ПРОЛЕТАРИИ ВСЕХ СТРАН, СОЕДИНЯЙТЕСЬ!

Цена 10 коп.

ЛЕНИНСКАЯ СМЕНА

1 октября 1940 г. Вторник

Орган Горьковского обкома и горкома ВЛКСМ

№ 130 (2769)

БЕРЛИНСКИЙ ПАКТ О ТРОЙСТВЕННОМ СОЮЗЕ

27 сентября в Берлине заключен пакт о военном союзе между Германией, Италией и Японией. Нет нужды распространяться о содержании этого пакта, так как текст его был опубликован в печати. Пакт не является для Советского Союза чем-либо особенно неожиданным, как потому, что он представляет собою, по сути дела, оформление уже сложившихся отношений между Германией, Италией и Японией с одной стороны, Англией и Соединенными Штатами Америки — с другой стороны, так и потому, что Советское правительство было информировано германским правительством о предстоящем заключении тройственного пакта еще до его опубликования.

Переходя к вопросу о значении пакта, следует прежде всего отметить, что он знаменует собою вступление в новую фазу войны, более широкую, чем до заключения пакта. Если до последнего времени война ограничивалась сферой Европы и северной Африки — на Западе, и сферой Китая—на Востоке, причем эти две сферы были оторваны друг от друга, то теперь этой оторванности кладется конец, ибо отныне Япония отказывается от политики невмешательства в европейские дела, а Германия и Италия, в свою очередь, отказываются от политики невмешательства в дальневосточные дела. Это несомненно означает дальнейшее обострение войны и расширение сферы ее действия. Тов. Молотов был прав, когда он говорил в своем выступлении на последней Сессии Верховного Совета СССР, что создалась «опасность дальнейшего расширения и дальнейшего разжигания войны, с превращением ее во всемирную империалистическую войну».

Чем вызвано появление пакта, чем оно стимулировалось?

Нет сомнения, что оно стимулировалось прежде всего последними фактами из области усиления и расширения военного сотрудничества между Англией и Соединенными Штатами Америки. Сюда относится: все более усиливающаяся военная помощь США Англии; передача военно-морских баз Англии в западном полушарии Соединенным Штатам Америки; об'единение военных усилий Англии, Канады, Австралии и Соединенных Штатов Америки и включение южно-американских стран в сферу влияния США; согласие Англии на передачу своих дальневосточных и австралийских баз Соединенным Штатам Америки. Конечно, США еще не вступили формально в войну на стороне Англии против Германии, Италии и Японии. Но это не столь важно, поскольку США на деле находится в одном общем военном лагере с военными противниками Германии, Италии и Японии в обоих полушариях.

Одна из важных особенностей пакта состоит в том, что он открыто признает сферы влияния его участников и раздел этих сфер между ними с обязательством взаимной защиты этих сфер влияния от покушений со стороны других государств и, конечно, прежде всего со стороны Англии и находящихся в сотрудничестве с ней Соединенных Штатов Америки. Согласно пакта Японии предоставляется «великое восточно-азиатское пространство», а Германии и Италии —«Европа». Другой вопрос—удастся ли участникам пакта реализовать на деле подобный раздел сфер влияния. Несомненно, что реализация подобного плана будет зависеть от реального соотношения сил воюющих стран, от хода и исхода настоящей, все более обостряющейся войны.

Другую важную особенность пакта составляет имеющаяся в нем оговорка о Советском Союзе. В пакте сказано:

«Германия, Италия и Япония заявляют, что данное соглашение никоим образом не затрагивает политического статуса, существующего в настоящее время между каждым из трех участников соглашения и Советским Союзом».

Эту оговорку надо понимать, прежде всего, как уважение со стороны участников пакта к той позиции нейтралитета, которую Советский Союз проводит с первых дней войны.

Ее надо понимать, далее, как подтверждение силы и значения пакта о ненападении между СССР и Германией и пакта о ненападении между СССР и Италией.

Верный своей политике мира и нейтралитета, Советский Союз может, со своей стороны, подтвердить, что эта его политика, поскольку это будет зависеть от него, остается и будет оставаться неизменной.

(Передовая «Правды» за 30 сентября).

Областные конференции и с'езды комсомола союзных республик

По всей стране проходят областные конференции и с'езды комсомола Союзных республик. Верные сыны и дочери советской страны первое свое слово пламенной любви посвящают лучшему другу советской молодежи—великому вождю товарищу Сталину.

В Колонном зале Дома Союзов открылась Московская VII областная и VI городская об'единенная конференция ВЛКСМ. С отчетным докладом выступил секретарь МК и МГК ВЛКСМ т. Пегов.

С большим под'емом конференция приняла приветствие товарищу Сталину.

По отчетным докладам МК и МГК ВЛКСМ и ревизионных комиссий начались прения. Ораторы затрагивали различные стороны деятельности столичной комсомольской организации.

Выступивший на конференции секретарь ЦК ВЛКСМ т. Михайлов отметил, что московская комсомольская организация пришла на конференцию, как и другие организации ВЛКСМ, сплоченным вокруг партии Ленина—Сталина отрядом. Отметив достижения организации, т. Михайлов указал на недостатки, заключающиеся в первую очередь в неудовлетворительной борьбе за выполнение комсомольцами и молодежью Москвы и области Указа Президиума Верховного Совета СССР от 26 июня. Сейчас нет более важной задачи для комсомола, чем борьба за укрепление трудовой дисциплины. Тов. Михайлов остановился в своем выступлении на необходимости подготовки новых рабочих, решительной борьбы с хулиганством.

На конференции выступил командующий Московским военным округом генерал армии т. Тюленев.

На XII с'езде комсомола Украины с отчетным докладом выступил секретарь ЦК ЛКСМУ т. Хоменко. С речами на с'езде выступили секретарь ЦК ВЛКСМ т. Громов и секретарь ЦК КП(б)У т. Бурмистенко.

На XII с'езде комсомола Армении отчетный доклад сделал секретарь ЦК ЛКСМ Армении т. Кочинян. С большим интересом с'езд выслушал выступление Героя Советского Союза т. Плотникова.

— Мало только подготовить ворошиловских стрелков, пулеметчиков и других специалистов,—говорил тов. Плотников.—Каждый комсомолец должен уметь хорошо и быстро ориентироваться в местности, окапываться, маскироваться, хорошо читать карту.

Открылась первая белостокская областная конференция ЛКСМБ. С докладом на конференции выступил секретарь обкома комсомола т. Печуренко. Докладчик отметил, что освобожденная от панского гнета молодежь Белостокской области сразу же горячо взялась за строительство новой жизни. За 9 последних месяцев принято в комсомол 1.698 человек.

Закончила работу II приморская краевая конференция ВЛКСМ. Конференция признала работу краевого комитета ВЛКСМ удовлетворительной.

Дом советов в Кагановичском районе гор. Горького

Народный комиссариат коммунального хозяйства РСФСР утвердил разработанный архитектором Неймаком технический проект строительства Дома советов в Кагановичском районе гор. Горького. Об'ем здания более 6.700 кубических метров. Сметная стоимость строительства Дома советов определена в 692000 рублей. (ТАСС).

Вчера закончилась VII областная конференция ВЛКСМ

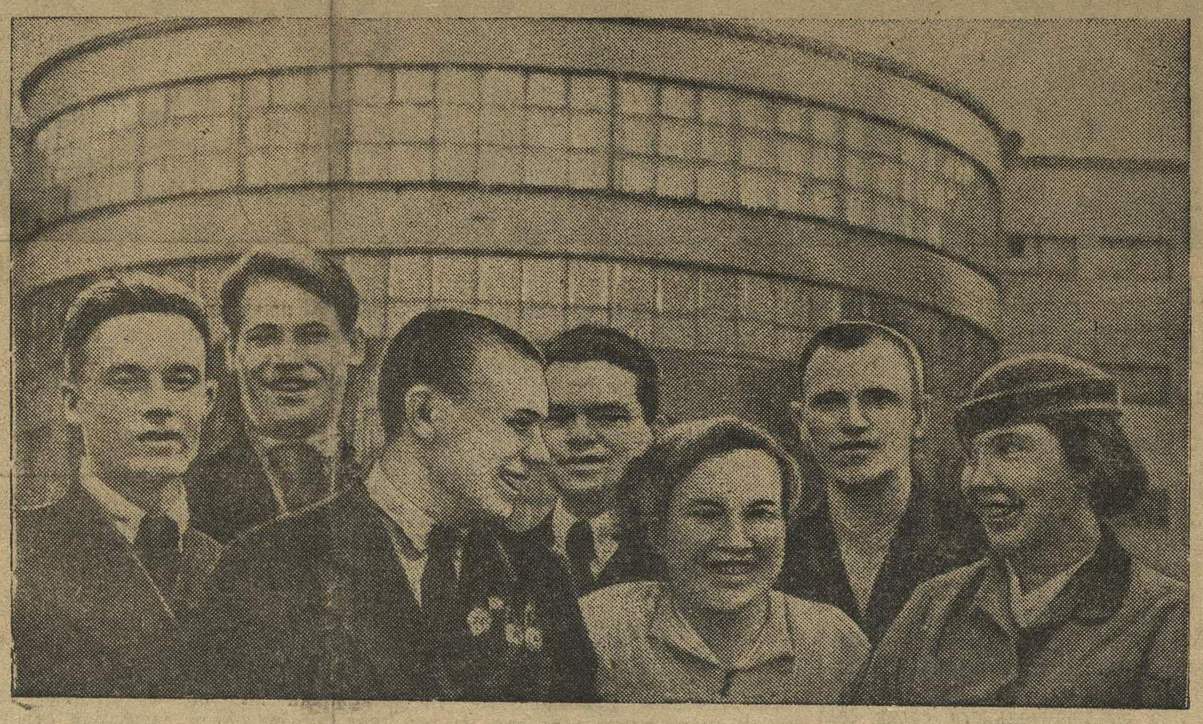

Делегаты VII областной комсомольской конференции (слева направо)—первый ряд—М. Савиновский (Пыщугский район), И. Быстров и М. Соколова (Кологривский район), Л. Тихомирова (Пыщугский район). Второй ряд: Н. Сулимов и И. Окутин (Кулебакский район) и С. Шолохов (Кологривский район).

Фото П. Вознесенского.

ДНЕВНИК КОНФЕРЕНЦИИ

Утреннее заседание 29 сентября

На утреннем заседании 29 сентября начались прения по отчетным докладам обкома ВЛКСМ и ревизионной комиссии.

Первое слово было предоставлено секретарю Муромского райкома комсомола т. **Анисимовой.** В своем выступлении она обобщает первый опыт перестройки комсомольской работы в соответствии с решениями XI пленума ЦК ВЛКСМ.

Секретарь комитета ВЛКСМ автозавода им. Молотова т. **Дружаев,** остановившись на успехах в работе организации, отмечает большие недостатки в борьбе за выполнение Указа Президиума Верховного Совета СССР от 26 июня. 134 комсомольца нарушили Указ. Сейчас комсомольская организация неустанно работает над укреплением трудовой дисциплины.

Секретарь Салганского райкома ВЛКСМ т. **Церемонникова** рассказывает о проявлении инициативы комсомольцев на различных участках социалистического строительства. Выполнение решений XI пленума ЦК ВЛКСМ способствует еще лучшему участию комсомольцев в государственной и хозяйственной деятельности.

Секретарь Дзержинского горкома ВЛКСМ т. **Горячева** останавливается на выполнении Указа Президиума Верховного Совета СССР от 26 июня. После решения бюро обкома ВЛКСМ о снятии зам. секретаря комитета комсомола завода им. Свердлова за либеральное отношение к прогульщикам комсомольские организации значительно больше стали заниматься вопросами укрепления трудовой дисциплины.

Секретарь Шарьинского райкома ВЛКСМ т. **Орлов** говорит о повышении политического и общеобразовательного уровня руководящего актива.

Вопросам деятельности комсомольских организаций вузов посвящает свою речь секретарь комитета комсомола университета т. **Липкин.**

Конференция единодушно принимает текст приветствия Московской VII областной и VI городской об'единенной конференции ВЛКСМ.

После перерыва в прениях выступил пом. начальника политотдела по комсомолу Горьковской железной дороги т. **Новожилов.** Он призывает территориальные комсомольские организации оказать железнодорожному транспорту активную помощь в подготовке к работе в зимних условиях.

О возросшей активности комсомольцев и молодежи в дни выборов руководящих органов говорит секретарь Чернухинского райкома ВЛКСМ т. **Мелихов.**

Секретарь Курмышского райкома комсомола т. **Базунова** рассказывает о разносторонней деятельности колхозных комсомольцев. После XVIII с'езда ВКП(б) работа комсомольских организаций стала интереснее, содержательнее.

Младший командир т. **Дудченко** говорит о готовности армейского комсомола к защите священных границ нашей родины.

Секретарь Ворошиловского райкома ВЛКСМ т. **Кармановский** обращает внимание на слабое руководство со стороны обкома постоянными комиссиями районных комитетов.

Секретарь Горьковского горкома ВЛКСМ т. **Иконников** посвящает свою речь ведущей роли городской комсомольской организации в государственной и хозяйственной деятельности.

Президиум конференции получил от комсомольцев штампового цеха № 2 автозавода им. Молотова телефонограмму, в которой те сообщили о своих производственных победах и призвали комсомольцев области включиться в предоктябрьское соревнование.

Конференция отправляет автозаводцам следующий ответ:

«VII Горьковская областная конференция ВЛКСМ горячо поздравляет вас с производственными успехами.

Ваш призыв о включении в предоктябрьское социалистическое соревнование найдет горячий отклик среди комсомольцев и молодежи нашей области.

Желаем вам дальнейших успехов в борьбе за высокую производительность труда, за высокое качество выпускаемой продукции, за железную трудовую дисциплину».

Секретарь обкома ВЛКСМ т. **Смирнов** говорит о той работе, которую проделала комсомольская организация в борьбе за выполнение решений X пленума ЦК ВЛКСМ о школе. Деятельность комсомола на этом важнейшем участке должна быть усилена. Особое внимание следует уделить всеобучу, так как многие тысячи ребят остались вне школы.

О боевой работе комсомольцев колхоза «Красный маяк» Лысковского района рассказывает т. **Бычков.** О задачах, стоящих перед сельскими комсомольцами, говорит заведующий отделом крестьянской молодежи обкома ВЛКСМ т. **Рекунов.** Тов. **Королев** (Ленинский район г. Горького) критикует обком ВЛКСМ за недостаточно четкое руководство низовыми организациями.

Редактор газеты «Ленинская смена» т. **Эйдельнант** в своем выступлении подчеркнул, какое огромное значение имеет для газеты ее связь с широкими массами молодежи, комсомольскими активистами. В этом отношении газете «Ленинская смена» много еще предстоит сделать.

В конце прений выступил секретарь обкома ВКП(б) т. **Родионов,** встреченный аплодисментами делегатов.

— Комсомол в нашей стране, — говорит т. Родионов,—пользуется вполне заслуженным уважением. Советская молодежь—гордость советского народа, партии Ленина — Сталина, которая создала и выпестовала комсомол. 20 лет тому назад, в своей исторической речи на III с'езде комсомола, Владимир Ильич Ленин призвал молодое поколение связывать каждый свой шаг обучения и воспитания с борьбой рабочего класса за построение коммунизма. Задачи, поставленные Владимиром Ильичем Лениным, и сейчас стоят во весь рост перед молодежью, перед комсомолом.

Горьковская областная комсомольская организация прошла большой путь, она воспитала немало замечательных партийных, государственных, научных работников, Героев Советского Союза. Период с VI по VII конференцию характерен дальнейшим идейно-политическим ростом организации, сплочением ее рядов вокруг партии и товарища Сталина. Свыше 8.000 комсомольцев принято за текущий год в партию большевиков.

Среди комсомольцев немало людей, показывающих образцы государственного отношения к делу (многостаночник-стахановец автозавода им. Молотова т. Гурьев, председатель колхоза им. 15-летия ВЧК—ОГПУ т. Волкова и многие другие). Задача комсомольцев—работать еще лучше, еще больше.

Далее т. Родионов останавливается на основных недостатках работы областной организации ВЛКСМ. Он подчеркивает, что во многих организациях на низком уровне находится комсомольская дисциплина. А там, где ослабла союзная дисциплина, нельзя ждать боевого решения задач государственного и хозяйственного строительства. Каждая комсомольская организация должна основной своей задачей считать воспитание комсомольцев и молодежи, вос-

(Продолжение на 2 странице)

Первый пленум Горьковского обкома ВЛКСМ

Вчера состоялся первый пленум Горьковского обкома ВЛКСМ нового состава. Пленум обсудил организационные вопросы.

Первым секретарем обкома ВЛКСМ единогласно избран т. **Кудряшов А. Ф.,** секретарем по кадрам избран т. **Кармановский Н. Д.,** ранее работавший секретарем Ворошиловского райкома ВЛКСМ. Секретарем по пропаганде избран т. **Касаткин А. М.,** ранее работавший секретарем Арзамасского райкома ВЛКСМ, и секретарем по работе среди школьной молодежи и пионеров избран тов. **Смирнов А. А.**

Пленум избрал бюро обкома ВЛКСМ из 9 членов. Членами бюро обкома ВЛКСМ избраны: тт. **А. Ф. Кудряшов, Н. Д. Кармановский, А. М. Касаткин, А. А. Смирнов, В. А. Иконников, А. Б. Эйдельнант, А. М. Рекунов, Р. И. Паштон и А. К. Горячева.**

Пленум утвердил заведующих отделами обкома ВЛКСМ:

Отделом кадров—т. **Кармановского,** отделом пропаганды и агитации—т. **Касаткина,** отделом школьной молодежи и пионеров—т. **Смирнова,** отделом крестьянской молодежи—т. **Рекунова** и военно-физкультурным отделом—т. **Паштон.**

Редактором газеты «Ленинская смена» утвержден т. **Эйдельнант** и редактором газеты «Клич пионера»—т. **Иванова.**

* * *

На состоявшемся первом заседании ревизионной комиссии обкома ВЛКСМ председателем комиссии избран т. **Димант М. С.**

Состав руководящих комсомольских органов, избранных областной конференцией ВЛКСМ

Члены пленума обкома ВЛКСМ:

Андреев А. П.
Анисимова Р. Г.
Базунова А. Н.
Бандин И. М.
Басалаева И. А.
Белов А. В.
Белов А. И.
Бобков Г. И.
Бородулин И. А.
Бушуев Н. А.
Бычков А. В.
Волкова З. М.
Горбунов А. Г.
Горячева А. К.
Добровольский Б. Д.
Дружаев Н. И.
Ежков В. И.
Ермолаев В. А.
Журавлева А. М.
Загребин Д. И.
Защепин А. М.
Звягинцев И. М.
Иванова Л. М.
Иконников В. А.
Казаринова Н. К.
Каплин А. С.
Кармановский Н. Д.
Касаткин А. М.
Касаткин Е. П.
Клушин М. И.
Кондраченко А. А.
Королев В. И.
Кочкурова Е. И.
Кудряшов А. Ф.
Курдин В. А.
Логинова В. Н.
Мурахтанова С. Г.
Мякишев А. И.
Напылов В. И.
Новожилов Л. М.
Паштон Р. И.
Перепелица М. И.
Провоторхова Н. В.
Рекунов А. М.
Родионов А. А.
Рыженкин И. С.
Семочкин Г. П.
Серова Е. Н.
Смирнов А. А.
Смолина Н. Г.
Соколова М. С.
Соловьев В. А.
Сулимов Н. И.
Тищенко Ю. Ф.
Туманов Г. А.
Федорова Е. А.
Фомичев Н. И.
Харчевникова Т. Н.
Хренов А. Н.
Церемонникова А. П.
Чигорин И. М.
Шевалдин Н. В.
Эйдельнант А. Б.

Кандидаты в члены пленума обкома ВЛКСМ:

Барсов Г. Н.
Борбузанова М. В.
Ершова Н. Н.
Мартынова О. П.
Неверова А. К.
Ражев И. В.
Репняков Б. В.
Рябцов М. Н.
Симонов В. Л.
Собин И. И.
Трефилова Л. С.
Шадрина А. И.
Шарипова Хатиля.

Члены ревизионной комиссии обкома ВЛКСМ:

Бобкова З. П.
Галкин М. П.
Димант М. С.
Зарубина А. Д.
Кокснин И. Е.
Копыткина Л. И.
Кучеров А. И.
Мелихов Н. Г.
Мокрушина Е. М.
Первушкина Н. М.
Сальников В. М.
Смирнова З. М.
Умяров Надир
Чикушин А. М.
Шикова А. И.

VII ГОРЬКОВСКАЯ ОБЛАСТНАЯ КОНФЕРЕНЦИЯ ВЛКСМ

Делегаты VII областной комсомольской конференции (слева направо: А. Базунова, секретарь Курмышского райкома ВЛКСМ, А. Касаткин, секретарь Арзамасского райкома ВЛКСМ, Р. Анисимова, секретарь Муромского райкома ВЛКСМ, А. Церемонникова, секретарь Салганского райкома ВЛКСМ, М. Розенблюм, секретарь комитета ВЛКСМ школы № 14 г. Горького и А. Горячева, секретарь Дзержинского горкома ВЛКСМ.

ДНЕВНИК КОНФЕРЕНЦИИ

(Продолжение. Начало см. на 1-й стр.)

питание в духе сознательного отношения к труду, к порученному делу, к интересам государства.

Тов. Родионов отмечает крупнейшие недостатки военно-физкультурной работы. В угоду рекордсменству забывали о массовой оборонно-физкультурной работе на предприятии, в колхозе, учреждении. Недооценивается физкультура в школе. Пора от разговоров о физкультуре перейти к делу и готовить к обороне массы молодежи, выковывая из нее крепких, выносливых, мужественных бойцов.

Тов. Родионов указывает также на поверхностное отношение со стороны комитетов комсомола к пионерской работе. Многие комсомольские руководители забывают, что для них нет дела почетнее, чем воспитание подрастающего поколения. Пионерская работа до тех пор будет страдать, пока все комитеты не возьмутся за подготовку, за воспитание пионервожатых, пока не только отдельные работники, но все руководители, вплоть до секретарей обкома, не займутся по-настоящему школой и пионерами.

— Горьковская область,—продолжает т. Родионов,—находится в ответственном периоде завершения сельскохозяйственных работ; промышленность вступает в IV, решающий для выполнения годового плана, квартал. Областная партийная организация, рабочие коллективы, колхозное крестьянство работают над решением этих задач и комсомольская организация должна оказать в этом всяческую помощь, организуя и воспитывая вокруг выполнения этих задач широкие массы молодежи.

Заключительные слова т. Родионова о том, что комсомольцы области добьются новых успехов в политической, производственной, оборонной и культурной работе, в решении задач, поставленных нашим отцом, товарищем Сталиным,—делегаты встречают дружными аплодисментами.

После заключительного слова секретаря обкома ВЛКСМ тов. Кудряшова, конференция единогласно признала политическую линию областного комитета правильной и практическую работу удовлетворительной.

Конференция утвердила доклад ревкомиссии.

С докладом мандатной комиссии выступил т. **Паштон.** Он приводит интересные данные о составе конференции. По возрасту до 18 лет насчитывается 38 делегатов, 19—20 лет—45 делегатов, 21—22 лет—67 делегатов, 23—24 лет—60 делегатов, 25 — 26 лет — 39 делегатов и старше 26 лет только 35 человек. Среди делегатов—112 девушек. Все это свидетельствует о том, что на конференцию избраны представители молодого актива, недавно пришедшего к руководству.

Среди делегатов 105 членов ВКП(б) и 79 кандидатов в члены партии. Среднее образование имеют 130 делегатов, высшее—13 делегатов.

В числе делегатов четыре участника боев с белофиннами, два студента—сталинские стипендиаты.

Конференция единогласно утверждает доклад мандатной комиссии.

Вечернее заседание 29 сентября

После принятия решения по отчетному докладу обкома ВЛКСМ конференция переходит к обсуждению второго вопроса повестки дня—выборам областного комитета комсомола и ревизионной комиссии.

В списках для тайного голосования в состав членов пленума обкома ВЛКСМ оставлено 63 человека, кандидатов в члены пленума—13 человек, в состав ревкомиссии—15 человек.

Утреннее заседание 30 сентября

На утреннем заседании 30 сентября председатель счетной комиссии т. **Шустов** огласил результаты тайного голосования. Все товарищи, выдвинутые в состав членов и кандидатов пленума обкома ВЛКСМ и в состав ревкомиссии, оказались избранными.

В заключительной речи секретарь обкома ВЛКСМ т. **Кудряшов** подводит итоги работы конференции и ставит перед горьковским комсомолом боевые задачи, вытекающие из решений XVIII с'езда ВКП(б) и пленумов ЦК ВЛКСМ.

— Разрешите передать обкому ВКП(б), Центральному комитету комсомола—заключает т. Кудряшов,—что Горьковская комсомольская организация является беззаветно преданной делу большевистской партии, сплоченной вокруг великого вождя и учителя товарища Сталина.

В зале с новой силой вспыхивает овация в честь товарища Сталина. Раздаются возгласы:

— Товарищу Сталину — ура! Большевистской партии—ура!

Делегаты встают и поют «Интернационал».

VII Горьковская областная конференция ВЛКСМ закончила свою работу.

Передовики колхозного производства

(Из выступления зам. секретаря Шарьинского райкома ВЛКСМ т. ОРЛОВА)

Выполняя решения XVIII с'езда партии и IX пленума ЦК ВЛКСМ, Шарьинская комсомольская организация стала активнее участвовать в государственной и хозяйственной жизни района.

Среди членов организации немало хороших производственников. Комсомолка Наталья Казаринова, помощник машиниста, награждена медалью «За трудовое отличие».

Отлично работают комсомольцы и в колхозах.

Комсомольцы колхоза им. Ленина (секретарь т. Ковригин) добились участия колхоза на Всесоюзной сельскохозяйственной выставке этого года. Колхоз занесен на областную доску почета. За отчетный период организация приняла в члены ВЛКСМ 22 молодых колхозника.

Трудящиеся района по заслугам оценили работу комсомола. 69 комсомольцев избраны депутатами местных Советов.

Безусловно, в работе Шарьинской организации есть еще существенные недостатки. Далеко не весь комсомольский актив приступил к серьезному изучению истории партии. Не все повышают свой политический уровень. В этом виноват и райком комсомола, который не обеспечил помощи работающим над собой товарищам, контроля над политическим самообразованием актива.

Плохо помогал нам в этом и обком комсомола. Правда, от случая к случаю наезжали лекторы, но некоторые из них были неподготовленными.

В заключение нужно сказать, что газета «Ленинская смена» еще плохо освещает опыт комсомольских организаций по привлечению комсомольского актива, мало показывает, как реализуются решения XI пленума ЦК ВЛКСМ. Совсем недостаточно освещаются вопросы морали, этики. Эти замечания нужно будет учесть. А комсомольскому активу оказывать газете повседневную помощь, держать с ней тесную связь.

Под знаком выполнения решений XVIII с'езда ВКП(б)

(Из выступления секретаря Арзамасского райкома ВЛКСМ т. КАСАТКИНА)

Арзамасские комсомольцы проделали значительную работу по выполнению исторических решений XVIII с'езда ВКП(б). Такие комсомольские организации, как Протопоповская, Хватовская, Водоватовская, Шерстинская и другие были настоящими помощниками партийных организаций.

По инициативе Протопоповской комсомольской организации в колхозе был построен звуковой кинотеатр, хватовские комсомольцы разбили сад. Комсомольцы Водоватовской и Шерстинской организаций первыми вышли на строительство плотин на реке Теше.

Комсомольцы Новоселок провели в дни весеннего сева большую агитмассовую работу. Они же показали образцы высокой производительности труда. Например, комсомолец Степашкин из Пешеланской организации на пахоте выполнял норму на 200—300 проц.; вместо 0,8 га он вспахивал по 4 га. Комсомольцы Кочетков и Ерышов выполняли нормы на 150—200 проц.

Надо сказать, что пешеланские комсомольцы являются передовиками во всех отношениях. Этот колхоз, получивший прекрасный урожай, первым в районе справился с уборкой и выполнил план комплектования ферм. Комсомольцы на всех участках колхозного строительства показывают замечательные примеры, организуют соревнование, увлекают колхозников на быстрейшее завершение уборки высокого урожая.

Мы имеем в районе таких комсомольцев, как мастер комбайновой уборки т. Хитев, как бригадир тракторного отряда т. Толбузов, которые в весеннем севе и на уборке заняли в области первое место. Комсомолка т. Рыбкина из орденоносного Четвертаковского колхоза, второй год является участником Всесоюзной сельскохозяйственной выставки. Она в этом году получила 27 центнеров пшеницы с га. Звено комсомолки т. Гориной в период уборочных работ явилось инициатором соревнования. Нормы выработки звено перевыполняло в 4 раза.

Неплохо работают производственные комсомольские организации. Из 204 комсомольцев, работающих на железнодорожном узле, около 200 являются стахановцами и ударниками. Товарищи Юшин, Матухненко заняли первое место среди соревнующихся железнодорожников. Тов. Карюхин на своем участке привел в образцовое состояние стрелки и путевое хозяйство.

Можно было бы приводить еще примеры замечательной работы передовой части молодежи. Но нельзя не сказать о том, что в реализации решений XVIII партийного с'езда мы имеем и существенные недостатки.

Несмотря на то, что уже значительная часть нашего районного актива закончила изучение «Краткого курса истории ВКП(б)», очень многие комсомольцы из колхозных организаций не овладевают марксизмом-ленинизмом. Созданная райкомом ВЛКСМ комиссия по агитационно-пропагандистской работе привлекла к выполнению поручений 25 учителей, врачей, инженеров. Ей предстоит сделать очень многое.

Нам нужно основательно заняться повышением общеобразовательного уровня комсомольцев. Ведь в колхозах есть комсомольцы, не имеющие даже законченного начального образования.

В нашем районе во время выборов комсомольских органов пришли к руководству молодые, энергичные товарищи. Из 135 секретарей комсомольских организаций 92 избраны впервые. Среди новых комсомольских руководителей—44 девушки.

Новый актив горячо взялся за работу. И нужно полагать, что недостатки, имеющиеся в нашей работе, мы сумеем с новым активом выправить в ближайшее время.

Несколько слов о «Ленинской смене». Мне кажется, что наша областная комсомольская газета мало освещала вопросы внутрисоюзной работы, в частности, подготовки к проведению комсомольских собраний. «Ленинская смена» мало показывала работу колхозных комсомольских организаций по постановке пропаганды и агитации.

Сегодня на конференции мы подводим итоги проделанной работы, вскрываем недостатки, которых у нас немало, трезво, без зазнайства отмечаем успехи.

Каждый комсомолец помнит, что мы работаем в особенно сложной международной обстановке, чреватой всякими неожиданностями и последствиями. Но мы уверенно смотрим в будущее,—нас вдохновляет и ведет к новым победам великий вождь, учитель и друг советской молодежи товарищ Сталин.

Больше внимания школам

(Из выступления старшей вожатой Борской средней школы № 4 т. БОЧКАРЕВОЙ)

С большим воодушевлением встретили комсомольцы Борской средней школы № 4 решения X пленума ЦК ВЛКСМ. Выполняя их, комсомольцы добились неплохих результатов. Заслуженным вниманием школьников пользуется кружок юных химиков. Кружковцы много сделали для того, чтобы поднять успеваемость учащихся по химии. Работа не пропала даром. На районной олимпиаде кружок получил первую премию. Жюри областной олимпиады отметило работу кружка и выдвинуло его на Всесоюзный смотр детского творчества.

Хорошо работает при школе и антирелигиозный кружок. Под руководством преподавателя т. Зорина кружковцы проводят беседы на антирелигиозные темы. В этом учебном году намечено провести 18 бесед. Недавно учащиеся прослушали лекции: «Как произошла жизнь на земле», «Происхождение человека» и другие.

В борьбе за поднятие успеваемости и укрепление трудовой дисциплины большую помощь оказывает стенная печать. В газете мы критикуем недостатки классов, отдельных учащихся. На примере лучших показываем, как надо работать.

На ряду с хорошими примерами в нашей школе, как и во многих других, имеется много существенных недостатков. Большая доля вины за них падает на Борский райком ВЛКСМ и его бывшего секретаря т. Кудряшова. Он плохо занимался вопросами работы школ.

Решения областной конференции должны заставить новый состав Борского райкома серьезно взяться за помощь школьным комсомольским и пионерским организациям.

Помочь в подготовке транспорта к зиме

(Из выступления пом. начальника политотдела по комсомолу Горьковской железной дороги т. НОВОЖИЛОВА)

Отчетный период для комсомольских организаций дороги, как и для всего Ленинско-Сталинского комсомола, был периодом напряженной работы по выполнению исторических решений XVIII с'езда ВКП(б). В результате шире и разносторонней стала деятельность транспортных комсомольских организаций.

В зиму 1939—40 гг., когда сильные морозы мешали нормальной работе дороги, отстающим участком оказалась Балахнинская ветка. Комсомольцы паровозного депо ст. Горький-пассажирская решили вывести эту ветку из прорыва, организовали комсомольско-молодежные бригады для паровозов. Эту инициативу поддержала парторганизация. Через несколько же дней установилось нормальное движение поездов.

Когда капитальный ремонт пути на ст. Колокша не выполнялся, комсомольцы дороги послали туда 200 молодых путейцев.

Комсомольцы строили вторые пути на ст. Киров.

Больше 1000 девушек овладели специальностями машиниста, пом. машиниста, дежурного по станции, кондуктора. Многие из них имеют награды за стахановскую работу.

Молодежь была активным участником рейдов по быстрейшему продвижению нефтеналивных маршрутов, сокращению простоев цистерн, проверки готовности пакгаузов, складов, зернохранилищ к приему урожая 1940 г.

Все эти примеры подтверждают возросшую активность комсомольцев и всей молодежи железнодорожного транспорта.

Однако, было бы глубоко ошибочным не видеть недостатков в работе комсомольских организаций дороги. Позорное отставание Горьковской железной дороги говорит о том, что и комсомольская организация многого еще не сделала. Мы не добились того, чтобы все комсомольцы занимали ведущую роль на транспорте. 147 комсомольцев нарушили Указ Президиума Верховного Совета СССР от 26 июня. У нас есть еще и сейчас комитеты комсомола, которые, вместо решительной борьбы с дезорганизаторами производства, продолжают либеральничать с ними.

Сейчас железнодорожный транспорт усиленно готовится к работе в зимних условиях. Территориальные комсомольские организации могут и должны оказать нам практическую помощь. В эти дни на дороге проходит массовый смотр подготовки участков транспорта к зиме. В него включилось свыше 9 тысяч железнодорожников, из них около 3 тысяч молодежи. Долг территориальных комсомольских организаций принять в этом массовом смотре активное участие. Горьковский и Дзержинский горкомы ВЛКСМ, Шахунский, Семеновский, Борский райкомы ВЛКСМ должны помочь транспортным комсомольским организациям возглавить движение молодежи за получение звания лучшего машиниста, дежурного по станции, составителя, за качественную подготовку участков к работе в зимних условиях.

В исключительно тяжелом положении остается на дороге путевое хозяйство. Комсомольские организации дороги решили в свободное от работы время оказать социалистическую помощь путейцам. Принять участие в этом должны все территориальные организации.

Железнодорожный комсомол будет и впредь неуклонно выполнять решения XVIII с'езда ВКП(б); указания сталинского наркома Л. М. Кагановича.

Не забывать об антирелигиозной работе

(Из выступления председателя колхоза „Красный маяк" Лысковского района т. БЫЧКОВА)

Наша колхозная комсомольская организация с большим воодушевлением разрешала задачи, поставленные партией и правительством перед сельским хозяйством.

После постановления «О мерах охраны общественных земель колхозов от разбазаривания» наша организация решительно принялась за практическое его выполнение. Правильное проведение в жизнь этого постановления явилось большим стимулом в укреплении экономики колхоза.

По-боевому комсомольцы выполняют решения партии и правительства «Об уборке и заготовках сельскохозяйственных продуктов». Если в 1939 году сельскохозяйственные летние работы колхозом были закончены в 80 рабочих дней, то в нынешнем году—всего за 48 дней. А ведь урожай в нынешнем году вдвое больше, чем в прошлом. То же самое и с хлебопоставками. В прошлом году рассчитались с государством в декабре, а в нынешнем году—25 сентября. Это стало возможным потому, что комсомольская организация, сама решительно борясь за разрешение хозяйственных вопросов, привлекла всех членов колхоза к большевистскому выполнению важнейших задач. Если в прошлом году по колхозу не выработали минимума трудодней 103 человека, то в нынешнем—всего 6 человек.

Наши комсомольцы, подхватив почин таловских колхозников, создали в селе три водоема, явились инициаторами постройки водяной мельницы, которая в настоящее время дает большой доход колхозу. Сейчас по инициативе комсомольцев идет подготовка к строительству гидроэлектростанции.

Очень плохо, что в отчетном докладе обкома комсомола ничего не сказано об антирелигиозной работе. А это исключительно отсталый участок комсомольской деятельности.

Я считаю, что на антирелигиозную работу областной организации комсомола следует обратить самое серьезное внимание. Церковники-сектанты еще продолжают подчас орудовать в нашей области. Имеется много и таких фактов, когда некоторые отсталые колхозники, бросив работу, отправляются за десятки километров крестить детей.

В области антирелигиозной работы VII областной конференции нужно поставить конкретные задачи и поднять ее на должную высоту.

VII ГОРЬКОВСКАЯ ОБЛАСТНАЯ КОНФЕРЕНЦИЯ ВЛКСМ

Славные дела колхозного комсомола

(Из выступления секретаря Курмышского райкома ВЛКСМ тов. БАЗУНОВОЙ)

Многие комсомольские организации в нашем районе работают хорошо. Комсомольцы колхоза им. Мартьянова взялись за заготовку удобрений—золы, навоза и т. д. Вывозили удобрения не только из своего колхоза, но и из самого райцентра. Возглавляла это дело комсомолка—звеньевая, участница Всесоюзной сельскохозяйственной выставки Ольга Сусорова. В прошлом году комсомольцы организовали кошение травы по жнитву. Таким образом, колхоз сэкономил очень много хороших кормов на зиму скоту. Заготовляли комсомольцы и веточный корм.

Эта же комсомольская организация подняла такой важный и большой вопрос, как помощь семенами колхозам, испытывающим трудности. Шесть колхозов в районе не были обеспечены семенами. Но благодаря инициативе мартьяновских комсомольцев, которую поддержали все колхозники, они получили достаточное количество семян. Таким образом, район обошелся без посторонней помощи.

Комсомольцы колхоза имени Ворошилова—М. Рослова, И. Зайцев, М. Захаров, И. Ершов за выполнение решений, которые выносят, борются по-боевому. Если в колхозе отстает тот или иной участок, правление, обсудив этот вопрос, в первую очередь на отстающий участок направляет комсомольцев. В прошлом году в колхозе на зиму оставался необвязанным большой сад. Грызуны начали портить его. Правление колхоза обсудило этот вопрос совместно с комитетом комсомола. Комсомольцы организовали обвязку общественного сада, и, можно сказать, просто спасли его. Отставал колхоз прошлой зимой с под'емом зяблевой пахоты. 20 комсомольцев ежедневно вставали в 3—4 часа утра и сами пахали. Зябь была поднята за 4 дня.

Организация колхоза «Умелый труд» принимает активное участие в колхозном производстве. Непосредственно работают в поле 24 комсомольца из 34. Комсомольцы очень резко осуждают тех, кто отлынивает от колхозной работы. Андрей Сорокин однажды не вышел на работу. Комсомольское собрание очень резко осудило его. После этого Сорокин говорил секретарю комсомольской организации: «Зачем вы так раздули этот вопрос? Поговорили бы просто со мной, я бы больше этого не сделал; мне очень уж стыдно». В колхозе отставало с уборкой одно звено. Комсомольцы пошли косить овес ночью, организовали ночью и молотьбу.

Колхоз им. Молотова считался отстающим, плохо проявляла себя и комсомольская организация. После того, как мы побольше поработали с комсомольцами, вовлекли в ряды комсомола десять новых членов, все они стали образцово участвовать в колхозном производстве. Комсомольцы Индин, Кузнецов и другие на любой работе выполняли и перевыполняли нормы выработки.

У нас из 57 секретарей комсомольских организаций в эту отчетно-выборную кампанию избрана 31 девушка. Из 25 членов пленума—18 девушек, из 7 членов бюро—5 девушек.

После районной конференции члены и председатели комиссий уяснили себе, что комсомольцы будут требовать от них серьезной работы. Председатель комиссии по работе среди школьной молодежи и пионеров т. Одношивина работала слабо. После районной конференции она более энергично взялась за дело, побывала в 6 школах, оказывает конкретную помощь членам комиссии и пионервожатым.

После решения XI пленума ЦК ВЛКСМ обком ВЛКСМ несколько перестроил свою работу. Меньше стали посылать бумажек на места. Но руководить надо гораздо лучше. На районную конференцию прислали к нам т. Елистратова, который никакой помощи райкому не оказал.

Надо, чтобы после областной конференции обком комсомола больше оказывал практической помощи районным организациям.

Лучше работать с молодыми активистами

(Из выступления секретаря Салганского райкома ВЛКСМ тов. ЦЕРЕМОННИКОВОЙ)

В нашем районе насчитывается около тысячи комсомольцев. Это преимущественно комсомольцы, молодые и по стажу и по возрасту. В период весеннего сева, уборочной кампании большинство комсомольцев показало себя хорошими производственниками. Многие были занесены на районную доску почета, премированы, получили благодарность от правлений колхозов.

Раньше Салганский район был отсталым, темным. А теперь там в основном закончена ликвидация неграмотности. Комсомольцы приняли в ликвидации неграмотности активное участие. Товарищи Гудов, Паскова обучили по 10 неграмотных, а т. Палавин, член пленума райкома ВЛКСМ,—23 человека.

Гораздо лучше комсомольцы стали участвовать в работе школ. После X пленума ЦК ВЛКСМ учителя нашего района совместно с комсомольскими организациями стали больше участвовать в общественной жизни школ. В мае проходила олимпиада детского творчества. Она еще раз показала, насколько в нашем районе развиты творческие способности детей.

После решений XI пленума ЦК ВЛКСМ у нас к комсомольской работе привлечено много активистов, и нужно сказать, что они неплохо справляются с поручениями. ЦК ВЛКСМ поставил перед нами задачу—смелее выдвигать к руководству комсомольскими организациями молодых товарищей. В нашем районе насчитывается 64 организации, впервые избрано руководить комсомольскими организациями 52 товарища. Конечно, с новыми секретарями нужно много поработать, чтобы они стали подлинными вожаками молодежи. С вновь избранными секретарями мы провели семинар.

Плохо обстоит у нас дело с политическим самообразованием комсомольцев. Комсомольцы-колхозники все еще читают первые главы «Краткого курса истории ВКП(б)». Многое в этой области не сделано самим райкомом ВЛКСМ. Еще по настоящему не начала работать и комиссия по агитации и пропаганде.

Надо сказать, что обком комсомола плохо руководит постоянными комиссиями. Если комиссии по работе среди школьной молодежи и пионеров и по агитационно-пропагандистской работе получали кое-какие указания, то остальные даже и этого не имели. Товарищи из обкома комсомола нас предупреждают: меньше заседаний, меньше принимайте пространных решений. Но сам обком шлет решений очень много—в пакете обычно 7—8 директив; бывает и так, что целый день только и читаешь их.

Я думаю, что новый состав обкома комсомола будет руководить лучше, более оперативно.

Помогаем строительству народной магистрали

(Из выступления секретаря Муромского райкома ВЛКСМ тов. АНИСИМОВОЙ)

Решения XI пленума ЦК ВЛКСМ своевременно поставили вопрос о привлечении к работе широкого комсомольского актива. И мы должны уже говорить о выполнении этих решений. В нашей организации в постоянно действующих комиссиях работает 38 молодых, растущих комсомольцев. Многие из них показали образцы хорошей работы. Товарищи Созинов и Бухаров оказали большую помощь комсомольским организациям в постановке вопросов пропаганды и агитации. Во временную комиссию по проверке готовности школ к новому учебному году вошло 30 комсомольцев; они хорошо справились с комсомольским поручением.

Если до решений XI пленума ЦК ВЛКСМ материал к бюро готовил только аппарат райкома, то сейчас к этому привлечен комсомольский актив.

На строительстве народной магистрали Горький — Муром—Кулебаки во время декадника у нас работало 400 человек, были созданы комсомольско-молодежные бригады—Малышевского, Позднякковского, Волосовского колхозов и др. Сотни комсомольцев показали замечательные образцы стахановского труда. Товарищи Малкин, С. Карпов, А. Силов, Савинов и др. выполняли нормы на 200 проц., проводили беседы с колхозниками, выпускали стенгазеты.

Всем известны имена девушек-мостовщиц. Звено Лизы Буяновой приказом начальника строительства т. Губина было премировано.

Делегаты VII областной комсомольской конференции: А. Жукова, учительница школы № 2 Автозаводского района и А. Каткова (слева), комсорг заводоуправления автозавода им. Молотова.

Фото П. Вознесенского.

Укреплять трудовую дисциплину

(Из выступления секретаря Дзержинского горкома ВЛКСМ тов. ГОРЯЧЕВОЙ)

Комсомольские организации Дзержинска не сразу оценили огромное значение Указа Президиума Верховного Совета СССР от 26 июня. У нас наблюдалось либеральное отношение к прогульщикам. Так, например, на заводе им. Свердлова комитет обсудил дела только 15 прогульщиков, хотя их было 80 человек. Обком комсомола снял с работы секретаря комитета. Сейчас наши комсомольские организации стали значительно больше заниматься вопросами укрепления трудовой дисциплины.

На всех предприятиях Дзержинска развертывается предоктябрьское соревнование. Комсомольцы показывают пример коммунистического отношения к труду, организуются новые стахановские бригады. Комсомольцы готовятся встать на стахановские вахты.

Сильное оживление в работе комсомольской организации вызвали решения XI пленума ЦК ВЛКСМ. У нас хорошо работает комиссия по пропаганде и агитации под руководством председателя тов. Корлинского. Сейчас комиссия знакомится с тем, как актив изучает «Краткий курс истории ВКП(б)». Еще плохо работает комиссия по военно-физкультурной работе. Правда, 26 сентября мы собирали физкультурный актив, чтобы лучше подготовиться к зимнему сезону. Но это лишь скромное начало.

Основной наш недостаток заключается в том, что мы еще нерешительно даем поручения молодым комсомольцам, плохо привлекаем к работе комсомольский актив.

За последнее время комиссии по работе среди школьной молодежи и пионеров стали оказывать существенную помощь школам. Например, комиссия Чкаловского райкома ВЛКСМ хорошо участвовала в подготовке к новому учебному году, подбирала пионервожатых и т. д. В школах города успеваемость поднялась с 82,5 проц. до 86,2 проц.

Однако, производственные комсомольские организации еще недостаточно помогают школам. Наша задача — окружить школы повседневным вниманием и заботой, на деле выполнять решения X пленума ЦК ВЛКСМ.

Знать жизнь отдаленных районов

(Из выступления секретаря Спасского райкома ВЛКСМ тов. ЛАПШИНОЙ)

Я хочу рассказать, как комсомольские организации нашего района использовали большие права, предоставленные нам XVIII с'ездом ВКП(б). В селе Тат-Маклакове при колхозе «Ленин Юлы» по инициативе комсомольцев было создано 19 комсомольских звеньев высокого урожая. Звенья в своей практической работе по подготовке и проведению весеннего сева, по получению высокого урожая достигли неплохих результатов. Звено Измаила Мухамедова, в котором работает 10 комсомольцев, взяло обязательство—с 10 га, засеянных рожью, снять урожай 20 центнеров с га. Результаты обмолота показали, что звено свое обязательство перевыполнило: получило не 20, а 22 центнера с га. Другое звено этого же колхоза, руководимое Ибраимом Шакировым, взяло обязательство получить овса 23 центнера с га, а получило по 25 центнеров с га.

В период весеннего сева и уборки в районе работало 450 агитаторов. Они провели 527 бесед, охватив ими 8594 человека. Было проведено 174 рейда легкой кавалерии, выпущено 254 номера стенгазет.

Такие комсомольские организации, как В.-Сельская, Ново-Деревенская, Тат-Маклаковская достигли хороших результатов и были занесены на районную доску почета.

Однако, нужно отметить, что первичные комсомольские организации Троицкая, Тубановская и другие еще слабо перестраивают свою работу в свете решений XVIII с'езда партии. Комсомольцы Нохрина, Ярилина (Тубановская первичная организация) отказываются выходить на работу.

Одним из самых отсталых участков в работе нашей районной организации является политическое воспитание молодежи. До сих пор 82 комсомольца изучают только первую главу «Краткого курса истории ВКП(б)», а 280 человек первую главу еще только читают.

Прошедшие выборы привлекли к работе молодой комсомольский актив. Из 77 комсоргов впервые избрано 49. 31 из них—девушки. Из 29 членов пленума райкома 25 избраны впервые. Этот новый растущий актив требует повседневной помощи.

Несколько слов о руководстве со стороны обкома ВЛКСМ. По-моему, обком ВЛКСМ очень плохо знает комсомольские районные организации, особенно отдаленные. В январе нынешнего года я просила инструктора обкома ВЛКСМ т. Соснина приехать в нашу организацию. Тов. Соснин мне сказал: «Уж очень вы далеко живете». Вероятно поэтому из обкома семь лет к нам никто не заглядывал, например, по пионерским вопросам.

Еще одно замечание в адрес обкома. У нас имеется много решений об исключении из комсомола, но до сего времени эти решения обкомом не утверждены.

В Спасском районе не был никто и из редакции газет «Ленинская смена» и «Клич пионера». Никакой связи с активом Спасского района редакции не имеют. А показать у нас есть кого, так же, как есть за что и поругать. Областным газетам следует обратить внимание на отдаленные районы.

Повседневно руководить вузами

(Из выступления секретаря комитета ВЛКСМ университета тов. ЛИПКИНА)

Горький — город вузов. У нас 8 высших учебных заведений, в которых готовятся кадры советской интеллигенции, командные кадры для различных участков социалистического строительства.

В Горьковском университете отличников учебы—комсомольцев было вдвое больше, чем из несоюзной молодежи. В университете 8 сталинских стипендиатов, все они комсомольцы; в индустриальном институте 9 сталинских стипендий получают также комсомольцы.

Перед нами поставлена задача—дать кадры, хорошо подготовленные не только по своей специальности, но и владеющие наукой, которая нужна одинаково всем специалистам, — марксистско-ленинской теорией. Какже комсомольские организации борются за овладение марксистско-ленинским учением? Мы потребовали прежде всего от актива хорошей работы по овладению основами марксизма-ленинизма и только тогда, когда комсомольцы-активисты стали хорошо готовиться к семинарам и хорошо учиться, мы повели за собою студенческую молодежь и добились определенных успехов. Семинары стали проходить оживленно, люди приходили подготовленными. Естественно, что повысилась и успеваемость.

Борьба за учебу должна быть в центре внимания. В одном институте в последнюю сессию 3,3 проц. студентов получили «неуды», в университете их еще больше — 5,4 проц. Это очень высокий процент.

Вообще по повышению успеваемости в вузах комсомольским организациям надо еще очень много работать. Например, в университете пятая часть всех студентов не успевает по одному или нескольким предметам. В результате много «хвостистов», т. е. людей, у которых имеется академическая задолженность за прошлый год. Учится студент на 4 курсе, а у него за 3 курс не все сдано. Некоторые готовятся сдать «старый» экзамен, а новые предметы запускают. 85 студентов были оставлены на повторный курс, 200—переведено условно. По решению комитета по делам высшей школы всю задолженность нужно ликвидировать перед началом учебы. Тем не менее, целый ряд товарищей не подготовился как следует к ликвидации задолженности. В результате 42 студента исключены из университета. Были случаи, когда исключали людей с четвертого, пятого курсов. А это значило, что были брошены на ветер десятки тысяч рублей государственных средств.

Плохо проходит в вузах соцсоревнование. На районной конференции комсомольцы-студенты пред'явили требование к Свердловскому райкому ВЛКСМ—руководить вузами лучше, конкретнее. У нас в университете никто из райкома ВЛКСМ не был до сих пор. Но нужно сказать, что и обком ВЛКСМ беспредметно руководил вузами. Работники обкома обходили основные вопросы вузовской жизни. Было известно, что с соцсоревнованием в вузах дело не ладится, что оно проходит формально, но все-таки мы по этим вопросам не получали от обкома указаний.

Проводил однажды обком совещание по научной работе в вузах. Это совещание никакой роли не сыграло. Не сыграло просто потому, что проверкой исполнения решения никто не занялся, да и само совещание прошло недостаточно деловито. А между тем студенческая научная работа — очень важный вопрос. В университете от прошедшей научной студенческой конференции осталось хорошее впечатление.

Одна комсомольская группа в университете проявила инициативу — решила установить крепкую связь с инженерами автозавода. Я думаю, что автозаводцы сумеют поставить перед нашими студентами такие проблемы, решать которые интересно и необходимо.

По укреплению дисциплины имеются значительные сдвиги. Если в прошлом году у нас было 2305 прогулов, то сейчас их насчитываются только единицы. Но все-таки надо сказать, что и сейчас еще не изжито у комсомольцев либеральное отношение к прогульщикам.

За действенную помощь школам

(Из выступления секретаря комитета ВЛКСМ школы № 14 гор. Горького тов. РОЗЕНБЛЮМА)

После решений X пленума ЦК ВЛКСМ школьные комсомольские организации улучшили свою работу. Поднялась политико-воспитательная работа с комсомольцами и несоюзной молодежью. Неплохо проведена олимпиада художественного творчества. Комсомольские организации 4-й и 8-й школ имеют 100-процентную успеваемость, на «хорошо» и «отлично» учится половина всех комсомольцев. Школы №№ 50 и 25 хорошо поставили оборонную работу.

Но все это лишь частные успехи, которые не могут скрыть основного недостатка в работе комсомольской организаций школ — плохой успеваемости и низкой дисциплины. По сравнению с предыдущим учебным годом в школах снизилась успеваемость.

Многие организации подменили борьбу за успеваемость бесконечными вызовами отстающих учеников на заседания комитетов, на общих и групповых собраниях заставляли брать обязательство исправиться и на этом успокаивались.

На отчетно-выборных собраниях комсомольцы резко критиковали свои комитеты за слабую связь с учителями, за равнодушное отношение к фактам хулиганства и порчи школьного имущества, за отсутствие конкретной помощи пионерским отрядам. В комитеты ВЛКСМ сейчас избраны лучшие ученики, дисциплинированные комсомольцы. Задача комиссий по работе среди школьной молодежи и пионеров горкома и райкомов комсомола — помочь новому активу в его работе.

А вот комиссия при горкоме комсомола не собирала своих членов с 29 августа. Целый месяц нового учебного года работа комиссии была пущена на самотек.

Нет сомнения, что при дружной работе всех комсомольских организаций, при постоянном внимании со стороны райкомов и обкома комсомола школы нашей орденоносной области встанут в число лучших школ страны.

Руководить приемом в комсомол

(Из выступления секретаря Борского райкома ВЛКСМ тов. ГОРБУНОВА)

За отчетный период Борская районная комсомольская организация приняла в свои ряды 1430 человек.

Мне хочется рассказать делегатам о том, как наши организации принимали в комсомол и как работали с новичками. В артели «Металлист», где секретарем комитета был т. Безаев, произошел такой случай. В комсомол приняли четырех человек. Райком комсомола утвердил решение первичной организации, но принятые товарищи отказались получать комсомольские билеты, говоря, что в комсомол вступать не хотели, что их к этому обязал секретарь комитета т. Безаев. Этот факт говорит о том, что мы не всегда серьезно занимаемся подготовкой людей к вступлению в комсомол.

Плохо Борский райком ВЛКСМ работал и по созданию комсомольских организаций в колхозах. За весь отчетный период мы создали только 7 колхозных комсомольских организаций, в то время, как наш район в основном сельскохозяйственный. Обком ВЛКСМ два раза заслушивал по этому вопросу Борский райком, указывал нам на эти недостатки, но положение в организации не улучшилось. Райком должных выводов не сделал, и все осталось по-старому.

В докладе обкома комсомола сказано, что у комсомольцев Борской политпросветшколы были выпивки. Факты эти имели место до VI конференции комсомола. Использование их в докладе говорит о том, что обком ВЛКСМ не знает жизни комсомольской организации школы. А ведь Борская политпросветшкола за этот год добилась первенства в республиканском соревновании, успеваемость там 99 проц., школа является кандидатом на получение переходящего красного знамени Наркомпроса. Областной комитет комсомола обязан был знать об этой школе, хотя бы потому, что она готовит кадры политпросветработников для всей области. За все время существования школы в ней не был ни один человек из обкома ВЛКСМ.

Сейчас на руководящую работу в комсомольские органы выдвинута в большинстве своем молодежь, и обкому комсомола предстоит серьезная работа с этим активом.

ГОРОДА СОВЕТСКОЙ ЛАТВИИ

Улица Свободы в Риге.

Фото Чертова (ТАСС).

Маленький фельетон

Никаких иллюзий

(Из монолога директора кино „Прогресс“)

— Вот пишут в газетах про разные там достижения кинотехники, а также, в том числе, про стереоскопическое кино.

А я говорю: чепуха! Да. Не более, не менее, как обман зрения.

Чего бы они ни кричали о «трех измерениях», о рельефности фигур, о полной иллюзии, а на самом деле—пустота.

Ну, ладно: видит, скажем, кинозритель, будто из экрана выходит женщина и прогуливается по рядам. Или голуби там разные вылетают в зал и садятся чуть ли не на голову зрителю.

Хорошо. А ежели какой любопытный зритель возьмет да пожелает этого голубя руками потрогать—что получится? Получится сплошной пшик. Потому что предмет-то этот не предмет вовсе, а фокус. Одна видимость и никакой действительности.

Нет уж, если делать что-нибудь, так по-настоящему делать. Если тешить зрителя дополнением к звуковому фильму, то дай ему это дополнение руками пощупать.

Возьмем, к примеру, наше кино «Прогресс». За почетом мы, конечно, не гонимся, статьи писать про нас никого не просим, но стереоскопическому этому самому кино семь очков вперед дадим.

Сидит, скажем, у нас зритель со своей супругой и смотрят они фильм. Пусть это будет, допустим, «Четвертый перископ». Ладно. Вдруг зритель обращается к своей спутнице и удивленным голосом говорит:

— Машенька, у меня что-то вроде ползает по рукам.

А супруга зрителева на это ему вполголоса шипит:

— Ах, Сашенька, ты ошибаешься. Это, наверно, какая-нибудь иллюзия новой кинотехники. Не мешай фильм смотреть.

Через некоторое время дамочка, в свою очередь, начинает неприятно удивляться:

— Сашенька, что-то у меня по шее поползло. И кусается.

А муж ей в ответ:

— Это у тебя какая-нибудь галлюцинация или действие каких-нибудь кино-лучей. И не чешись ты, пожалуйста, до неприличия.

Так они некоторое время разводят дискуссию. Потом опять который-либо из них проявляет беспокойство. Ползает, мол, что-то и кусается. И до того все это естественно происходит, что начинают они шарить по кусаемым местам.

И тут-то зритель наш убеждается, что никакого оптического обмана мы не допускаем. Потому что в пальцах у него не иллюзия какая-нибудь, а настоящий рельефный клоп.

Если иной гражданин примет это за случайное происшествие—пожалуйста, пусть посидит, пусть пошарит,—мы ему не то что еще одного, а хоть десять, хоть сто можем предоставить. У нас их, этих клопов, в зрительном зале на всех хватает. Многие с собою даже уносят, а их все не убывает.

И пусть. Потому, мы так считаем: живой клоп лучше стереоскопического голубя...

Мих. ПОЛОНСКИЙ.

ПРОИГРЫШ ФУТБОЛИСТОВ „ТОРПЕДО“

Футболисты «Торпедо» 29 сентября встретились с командой «Динамо» (Минск). Это был последний матч для торпедовцев в розыгрыше на первенство СССР по футболу по группе «Б».

С первых минут игра протекала в быстром темпе. Матч закончился со счетом 4 : 2 в пользу минских динамовцев.

* * *

В этот же день состоялся последний круг футбольного первенства г. Горького. Детские и юношеские команды «Торпедо» одержали победу над динамовцами. Все четыре команды футболистов «Электрика» выиграли у завода им. Орджоникидзе. Таким образом впереди идут футболисты «Электрика».

В ДЕТСКОЙ СПОРТИВНОЙ ШКОЛЕ

При областном комитете физкультуры и спорта в прошлом году была организована детская спортивная школа. 60 ребят без отрыва от основной учебы занимались в гимнастическом отделении.

В нынешнем году школа значительно расширяется. Созданы еще два отделения—лыжное и конькобежное, а в ближайшее время будут организованы теннисное, легкоатлетическое и плавания. На правах филиала создается лыжное отделение на Бору.

Уже сейчас на трех отделениях занимаются 250 ребят—по преимуществу отличников средних школ г. Горького. Они приходят три раза в неделю в спортивные залы и занимаются тренировкой. Лыжники, готовясь к зиме, тренируются в гимнастике, ходьбе и в беге.

Среди учащихся школ — много одаренных спортсменов, в частности чемпионы по лыжам тт. В. Григорьев и П. Сучков.

Тренерами в школу приглашены лучшие мастера города — Летчфорд, Белокрынкин, Додонов, Лепехов и др.

Эстафета на приз „Горьковской коммуны“

Низко нависшие над городом осенние тучи не предвещали ничего хорошего. Было холодно. Многие высказывали предположение, что эстафета на приз «Горьковской коммуны» вряд ли привлечет много участников.

Однако «прогнозы» пессимистов не оправдались. На старт и на этапы эстафеты, которая проводилась 29 сентября, пришло около двух тысяч бегунов, почти в два раза больше, чем в прошлом году. К огорчению юношей и девушек им оргкомитет из-за холодной погоды не разрешил выступать. Около 700 юношей и девушек вынуждены были превратиться из участников в зрителей.

Спортивные общества выставили свои лучшие силы. Честь «Судостроителя» — команды индустриального института — пришли защищать известные легкоатлеты Р. Лепехов и Л. Поль, «Динамо» — Балушкин и экс-чемпион страны по плаванию на спине Аксенов, «Торпедо» — чемпион области по бегу Гладких, Аверин, Маслов.

После полудня на площади имени Лядова в воинском обмундировании, с винтовками и противогазами выстроились 19 человек. Взмах флажка, и бегуны ринулись вперед. Пробежав 500 метров, каждый из них передал эстафетную палочку новому представителю своей команды. Шесть раз до финиша эстафетные палочки переходили из рук в руки. На последнем этапе бегуны преодолели окоп и каждый поразил штыком три мишени. Первым пришел к финишу на Советскую площадь представитель команды «Динамо».

Вслед за этим радиорепродукторы об'явили о старте женской военизированной эстафеты. В этой эстафете первое место заняли также динамовки. В женском эстафетном пробеге второго разряда 10 × 500 метров первенство досталось команде павловского общества «Торпедо», а в женском первого разряда к финишу раньше других пришла студентка курсов инструкторов физкультуры ВЦСПС. Эстафетная палочка этой команды была доставлена за 17 мин. 49,8 сек.

Вслед за этим на старте выстроились 69 спортсменов, мужчин-второразрядников. Этот пробег привлек больше всего участников. На всех десяти этапах шла упорная борьба за первое место. Отдельные этапы раньше других проходили то представители «Динамо», то института инженеров водного транспорта, то медики, то судостроители. В концеконцов первенство досталось динамовцам.

С большим нетерпением ожидалась мужская эстафета перворазрядников 10 × 1000 метров. На первых пяти этапах здесь лидерствовали динамовцы. На шестом этапе, у оперного театра эстафетную палочку от представителя индустриального института, шедшего третьим, принял Роман Лепехов. И уже до финиша спортсмены «Судостроителя» шли впереди. Поль доставил эстафетную палочку к финишу со временем 31 мин. 19,8 сек.

После эстафет состоялась раздача призов командам-победителям. Приз за лучшую организацию и за наибольшее привлечение спортсменов на пробег получило спортобщество «Динамо». Ему принадлежали 68 команд из 132, участвовавших в эстафетах. 1216 спортсменов приняло участие в пробеге.

И. Б.

XII Всесоюзный шахматный турнир

28 сентября происходило доигрывание отложенных партий. Керес просрочил время с Бондаревским. Ему зачтен проигрыш. Выиграв вслед за этим партию у Котова, Бондаревский снова оказался лидером турнира.

Смыслов, легко реализовав свое преимущество в партии с Котовым, отстает от Бондаревского всего на пол-очка. Лилиенталь проиграл Герстенфельду. Ботвинник сдался Микенасу. Левенфиш проиграл Кересу. Не начиная игры, согласились на ничью Керес—Болеславский, Дубинин выиграл у Макогонова и Рагозина. Петров сдался без игры Вересову и сделал ничью с Рагозиным. Вничью закончились также партии Константинопольский — Вересов, Левенфиш — Макогонов, Рудаковский—Котов, Панов—Стольберг, Рудаковский—Микенас.

Лисицын выиграл у Стольберга и Герстенфельда, Рагозин сдался Стольбергу. Вновь отложена партия Ботвинник—Константинопольский. Предстоит доигрывать еще 4 партии.

В. СМЫСЛОВ.
Дружеский шарж.

После 17 туров положение игроков следующее: Бондаревский 12,5 очка, Смыслов 12, Лилиенталь 11 и одна отложенная в ничейном положении, Болеславский 11, Макогонов и Керес по 10, Дубинин 9,5, Вересов 9, Ботвинник 8,5 и две отложенных, Рагозин, Петров и Лисицын по 8, Стольберг 7,5, Константинопольский 6,5 и две отложенных, Микенас 6 и две отложенных, Левенфиш и Панов по 6, Рудаковский 5,5 и одна отложенная, Котов 5,5, Герстенфельд 4,5 и 2 отложенных.

29 сентября на турнире был выходной день, вчера состоялся 18 тур.

Обзор иностранных телеграмм

Англо-германская и англо-итальянская война.* Англо-американское сотрудничество * Положение во Французском Индо-Китае. * Преследование оппозиции в финляндской социал-демократической партии.

У нейтральных наблюдателей складывается впечатление, что германские действия вступили в новую фазу. Бюллетень «Динст аус Дейчланд» подчеркивает необычайно большие разрушения, произведенные германской авиацией в английской столице. Усиление деятельности германских воздушных сил подтверждается тем, что над Лондоном стали сбрасываться в большом количестве бомбы тяжелого калибра. Небывалые до сих пор разрушения вызывают воздушные торпеды.

В результате бомбардировок в Лондоне возникли новые большие пожары.

28 и в ночь на 29 сентября основные атаки германской авиации были направлены, главным образом, против Лондона, а также против Ливерпуля и портовых городов на юге Англии. Серьезно повреждены доки Сильвертон, Грейвесед, Тилбери в Лондоне и устье Темзы, а также Ост-Индские.

Несмотря на сильные бомбардировки, военная промышленность Лондона, как сообщает агентство Рейтер, работала почти бесперебойно. Зенитная артиллерия Лондона создала невиданную до сих пор по своей силе завесу.

Английская авиация производит налеты на порты Ла-Манша. Произведены серьезные разрушения в Остэнде, Калэ, Булони и Гавре. Бомбардировке также подвергся Киль и другие военные об'екты северо-западной Германии.

Английская авиация совершила ночные налеты на западную и юго-западную Германию. Несколько бомбардировщиков прорвались к Берлину, но, встреченные огнем зенитной артиллерии, вынуждены были повернуть обратно, не достигнув города.

По сообщению агентства Рейтер, за последние два месяца Германия потеряла 2.161 самолет и 5.402 летчика.

На африканских фронтах без перемен. Продолжаются действия авиации обеих воюющих сторон.

* * *

Американская печать усиленно комментирует ход англо-американских переговоров. Газета «Пост меридиэм» предсказывает проведение серьезных совместных англо-американских мероприятий против Японии.

В хорошо информированных кругах указывают, что Англия получит от США гарантию помощи на Тихом океане и в Индонезии. В свою очередь США получат английские базы на Дальнем Востоке и на Антиподах (группа островов юго-западнее Новой Зеландии), а также право использовать сингапурскую базу.

Дорога через Бирму, как далее сообщает газета, будет открыта. (По требованию Японии эта дорога, снабжающая Китай, была закрыта английскими властями на 3 месяца). Англия даст согласие на проведение бойкота торговли с Японией, если США применят к Японии экономические санкции. Возможно, что в Сингапур будет послано несколько американских военных кораблей.

Как утверждает газета «Крисчен сайэнс монитор», англо-американские переговоры о тихоокеанских базах приближаются к концу. Англия заинтересована, главным образом, в усилении американских позиций в Тихом океане, чтобы иметь возможность посылать из Австралии и Новой Зеландии большее количество войск в Египет. Английский посол в США Лотиан заявил, что ново-зеландские и австралийские воздушные силы окажут помощь обороне Сингапура.

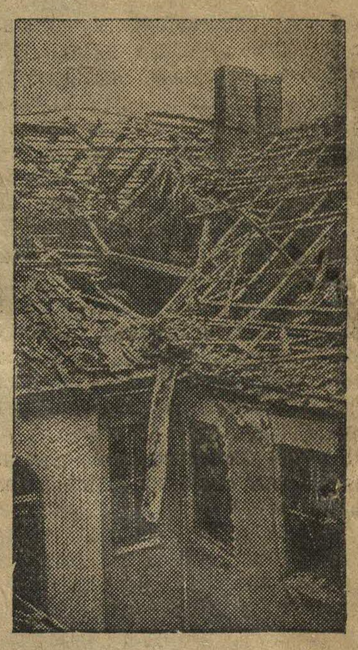

Бомбардировка Берлина английской авиацией. На снимке: жилой дом на Риттерштрассе, разрушенный в результате бомбардировки.

Фото ТАСС.

* * *

Иностранная печать сообщает подробности столкновения японских войск с французскими в Индо-Китае. Военные операции в северной части Индо-Китая прекратились после того, как французы отошли из Лансоня. Французские войска понесли большие потери.

В настоящее время французские власти остаются в Ханое. Однако, полагают, что они выедут оттуда, если японское продвижение не будет задержано.

Напряженное положение наблюдается на границе с Таи (Сиам). По сообщению французских властей 28 сентября самолет Таи обстрелял из пулемета туземный полицейский пост в 45 милях от границы в пределах Французского Индо-Китая.

* * *

Социал - демократическая пресса Финляндии вновь подняла кампанию против левой оппозиции. «Разлагающуюся деятельность необходимо пресечь и установить дисциплину в социал-демократической партии»—под таким названием напечатана статья в газете «Кансан лехти».

Газета вынуждена признать, что левая оппозиция пользуется влиянием в низовых социал-демократических организациях. Газета требует ликвидации этого «сборища подозрительных элементов», разлагающих партию.

Левая оппозиция и ее орган «Вапаа Сана» не прекращает своей деятельности. «Большая часть этих лиц, — пишет газета «Суомен социалидемокраатти», сосредоточила свою деятельность в хельсинкской организации «Товерисеура» («Товарищество»). В связи с этим исполком партии решил исключить из состава партии членов этого общества, а также редакционный совет газеты «Вапаа Сана».

ДОКУМЕНТЫ ПРОШЛОГО

ЗАГУБЛЕННАЯ МОЛОДОСТЬ

Страшной сказкой звучит в наше время свидетельство бесстрастных архивных документов о жизни крепостной молодежи. Человек—вещь, а молодой человек, подросток и, в особенности, «дворовая девка»—это просто малоценная вещь в глазах барина-помещика. И старый закон, охраняя права помещика, никому не позволял вмешиваться в его отношения к своим крепостным, каким бы самодурством, какой бы жестокостью они ни отличались.

В 1802 году арзамасский помещик, князь Чегодаев, отдал «в услуги» нижегородскому купцу Кузнецову десятилетнего мальчика и двух девочек по 10—12 лет. Торгаш в свою очередь передал их третьему лицу, за 40 руб. в год каждого; по 5 руб. выдавал им на руки—«на одежду и другие потребности», а по 35 рублей оставлял себе. Когда отданный «в услуги» мальчик подрос,—он не мог терпеть этого рабства и сбежал обратно к своему барину—работорговцу. По беглеца жестоко наказали и вновь отправили в распоряжение купца.

Нижегородский помещик, князь Шаховской, набрал из своих крепостных, главным образом, молодежи, труппу. Там были несомненные таланты, которые в другой обстановке прославились бы широко. Но у помещика это были дрессированные рабы, за которыми не признавали ни ума, ни дарований. Смотревший в 1819 г. игру крепостных артистов в Нижегородском театре, князь-помещик Долгорукий вынес безапелляционный приговор: «Какого ожидать дарования от раба неключимого **(негодного, неспособного. Л. К.)**, которого можно и высечь и в стул посадить по одному произволу?».

Путешественник Гакстгаузен, видевший игру крепостных Шаховского в опере «Аскольдова могила», пишет:

«Как странно, когда я, сидя в театре, услышал, что все эти актеры, певцы и певицы—крепостные! С этого свободнейшего из всех искусств они несут оброк своим помещикам, как самые обыкновенные ремесленники».

Иногда крепостные таланты кончали трагически.

В 1828 году в Арзамасе покончил жизнь самоубийством ученик художественной школы Ступина—крепостной Мясников. Талантливый юноша своими работами привлек внимание Академии художеств и С.-Петербургского общества поощрения художников. Общество предложило помещику выкуп за Мясникова—2000 рублей (обычная цена крепостного тогда была 100—150 рублей). Помещик и сам обещал дать художнику «вольную», но потом передумал и решил взять его к себе для личных услуг—лакеем. Мясников, уже увидевший светлые перспективы свободной жизни, не выдержал барского самодурства и застрелился.

Крепостная девушка лукояновского помещика Мышкина мыла зимой в проруби барскую пряжу (моты). Быстрым течением воды пряжу вырвало из рук девушки и унесло под лед. Ответственность за утрату барского добра была, повидимому, так страшна, что девушка не посмела вернуться перед грозные очи барыни и удавилась в овине.

В 1802 году крестьяне дер. Шатовки, Арзамасского уезда, принадлежавшей помещику Авдееву, жаловались нижегородскому губернатору Руновскому, что «дворовая девка Степанида Васильева от жестокого наказания своего помещика умерла». Посланный губернатором для расследования чиновник выяснил, что «девка была наказываема прутьями и наказание продолжалось с полчаса, в течение коего помещик принуждал исполнителей к более жестокому битью. После сечения Авдеев бил девку ногами по голове, бокам и спине так, что она кричать и просить о помиловании да и встать с полу была не в силах».

Через два часа после наказания Степанида умерла.

Зверское дело пытались было замять, но оно случайно дошло до сведения тогдашнего министра юстиции, поэта Г. Р. Державина, и тот приказал расследовать его вновь «с должным беспристрастием и без замедления». Авдеева судили и приговорили к лишению дворянства, чинов и ссылке на каторгу.

Но это был чрезвычайно редкий случай наказания помещика за жестокость с крепостными.

Взятый из судебных документов скорбный перечень барских расправ и мучений крепостных можно продолжать бесконечно. В протоколах судебных заседаний написана ужасная история крепостного быта. Кажется, что с пожелтевших и обветшалых страниц смотрят тысячи глаз замученных, безответных рабов.

И кто мог подумать тогда, что через столетие наступит совсем иная жизнь, что потомки «рабов неключимых», сбросив барское ярмо, пойдут свободно и радостно по новой дороге к высокой культуре, что многие тысячи их наполнят высшие учебные заведения, что многие станут гордостью страны—писателями, учеными, инженерами, изобретателями, художниками, полководцами, мирными завоевателями неведомых пустынь и полярных стран?

И вот наступила «заря пленительного счастья», о которой мечтал и пророчески писал наш великий поэт, и современная молодежь, оглядываясь назад, с удивлением спрашивает—«неужели это было?»

Л. КАПТЕРЕВ.

АДРЕС РЕДАКЦИИ: г. Горький, Свердловская, д. № 23. Телефоны: отв. редактор—3-26-37; секретарит и отдел информации—3-26-50; отделы: комсомольская жизнь, пропаганды и агитации 3-26-50 отделы: учащейся молодежи, военно-физкультурный, писем и юнкоров—3-35-37; отдел об'явлений 3-40-11.
Условия подписки: на 1 месяц—1 р. 10 коп.

Ответственный редактор А. Б. ЭЙДЕЛЬНАНТ.
Издатель — издательство «Горьковская коммуна».

МЦ 21903. Тираж 20.000. Полиграф. гор. Горький.