ПРОЛЕТАРИИ ВСЕХ СТРАН, СОЕДИНЯЙТЕСЬ!

Цена 15 коп.

ЛЕНИНСКАЯ СМЕНА

25 июня 1941 г. Среда

Орган Горьковского обкома и горкома ВЛКСМ

№ 77 (2885)

Дадим сокрушительный отпор фашистским варварам!

Фашистская Германия внезапно напала на нас, вероломно нарушив подписанный ею пакт о ненападении. Следуя своей обычной воровской манере, фашистские разбойники, не об'являя войны, вторглись на нашу землю. Мы не хотели этой войны, нам ее навязали. Теперь речь идет о том, чтобы разгромить подлую фашистскую гадину, осмелившуюся занести свою кровавую лапу на нашу свободную жизнь, на целостность и независимость нашего отечества. Теперь речь идет о том, чтобы со всей силой могучего советского государства нанести сокрушительный удар агрессору.

В речи по радио 22 июня 1941 года тов. Молотов сказал:

«Эта война навязана нам не германским народом, не германскими рабочими, крестьянами и интеллигенцией, страдания которых мы хорошо понимаем, а кликой кровожадных фашистских правителей Германии, поработивших французов, чехов, поляков, сербов, Норвегию, Бельгию, Данию, Голландию, Грецию и другие народы».

Зазнавшийся Гитлер и вся его кровавая клика убедятся на деле, как сплочен и един великий 200-миллионный советский народ, какая горячая ненависть к подлому врагу горит в сердце народном, как крепка рука трудящихся СССР, вооруженная лучшим современным оружием.

По всей нашей великой стране — от Тихого океана до Карпатских гор — прокатилась волна митингов, на которых единодушно принимаются решения — разгромить коварного врага, изгнать вторгшиеся германские орды из пределов нашей священной родины и разгромить их.

Донецкий шахтер, машинист врубовой машины тов. Терехин на митинге, выражая общее мнение горняков, заявил:

«Мы до глубины души потрясены и возмущены вероломством наглых бандитов из гитлеровской своры. Советский Союз выполнял свои обязательства по договору о ненападении, заключенному между Советским Союзом и Германией. Гитлеровское правительство не могло пред'явить нам никаких претензий. Однако фашистские собаки напали на наши мирные города. Нам навязали войну. Всю ответственность за нее несут фашистские правители. Мы готовы к войне. Многомиллионный советский народ поднимется, как один, на отечественную войну и своим мощным ударом сметет и раздавит самых гнусных кровавых псов — фашистских поджигателей войны».

Это не только голос горняков, — это голос всего многомиллионного советского народа. Да, мы все, как один человек, поднимаемся на защиту нашей родины, нашей свободы. Это воистину отечественная война, во время которой все помыслы и желания граждан нашей отчизны направлены к единой цели — разгромить и уничтожить наглого врага.

Советский народ уверен в решительной и окончательной победе над кровавым фашизмом. Гитлеровская клика посеяла ветер, она пожнет бурю.

Красная Армия, сильная своей первоклассной военной техникой, своей кровной связью с великим советским народом, мужеством своих бойцов, своими славными боевыми традициями, разгромит фашистских разбойников.

Нашей родине уже приходилось сталкиваться с воинствующим германизмом. Еще на заре нашей государственности немецкие рыцари пытались захватить северо-западную Русь, но были вдребезги разгромлены Александром Невским и трупы подлых псов-рыцарей устлали лед Чудского озера. Наш народ помнит немало гроз над своей головой. Он помнит, как 600-тысячная первоклассная и самая сильная тогда в мире наполеоновская армия напала на Россию и как только несколько тысяч оборванцев унесли свои ноги за русские рубежи. Наполеоновская армия была разгромлена, уничтожена и развеяна прах.

И эта участь всех, кто осмеливается поднять меч против великого нашего народа, сильного своим непоколебимым мужеством, своей энергией и своей готовностью драться за свою священную землю, за свободу, за честь и славу своего отечества.

А разве те же немцы не пытались в 1918 году захватить Украину? Что из этого получилось? Оккупанты нашли свою гибель в украинских степях! Десятки тысяч немецких мотил раскинулись на украинской земле. А ведь тогда мы были истощены империалистической войной, плохо вооружены и плохо снабжены. И тем не менее советский народ, дравшийся за свою свободу, явил чудеса храбрости и мужества, сражаясь с захватчиками.

С тех пор наши силы выросли неизмеримо. Мы имеем могучие, отлично вооруженные и снабженные Красную Армию и Военно-Морской Флот, которые способны нанести сокрушительный удар любому врагу. Зарвавшиеся германские фашисты вкупе со своими итальянскими друзьями, которые и в нынешнюю войну сумели лишь прославиться своими поражениями, на собственной шкуре убедятся в мощи Красной Армии, силе и сплоченности великого советского народа. Не помогут им ни финские белогвардейцы, ни румынские бояре.

Мы смело глядим опасности в лицо. Мы знаем, что враг, напавший на нас, силен. Мы не рассчитываем на легкую победу. Мы знаем, что победа над фашизмом, над чужеземными ордами, вторгшимися в нашу страну, будет трудна и потребует от нас немало жертв. Но мы знаем также, что мы победим. Залогом этой победы является монолитная спаянность народа вокруг великой партии Ленина — Сталина, вокруг нашего родного и любимого Сталина, с именем которого в своем сердце доблестные воины Красной Армии неоднократно ходили в бой и побеждали. Залогом этой победы является мужество нашего великого народа, на протяжении своей истории неоднократно подвергавшегося многочисленным испытаниям, из которых он всегда выходил с честью. Залогом этой победы является также и то, что на нашей стороне — честь, правда и справедливость, на нашей стороне — симпатии и любовь всего трудового человечества.

Мы уверены в победе нашего правого дела. Но для того, чтобы победа над подлым и гнусным фашистским отребьем была достигнута с меньшими трудностями, с меньшей затратой крови, мы должны быть максимально организованы и дисциплинированы. Каждый должен быть на своем посту. Всякая работа в военное время почетна и полезна для победы. С момента об'явления войны нет больше мирных профессий. Вся страна отныне работает на оборону, на защиту родины. Победа решается не только на фронте, но и в тылу. Отечество требует от своих граждан, чтобы все мужчины и женщины, независимо от возраста, почувствовали всю свою ответственность за судьбу государства. Пробил грозный и решительный час. Это надо ясно себе представить, — представить и понять, что победа зависит от нас самих — от нашей самоотверженности, от нашей дисциплинированности, от продуктивности нашего труда, от нашей организованности, от нашей готовности жертвовать всем для достижения победы.

Всякий, кто попытается в это напряженное и трудное время войны нарушить дисциплину, — внести элементы паники, тот будет рассматриваться как враг советского государства и с ним будет поступлено по всей строгости военного времени — решительно и беспощадно.

Самоотверженность в труде мы должны сочетать с бдительностью и зоркостью. Несомненно, враг попытается найти лазейки для того, чтобы подослать к нам своих шпионов и диверсантов. Смерть им! Сплоченный и мужественный советский народ вырвет с корнем фашистское семя! Каждый честный рабочий, колхозник, служащий должен зорко охранять свои предприятия и учреждения. Повышенная бдительность всех граждан нашей родины — залог победы.

На наших границах уже гремят орудия. Красная Армия героически сражается с гнусным и коварным врагом, отстаивая каждую пядь родной земли, отстаивая честь и независимость нашего многонационального отечества, жизнь наших детей, матерей, жен и сестер, наш труд, наши города, села, нивы и заводы.

«Правительство Советского Союза выражает твердую уверенность в том, что все население нашей страны, все рабочие, крестьяне и интеллигенция, мужчины и женщины отнесутся с должным сознанием к своим обязанностям, к своему труду. Весь наш народ теперь должен быть сплочен и един, как никогда. Каждый из нас должен требовать от себя и от других дисциплины, организованности, самоотверженности, достойной настоящего советского патриота, чтобы обеспечить все нужды Красной Армии, флота и авиации, чтобы обеспечить победу над врагом». (Из выступления товарища Молотова).

Первые же бои показывают доблесть и силу Красной Армии. Атаки врага успешно отбиваются Красной Армией. За 22 июня сбито 76 германских самолетов, за 23 июня — 51 самолет; артиллерийским огнем на одном только Шаулийском направлении уничтожено до 300 германских танков. В боях за 22 и 23 июня взято в плен около пяти тысяч германских солдат и офицеров. С таким противником, как Красная Армия, фашисты до сих пор еще не встречались.

Так началась великая отечественная война советского народа против германского фашизма. Мы приветствуем героическую Красную Армию в ее первых боевых схватках великой отечественной войны, в ее первых успехах.

Сплотимся же еще теснее вокруг нашей славной большевистской партии, вокруг нашего советского правительства, вокруг нашего великого вождя товарища Сталина! Наше дело правое. Враг будет разбит. Победа будет за нами. Германские фашистские захватчики должны найти и найдут в этой войне свою могилу.

(Передовая «Правды» за 24 июня).

Первый день мобилизации в Москве

Еще задолго до полуночи, когда Указ Президиума Верховного Совета СССР о мобилизации должен был вступить в силу, здесь собрались большие группы москвичей. Подлинные патриоты своей родины, они пришли сюда по первому зову Советского Правительства.

Пункт Дзержинского района... еще затемно сюда стали приходить в одиночку и группами рабочие, инженеры, техники, служащие. Среди них есть участники недавних боев с белофиннами. В комнатах отдыха и красных уголках внимательно читают речь тов. В. М. Молотова, произнесенную им по радио 22 июня, оперативную сводку, материалы о великой отечественной войне, опубликованные в газете «Правда».

Рабочий завода «Борец» тов. Ерошкин, участник боев с белофиннами, поделился со своими товарищами боевыми воспоминаниями.

— В боях с белофиннами, — рассказывает он, — я участвовал добровольцем, служил в лыжном батальоне. Мне много раз приходилось ходить в разведку, лицом к лицу сталкиваться с наглым врагом. Жестокие были бои, но мы победили. Победили своей сознательностью, организованностью, железной дисциплиной, могучей боевой техникой. Я даю обещание любимой родине, великому Сталину, — какие бы ни были поставлены передо мною боевые задачи, я буду выполнять их точно и не пожалею ни сил своих, ни самой жизни.

Волнующую картину представляли проводы бойцов на фронт. Девушки преподносили воинам букеты цветов, а когда уезжающие садились в голубые автобусы, чтобы следовать в часть, им долго и горячо аплодировали.

Корреспонденту ТАСС заявили в военном комиссариате гор. Москвы, что первый день мобилизации прошел в столице четко и организованно, как предусмотрено мобилизационными планами. Не было ни одного случая неявки или опоздания на сборные пункты. Трудящиеся красной столицы проявляют высокую сознательность и подлинный патриотизм. (ТАСС).

Организация Военных Трибуналов

В соответствии с 1-й статьей Положения о Военных Трибуналах в местностях, об'явленных на военном положении, и в районах военных действий, утвержденного Указом Президиума Верховного Совета СССР от 22 июня 1941 года, Народный Комиссар Юстиции СССР тов. Н. М. Рычков издал приказ о реорганизации ряда линейных судов железных дорог и водного транспорта в Военные Трибуналы.

Введен в действие порядок рассмотрения дел Военными Трибуналами, предусмотренный статьями 11 и 12 Положения о Военных Трибуналах в местностях, об'явленных на военном положении, и в районах военных действий. Согласно этому порядку Трибуналы имеют право рассматривать дела по истечении 24-х часов после вручения обвинительного заключения. (ТАСС).

СВОДКА ГЛАВНОГО КОМАНДОВАНИЯ КРАСНОЙ АРМИИ за 23. VI. 1941 года

В течение дня противник стремился развить наступление по всему фронту от Балтийского до Черного моря, направляя главные свои усилия на Шаулийском, Каунасском, Гродненско-Волковыском, Кобринском, Владимир-Волынском, Рава-Русском и Бродском направлениях, но успеха не имел.

Все атаки противника на Владимир-Волынском и Бродском направлениях были отбиты с большими для него потерями. На Шаулийском и Рава-Русском направлениях противник, вклинившийся с утра на нашу территорию, во второй половине дня контратаками наших войск был разбит и отброшен за госгранницу, при этом на Шаулийском направлении нашим артогнем уничтожено до 300 танков противника.

На Белостокском и Брестском направлениях после ожесточенных боев противнику удалось потеснить наши части прикрытия и занять **Кольно, Ломжу** и **Брест.**

Наша авиация вела успешные бои, прикрывая войска, аэродромы, населенные пункты и военные об'екты от воздушных атак противника и содействуя контратакам наземных войск. В воздушных боях и огнем зенитной артиллерии в течение дня на нашей территории сбит 51 самолет противника и один самолет нашими истребителями посажен на аэродром в районе **Минска.**

За 22 и 23 июня нами взято в плен около пяти тысяч германских солдат и офицеров.

По уточненным данным за 22.VI всего было сбито 76 самолетов противника, а не 65, как это указывалось в сводке Главного командования Красной Армии за 22.VI.41 г.

СООБЩЕНИЕ СОВЕТСКОГО ИНФОРМБЮРО *)

В течение 24-го июня противник продолжал развивать наступление на Шауляйском, Каунасском, Гродненско-Волковысском, Кобринском, Владимир-Волынском и Бродском направлениях, встречая упорное сопротивление войск Красной Армии.

Все атаки противника на Шауляйском направлении были отбиты с большими для него потерями. Контрударами наших механизированных соединений на этом направлении разгромлены танковые части противника и полностью уничтожен мотополк.

На Гродненско-Волковысском и Брест-Пинском направлениях идут ожесточенные бои за Гродно, Кобрин, Вильно, Каунас.

На Бродском направлении продолжаются упорные бои крупных танковых соединений, в ходе которых противнику нанесено тяжелое поражение.

Наша авиация, успешно содействуя наземным войскам на поле боя, нанесла ряд сокрушительных ударов по аэродромам и важным военным об'ектам противника. В боях в воздухе нашей авиацией сбито 34 самолета.

В Финском заливе кораблями Военно-Морского Флота потоплена одна подводная лодка противника.

В ответ на двукратный налет на Севастополь немецких бомбардировщиков с территории Румынии советские бомбардировщики трижды бомбардировали Констанцу и Сулин. Констанца горит.

В ответ на двукратный налет немецких бомбардировщиков на Киев, Минск, Либаву и Ригу советские бомбардировщики трижды бомбардировали Данцит, Кенигсберг, Люблин, Варшаву и произвели большие разрушения военных об'ектов. Нефтебазы в Варшаве горят.

За 22-е, 23-е и 24-е июня советская авиация потеряла 374 самолета, подбитых, главным образом, на аэродромах. За тот же период советская авиация в боях в воздухе сбила 161 немецкий самолет. Кроме того по приблизительным данным на аэродромах противника уничтожено не менее 220 самолетов.

* * *

Немцы спускают по 5—10 парашютистов-диверсантов в форме советских милиционеров для порчи связи. В тылу наших армий созданы истребительные батальоны по уничтожению диверсантов-парашютистов. Руководство истребительными батальонами возложено на НКВД.

* * *

Финляндия предоставила свою территорию в распоряжение германских войск и германской авиации. Вот уже 10 дней происходит сосредоточение германских войск и германской авиации в районах, прилегающих к границам СССР. 23 июня 6 германских самолетов, вылетевших с финской территории, пытались бомбардировать район Кронштадта. Самолеты были отогнаны. Один самолет сбит и взяты в плен четыре немецких офицера.

24 июня 4 немецких самолета пытались бомбардировать район Кандалакши, а в районе Кулоярви пытались перейти границу некоторые части германских войск. Самолеты отогнаны. Части германских войск отбиты. Есть пленные немецкие солдаты.

* * *

Румыния предоставила свою территорию полностью в распоряжение германских войск. С румынской территории не только совершаются налеты немецкой авиации на советские города и войска, но и выступления немецких и румынских войск, действующих совместно против советских войск. Неоднократные попытки румыно-немецких войск овладеть Черновицами и восточным берегом Прута, кончались неудачей. Захвачены немецкие и румынские пленные.

*) Отныне сообщения о военных действиях будут даваться Советским Информбюро.

Заявление Рузвельта о помощи Советскому Союзу

ЛОНДОН, 24 июня. (ТАСС). Агентство Рейтер передает радиограмму-молнию из Вашингтона, в которой говорится, что Рузвельт об'явил о предоставлении Советской России всей возможной помощи.

Снятие секвестра с советских фондов в США

НЬЮ-ЙОРК, 24 июня. (ТАСС). Министерство финансов сняло секвестр с советских фондов в США.

Трудящиеся г. Чкаловска на митинге, посвященном провокационному нападению германских фашистов на нашу Родину.
Фото П. Вознесенского.

Великая отечественная война советского народа

I. Наше дело правое

День 22 июня 1941 года войдет в историю, как начало великой отечественной войны советского народа против фашистской Германии, которая совершила разбойничье нападение на Советский Союз. 200-миллионный советский народ, как один, подымается на борьбу против разбойников, вторгшихся в наш родной дом. В борьбе с бесчисленными врагами народы СССР создали свою свободную и могучую родину. Героической борьбой и упорным трудом завоевали они это отечество, защищая его грудью своей. Из крови и грязи первой мировой империалистической войны, из невероятной разрухи гражданской войны подняли советские люди на невиданную высоту свою родину, они превратили отсталую прежде страну в могучую и передовую страну. Эту борьбу возглавила великая партия Ленина—Сталина.

История русского народа и других народов СССР знает изумительные примеры героизма, самопожертвования, стойкости в борьбе и в далекие прошлые века, и в наши дни. Все знают, как храбро сражались русские люди во время Ледового побоища 5 апреля 1242 года, когда разгромлены были «псы-рыцари» Ливонского ордена — далекие предшественники сегодняшних фашистов, как, по словам Маркса, эти «прохвосты» были выброшены, изгнаны из русской земли.

История русского народа знает отечественные войны, когда народ в великом порыве сметал вражеские армии, руководители которых претендовали на мировое господство. В 1812 году русский народ разгромил величайшего из полководцев—Наполеона, заставив его бежать с жалкими остатками разбитой армии из России. Весь народ тогда поднялся против врага. Крестьяне и крестьянки вооружились, чтобы изгнать поработителей. И армия, которая прошла через всю Европу, утверждала свое господство в Сирии, в Египте, на Средиземном море,—эта армия была разбита в боях славными русскими полководцами Кутузовым, Багратионом и другими. Она была разбита в отечественной войне, в которой принимали участие миллионы крестьян.

Никто из нас не забыл и не забудет зверств и издевательств германских империалистов над народом в период интервенции, когда немецкие войска оккупировали Украину, Белоруссию и другие края и области, откуда они были изгнаны вооруженным народом и Красной Армией.

Мы должны сделать все, чего требует от нас историческая обстановка, все, чего требует наш долг перед нашей родиной, перед трудящимися всего мира, чтобы это разбойничье нападение фашистов не только встретило достойный отпор, но привело бы к полному их разгрому.

Советское правительство сделало все, что было в его силах и возможностях, для того, чтобы предотвратить войну. В то время, как война охватила уже полмира, советское правительство делало все для того, чтобы сохранить мир. Все условия договора, заключенного между СССР и Германией, советское правительство соблюдало и выполняло с полной добросовестностью. Но в то же время оно следило внимательно за всеми подозрительными приготовлениями и шагами германского фашистского правительства, которое провозгласило устами Гитлера, что целью войны Германия ставит установление гегемонии фашизма в Европе и требует от всех государств и народов Европы признания фашистского «нового порядка». А этот «новый порядок» выражается, как известно, в невероятных зверских преследованиях и порабощении рабочего класса, трудящихся масс целых стран и народов, не говоря уже о том, что сама Германия превращена в сплошной концентрационный лагерь. Кровожадные фашистские правители Германии, поработившие французов, чехов, поляков, сербов, Норвегию, Бельгию, Данию, Голландию, Грецию и другие народы, совершили разбойничье нападение на нашу родину. Советский народ не может допустить и не допустит, чтобы сапог германского фашиста попирал нашу священную советскую землю, отвоеванную народом в борьбе против эксплоататоров, против царя, помещиков и капиталистов, политую потом и кровью народа.

Германия вовлекает в эту войну против советского народа Финляндию и Румынию. Финские белогвардейцы вместе с фашистскими палачами Германии и румынскими боярами хотят поработить нашу священную советскую землю. Горе им! Ибо, поднявшись в несокрушимом, мощном порыве, 200-миллионный народ Советского Союза сметет с лица земли этих палачей, разгромит до конца эти очаги фашистской заразы для того, чтобы обеспечить мир народам и возможность их самостоятельного существования.

В период гражданской войны советский народ вел отечественную войну против интервентов, которые хотели стереть с земли наше государство. Теперь опять мы ведем новую великую отечественную войну. Но тогда, в 1918 году, мы были слабы, мы не имели опыта, мы только что создавали Красную Армию. А теперь могучее советское государство стоит во всеоружии, накопив громадную мощь и опыт, создав великое содружество народов СССР. И эта отечественная война будет вестись народом, знающим, что его дело — справедливое дело.

II. Нам есть что защищать

Тщетно пытались враги СССР кровью, огнем и железом, экономической блокадой, провокационными налетами, клеветой и ложью уничтожить молодую советскую республику.

Пафос гражданской войны отражал великую силу советского народа, осознавшего необходимость итти на все жертвы, чтобы отстоять свою свободу, свою родину. Когда перечитываешь страницы истории гражданской войны, перед нами проходят образы бесчисленных, нередко безымённых героев войны против иноземных интервентов, против белогвардейских генералов. Перед нами проходят герои Перекопа, герои войны против панской Польши, образы славных полководцев гражданской войны, отдавших жизнь свою за дело трудящихся: Чапаева, Щорса, Лазо, Пархоменко и многих, многих других. И сердце наполняется гордостью за нашу советскую родину, за нашу революцию, за нашу большевистскую партию, за героический советский народ, воспитавший таких славных, мужественных сынов. Гражданская война создала невиданный в истории человечества **массовый героизм**, воспитала миллионы патриотов, проявивших **беспримерную самоотверженность** в защите отечества трудящихся. Тогда обстановка была очень тяжелая. Но в голоде и холоде, в величайшей нужде страна Советов, руководимая Лениным и Сталиным, нашла в себе силы, чтобы раздавить контрреволюцию, выбросить вон интервентов.

Миллионы трудящихся знают, какую отсталость, какую патриархальщину преодолела советская власть, и они по праву гордятся величайшими ее успехами. Сталинские пятилетки сделали нашу страну самой передовой, могучей, социалистической державой. Советский патриот любит свою родину, потому что СССР — единственная в мире страна, где с корнем вырвана эксплоатация человека человеком, где трудящиеся массы освобождены от ярма эксплоатации.

«Особенность советского общества нынешнего времени, в отличие от любого капиталистического общества, состоит в том, что в нем нет больше антагонистических, враждебных классов, эксплоататорские классы ликвидированы, а рабочие, крестьяне и интеллигенция, составляющие советское общество, живут и работают на началах дружественного сотрудничества. В то время как капиталистическое общество раздирается непримиримыми противоречиями между рабочими и капиталистами, между крестьянами и помещиками, что ведет к неустойчивости его внутреннего положения, советское общество, освобожденное от ига эксплоатации, не знает таких противоречий, свободно от классовых столкновений и представляет картину дружественного сотрудничества рабочих, крестьян, интеллигенции. На основе этой общности и развернулись такие движущие силы, как морально-политическое единство советского общества, дружба народов СССР, советский патриотизм» (Сталин).

Как же не любить советскому народу эту страну, которую он создавал заново, которую он отвоевал у эксплоататоров, у паразитов! Как не любить народу и не защищать всей силой своей страну Советов, которую сам народ отстоял своей грудью, кровью сынов своих! Как не любить советскому народу эту страну, где впервые в истории человечества он, как хозяин, может творить новую, прекрасную, радостную жизнь, когда его руками, его трудами осуществляются великие мечты и надежды лучших борцов человечества, самые заветные мечты и надежды миллионов трудящихся всего мира!

Лучшим выражением советского патриотизма являются слова товарища Сталина: «Если бы каждый шаг в моей работе по возвышению рабочего класса и укреплению социалистического государства этого класса не был направлен на то, чтобы укреплять и улучшать положение рабочего класса, то я считал бы свою жизнь бесцельной».

Именно потому, что в советском государстве выросли миллионы людей, для которых благо народа, под'ем его материального и культурного уровня, защита родины являются кровным делом их жизни, именно потому за четверть века выросла так неизмеримо наша родина. Вот откуда невиданный в мире пафос социалистического строительства в СССР, вот почему всюду—на стройках советской индустрии и на заводах, крепящих мощь нашей родины, на колхозных полях и в лабораториях, и в воздушных полетах, и в полярном безмолвии Арктики, и в любой будничной работе сыны и дочери советского народа проявляют и будут проявлять такой же массовый героизм, какой проявляют их сыны, отцы и братья на фронте, на земле, в воздухе, на морях и под водой. Та сила, которая движет великий народ на сооружение грандиозных каналов, на осушение болот, на развитие народного хозяйства,—эта сила покажет себя в бою с врагом. Каждый советский гражданин знает, что за четверть века страна Советов развернула необ'ятные свои силы. Вот почему врагу, который посмел посягнуть на нашу священную землю, который пытается помешать нам в нашем великом строительстве, мы ответим все, как один, ибо все мы, советские люди,—патриоты нашей родины.

У нас есть что защищать. И нет такой силы, которая могла бы нас заставить отступить от пути, намеченного великой партией Ленина—Сталина, указанного нам советским правительством. Пришло время, когда наше морально-политическое единство найдет наиболее полное, яркое, достойное выражение: приказ советского правительства «отбить разбойничье нападение и изгнать германские войска с территории нашей родины» мы выполним так, как выполняли все боевые решения большевистской партии и советского правительства. И враг очень скоро убедится, что мы умеем наносить сокрушительные удары наглым захватчикам, ибо наш 200-миллионный народ хорошо знает, за что он борется.

III. В чем наша сила

В нашей стране обеспечено невиданное морально-политическое единство всего советского общества. Советская система государства основана на освобождении трудящихся от ига эксплоататоров, она основана на равноправии и братском содружестве всех народов СССР. Советский патриот гордится тем, что он — непримиримый враг эксплоатации человека человеком, враг неравноправия народов, враг мертвых, человеконенавистнических фашистских теорий, враг расового и национального неравенства и угнетения. Сила наша — в наших фабриках и заводах, в нашем колхозном строе, сила наша — в советской культуре, в советской науке. Советский патриотизм есть выражение любви народа к новому государству, которое подняло из небытия миллионы людей, наполнило их жизнь чудесным новым содержанием, раскрыло такие яркие, такие необ'ятные горизонты, осмыслило борьбу всех прошлых поколений и показало, что недаром были усилия, страдания, жертвы, пролитая кровь.

«Приятно и радостно знать, — говорил товарищ Сталин на Чрезвычайном VIII Всесоюзном с'езде Советов,—что кровь, обильно пролитая нашими людьми, не прошла даром, что она дала свои результаты. Это вооружает духовно наш рабочий класс, наше крестьянство, нашу трудовую интеллигенцию. Это двигает вперед и поднимает чувство законной гордости».

В этой уверенности в свои силы, в обстановке горячего советского патриотизма, любви к своей родине растут замечательные советские кадры, растут люди новой науки, прокладывающие новые пути, ломающие старые нормы, растут прославленные аэронавты, герои замечательных полетов. Они еще покажут себя, эти соколы советской авиации! Выросли неустрашимые бойцы за процветание родины на трудовом фронте, стахановцы. Они еще больше развернут свою активность, еще более подымут производительность труда на предприятиях, в колхозах и совхозах, еще более четко поставят работу на каждом участке. Рабочие на заводах, колхозники на полях, обсуждая выступление товарища Молотова, дают обязательства увеличить продукцию вдвое. И мы не сомневаемся, что они это обязательство выполнят, что советский народ покажет, какую силу он может развернуть, когда дело касается его жизненных интересов.

«Вспомните, — говорил еще в 1845 г. Фридрих Энгельс, — какие чудеса совершал энтузиазм революционных армий от 1792 до 1799 г., которые боролись только за **иллюзию**, за **мнимое отечество**, и вы должны будете понять, как сильна должна быть армия, которая борется не за иллюзию, а за реальную действительность».

Красная Армия СССР борется не за иллюзию, не за мнимое отечество, а за свою горячо любимую, овеянную славой советскую родину, созданную, завоеванную героическими усилиями, борьбой всего советского народа.

Член «такого общества в случае войны, — говорил Энгельс,—...должен защищать **действительное** отечество, **действительный** очаг. ...Он, следовательно, будет бороться с воодушевлением, со стойкостью, с храбростью, перед которыми должна разлететься, как солома, механическая выучка современной армии». (К. Маркс и Ф. Энгельс, Соч., т. III, стр. 278).

Сегодня пришел день, когда чувства и энергия советских патриотов воплотятся в ломающий все преграды поток, когда война будет рождать на каждом шагу массовый героизм, готовность советских людей принести любые жертвы, преодолеть любые преграды, чтобы отстоять родную страну, чтобы дать ей возможность расти и расти, ибо

«...землю,
которую
завоевал
и полуживую
выняньчил,
где с пулей встань,
с винтовкой ложись,
где каплей
льешься с массами,—
с такою
землею
пойдешь
на жизнь,
на труд,
на праздник
и на смерть!».

(В. Маяковский. «Хорошо»).

IV. У нас есть кому и есть чем защищать

Нелегко было советскому государству в капиталистическом окружении, где царит принцип голой силы, отстоять возможность вести независимую, самостоятельную политику.

Советский гражданин не может никогда забывать, что мирная политика советского государства была возможной лишь потому, что советское правительство опиралось и опирается на могучие силы вооруженного народа, на несокрушимые силы Рабоче-Крестьянской Красной Армии.

Нелегко было создать эту Красную Армию в разоренной первой империалистической и гражданской войнами стране. Но народ ничего не жалел для создания этой армии, и поэтому он и создал могучую силу, которая охраняла его независимость и возможность мирно трудиться в течение двух десятилетий. Народы СССР хорошо знают и никогда не забудут, какие величайшие жертвы целые поколения несли, чтобы отстоять целостность и независимость СССР. Они не забыли, как хозяйничали полчища германских и других интервентов, терзавших живое тело нашей родины.

Возможность мирного труда народов СССР обеспечена была героической борьбой Красной Армии, ее грозной, несокрушимой силой. Именно эта сила обеспечила СССР длительный мир. Она останавливала руку империалистов, готовивших не раз нападение на СССР. Именно она дала отпор финским белогвардейцам в 1939—40 годах, и она докончит разгром этих белогвардейцев теперь, когда белогвардейщина подняла преступную руку и вместе с германскими фашистами нападает разбойнически на мирную страну Советов. Эта армия принесла освобождение народам Западной Украины и Западной Белоруссии, Бессарабии, Литвы, Латвии и Эстонии. Она показывала не раз невиданные образцы героизма. С кличем «За родину, за Сталина!» шли и пойдут бойцы, командиры и политработники Красной Армии в бой за советскую власть, за честь, за свободу. Тот же массовый героизм, хорошо знакомый нашим врагам со времен гражданской войны, теперь с новой силой движет бойцами Красной Армии, сделает всесокрушающим их боевой натиск.

Товарищ Сталин учил всегда, что советский народ должен быть в состоянии мобилизационной готовности. Война не застала нас врасплох. Мы зорко следили за тем, что делается по ту сторону советских рубежей, и Красная Армия СССР выполнит свой гражданский долг.

И мы знаем:

Враг будет разбит, победа будет за нами!

Когда сессия Верховного Совета СССР принимала бюджет на 1941 год и утверждала ассигнования на оборону, вся страна гордилась тем, что она может обеспечить такие значительные затраты на укрепление военной мощи СССР.

Граждане Советского Союза доказали, что они готовы всем помочь советскому государству. Недавно закончившаяся подписка на государственный заем показала, что советский народ готов оказать самую горячую помощь государству в укреплении его мощи. Заем был в значительной степени перекрыт, и нет никакого сомнения в том, что народы СССР и впредь сделают все необходимое, чтобы Красная Армия не нуждалась ни в чем для успешного выполнения ее задач. Для этого надо все поставить на службу армии: четкую работу всей промышленности, мобилизацию всех ее сил, в особенности **промышленности, работающей на оборону**; четкую и дружную работу **транспорта**, играющего огромную роль во время войны; дружную, организованную **стахановскую работу на колхозных полях и в совхозах**; упорный, целеустремленный **труд всех ученых страны, инженеров, техников, писателей, работников искусства**; настойчивую и столь же целеустремленную **учебу в школе**; овладение всем населением **знаниями военного дела, минимумом санитарной службы, химической и противовоздушной обороны; строжайшую дисциплину; повышенную производительность труда, повышенную революционную бдительность; готовность к самопожертвованию.** Может ли быть что-либо выше, жизненнее, священнее для советского патриота, как отдать все силы на защиту советского отечества, если надо, то и саму жизнь, чтобы он мог сказать вместе с Вл. Маяковским:

«Я с теми,
кто вышел
строить
и месть
в сплошной
лихорадке
буден.
Отечество
славлю,
которое есть,
но трижды —
которое будет».

Нет и не может быть ничего выше для советского патриота, чем забота о Красной Армии. Сама Красная Армия воспитывает изумительные свойства советского патриотизма: здесь он подвергается самой действенной, живой проверке, здесь воспитываются настоящая советская, революционная, боевая дисциплина, мужество, героизм, находчивость, отвага, бесстрашие, взаимная помощь, здесь выковывается тесно спаянный боевой коллектив, готовность к величайшему самопожертвованию. Ибо это—новая армия, защищающая интересы трудящихся. Она закалялась в огне революции, в гражданской войне. Ее авторитет в глазах народа неизмерим, потому что она—плоть от плоти, кровь от крови народа. Нет нигде больше любви народа к армии и ее глубоко народному командному составу, как в нашей стране. Советская промышленность снабжает эту армию самой совершенной современной боевой техникой. Эта промышленность доставит армии все необходимое для победы.

Но мы все, как один, должны чувствовать себя бойцами этой Красной Армии. «Весь наш народ теперь должен быть сплочен и един, как никогда. Каждый из нас должен требовать от себя и от других дисциплины, организованности, самоотверженности, достойной настоящего советского патриота, чтобы обеспечить все нужды Красной Армии, флота и авиации, чтобы обеспечить победу над врагом». (Выступление по радио товарища Молотова).

На весах истории взвешивается судьба десятков народов Европы, Азии и других стран. От исхода начавшейся ныне великой отечественной войны зависит судьба не только народов СССР, но и других народов. В сознании величайшей исторической ответственности каждый из нас отдаст всю свою энергию, свою волю, свои знания и, если надо, жизнь для победы над врагом. И тем скорее будет эта победа, тем полнее она будет, чем теснее сплотим мы великую семью народов СССР вокруг нашего советского правительства, вокруг нашей великой, славной коммунистической партии большевиков, вокруг ее мудрого вождя, главы советского правительства—товарища Сталина.

Ем. ЯРОСЛАВСКИЙ.

Корабли Краснознаменного Балтийского флота.
А. Дудченко (ТАСС).

ПОБЕДА БУДЕТ ЗА НАМИ!

Гнев и возмущение охватили нас, когда мы услышали о том, что германские фашисты подло, без всякого повода напали на границы Советского Союза. Клика фашистских разбойников, «прославившая» себя захватом чужих земель и порабощением народов ряда стран, решила испытать силу советского оружия. Но фашистские бандиты на этот раз просчитаются и получат сокрушительный отпор. Порукой тому служит боевая мощь нашей Красной Армии и морально-политическое единство советского народа.

Памятен тот день, когда мы пошли добровольцами в Красную Армию для того, чтобы обеспечить безопасность города Ленина. Там, под пулями врага, молодые патриоты проявляли образцы героизма и преданности делу партии Ленина—Сталина.

Мы помним, как однажды ночью наш лыжный отряд захватил высоту «Длинную». Обозленные своим поражением, белофинны бросили в контратаку целый батальон. У нас было всего 120 бойцов. Уверенные в победе, враги наступали с трех сторон, стреляя из автоматов и забрасывая гранатами наши позиции. Подпустив их совсем близко к высоте, мы открыли огонь. Гранаты, брошенные молодыми бойцами, стали рваться в гуще врагов. Четыре часа длился бой. Высота осталась за нами.

Правительство наградило нас орденами и медалями Советского Союза. И теперь, когда наша родина вновь стала жертвой агрессии, мы в любую минуту готовы встать на защиту социалистического отечества.

Победа будет за нами!

Участники боев с белофиннами, студенты Горьковского пединститута: орденоносец С. ЦИРКОВ, Л. БАХАРЕВ, награжденный медалью «За боевые заслуги», А. ПОЛЕЖАЕВ, награжденный медалью «За отвагу».

ПИСЬМО К СЫНУ

Александр Степанович Алферов провожал сына в Красную Армию.

— Ну, Анатолий, служи верой и правдой,—напутствовал Александр Степанович на прощание.

— Не беспокойся, папаша, послужим, как полагается.

И Анатолий сдержал свое слово. За время службы он не раз отмечался командованием, а за участие в боях с белофиннами был награжден медалью «За отвагу».

Когда Александр Степанович слушал по радио речь товарища Молотова, он мысленно перенесся на запад, где вместе с другими бойцами нашей доблестной Красной Армии сражается и его родной Анатолий.

Александр Степанович решил написать сыну письмо.

— «Словами трудно выразить гнев и ненависть, — писал Александр Степанович.— Гады, они хотели нарушить мирный труд нашего социалистического государства. Не удастся! Многомиллионная армия советского народа сильна и непобедима.

Мне, старику, тоже хочется чем-нибудь отомстить этим разбойникам. Если я не могу биться, как ты, с винтовкой в руках, то будь покоен—честным трудом сумею доказать свою преданность Сталину. Я обещаю работать еще лучше и добьюсь, что мой участок будет в числе передовых нашего завода им. Ленина.

Думаю, что и ты, сынок, не останешься в долгу перед родиной».

Встанем грудью за Родину свою!

Посетители райкома

В эти дни особенно многочисленны посетители Автозаводского райкома ВЛКСМ. Сюда приходят юноши, девушки—рабочие, техники, служащие автозавода им. Молотова. Вот комсомолец-наладчик Александр Анурин. Он заметно взволнован.

— Мой отец,—говорит Александр секретарю райкома,—был добровольцем гражданской войны. Я также хочу быть добровольцем отечественной войны. Я желаю сейчас же пойти в Красную Армию, чтобы беспощадно бить фашистов...

Комсомолка-лаборантка теплоэлектроцентрали Воробьева подала заявление.

— Прочтите,—сказала она.

«Заявление.

Прошу комитет ВЛКСМ оказать мне содействие в поступлении в ряды Красной Армии. Два моих брата служат в РККА, отец идет добровольцем на фронт. Я не хочу отставать от родных и также горю желанием грудью постоять за свою родину. Будем бить врага всей семьей».

Молодая работница т. Трефилова имеет специальности: телефонистки, телеграфистки и санитарки. Она просится в Красную Армию вместе с мужем—слесарем монтажного цеха Крупинниковым.

С телеграммой в руках в райком вошел т. Пляка.

— Получил телеграмму от брата,—сказал он.—Брат идет добровольцем. Сами посудите, можно ли мне отставать...

Посетители все приходят и приходят. Слесари, наладчики, конструкторы, токари—все они проникнуты желанием грудью защищать Советский Союз от посягательств фашистских бандитов.

С. БОНДАРЕВ.

На смену отцу

Хорошо знакомы Михаилу Ивановичу Гавшину вражеские пули.

— Я—старый вояка,—заявил он, побывал на многих фронтах гражданской войны, но не устал и готов хоть сейчас пойти на фронт бить гадов. Наше место на заводе не будет пусто, его займут дети. Мой шестнадцатилетний сын Александр кончил школу, он из'явил желание пойти на завод, чтобы стать квалифицированным рабочим.

На следующий день, когда Александр зашел в отдел найма завода, там уже были такие же подростки, как и он.

Вот на пороге—небольшого роста паренек. Это—Николай Клеев. Сын токаря Клеева, который ушел в армию.

— Хочу заменить отца, быть токарем,—сказал он.

Просьба юного патриота удовлетворена. Он будет работать учеником токаря в том же цехе, где работал отец.

У восьмиклассника школы № 108 Ленинского района Владимира Паульмана отец монтер. Володя не раз наблюдал за работой отца, обращался со всевозможными вопросами по монтажу, самостоятельно чинил дома электропроводку, приборы. В отделе найма он заявил:

— Хочу и могу работать электриком.

Так Володя Паульман, Шура Гавшин и Коля Клеев поступили работать на завод «Двигатель революции».

На смену ушедшим в армию идут их дети, жены, братья, сестры. Они с большой энергией берутся за работу.

В. ШАХИНА.

Выполняют по две нормы

Социалистический договор между молодежными сменами был заключен вскоре после передачи по радио речи товарища В. М. Молотова.

— В ответ на бандитское нападение германских фашистов,—сказал т. Козлов,—мы должны в несколько раз повысить производительность труда. Будем дисциплинированными, организованными...

В понедельник, 23 июня, началось соревнование между сменами тт. Козлова и Горшкова. Каждая смена старалась работать как можно лучше.

Победителем оказалась смена т. Горшкова: она выполнила нормы больше чем в два раза.

Такие примеры на Чернореченском заводе далеко не единичны. Каждая молодежная смена, каждая бригада дает по нескольку норм.

— Мы будем работать так, как этого требует родина,—ярко выразила мысли молодых патриотов Настя Курганова, секретарь бюро ВЛКСМ транспортного отдела.

В заводский комитет ВЛКСМ поступают обязательства молодых стахановцев работать честно, самоотверженно. Многие приходят в комитет с просьбой оказать содействие в отправке на фронт добровольцами.

Н. КОНАКОВ.

г. ДЗЕРЖИНСК. (По телефону).

На дальнюю дорогу

Речь по радио товарища Молотова многих из нас, путейцев, застала у регулятора, у паровозной топки.

В ответ на бандитское нападение германских захватчиков мы тут же в пути поклялись водить поезда еще точнее, с большей экономией топлива. В мае мы сумели сберечь не одну тысячу килограммов угля. В июне и в последующие месяцы эти успехи умножим.

Вернувшись в город Горький, мы, молодые машинисты, обратились в управление дороги с просьбой послать нас на работу в западные республики, где сейчас идут ожесточенные бои. Наша просьба удовлетворена. Я и мой помощник Василий Краев, машинист Анатолий Игошин едем на запад.

Клятву, данную в день зверского выступления фашистов, выполним. Наши поезда не узнают аварий, они будут ходить строго по графику.

Павел СЕРГЕЕВ,
машинист-комсомолец.

Мы заменим своих братьев

В колхозе «Красное знамя» на митинге выступила молодая колхозница Нина Маркова.

— Мы, советские девушки,—сказала Нина,—готовы в любую минуту заменить наших братьев, отцов, мужей на любой работе. Руководить бригадами уже стали лучшие колхозницы — например, тт. Шпилева и Лохачева. Мы будем еще упорнее бороться за высокий сталинский урожай и тем самым крепить тыл нашей страны.

Председатель колхоза т. Коновалов призвал неустанно крепить дисциплину, повышать большевистскую бдительность.

После митинга все колхозники вышли на огороды и к вечеру нормы по посадке поздней капусты были значительно перевыполнены.

М. ВИЛЯВИН.

КСТОВО (По телефону).

ОТВЕЧАЮТ САМООТВЕРЖЕННЫМ ТРУДОМ

На призыв советского правительства работать лучше, чем когда бы то ни было, крепить мощь своей родины, комсомольцы орденоносного завода им. Сталина отвечают самоотверженным стахановским трудом. Сейчас 80 процентов комсомольской организации—в первых рядах стахановцев и ударников.

В цехе, где начальником т. Большаков, все комсомольцы перевыполняют производственную программу. Прекрасные образцы большевистского труда показывает секретарь цехового бюро ВЛКСМ шлифовщик Михаил Цветков. Этот 19-летний юноша своим примером увлекает всю молодежь цеха. Он и раньше замечательно работал, систематически превышал программу, выполнял самые ответственные задания. Правительство наградило его медалью «За трудовое отличие». Теперь Михаил трудится особенно производительно. Он добился выполнения программы на 350 процентов.

Хорошо работают комсомольцы цеха, где начальником т. Щербаков. Вот у токарного станка стоит молодая девушка Валя Савихина. Возле нее — доска с надписью «Комсомольская стахановская вахта». Савихина выполняет самые сложные и срочные задания. Она дает за смену не менее полутора норм.

Стать всем стахановцами, чтобы быть как можно полезнее родине—такую задачу поставили перед собой комсомольцы орденоносного завода.

К. ПЕТРОВ.

Патриотки

Непрерывный поток заявлений от студенток, служащих и работниц поступает в областной комитет РОКК. В каждом заявлении—горячая просьба послать на фронт в качестве санитарок.

Комсомолка Л. Спиридонова уверяет, что может быть полезна на фронте. Она успешно сдала нормы на два оборонных значка: ГСО и ПВХО. Бухгалтер-комсомолка О. Сметанина и студентки промышленно-экономического техникума Л. Аузина, А. Дьячкова и др. обратились с коллективной просьбой в обком РОКК послать их всех в армию.

Во время каникул—на заводы, фабрики, на транспорт

Решение общего комсомольского собрания института инженеров водного транспорта.

В ответ на вероломное нападение фашистской Германии на нашу родину комсомольская организация института инженеров водного транспорта постановляет:

Считать себя мобилизованными и по первому зову партии и правительства встать на защиту своей родины.

Следуя указанию правительства честно и самоотверженно трудиться на своем посту, обязуемся успешно закончить экзаменационную сессию, а в период летних каникул всем до одного пойти работать на фабрики, заводы и транспорт. Из девушек-комсомолок сформировать добровольные санитарные дружины и начать с ними систематические занятия. Всем, кому будет разрешено врачами—вступить в ряды доноров.

Мы уверены, что победа будет за нами. Порукой этому служит могущество наших вооруженных сил, морально-политическое единство советского народа, возглавляемого большевистской партией, вождем и учителем великим Сталиным.

Боевые эпизоды

ЗАПАДНЫЙ ОСОБЫЙ ВОЕННЫЙ ОКРУГ, 23 июня. (Корр. «Правды»). Множество примеров мужества, бесстрашия и героизма проявили бойцы и командиры Красной Армии в первый же день войны. Армия народа идет в бой за правое дело, за неприкосновенность святых границ социалистической отчизны.

Как львы, дрались советские пограничники, принявшие на себя первый внезапный удар подлого врага. Бессмертной славой покрыли себя вчера бойцы-чекисты, выученики Феликса Дзержинского, славные сыны Сталина. Они бились врукопашную, и только через мертвые их тела мог враг продвинуться на пядь вперед.

Со второй половины вчерашнего дня фашистские захватчики встретились с передовыми частями полевых войск Красной Армии и были отбиты с большими потерями.

Привожу один из эпизодов боевой встречи, рассказанный политруком тов. Н. Михаловым.

— Товарищи! Получен боевой приказ, через двадцать минут вылетаем!—сообщил личному составу звена капитан тов. Модестов.

Бойцы аэродромной команды подкатили на тележках большие сигарообразные бомбы. Через несколько минут звено было готово к первому боевому вылету, к первому удару по основным стратегическим об'ектам кровожадного врага. Капитан Модестов собрал радистов и раз'яснил им сигналы.

Тяжелые машины, груженные бомбами, поочередно отрывались от земли, и, построившись в боевой порядок, полетели на запад.

Темная ночь скрывала самолеты. Штурман звена капитан Синицын уточнял ориентировку по звездам. Вот уже пройдены шестьсот—семьсот километров. Огонь немецких зенитчик заставляет звено набрать большую высоту. Здесь советские бомбардировщики встретили звено немецких истребителей, но они, не приняв боя, пошли назад.

— Внизу об'екты цели!—сообщил командиру звена капитан Синицын.

По сигналу командира правый и левый самолеты, пилотируемые опытными летчиками Молодцовым и Беловым, отошли от командирской машины в стороны для выполнения боевого задания. Бомбы ложились точно.

— Товарищ капитан, указанные в приказе об'екты противника уничтожены,—доложил тов. Синицын командиру звена, поднял облегченную машину вверх и увел ее в условную зону ожидания.

— Вижу два немецких истребителя,—сообщил в переговорную трубку стрелок-радист Зубрицкий.

— Подготовиться для отражения хвостовой атаки врага!—последовал в ответ спокойный голос командира.

Расстояние между нашими самолетами и немецкими истребителями быстро сокращалось. Осталось 350—400 метров. Стрелок-радист Зубрицкий нажал гашетку пулемета, истребитель противника неуклюже перевернулся и, об'ятый пламенем, стал падать вниз. Второй немецкий истребитель отказался преследовать советские бомбардировщики.

Начало светать. На землю опустился туман. Ни одного ориентира не было заметно. Но капитан дестов, приведя корабли на аэродром, отлично совершил по ку. На земле его с нетерпен ждали остальные экипажи звен

К опустившемуся самолету и шел командир части. Тов. Моде четко доложил:

— Товарищ полковник, по боевое задание экипаж выпол По пути на свой аэродром подо лись нападению немецких истр телей. Один самолет врага стрелком-радистом сержантом рицким.

* * *

Под пламенем в разрывах сн дов героические сталинские со отражали атаки наглого врага, разбойничьи нарушившего совето границу. В бою летчик лейте Н. М. Маклецов был ранен, но строя уходить отказался. Кома дал тов. Маклецову новое от ственное задание.

Коммунист Маклецов, перев рану, взялся за работу. Преод вая боль, он заделал пробоин самолете, через несколько м снова поднялся в воздух и успе выполнил боевое задание.

По требованию командира ле нант Маклецов был отправлен в левой госпиталь. Получив пом врача, Н. М. Маклецов заявил:

— Нет, я тут долго не проб Мое место в боях против по фашистских псов!

Слава тем, кто со священ ненавистью в сердце, с безумс храбрых идет вперед и впере неудержимом порыве!

П. ЛИДО

Вражеский налет отбит!

(От специальных корреспондентов «Красной Звезды»)

— Воздух! Цель номер два, германские бомбардировщики,—раздался голос разведчика красноармейца Фоменко.

Батарея была замаскирована. Ничто не выдавало ее расположения. Как только донеслось предупреждение разведчика, закипела горячая работа.

В предутренней дымке едва различимы силуэты двух вражеских бомбардировщиков.

Младший лейтенант Шкодаревич подает команду.

Расчеты действуют быстро и сноровисто. Не зря прошло время учебы. Не зря батарея считается лучшей в N зенитной части.

Цель поймана! — докладывает младший сержант дальномерщик Казьмин. Определена высота, сделаны все расчеты.

— По группе самолетов противника, наводить на головной! Гранатой!

Молниеносно действуют командиры орудий младшие сержанты Павленко и Семенов, старшина Арсеньев, красноармеец Осипчик и командир приборного отделения младший сержант Соловьев.

Раздались выстрелы. Они следовали один за другим. В воздухе рядом с самолетами противника появилось пять дымков от разрывов.

— Самолет горит!—слышится радостный возглас Фоменко.

Прошло несколько секунд. Зазвонил телефон. Младший сержант Штольтенберг докладывал с наблюдательного пункта, расположенного вдали от батарей:

— В районе наблюдательного пункта об'ятый пламенем самолет противника. На месте падения видны клубы дыма.

По вражеским самолетам били не только с земли, но и с воздуха.

Красная ракета взвилась над аэродромом. Сигнал тревоги. Дежурная эскадрилья капитана Новикова быстро поднимается в воздух. Самолеты резко набирают высоту. Истребители мчатся навстречу немецким бомбардировщикам. Впереди показались машины. Они шли на большой высоте. Резко взмыл вверх самолет Новикова. Вот он уже достиг бомбардировщиков. Но в это время те очутились в полосе зенитного огня. Это зенитчики младшего лейтенанта Шкодаревича обстреливали бомбардировщиков. Новиков решил не мешать им и прекратил атаку.

«Не уйдут»,—подумал он и свернул в сторону. И тут же он заметил, что еще два бомбардировщика незаметно подкрадывались к охраняемому об'екту. Летчик-истребитель резко набирает высоту. Вот он камнем падает вниз, пикирует на появившихся врагов. Один из бомбардировщиков задымил от попавших в него пуль, свалился на бок и пошел к земле, оставляя в воздухе полосу дыма. Второй бомбардировщик, видя печальную уч своего собрата, стал поспешно петывать. Как хотелось Нови погнаться за ним и уничтожит прибор показал, что бензин исходе.

«Нужно возвращаться,—р капитан,—врага настигнут д истребители». Летчик делает р рот и мчится к аэродрому.

Вскоре рядом с машиной кап на приземлился истребитель, п тируемый лейтенантом Ибатули

— Сбит бомбардировщик про ника,—докладывает лейтенант ору Костромину.

И лейтенант рассказал о возд ной схватке с разбойничьим бардировщиком. Когда проти заметил советский истребитель, сразу же бросился наутек, пыт скрыться на высоте, но Ибату не упускал его из виду. Атака б решительной и молниеносной. П метные очереди следовали одна другой, и бомбардировщик сбит.

Так с земли и с воздуха отбит вражеский налет. Все со ские истребители вернулись на с базу.

Батальонный комисса
Г. СМОРЫГО,
Я. МИЛЕЦКИЙ.

Западный особый военный ок 23 июня. (По телефону).

Отличная стрельба зенитчиков

Четыре германских летчика взяты в плен

ЛЕНИНГРАДСКИЙ ВОЕННЫЙ ОКРУГ, 23 июня. (По телефону от наш. спец. корр.). В ночь на 23 июня наблюдатели зенитной батареи младшего лейтенанта Пимченкова заметили вражеский бомбардировщик, летевший по направлению к Ленинграду. Через мгновенье батарея дала по самолету первый залп. Снаряды разорвались у самой машины.

Экипаж бомбардировщика сразу же сбросил на чистое поле свои бомбы. После этого он снизился и открыл по батарее пулеметный огонь. Отважные зенитчики не растерялись. Наводчики Башкатов и Усенко, заряжающие Семенов и Поклюев под обстрелом врага действовали смело и сноровисто.

Четвертым залпом бомбардировщик был подожжен и стал резко терять высоту. Вскоре он упал за деревьями.

Это был первый фашистский молет, который увидели зенитчи Младший лейтенант Пимченков писал в свой дневник: «23 июн 1 час 40 сбит вражеский бом дировщик № 1».

Через несколько минут бо N части захватили четырех не ких летчиков: одного офицера трех унтер-офицеров. («Крас Звезда» от 24 июня).

22 июня были проведены традиционный мотоциклетный кросс имени великого летчика нашего времени В. П. Чкалова и соревнования яхт по маршруту Чкаловск—Горький. На снимках: отдельные моменты соревнований, в центре—победитель мотокросса И. Ширшов («Торпедо»).

Фото П. Вознесенского.

В труде и учебе

Производственный рост выпускников школ ФЗО

Начальник цеха т. Князев приветливо встретил выпускников школ фабрично-заводского обучения.

— Будете работать и одновременно учиться,—сказал он молодым рабочим.—Старайтесь все время совершенствоваться...

С первых же дней юноши сели за парты. За организацию их технической учебы взялась комсомолка т. Женевская. Она создала шесть учебных групп, в которых слушатели получают знания в об'еме техминимума.

Незаметно прошел месяц напряженной учебы. Он многое дал старательным молодым рабочим.

Мастер т. Васьков раньше положенного срока перевел на самостоятельную работу выпускников Тарарулина и Вагурина.

На участке мастера т. Светова выделяются молодые рабочие тт. Шкапов и Захаров. Они аккуратно выполняют свой график и дают продукцию хорошего качества.

Честный труд питомцев ш ФЗО компенсируется приличным работком. Те же Шкапов и За ров за четыре дня заработали ок 170 рублей.

Характерен рост столяра ком мольца Виктора Алексеева. За роткий срок он стал стахановц а сейчас его выдвинули контро ром.

Виктор Алексеев подает больш надежды на дальнейший произв ственный рост. Он хорошо учит перенимает опыт у старых про водственников. У Виктора одно лание: стать высококвалифиц ванным рабочим.

Так в труде и учебе растут молодые кадры, воспитанные шко ФЗО.

М. КОЛЬЦЫН,
зав. учебной частью отдела подготовки кадров завода им. Орджоникидзе.

За рубежом

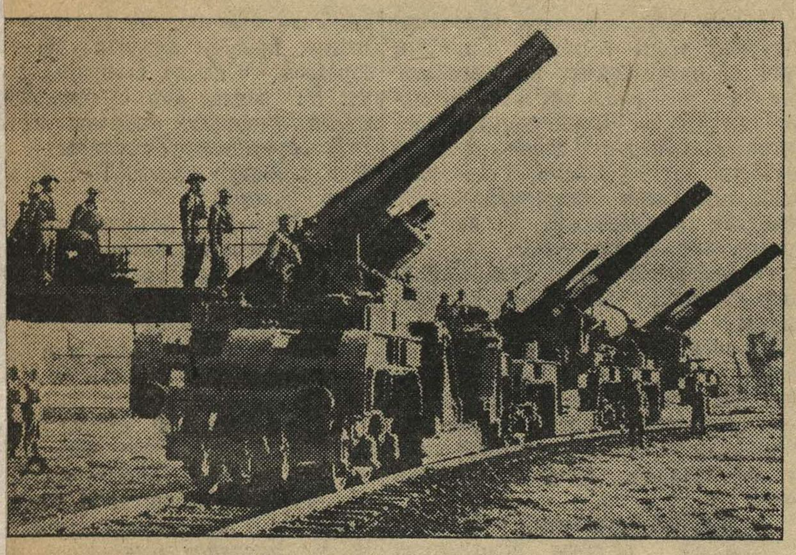

Оборона английского побережья.

Обзор иностранных телеграмм

◆ Фашистский террор в оккупированных странах. ◆ Недовольство трудящихся Финляндии. ◆ Военные действия на Западе, в Сирии и Абиссинии. ◆ Заявление премьер-министра Новой Зеландии. ◆ Строительство самолетов в США.

Политический режим, установленный германскими фашистами в оккупированных странах Европы, вызывает протесты населения. Трудящиеся высказывают недовольство террористической деятельностью германских оккупационных властей. В ряде стран Европы прокатилась волна демонстраций и забастовок.

С каждым днем возрастает недовольство бельгийского населения. Стачечное движение начинает охватить всю страну. По предварительным данным, в мае 125 тыс. рабочих, текстильщиков, металлургов и других рабочих бастовали. Сообщают о забастовках в угольном бассейне центра (город Лувьер) и Боринажа, а также на металлургическом заводе в Брюсселе. Недавно в столице Бельгии состоялась демонстрация женщин. Подобная демонстрация состоялась также в Антверпене.

Крупные студенческие волнения прошли в голландских городах Гронингене и Дельфте. В ответ на студенческие выступления германские власти закрыли все учебные заведения этих городов. Однако под давлением огромного возмущения, охватившего всю Голландию, германский правительственный комиссар Шаррер-Инкварт вынужден был разрешить открытие одной школы в Дельфте. Германская газета «Национальцейтунг» предупреждает голландцев, что «будут приняты строжайшие меры вплоть до закрытия всех школ на длительный срок, если еще раз повторятся события,— которые не могут быть терпимы германскими оккупационными властями».

Многочисленные демонстрации против оккупационных властей отмечаются в столице Дании—Копенгагене. Датчане в знак протеста против оккупации Дании носят на лацканах пиджаков четыре монеты, сумма которых составляет «девять» (9 апреля 1940 г.—день оккупации Дании).

Югославские газеты сообщают о новом терроре, практикуемом германскими фашистами в стране. В Белграде был вывешен следующий приказ командующего германской армией: «Ночью группой неизвестных сербов в Белграде было убито трое германских солдата. Утром, по моему приказанию, расстреляно из среды местного населения сто человек. Впредь за каждого убитого германского солдата будут расстреливаться сто сербов».

Недавно 44 норвежские общественные организации заявили протест против террористических действий норвежской национал-социалистской партии и германских оккупационных властей. В ответ немцы арестовали более 60 видных норвежских деятелей.

Германские фашисты обрекли на голод население Франции. Как сообщают парижские газеты, некоторое время тому назад между правительством Виши и германскими властями оккупированной зоны Франции было заключено соглашение, по которому из неоккупированной в оккупированную зону Франции должно быть поставлено 190 тысяч голов мелкого скота, 600 тысяч свиней и телят, 100 тысяч тонн масла, 12 миллионов гектолитров вина.

* * *

В общественных кругах Финляндии царит недовольство политикой, проводимой правительством. На днях редактор финляндской социал-демократической газеты «Арбетарбладет» Виртанен оставил свой пост, заявив, что он не вернется к профессии журналиста до тех пор, пока вновь не забрезжит свобода. Виртанен настаивал на принятии мер против национал-социалистской пропаганды в Финляндии и действий «пятой колонны». Шведская газета «Арбетарен» пишет: «Социальные и политические противоречия никогда не были в Финляндии столь широкими, как теперь... Недовольство царит среди подавляющего большинства населения страны».

* * *

Выступая 22 июня с речью по поводу провокационного нападения Германии на советские границы, английский премьер-министр Черчилль заявил, что операции английских военно-воздушных сил будут все время возрастать. За последние дни усилились налеты английской авиации на территорию Германии и оккупированной части Франции.

21 июня, как отмечает агентство Рейтер, предпринятые против французского побережья операции носили наиболее широкие масштабы со времени интенсивных налетов неприятеля на английскую территорию осенью прошлого года. Во время боев, носивших ожесточенный характер, английская авиация сбила 28 германских самолетов. На следующий день английские самолеты подвергли бомбардировке промышленные районы Германии—Кельн и Дюссельдорф, а также доки в Дюнкерке и Булони. Интенсивные бомбардировки продолжаются.

Агентство Рейтер сообщает, что в течение двух последних дней английской авиацией было сбито 58 германских истребителей. Английские военно-воздушные силы потеряли 5 самолетов. Английские летчики, участвовавшие в этих операциях, указывают, что германские летчики не проявляют в настоящее время должного боевого духа. Так, например, 22 июня 50 германских истребителей встретили английское соединение. Однако, несмотря на свое численное превосходство, они отклонились от вступления в бой.

23 июня во время налетов английской авиации на Вильгельмсхафен, Эмден, Ганновер и Северную Францию было сбито 20 германских истребителей.

Операции германских военно-воздушных сил на западно-европейском фронте носят ограниченный характер.

В Сирии англичанами занят Дамаск, эвакуированный предварительно французскими войсками. Захват этого города, как указывает агентство Рейтер, повидимому, явится поворотным моментом в сирийской кампании. Англичане продолжают наступление по направлению к Бейруту. Французские власти эвакуировали больше половины этого города. Английская авиация совершает интенсивные налеты на гавань Бейрута. 22 июня потоплен один французский эсминец.

В Абиссинии англичане заняли центр провинции Галла и Сидамо—Джимму. При занятии города англичанами взято в плен 8 тысяч итальянцев, в том числе один генерал.

* * *

Премьер-министр Новой Зеландии Фрэзер, находящийся сейчас в Лондоне, заявил, что правительство Новой Зеландии полностью присоединяется к политике, изложенной Черчиллем, в его речи о нападении Германии на Советский Союз.

* * *

В дополнение к заказанным Англией в США 16 тыс. самолетов размещен новый заказ на 10 тыс. самолетов.

Кроме того, как сообщает агентство Рейтер, само американское правительство дополнительно заказало 12 тыс. самолетов помимо уже заказанных 25 тыс.

ПОСЛЕДНИЕ ИЗВЕСТИЯ

«НЬЮ-ЙОРК ТАЙМС» О ДЕМОРАЛИЗАЦИИ ГЕРМАНСКИХ СОЛДАТ В БЕЛЬГИИ

Газета «Нью-Йорк Таймс» опубликовала сообщение бельгийского корреспондента, в котором говорится о настроениях в германской оккупационной армии в Бельгии. Поведение большого количества германских солдат, говорится в сообщении, совершенно не создает впечатления об их сочувствии фашистским идеям. В большинстве своем все эти люди устали от войны и деморализованы. Немцы, находящиеся в Бельгии, проявляют недоверие к пропаганде фашистского правительства. Немецкие солдаты открыто говорят, что они ненавидят войну, что они хотят домой. Часто без всякого повода они показывают жителям фотографии своих жен и детей, делятся своей тревогой по поводу бомбардировки их родных городов и опасностей, угрожающих их семьям. Они критикуют оккупацию Дании, Норвегии и спрашивают, зачем их заставили вступить в Бельгию. Они не хотят бороться за фашистское правительство. Эти люди находятся в армии только потому, что они невероятно запуганы кровавым гитлеровским террором.

Далее в сообщении отмечается, что бельгийский народ понимает эту деморализацию германской армии и в нем крепнет надежда на освобождение от германского ярма. Один бельгийский рабочий заявил: «Германские солдаты говорят нам, что они хотят вернуться домой, но тем не менее они все еще здесь. Лучше бы они поторопились, иначе они могут опоздать и никто из них никогда не сумеет покинуть страну». В Бельгии все уверены, что если в какой-нибудь из оккупированных стран вспыхнет восстание, то оно немедленно приведет к восстанию и в Бельгии.

24 июня. (ТАСС).

ТЮРЬМЫ ВМЕСТО ШКОЛ В РУМЫНИИ

Политический террор в Румынии достиг таких размеров, что в стране начал ощущаться острый недостаток... тюрем.

Как сообщает румынская газета «Универсуд», по распоряжению министра юстиции Стоическу 2 школы в Слатине и Васлуе закрыты, а их помещения переделаны под тюрьмы. Газета указывает, что во вновь организованной тюрьме в Васлуе помещено 600 заключенных.

24 июня. (ТАСС).

ВЫСТУПЛЕНИЕ ПРОТИВ ФАШИСТОВ В ДАНИИ

КОПЕНГАГЕН, 24 июня. Недавно в городе Орхусе состоялось собрание местных фашистов. Когда фашисты вышли из здания, где происходило собрание, их встретила многочисленная толпа. Датская национал-социалистская газета «Федреландет» указывает, что «собравшиеся преследовали одетых в униформу национал-социалистов». Та же газета пишет, что на одном из собраний нацистов неизвестными лицами распространялись листовки с угрозами по их адресу.

ПОРЧА ГЕРМАНСКОГО КАБЕЛЯ В НОРВЕГИИ

СТОКГОЛЬМ, 24 июня. Газета «Свенска дагбладет» сообщает, что на население норвежских провинций Ругаланн и Хаугесунд наложен военный штраф в 70 тысяч крон за порчу кабеля, принадлежащего германским военным властям.

АРЕСТЫ НОРВЕЖСКИХ УЧИТЕЛЕЙ

ОСЛО, 24 июня. Газета «Варден» сообщает, что в связи с имевшими недавно место забастовками школьников арестованы ректор одной школы в Осло, ректор школы в Бергене и ряд учителей в других городах.

ГОЛОД СРЕДИ ФРАНЦУЗСКИХ ГОРНЯКОВ

ВИШИ, 24 июня. По сообщению газеты «Кандит», многие французские горняки, получающие всего по 300 граммов хлеба в день, не являются на работу по несколько дней подряд, так как они заняты поисками пищи в деревнях.

Экзамены в школе взрослых

Испытания по литературе у десятиклассников третьей средней школы взрослых Ждановского района. За партами рабочие, служащие, домохозяйки, переростки—юноши и девушки. Экзамен принимает комиссия: преподаватель литературы В. А. Дойников, ассистент В. В. Нестеров, директор школы А. М. Голикова, представители отделов народного образования.

Одной из первых отвечает отличница учебы Ванда Фундилер. Недолго раздумывает она над своим билетом, хотя вопросы достались не из легких: образ Гамлета; идейное содержание рассказа Чехова «Мужики»; ритм и рифма.

Ярко и выразительно рассказывает она о гениальном творчестве Шекспира, скупыми, но четкими штрихами рисует образ Гамлета, цитирует отзывы Гейне, Белинского и Тургенева о характере Гамлета.

Отличные ответы дает т. Фундилер и на два других вопроса.

Глубокое знание русской и западно-европейской литературы показала не одна В. Фундилер. Отличными были признаны и ответы тт. Осид, Семеновой, Милованова, Егоровой, Денисовой и др. выпускников.

Из 29 экзаменовавшихся 14 чел. ответили на «отлично», 9—на «хорошо», 5—на «посредственно» и только одна ученица подвела коллектив, получив «плохо». Но она и в году училась слабо, несмотря на помощь со стороны товарищей и преподавателя.

К недостаткам ответов некоторых учащихся следует отнести низкую культуру речи. Приведу несколько «перлов» из рассказов. «Маяковский в это время вырабатывает корреспонденции в газету», — говорит т. Истинина. «Макар был об'якутившийся крестьянин», — вторит ей т. Шлем. «Самозванец был сначала молодой монах с возвышенными нервами»,—отвечает т. Распопин.

Наблюдается также и большая засоренность языка словечками «значит», «оттудова», «ихнее» и т. п. Но таких ответов было немного, большинство выпускников в достаточной степени владеет литературно - грамотной, культурной речью.

К. А. ГАВРИЛОВ,
заведующий учебной частью заочной средней школы взрослых при облоно.

Юннаты Комаровской школы

Учебный год кончился, а 90 юных натуралистов—учеников Комаровской неполной средней школы Богородского района не порывают связи со школой. Их тянет только что разбитый пришкольный участок, их привлекают интересные занятия в кружках.

Любовь к природе, животным, сельскому хозяйству привил ребятам директор школы тов. Адамов, сам большой любитель агрономии и всего связанного с ней. Комаровская неполная средняя школа существует всего год, но по юннатской работе она уже выходит на одно из первых мест в области.

На пришкольном участке посажено 600 кустов малины, 500—земляники, заложены опыты с коксагызом, лекарственными и другими травами. Сейчас здесь строится теплица. Целыми днями копошатся на участке школьники. Группа ребят шефствует над молодняком молочных ферм своих колхозов. Шефство в Комаровском колхозе, например, осуществляет звено Лиды Коробовой, в Сартаковском — звено Оли Сильвестровой. За все время не было ни одного случая падежа подшефных телят, наоборот, они замечательно прибавляются в весе.

Ежедневно в школе бывают члены кружка метеорологов. Под руководством юного любителя метеорологии Пети Коробова сделан флюгер, приобретены необходимые приборы—термометры, дождемер и другие. Ведутся регулярные наблюдения над погодой.

Кружок археологов 12 июня отправился в первую экспедицию. Члены кружка хотят предварительно познакомиться с местами, где предстоит в скором времени вести работу по отысканию стоянок первобытного человека на реке Кудьме.

Среди юных натуралистов школы — 46 участников Всесоюзной сельскохозяйственной выставки.

Ответственный редактор
А. Б. ЭЙДЕЛЬНАНТ.

ГОРЬКОВСКАЯ ОБЛАСТНАЯ
ПОЛИТИКО-ПРОСВЕТИТЕЛЬНАЯ ШКОЛА
ОБЪЯВЛЯЕТ
ПРИЕМ УЧАЩИХСЯ
на 1941-42 учебный год.

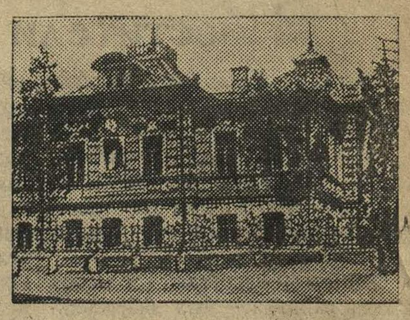

Школа является средним специальным учебным заведением с трехгодичным сроком обучения (дает общие знания в объеме 10-летки).

Школа готовит: заведующих и инструкторов районных домов культуры, инспекторов РОНО, заведующих избами-читальнями и колхозными клубами.

В школу принимаются все граждане СССР в возрасте от 16 до 35 лет, имеющие образование в объеме неполной средней школы.

Заявления о приеме в школу принимаются с 1 июня по 20 августа, с приложением следующих документов в подлинниках:
1. свидетельства об образовании,
2. свидетельства о рождении,
3. справки врача о состоянии здоровья,
4. двух фотокарточек с собственноручной подписью на них.

Приемные испытания проводятся с 16 по 26 августа включительно в объеме программы испытаний для педагогических училищ по следующим предметам: 1. русскому языку (устно и письменно), 2. арифметике (устно и письменно), 3. географии (устно), 4. Конституции СССР (устно).

Лица, желающие поступить на II и III курсы, подвергаются испытаниям по всем предметам за предшествующий курс. Могут быть зачисленными на I, II и III курсы лица, сдавшие испытания по соответствующим предметам с оценкой не ниже „посредственно". Преимущество при приеме имеют лица с опытом политпросветработы и получившие наиболее высокие оценки.

Отличники НСШ принимаются без испытаний. Лица, сдавшие испытания на 2/3 оценок „отлично" и 1/3 „хорошо", а также и отличники НСШ, зачисляются на стипендию в размере 200 руб. в месяц. Принятые в школу иногородние обеспечиваются общежитием за установленную плату—5 рублей в месяц.

ШКОЛА ИМЕЕТ СВОЮ СТОЛОВУЮ.

За обучение вносится плата в соответствии с установленной платой за обучение в средних специальных учебных заведениях.

Адрес школы: г. Бор, Горьковской области, ПОЛИТПРОСВЕТШКОЛА. ДИРЕКЦИЯ.

КАЗАНСКИЙ
ЮРИДИЧЕСКИЙ ИНСТИТУТ
ОБЪЯВЛЯЕТ ПРИЕМ СТУДЕНТОВ
на первый курс
ДНЕВНОГО И ВЕЧЕРНЕГО ОТДЕЛЕНИЙ.
СРОК ОБУЧЕНИЯ ЧЕТЫРЕ ГОДА.
Иногородние обеспечиваются общежитием.
Отличники принимаются без испытаний, остальные подвергаются испытаниям по русскому языку и литературе, истории народов СССР и географии.
СПРАВКИ ПО АДРЕСУ:
гор. Казань, ул. Карла Маркса, д. 31/7. Юридический институт, директору, тел. 14-53. 1516

ГОРЬКОВСКАЯ ЗУБОВРАЧЕБНАЯ ШКОЛА
объявляет прием студентов на 1941-42 уч. год.

Срок обучения 3 года. Приемный возраст от 17 до 35 лет.

Поступающие подвергаются приемным испытаниям в объеме программы девяти классов полной средней школы по русскому языку (письменно и устно) и физике (устно).

Без испытаний принимаются только лица, окончившие на „отлично" полную среднюю школу (10-летку) или рабфак.

К заявлению о приеме необходимо прилагать следующие документы в подлинниках: а) свидетельство об образовании, б) свидетельство о рождении, в) справку врача о том, что поступающий не страдает болезнями, препятствующими поступлению, и г) две заверенные фотокарточки с собственноручной подписью. Кроме того—поступающий предъявляет лично свой паспорт.

Общежитием обеспечивается 10% принятых.
Иногородним на время испытаний общежитие предоставляется.
Стипендии и плата за обучение на общих основаниях.
Прием заявлений производится с 20 июня по 1 августа.
Приемные испытания с 19 по 25 августа.
Начало занятий с 1 сентября.

Заявления и документы направлять по адресу: гор. Горький, ул. Свердлова, 40, директору зубоврачебной школы. ДИРЕКЦИЯ. 1515

С 1 июня 1941 г. идет прием заявлений о поступлении на 1 и 2 курсы
ГАЛИЧСКОЙ ШКОЛЫ СРЕДНЕГО СЕЛЬХОЗОБРАЗОВАНИЯ
на 1941—42 учебный год.
Школа готовит ТЕХНИКОВ сельского хозяйства (агрономов).

Срок обучения в школе—2 года. В школу принимаются граждане СССР от 15 до 35 лет, имеющие образование в объеме 7-летки.

Заявления можно подавать на имя директора школы по 18 августа с приложением подлинных документов об окончании 7-летки, о возрасте, о состоянии здоровья, двух фотокарточек и об отношении к воинской обязанности (для военнообязанных).

Испытания в школе будут проводиться с 19 по 28 августа по русскому языку, математике, физике и Конституции СССР.

В школу также будут приниматься и на 2 курс из окончивших 1 курсы сельхозтехникумов и школ.

Стипендия на общих основаниях. Общежитием и постельными принадлежностями школа обеспечивает. При школе имеется столовая.

1555 ДИРЕКЦИЯ.

ГОРЬКОВСКИЙ
ИНДУСТРИАЛЬНЫЙ ИНСТИТУТ
им. А. А. Жданова
ОБ'ЯВЛЯЕТ ПРИЕМ СТУДЕНТОВ
на 1941-42 учебный год.

Обучение производится с отрывом от производства и без отрыва от производства.

Обучение с отрывом от производства по специальностям:

1. Кузнечно-прессовые машины и обработка металлов давлением. 2. Станки, инструменты и механическая обработка металлов. 3. Кораблестроение. 4. Судовые механические устройства (судовые паросиловые установки и судовые установки с двигателями внутреннего сгорания). 5. Автомобильные двигатели. 6. Автомобили и тракторы. 7. Автомобили и автомобильное хозяйство. 8. Радио. 9. Технология неорганических веществ. 10. Технология силикатов.

Обучение без отрыва от производства по специальностям:

1. Кузнечно-прессовые машины и обработка металлов давлением. 2. Станки, инструменты и механическая обработка металлов. 3. Автомобили и автомобильное хозяйство. 4. Радио.

Институт готовит инженеров-механиков, инженеров-кораблестроителей, инженеров-химиков-технологов и инженеров-электриков по специальности радио.

Срок обучения 5 лет.

Срок подачи заявлений с 20|VI по 1|VIII 1941 года.

Правила приема общие для всех ВТУЗов.

Экзамены начинаются с 1|VIII и проводятся одним потоком.

Поступающие подвергаются экзаменам по русскому яз., литературе, математике, физике, химии и одному из иностранных языков по выбору поступающего.

Институт выпустил специальный справочник и программу приемных испытаний, которые высылаются по получении марок на 2 рубля.

При институте организован консультационный пункт для поступающих.

Подробные условия приема можно получить в приемной комиссии института.

Адрес института: город Горький, Университетская ул., дом № 24, тел. 3-10-36 доб № 13.

ДИРЕКЦИЯ.

Гастроли Московск. Госуд. театра им. Ленинского комсомола

в ПОМЕЩЕНИИ
ОБЛДРАМТЕАТРА
25 июня
„ПАРЕНЬ из НАШЕГО ГОРОДА".
26 июня
„ЖИВОЙ ТРУП".
Начало спектаклей в 20 час.

ГОСЦИРК
Последние 5 дней ПРЕБЫВАНИЯ В ГОРЬКОМ
заслуженного артиста РСФСР, орденоносца
КИО с 75 ассистентами
Также участвует вся труппа цирка.
Начало в 8 ч. 30 м. веч.
Кассы цирка открыты с 3 час. дня.
Районные кассы с 12 ч. дня.
1553

Кинотеатр **„ХУДОЖЕСТВЕННЫЙ"**
СЕГОДНЯ
„Девушка с того берега"
На детских сеансах сборная программа сказок. 1554

Прием об'явлений в газету «Ленинская смена» производится по адресу: г. Горький, ул. Я. Свердлова, 24.

АДРЕС РЕДАКЦИИ: г. Горький, Свердловская, д. № 23, Телефоны: отв. редактор—3-26-37; секретариат и отдел иллюстраций—3-26-50; отделы: комсомольская жизнь, пропаганды и агитации 3-26-50; учащейся молодежи, военно-физкультурный, писем и юнкоров—3-35-37; отдел об'явлений—3-40-11. Подписная цена: на 1 мес.—1 р. 70 к., на 3 мес.—5 р. 10 к., на 6 мес.—10 р. 20 к., на год—20 р. 40 к.

МЦ 18785. Полиграф, гор. Горький.