

Нижегородский
календарь - справочник
на 1909 год

96 59328

СЛД КАРТА
ИЛЛЮСТРАЦИЯ 145

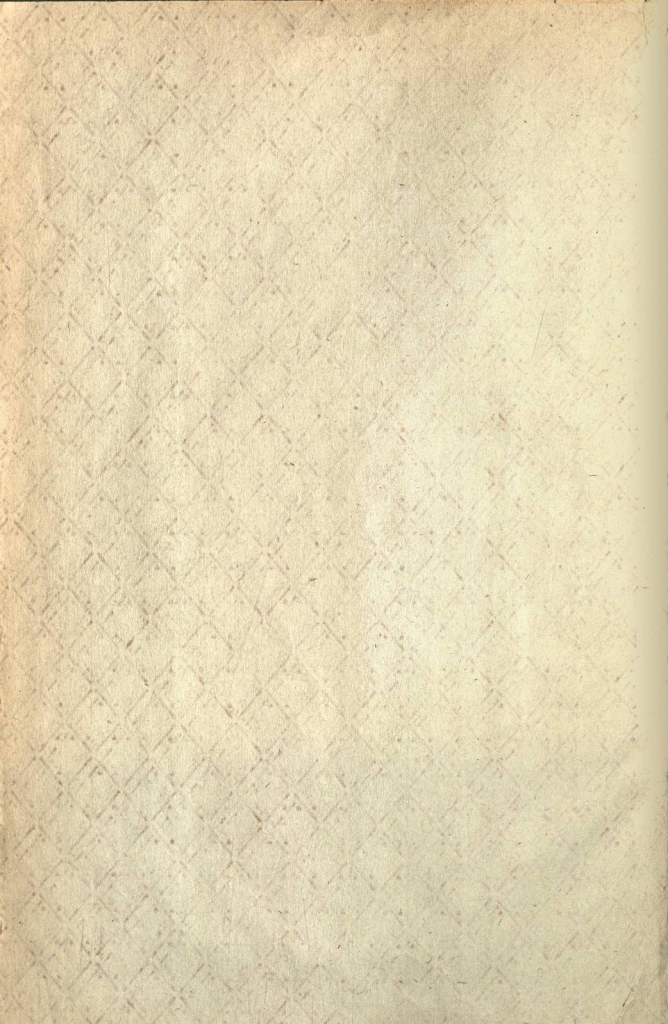

0
ИЗДАНІЯ VI ГОДЪ

6
НИЖЕГОРОДСКІЙ
КАЛЕНДАРЬ-СПРАВОЧНИКЪ
на 1909 г.



ИЗДАНИЕ

Л. А. Муносьева и Н. А. Усова.

Цѣна 30 н., въ папкѣ 40 н.

Страховое Общество
„РОССІЯ“

въ С.-Петербургѣ, учр. въ 1881 г.

Наличные капиталы: 67.000,000 рублей.

Общество заключаетъ страхованія

Жизни: капиталовъ и доходовъ для обезпеченія будущности семьи и старости. (Застрахованные капиталы къ 1 января 1908 года: 182.140.000 руб.);

Отъ несчастныхъ случаевъ: коллективнаго страхованія рабочихъ и служащихъ на фабрикахъ и заводахъ, страхованія отдѣльныхъ лицъ, страхованія пассажировъ;

Отъ огня: недвижимыхъ и движимыхъ имуществъ;

Транспортныхъ: морскихъ, рѣчныхъ и сухопутныхъ судовъ отъ всякаго рода опасностей;

Стеколъ и зеркалъ: отъ излома и разбитія;

Отъ кражъ со взломомъ: движимаго имущества всякаго рода.

Вознагражденія,

уплаченныя Обществомъ со времени его учрежденія,
196.330,000 рублей.

Заявленія о страхованіи принимаются и всякаго рода свѣдѣнія сообщаются въ Правленіи, въ С.-Петербургѣ (Морская, № 37). Главнымъ агентомъ И. Г. Черновымъ въ Н.-Новгородѣ (пассажиры Блиновыхъ) и агентами во всѣхъ городахъ Имперіи.

Страхованія пассажировъ отъ несчастныхъ случаевъ во время путешествія заключаются также на главныхъ станціяхъ русскіихъ желѣзныхъ дорогъ.

Торгово-Промышленное Товарищество „Преемникъ Алексѣя Губкина А. Кузнецовъ и К^о“

ОСНОВНОЙ КАПИТАЛЪ

Руб. 10,000,000.

Запасный свыше 2 000,000 р.

Крупнѣйшая

ОПТОВАЯ ТОРГОВЛЯ чаемъ и сахаромъ,

ДЛЯ ПОКУПКИ И ПРИГОТОВЛЕНИЯ ЧАЯ—СОБСТВЕННЫЯ КОНТОРЫ И ФАБРИКА ВЪ КИТАЕ.

Фирма основана въ 1840 году Алексѣемъ Семеновичемъ Губкинымъ, 1-го февраля 1884 г. наследникъ его, Александръ Григорьевичъ Кузнецовъ, учредилъ Торговый Домъ, который въ 1891 г. преобразовался въ Высочайше утвержденное Т-во „Преемникъ Алексѣя Губкина А. Кузнецовъ и К^о“.

Въ настоящее время ЧЕТЫРЕ разнѣсныхъ: въ Москвѣ, Челябинскѣ, Одессѣ и Самаркандѣ. Развѣшиваются чай въ медной помѣщени и друг. оригинальную упаковку, подъ казен. бандеролью, ежегодно около 80,000 фунтовъ.

Главный складъ и Правленіе въ Москвѣ,

ОТДѢЛЕНІЯ въ ГОРОДАХЪ:

Н.-Новгородъ, С.-Петербургъ, Казань, Астрахань, Пермь, Кунгуръ, Екатеринбургъ, Тюмень, Бунарь, Томскъ, Красноярскъ, Иркутскъ, Баянъ, Владивостокъ, Сретенскъ, Самаркандъ, Баловитинскъ и/А. Самаръ, Уфъ, Челябинскъ, Омскъ, Ростовъ и/Д., Одессъ, Варшава и Харьковъ.

ВЪ ЯРМАРКАХЪ:

Нижегородской, Ирбитской, Урюпинской, Крестовской, Мезенской, Шимской и другихъ.

МАГАЗИНЪ въ Н.-Новгородѣ:

Нижний базаръ, Софроновская площадь, д. Дегтярева.
Телефонъ № 2—54.

ГОДОВОЙ ОБОРОТЪ

СВЫШЕ 40,000,000 руб.

ПРАВЛЕНІЕ въ МОСКВѢ,

Средніе ряды.

ВЪ РОССІИ

Завѣсь отъбы промышленности



Торговый знакъ фирмы

РАСЦІНА РАЗВѢШАНЫХЪ ЧАЕВЪ

Московской развѣски

Чай черный Китайскій въ этикетахъ

фирмы:

№ 00	цѣна за фунтъ	2 р. 60 к.
№ 0	"	2 р. 40 к.
№ 1	"	2 р. 20 к.
№ 2	"	2 р. — к.
№ 3	"	1 р. 80 к.
№ 4	"	1 р. 60 к.
№ 6	"	1 р. 40 к.
Чай первосортный въ этикетахъ фирмы:		
№ 59	цѣна за фунтъ	2 р. 60 к.
№ 60	"	2 р. 40 к.
№ 61	"	2 р. 20 к.
№ 62	"	2 р. — к.
№ 63	"	1 р. 80 к.
№ 64	"	1 р. 60 к.
№ 65	"	1 р. 40 к.

Чай Цейлонскій:

№ 91	цѣна за фунтъ	2 р. 40 к.
№ 92	"	2 р. 20 к.
№ 93	"	2 р. — к.
№ 94	"	1 р. 80 к.
№ 95	"	1 р. 60 к.

Чай развѣшиваются въ $\frac{1}{11}$, $\frac{1}{12}$, $\frac{1}{14}$ и $\frac{1}{16}$ ф. и упакуываются по 50 фунт. въ ящикъ и крокъ того вѣдѣтѣ развѣски въ 3 и 6 золотникъ, за фунтъ 1 р. 60 к. 1 золотникъ . . . 1 р. 92 к. Крокъ того вѣдѣтѣ чай въ жестякахъ № 62 и 63 въ $\frac{1}{11}$, $\frac{1}{12}$ и $\frac{1}{14}$

ЧАИ

СОБСТВЕННОЙ ПОКУПКИ въ КИТАЕ въ ящикахъ и полуящикахъ

сухонутно—черезъ Кахту и Амуръ, моремъ—черезъ Одессу и Петербургъ, съ О-ва Цейлона, въ Коломбо въ Одессу.

Цѣточный, желтый, зеленый и душистый развѣшиваются по особой расцѣнкѣ. Кирпичный черный въ 72 и 80 доз., драгоцѣный по 108 и 126 ф. въ ящикахъ, приготовленных на собственной фабрицѣ.

САХАРЪ РАЗНЫХЪ ЗАВОДОВЪ И САХАРНЫЙ ПЕСОКЪ.

Адресъ для телеграммъ:
Губкинъ Кузнецову.
для писемъ:
Товарищество Губкина-Кузнецова и К^о.

ОКЛАДЪ въ Каневинѣ:

противъ Вокзальной церкви, домъ Чеснокова,
Телефонъ № 6—25.

Отвѣстныя покупатели дѣлаются скидки. При заказахъ просить точно обозначать №№ и развѣскы чая. Просить остерегаться поддѣлокъ: для ихъ предотвращенія помѣщается на каждомъ этикетѣ торговый знакъ (см. выше) ДВА ЯКОРЯ.



ТОРГОВЫЙ ДОМЪ

АБАЧИВЪ и ОРЛОВЪ.

МОСКВА.



ШВЕЙНЫЯ МАШИНЫ семейныя и ремесленныя. Обученіе художественной вышивкѣ бесплатно.

ВЯЗАЛЬНЫЯ МАШИНЫ для вязанія чулокъ, носковъ, шарфовъ и фуфаекъ. Обученіе бесплатно.

ПИЩУЩАЯ МАШИНЫ „КОНТИНЕНТАЛЬ“ благодаря большому количеству преимуществ — не имѣютъ соперниковъ.

СТИРАЛЬНЫЯ МАШИНЫ съ печами и безъ печей, удобно и экономно стираютъ, выпариваютъ, дезинфицируютъ бѣлье при 110°. Примѣнны для семействъ, прачечныхъ, больницъ, приютовъ и проч. и проч.

ВЕЛОСИПЕДЫ английскіе, фабрики Робертъ, германскіе „Стандартъ“ Наумагъ.

● Замѣчательны своей долговѣстней прочностью, простой конструкціей и легкимъ ходомъ ●

ГРАММОФОНЫ и пьесы къ нимъ. <> **ФОТОГРАФИЧЕСКІЯ АППАРАТЫ** и принадлежности. <> **КОНЬКИ ЗАГРАНИЧНЫЯ**

ОТДѢЛЕНІЯ: Н. Новгородъ, Б. Покровка, домъ Митрофановыхъ.

Нижегородская ярмарка, Нижегородская ул., д. Ермолаевъ
Саратовъ, Иркутскъ и Ростовъ на Дону.

РАДИКАЛЬ

ВѢРНЫЙ И ЕДИНСТВЕННЫЙ ПУТЬ КЪ ЗДОРОВЬЮ

РАДИКАЛЬ.

ПРЕДОСТЕРЕЖЕНІЕ. Бывшая до сего времени въ продажѣ цѣлебная мазь подъ названіемъ „Каиерьъ“ — Санфирина, вълѣдствіе появившихся поддѣлокъ и подражаній подъ этотъ этикетъ, теперь по заявленію и утвержденію патента оны изменены и мазь названа **РАДИКАЛЬ Т-ва Бр. САФИРОВЫХЪ и КАИЕРЪ**. „Радикаль“ химически анализованъ С.Петербургскимъ врачебнымъ отд. и разрѣшенъ въ продажу по свидѣтельству за № 5188 (Правительственный Вѣстникъ № 244). „Радикаль“ испытанное цѣлебное средство, незамѣнимое при лѣченіи:

РЕВМАТИЗМА,

простудной ломоты, выли, ревматизма, застарѣлыхъ накожныхъ ранъ, ностоѣда, геморроя, поръза, ушиба, воспаленія грудницы и ползучія рожи.

Способъ употребленія и полная брошюра съ коніями благодарственныхъ писемъ пациентовъ, по желанію, высылаются бесплатно. Цена: банки 1 руб., средней 2 руб. и большой 3 руб. Высылаются и наложеннымъ платежемъ. Для аптекъ, аптекарскихъ магазиновъ и оптовыхъ покупателей скидка.

Съ требованіями просить обращаться непосредственно въ главную контору „Радикаль“ — Товарищества Бр. Санфириныхъ и Каиерьъ въ Самарѣ.

Для Нижегородской ярмарки открыто отдѣленіе и продажа производится въ Бразильскомъ пассажѣ, подъ эстрадой музыки, № 99, въ аптекъ Кречманъ, Б. Покровка, и Вильбушевича, Варварка.

МАЗЬ „РАДИКАЛЬ“ за ея цѣлебныя свойства удостоена высшихъ наградъ: золотыя медали и почетныя кресты „GRAND PRIX“.

При покупкѣ мази „Радикаль“ просить обращать особое вниманіе на цѣлость этикета съ надписью — „Радикаль“ лабораторія Т-ва Бр. Санфириныхъ и Каиерьъ“.

РАДИКАЛЬ

ПРОДАЖА и ПОКУПКА

КНИГЪ и УЧЕБНИКОВЪ

Д. Д. КУЗНЕЦОВА.

ПРИНИМАЮТСЯ

заказы на составленіе всевозможныхъ библиотекъ.

ПОДПИСКА

на всѣ журналы и книги.

НИЖНИЙ-НОВГОРОДЪ.

Малая Печерка, д. Хинскаго.

НИЖНИЙ-НОВГОРОДЪ,

уголь Осыпной и Алексѣевской улицъ.

ГОСТИНИЦА

„КУЛЕЧЕСКОЕ ПОДВОРЬЕ“.

номера вновь отремонтированы

цѣны доступныя

отъ 50 коп. до 3 руб. въ сутки.

Прекрасная кухня, цѣны на кушанья внѣ конкуренціи.

Мѣстность центральная, — вблизи всѣхъ Правительственныхъ и Общественныхъ учреждений.

Владѣлец номеровъ **И. МИХАЙЛОВЪ.**

МАГАЗИНЪ

ЗАКАЗОВЪ МУЖСКАГО ПЛАТЬЯ

АЛБЕРТОВЪ

ПРЕЕМНИКЪ

долголѣтній закройщикъ фирмы

Арсеній Алексѣевичъ

БОРОЗДИНЪ

Нижній-Новгородъ,

Большая Покровка, 19, близъ
Дворянскаго общественнаго собрания.

Телефонъ № 10—63.

Фирма существуетъ съ 1850 г.

Всегда громадный выборъ заграничныхъ матеріаловъ.

Всевозможный выборъ мѣхъ.

СПЕЦИАЛЬНАЯ

ГЛАЗНАЯ ЛЕЧЕБНИЦА

ДОКТОРА

И. Е. Фундаминскаго.

Леченіе, операціи (снятіе катарактъ и проч.), подборъ очковъ.

Приемъ ежедневно отъ 9-ти до 3-хъ;
по четвергамъ отъ 4-хъ до 6-ти часовъ
вечера.

Нижній-Новгородъ,

Большая Покровка, д. 42-й, —Равкина.

ЛЕЧЕБНИЦА
ПО ЖЕНСКИМЪ БОЛѢЗНЯМЪ
и РОДИЛЬНЫЙ ПРИУТЪ
Д-ра П. П. МИКЛАШЕВСКАГО

Бывшаго ординатора акушерскихъ клиникъ Киевскаго университета.

ЛЕЧЕНИЕ: операціи, холодный электрическій свѣтъ, гальваническій токъ и вибраціонный массажъ

ВОДОЛЕЧЕНИЕ: ванны прѣсныя, соленыя, мѣстныя электрическія и проч.

— Роды, осмотръ кормилицъ, изслѣдованіе женскаго молока. —

Общія палаты и отдѣльные номера.

Нижній-Новгородъ, уголъ Грузинскаго переулка и Ошарской улицы, домъ Баранова.

Личный приемъ Д-ра: нижній этажъ отъ 1—3 час. дня.

Стекловаренный заводъ
Степана Семеновича ЗЕЛЕНОВА

вырабатываетъ простое полубѣлое оконное стекло,
варенныя банки, бутылки разныхъ размѣровъ.

ТОРГОВЛЯ въ Нижегородской ярмаркѣ, Петербургская улица, и
Рождественская улица, (въ городѣ) №№ Готовина.

ВЫРАБОТКА РАЗНЫХЪ ЛѢСНЫХЪ МАТЕРІАЛОВЪ ИЗЪ СОБСТВЕННЫХЪ ДАЧЪ.

Адресъ конторы для писемъ: Почт. ст. село Нестіарь, Нижегородск. губ.
„ „ „ телеграммъ: Марьяно—Нижегородской.

Ужъ если кѹрите табакъ, ● ● ● ●

● ● ● ● то Тульзы ● ●

● ● ● ● требуйте Аннактъ.

ВНОВЬ ОТРЕМОНТИРОВАННЫЙ

Первоклассный Ресторанъ и Номера

Общества

„Россия“

буфетчиковъ

Ж.-Новгородъ, Благовѣщенская площадь, д. Обрядчикова.

Ежедневно завтраки и обѣды, ||| ВИНА лучшихъ фирмъ,
провизія изъ Москвы. ||| цѣны невысокія.

Принимаются заказы на балы и вечера здѣсь и въ отъѣздъ.

Кухня подъ управленіемъ опытнаго кулинара.

Управляющій номерами и рестораномъ Членъ О-ва А. А. Филимоновъ.

Противъ Городского театра.



Домъ Братьевъ Кемарскихъ.

К. К. МЮНТЕРЪ (Н-ки)

РАЗСРОЧКА

безъ повышенія цѣвъ.

ПРОКАТЬ.

Фирма существуетъ съ 1875 г.

Представительство извѣстныхъ фирмъ:
Бр. Дидерихсъ, Зейлеръ, Ирмлеръ,
Капсъ, Мюльбахъ и другихъ.

Переноска и упаковка
инструментовъ.

Телефонъ 10—62.

СКЛАДЪ

**ФОТОГРА-
ФИЧЕСКИХЪ**

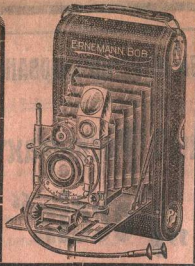

ТОВАРОВЪ

Художника П. М. ТЕРЕНТЬЕВА.

И.-НОВОГОДЪ, Большая Покровка, д. Бр. Фроловыхъ, противъ Мытого двора.

ПРЕДСТАВИТЕЛЬСТВО фабрикъ ЭРНЕМАНА въ ДРЕЗДЕНЬ и ГЕРЛИЦЪ.

Грэматный выборъ аппаратовъ:

Эрнемана, Герца, Цейсса, Акціонерной К^о Кодакъ, Пючтихъ, Вушъ, Вюншъ и другихъ заграничн. фирмъ.

Предлагается каждый аппаратъ тщательно провѣреннымъ съ полнымъ ручательствомъ за качество камеръ и достоинство объективовъ.

Безплатно руководство съ начинающими любителями и дальнѣйшая связь съ ними по ознакомленію съ усовершенствованіями и послѣдними новостями по фотографіи.

Иногородніе заказы и зппросы исполняются немедленно.

ЗА ФОТО-ХУДОЖЕСТВЕННЫЯ РАБОТЫ ПОЛУЧЕНЫ ЗОЛОТЫЯ МЕДАЛИ въ ПАРИЖѢ и ОСТЕНДѢ въ 1904 году.

Нижегородскій Фотографическій Кружокъ
★ ЗАПИСЬ ВЪ ЧЛЕНЫ. ★

**КНИЖНЫЙ
МАГАЗИНЪ** подъ фирмою

„Книжный Музей“

Нижній-Новгородъ, Большая Покровка, домъ Дворянства.

Книги по разнымъ отраслямъ знанія.
Дѣтскія и народныя изданія.
Учебники и учебныя пособія.

Канцелярскія и ученическія принадлежности.

Альбомы, открытыя нисьма и проч.



ВНОВЬ ОТКРЫТЬ

Суконно-Мануфактурный
МАГАЗИНЪ

И. С. ЕРМАКОВА

Н.-НОВГОРОДЪ,

уголь Большой и Малой Покровскихъ улицъ, д. Сизовой.

Телефонъ № 2—19.

Дворянская улица, домъ Косарева.

РОЯЛИ, ПИАНИНО И ФИСГАРМОНИИ

Владимира Карловича Мюктеръ

К. К. Мюктеръ &-ка)

ПРЕДСТАВИТЕЛЬСТВО
вѣдѣйшихъ русскихъ и
заграничныхъ фабрикъ.

РАЗСРОЧКА
съ ПОВЫШЕНІЯ цѣнъ.

общественнымъ учрежденіямъ,
губернскимъ школамъ, а
также учителямъ и учительницамъ
дѣляется значительная
скидка.



фирма суц. съ 1875 г.

ПРОКАТЬ.

Магазинъ ПРИНИМАЕТЪ
НАСТРОЙКУ, ПОЧИНКУ,
А ТАКЖЕ
ПЕРЕВОЗКУ и УПАКОВКУ
РОЯЛЕЙ и ПИАНИНО.

ОКОННОЕ СТЕКЛО И МОЧАЛЬБЫЯ ИЗДѢЛІЯ
МИХАИЛА СЕРГѢЕВИЧА СЕРЕБРЕННИКОВА

Имеется всегда на складѣ большой выборъ
бемскаго и полубѣлаго стекла Мальцевскихъ и друг. заводовъ.

Нижній-Новгородъ, Нижній Базаръ, Ивановская ул., соб. домъ.

Нижегородская ярмарка, площадь противъ Новаго Собора, соб. домъ.

АПТЕКАРСКИЙ „ГИГИЕНА“ МАГАЗИНЪ
КАРЛЪ КНОСТЕНБЕРГЪ

ВСЕГДА БОЛЬШОЙ ВЫБОРЪ:

Аптекарскихъ, парфюмерныхъ и косметическихъ товаровъ
Новѣйшихъ патентованныхъ готовыхъ средствъ.
Мужскихъ и дамскихъ предохранительныхъ средствъ.
Вѣсовыхъ духовъ.

Цѣны самыя умѣренныя. ❖ Исполненіе заказовъ аккуратное.

Н.-Новгородъ, Бол. Покровка, д. Пальцева, противъ дѣтскаго садика

Городская станція казенныхъ жел. дорогъ въ Н.-Новгородѣ.

(Управление Сѣверныхъ желѣзныхъ дорогъ).

Во время ярмарки—КАНАВИНО, Шоссе, домъ Бугрова. Телефонъ № 8—01.

Въ остальное время года—Нижній Базаръ, Троицкій пер., д. Бугрова. Телефонъ №—3-09.

1. Заблаговременно продаетъ пассажирскіе билеты до всѣхъ станцій жел. дор. въ сообщеніи черезъ ст. Нижній Моск.-Нижегор. ж. дор. 2. Отправляетъ до всѣхъ станцій жел. дор. багажъ и грузы въ сообщеніи черезъ ст. Нижній Моск.-Риж и черезъ ст. Н.-Новгородъ Моск.-Казанск. ж.д., а также въ сообщеніи черезъ Нижшму, Ярославль, Урочъ и Савелово съ транспортомъ по р. Волгѣ. 3. Выдаетъ прибывающіе въ Нижній багажъ и грузы. 4. Производитъ перевозку отправляемыхъ и прибывающихъ грузовъ на лошадяхъ со складовъ и въ склады товарохраненія. 5. Производитъ страхованіе багажа и грузовъ во время перевозки. 6. Исполняетъ порученія товарохраненія по переправкамъ грузовъ.

Для того, чтобы прибывающіе въ Нижній грузы поступали на Городскую станцію при отправленіи грузовъ въ Нижній слѣдуетъ въ желѣзнодорожныхъ накладныхъ указывать станцію и дорогу назначенія груза такъ: „Н.-Новгородъ, Город. ст. и зан. дор. Сѣверныхъ“.



1896 ГОДА

ПОХВАЛЬНЫЙ ОТЗЫВЪ

33 ВСЕРОС. ВЫСТ.

МАГАЗИНЪ

ОВЪ, ЗОЛОТЫХЪ И СЕРЕБРЯН. ВЕЩЕЙ

Б. Т. Ромашева.

Нижний-Новгородъ, Пешный базаръ, д. Н.-въ Сорокина, противъ д. ии. Госпитальна.
Нижегородская ярмарка, Главная линия, магазинъ Тоснава Фраже.

Принимаются заказы, починка и годовая заводка часовъ; для фабрикъ и заводовъ полная постановка электрич. часовъ и ремонтъ машинныхъ. Производство новыхъ, исправл. и вывѣрка ртутныхъ манометровъ и вакууметровъ всѣхъ системъ. Очень важно, что при мастерской имеется контрольный ртутный манометръ, кавовой выѣютъ только изъ главной фабрики, какъ безусловно точный аппаратъ. Манометры и вакууметры исправляются съ ручательствомъ на время навигации.

Продаются съ годовымъ ручательствомъ.

Продаются и починка брилліантовъ, ювелирн., извѣстныхъ и серебряныхъ вещей, разнаго рода аппаратовъ. Также всѣхъ возможныхъ часовъ и шестерней, а также покупка стараго золота и серебра.



Первое въ Россіи

СКИПИДАРНОЕ МЫЛО

и единственно признанное
лучшимъ

ЦЕРОСИНОВОЕ МЫЛО

ДЛЯ СТИРКИ БѢЛЫЯ

ФАБРИКИ

М. И. Дахишевскаго.

Нижній-Новгородъ, Канавино.

Адресъ для телеграммъ: Канавино—
Данишевскому.

Продается во всѣхъ лучшихъ
колоніальныхъ, бакалейныхъ и
аптекарскихъ торговляхъ.

Фирма существуетъ съ 1885 года.

ТОРГОВЫЙ ДОМЪ

Т. М. Беккеръ съ С-ми.

Мужское, дамское, дѣтское и форменное верхнее платье.

ДЛЯ ПРИЕМА ЗАКАЗОВЪ

матеріалы русскихъ и заграничныхъ фабрикъ въ большомъ выборѣ.

ЦѢНЫ БЕЗЪ ЗАПРОСА.

Н.-Новгородъ, Нижній базаръ, домъ Пестова (противъ Русскаго для внѣшней торговли Банка).

Нижегородская ярмарка, Главная линия (лѣвая сторона), № 6—7.

Телефонъ № 1—36.

Адресъ для телеграммъ: Нижній—Беккеръ.

Плюшъ, драпъ, сукно и трико

лучшихъ русскихъ и заграничныхъ фабрикъ.

Шерстяныя и бумажныя ткани.

Всегда въ большомъ выборѣ **Новости сезона**

у фирмы

Преемникъ В. С. Ретивова

Д. В. Волковъ.

Н.-Новгородъ, Алексѣевская улица, домъ Морсуева, № 3-й.

Телефонъ 10—18.

Заказы каложенымъ платежомъ съ 1-й почтой.

Сравняйте цѣны и товары

нашей фирмы съ другими.

● ● **Поставщикъ:** ● ●

Д-ва Потребителей „Трудовой Союзъ“,
Жизгородскаго Общества Потребителей
и др. Д-въ и Общественныхъ учрежденій.

МАГАЗИНЪ
МУЖСКОГО и ДАМСКАГО готоваго ПЛАТЯ
* * * * * „ДРЕЗДЕНЪ“ * * * * *

Для приѣма заказовъ всегда громадный выборъ матеріаловъ лучшихъ фабрикъ.
НОВѢЙШІЕ РИСУНКИ.

ШВЕЙНЫЯ МАШИНЫ
КОМПАНИИ ЗИНГЕРЪ

ПРОДАЮТСЯ
ИСКЛЮЧИТЕЛЬНО ВЪ СОБСТВЕНН. МАГАЗИНАХЪ КОМПАНИИ

РАЗСРОЧКА
ПЛАТЕЖА

ОТЪ 1 РУБ.



РУЧНЫЯ
МАШИНЫ

ОТЪ 25 РУБ.

МАГАЗИННАЯ ВЫВѢСКА.

ОСТЕРЕГАЙТЕСЯ
ПОДДѢЛОКЪ.

МАГАЗИНЫ ВО ВСѢХЪ
ГОРОДАХЪ ИМПЕРІИ.

- 1) Большая Покровка, д. Покровской церкви.
- 2) Рождественская ул., домъ Гребенщикова.

- 3) Соргово, Большая Покровка, домъ Сухова.
- 4) Канавино, уг. Крюковской улицы и 11 линіи, домъ Ильинской.

ЛИТЕ. УНИОНЪ. С. П. Б. ТРИЦКАХЪ. 88.

ФОТОГРАФІА
и МАСТЕРСКАЯ для увеличенія БОЛЬШИХЪ ПОРТРЕТОВЪ
М. Гагаева и А. Самарина.

1) Нижній-Новгородъ.
Большая Покровка, д. Курепина.

2) Канавино,
3-я линія, домъ Костылева.

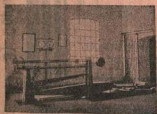
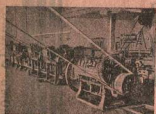

НАСЛѢДНИКИ

А. А. СМЪЛОВА

въ Н.-Новгородѣ, д. Столичнаго Ломбарда.

ЦѢПНОЙ ЗАВОДЪ

и первая въ Россіи

международная испытательная станція

для ЦѢПЕЙ и ЯКОРЕЙ.

Заводъ оборудованъ по послѣднему слову науки и техники, вырабатываетъ цѣпи всѣхъ системъ, какъ: судовыя, штурвальные, блочныя, земледѣльческія и проч.; діаметромъ отъ $3/16''$ до $2.1/2''$, съ распорками и безъ распорокъ, простыя, калиброванныя и по спеціальнымъ чертежамъ.

Всѣ цѣпи вырабатываются изъ желѣза высшаго качества, отвѣчающаго требованіямъ Морского Техническаго Комитета. По изготовленіи каждая цѣпь подвергается испытанію на пробное натяженіе и разрывъ, подъ наблюденіемъ инженера эксперта, назначеннаго отъ Министерства торговли и промышленности, въ чемъ и выдается установленное Министерствомъ свидѣтельство, а цѣпь клеймится съ обоихъ концовъ прavitельственнымъ клеймомъ.

Особенное вниманіе просимъ обратить Гг. потребителей на наши **ШТУРВАЛЬНЫЯ ЦѢПИ**, каковыя изготовляются нами особенно тщательно.

ЯКОРЯ СТАЛЬНЫЕ

изъ мягко-сварчатой стали всѣхъ системъ, какъ для рѣчного, такъ и для морского судоходства.

Якоря желѣзные кованные высшаго качества.

ЗАКАЗЫ ИСПОЛНЯЮТСЯ ТОЧНО и АККУРАТНО.

Птицеводство, Козеводство, Кролиководство и
Толубеводство

Степана Семеховича Жехюкова.

Н.-НОВГОРОДЪ, Благовъщенская слобода, собств. домъ.

Краткій Прейсъ-Курантъ яицъ высыпается бесплатно.

Иллюстрированный каталогъ

съ рисунками птицъ (клише американскаго художника SEWELL) высыпается заказной бандеролью за 35 к. (марками).



Октябрь 1907 г.



Золотая медал.
Остенъ 1907 г.



Серебряная медал.
Ростовъ и Дову 1907 г.



Золотая медал.
Мадридъ 1907 г.



Мадридъ 1907 г.

ОПТОВАЯ ТОРГОВЛЯ Бр. И. и I. ВАХМИНЫ.

Н.-Новгородъ, Тихоновская улица, свой домъ.

ГРИБЫ сухіе, соленые и маринованные. КЛЮКВА, СУХАЯ МАЛИНА, ЧЕРНИКА, маринованная. ВИШНЯ, ОЛИВЫ, КАПОРЦЫ и прочіе товары. ПРОДАЖА ВАРЕНЬЯ сахарнаго, рафинаднаго и паточнаго. ПАСТИЛА яблочная, клюквенная и союзяная СОВСТВЕННОЙ КОНДИТЕРСКОЙ.

Н.-Новгородъ, Мытный дворъ, № 12. Нижегородская ярмарка. Ермолаевскій дворъ, №№ 26, 27, и 28. Макарьевская ул., д. Горшштейнъ № 111, въ Астрахани и Казани торговля производится съ 1-го августа по 1-е ноября. Принимаемъ на комиссію всё товары.



ПОСТАВЩИКИ ДВОРА ЕГО ИМПЕРАТОРСКАГО ВЕЛИЧЕСТВА

ШЕРЕРЪ, НАБГОЛЬЦЪ и К°

Альбертъ Ив. Мей.

Художественное производство по всемъ отраслямъ графическихъ искусствъ.

ОТДѢЛЪ ФОТОТИПИИ.

Художественное воспроизведеіе всевозможныхъ рисунковъ по даннымъ оригиналамъ, способомъ фототипіи для различнаго рода изданій, какъ-то: портретовъ, альбомовъ, гравюръ, иллюстрацій, научныхъ медицинскіихъ, техническихъ, архитектурно-строительныхъ, иллюстрированныхъ прейсъ-курантовъ и каталоговъ и т.п.

Фотографія, Фототипія, Цинкографія и Литографія.

МОСКВА,

Большая Дмитровка, д. Пустошиной.

ОТДѢЛЪ ЦИНКОГРАФИИ.

Художественное исполненіе цинковыхъ и медныхъ клише для всевозможнаго рода изданій по даннымъ оригиналамъ.

ОТДѢЛЪ ЛИТОГРАФИИ.

Спеціальное исполненіе открытокъ и сестъ и всевозможныхъ рисунковъ способомъ фототипіи въ краскахъ.

Бронзовая медаль за Всероссийскую кустарную выставку 1902 г. въ С.-Петербургѣ.

Медаль за передвижную учебно-показательн. выставку для кустар. и ремесла.

МАСТЕРСКАЯ

Переносныхъ горновъ, десятичныхъ и сотенныхъ вѣсовъ

Ефима Архиповича

МУХИНА

ПРОИЗВОДСТВО въ деревнѣ Б. Сукино, Рожновской вол., Семеновскаго уѣзда, Нижегородской губерніи.

Во время навигаціи отдѣленіе въ Н.-Новгородѣ для пріема на исправленіе и представленія къ клейменію вѣсовъ и гирь.

Почтовый адресъ: с. Борь, Нижегородской губ., черезъ Рожновское Волостное Правленіе С. А. Мухину.

Модная мастерская ДАМСКИХЪ НАРЯДОВЪ

М-те Элизъ

изъ С.-Петербурга.

Дворянская ул., д. В. Н. Лапухова, № 18.

ПРИНИМАЕТЪ ЗАКАЗЫ

на верхнія вещи, костюмы, манто, шубы, ротовды, гаржеты (боа), муфты.

Платья для баловъ, свадебъ, театровъ и т. п., а также юбки, кофточки всевозможныхъ фасоновъ по Парижскимъ, Вѣскимъ, Петербургскимъ журналамъ.

Гарантія за лучшее и изящное исполненіе заказовъ, по умѣреннымъ цѣнамъ.

М-те Элизъ

Дворянская ул., д. В. Н. Лапухова, № 18.

на 1910 годъ

„Нижегородскій Календарь-Справочникъ“

А. А. Мухометова и Н. А. Усова

Кромѣ обычнаго обновленія всѣхъ свѣдѣній, будетъ расширенъ и дополненъ новыми отдѣлами.

Редакція „Нижегородскаго Календаря-Справочника“ покорнѣйше проситъ читателей дѣлать указанія о желательныхъ измѣненіяхъ и улучшеніяхъ календаря на слѣдующій годъ. Всякія указанія читателя будутъ приняты съ благодарностью.

ПЛАТА ЗА ОБЪЯВЛЕНІЯ:

Цѣна за страницу: передъ текстомъ	80 руб.	послѣ текста	60 руб.
$\frac{1}{2}$ страницы	—	50 „	—
$\frac{1}{3}$ „	—	40 „	—
$\frac{1}{4}$ „	—	30 „	—
$\frac{1}{5}$ „	—	20 „	—
$\frac{1}{10}$ „	—	12 „	—
		10 „	—

Для мелкихъ ремесленныхъ мастерскихъ особо льготныя условія.

Владѣльцевъ новыхъ торгово-промышленныхъ фирмъ и старыхъ пропущенныхъ въ адресъ-календарь на 1909 годъ, просимъ высылать свои адреса заблаговременно.

„Нижегородскій Календарь-Справочникъ“ за 1906 и 1907 годъ воспроизданъ весь.

При вышеслѣ трехъ календарей вмѣстѣ пересылка за счетъ издательства.

КОРРЕСПОНДЕНЦІЮ АДРЕСОВАТЬ:

Н.-Новгородъ, Рождественская ул., домъ Журавлева (А-во Сѣвери; Страх. О-ва) Н. А. Усову.

КАРТА НИЖЕГОРОДСКОЙ ГОБЛЫИ.

ГОБЛЫИ.

МАСШТАБЪ.



Поясненіе знаковъ.

- уездный городъ
- уездный городъ
- село
- усадьба
- деревня
- хуторъ
- граница губернии
- граница уезда
- граница волости
- граница сельской общины

ПРИЛОЖЕНІЕ

къ Нижегородской карте города Саранскаго въ 1909 г.

И. А. Шереметьевъ и И. А. Козловъ.

ТИПО-ЛИТОГРАФІЯ



и фабрика конторскихъ книгъ

Нижегородскаго Товарищества Печатнаго Дѣла

„Н. И. Волковъ и К^о“.

Телефонъ № 2—43.

Н.-Новгородъ, Грузинскій переулокъ,
д. Прислѣшниковъ (уголъ В.Покровки).

(Фирма сущ. съ 1893 г.)

ПРИНИМАЮТСЯ ЗАКАЗЫ:

на всевозможныя типографскія и литографскія работы:
ИЗДАНИЕ ГАЗЕТЪ, книгъ, брошюръ, каталоговъ,
прейсь-курантовъ; печатаніе афишъ, объявленій,
бланокъ, конторскихъ книгъ, карточекъ: адрес-
ныхъ, поздравительныхъ, визитныхъ, меню и друг.;
плакатовъ, ярлыковъ, этикетовъ, сигнатуръ, пла-
новъ, чертежей, чайныхъ обертокъ и проч.

НА ПЕРЕПЛЕТНЫЯ РАБОТЫ:

изготовленіе конторскихъ и гражданскихъ книгъ, бьюваровъ,
папокъ, блокнотовъ, ученическихъ тетрадей и проч.

ИМѢЕТСЯ ЗАПАСЪ готовыхъ пароходныхъ и бар-
жевыхъ инвентарей, расчетныхъ книжекъ для
судорбочихъ и матросовъ и проч.; **ДЛЯ ПРИЕМА**
ЗАКАЗОВЪ БОЛЬШОЙ и РАЗНООБРАЗНЫЙ
ВЫБОРЪ ТИПОГРАФСКИХЪ МАТЕРІАЛОВЪ.

ЦѢНЫ УМѢРЕННЫЯ.

Заказы выполняются аккуратно, тщательно и изящно,
на что обращено особое вниманіе.

ОГЛАВЛЕНИЕ

Объявления.
 Карта Нижегородской губ. 1—12
 Мѣсяцесловъ 13—17
 Алфавитъ именъ святыхъ правосл. церкви. 17—19
 Свѣдѣнія о пасхалии 19—20
 Армяно-григоріанскій календарь 20—22
 Римско-католическій календарь 22—
 Еврейскій и магометанскій календарь 23—24
 Астрономическія свѣдѣнія 23—24

Общія справочныя свѣдѣнія.

Почтовые и телеграфныя 25—27
 Торгово-промышленныя и финансовыя 27—39
 Судебный отдѣлъ 39—47
 Перечень поздѣйшихъ правит. распоряженій (въ краткихъ извлеченіяхъ) 47—51
 Жельзно-дорожный отдѣлъ 51—60
 Краткія медицинскія свѣдѣнія 60—64

Мѣстный отдѣлъ.

Нижегородская губернія: территория, орошеніе, почва, климатъ, минеральныя богатства, населеніе города и уѣзда. 65—70

Нижній-Новгородъ (справочныя свѣдѣнія по городу): краткія историческія свѣдѣнія; промыслы, торговля, судоходство; нижегородская ярмарка 70—72
 Отправленіе и прибытіе пароходовъ, желѣзно-дорожныхъ поѣздовъ, сообщеніе по городу и таксы 73—75
 Администр.-полицейское дѣленіе города; санитарно-медицинское состояніе города, народное образованіе въ Ниж.-Новгородѣ 76—81
 Ученыя, образовательныя и благотворительныя учрежденія въ Н.-Новгородѣ 81—85
 Адресъ-календарь г. Н.-Новгорода и Нижегородской губерніи 85—106
 Краткій указатель торговыхъ фирмъ въ Н.-Новгородѣ и Нижегородской губ. 107—127
 Списокъ почтово-телеграфныхъ, почтовыхъ и телеграфныхъ учреждений Нижегородской губ. 128—129
 Списокъ Волостей Нижегородской губ. съ указаніемъ почтового адреса 130—132
 Списокъ больницъ и врачебныхъ пунктовъ Нижегородской губ. 132—
 Жилищный вопросъ 133—134
 Планы театровъ г. Н.-Новгорода и ярмарки 135—138
 Объявленія 135—138

НЕДОСМОТРЫ И ОПЕЧАТКИ.

Напечатано:

Стр. 24. (Затменія въ 1909 г.)
 Кольцеобразное солнечное затменіе—
 Іюня 5 дня въ 4 ч. 7 м. в.; видимо въ
 Восточн. Сибири и Сѣверн. Америкѣ.

(Начало времени года 1909 г.)

Весна—8 Мар. въ 2 ч. утра.

Лѣто—8 Іюня въ 10 ч. вѣч.

Осень—10 Сент. въ 2 ч. вѣч.

Зима—9 Дек. въ 8 ч. утра.

Стр. 87. (Двор. опека).

Ал-дръ Алек. Остафьевъ (Варварка, д.)

— 88. (Губ. Зем. Управа) С. А. Усевайкинъ.

— Оск. Эдм. Шмидтъ.

(Ярм. Комитетъ) Ф. А. Музуркевичъ.

Стр. 83. (Період. изд.)—Отвѣт. ред. членъ Губ.
 Зем. Упр. С. П. Менделѣевъ.

Стр. 100. (Списокъ врачей)

Бродская Ек. Ис.—(Н.-Монастырская, д.
 Орнатскихъ.)

Слѣдуетъ читать:

Іюня 5 дня въ 4 ч. 7 м. у.; видимо въ Восточн.
 Сиб., Сѣверн. Россіи и Сѣверн. Америкѣ.

8 Марта въ 9 ч. утра.

9 Іюня въ 5 ч. утра.

10 Сент. въ 7 ч. вѣч.

9 Дек. въ 2 ч. вѣч.



Ал-дръ Алек. Остафьевъ (Варварка, д. Переходова).

Серг. Ал-ндр. Жевайкинъ.

Ос. Эдуард. Шмидтъ.

Фил. Ал-ндр. Мазуркевичъ.

Отвѣтств. ред. Предсѣдатель Губ. Зем. Упр.
 Вл. Дм. Калугинъ.

Бродская Ек. Ис. (Б. Покровка, д. Латышево)

Въ Нижнемъ-Новгородѣ.

● 7 дн. 1 ч. 47 м. веч.
● 14 дн. 5 ч. 45 м. утра.

ФЕВРАЛЬ.

Въ Нижнемъ-Новгородѣ.

☉ 23 дн. 5 ч. 52 м. утра.

Восходъ солнца.	Заходъ солнца.
Въ Нижнемъ-Новгородѣ.	Въ Нижнемъ-Новгородѣ.

Гражд. зв.	Новый стѣ.	Стар. стѣп.	Дни покаян.	Въ Нижнемъ-Новгородѣ.	ч.	м.	ч.	м.
14	1	В.		<i>Нед. 35-я. Масленица. Сырная седмица (Масленица).</i> М. Травеса, мц. Первотун и съ нею м: Сатпра, Ресовата, Саторина, Селуна мц. Фелицитаты м: Петра, Вендиамана. Гл. 2-й, у. Е. р. XVI, —8; ат: 1 Ко. VIII, 8—13, IX, —2; Е. Мо. XXV, 31—46. (Тризону ат: Р. VI I, 28—39; Е. Л. X, 19—21.)	7	30	4	1
15	2	П.		СРВЕНІЕ ГОСПОДНЕ. (Срвеніе): у. Е. Л. II, 25—32; ат: Евр. VII, 7—17; Е. Л. II, 22—40.)	7	28	5	1
16	3	С.		Св. прв. Симеона Богоприимца и Анны пророч. пр. Азарии м: Ариана, Евлуза, Власія (Вукола), Папія, Дюдора и Клавдіана. ☿ ич. Романа угл. п. Симеона тл. Д. I, —10; Е. Л. XXII, 39—42, 45—71, XXIII, 1. Свм. и Аннѣ ат: Евр. IX, 1—14; Е. Л. II, 25—38.)	7	25	5	1
17	4	С.		П: Пандора пелусота, Николай исп. студійск., свм. Авраамі, св. армянск., м. Іадора, п. Кирилла новосв. —вн. Георгія (основателя Нижнаго-Новгорода). ☿ и: Аврааміи и Ковриі пещер. Паренія: на 6-мъ час. Іоан. II, 12—26; на вѣщ. Іоан. III, 72—21.	7	23	5	0
18	5	Ч.		Свт. Феодосія углицкаго, арх. черниговскаго, мц: Атавіи, Сеодузіи и съ нею м: Еладдіи, Макарія, Евгарія. ☿ ич. БМ: Евсеіи-Черниговской, Сидційской, Высмаліи погнбнхъ. Ц. I, 11—25; Е. Л. XXIII, —31, 41—56.	7	21	5	8
19	6	П.		П. Вукола смривскаго, м. Іузіана, мц. Фавсты и съ нею м: Евлассія и Максиміа мц: Марыи, Марія, мц. Іаковаріона, мц: Доросен дѣвы и съ нею Христини, Каліасты и м. Сеоміа. Парем: на 6-мъ час. Захар. VIII, 7—17; веч. Зах. VIII, 19—23.	7	18	5	11
20	7	С.		Память св. мужей и вѣщ. прослаившихся покаянхъ поста.—и: Паренія, св. лампскайскаго, Луиі елладскаго, м: 1003 нивоміядіискихъ. Р. XIV, 19—26; Е. Мо. VI, —13 и предодоб: Гл. V, 22—26, VI, —2; Е. Мо. XI, 27—30.	7	16	5	13
21	8	В.		<i>Нед. Сырцовская.—1-я седмица Великаго поста.</i> Вн. Феодора стратл., пр. Захарія сирвова, ☿ св. Саввы, архіеп. серб.—гл. 3-й, у. Е. Мр. XVI, 9—20; ат: Р. XIII, 11—14, XIV, —4; Е. Мо. VI, 14—21. (Феодору: 2 То. II, —10; Е. Мо. X, 16—22.)	7	14	5	15
22	9	П.		М. Пинвоора, свм: Маркелла еп. снмц., Фалгарія, еп. кнпр. Панвратія, еп. таромейскіи. ☿ и: Пинвоора и Геніалія замоевскіихъ. Час. Ис. I, —20; веч. Бмг. I, —13; Прч. Солон. I, —20	7	11	5	17
23	10	В.		Свм. Харалампія и съ нимъ м: Порерія и Ваисуса, мц: Енимом, Валентіи, Павлы, п. Прохора пещер. ☿ еп. новгородскаго Іоанна, Луиі, Германа, Аркадія, Грагорія, Мартирія, Антонія, Василія и Сеоміона, п. Доніяна кораж., благовѣр. кнж. Анны. ич. БМ: Огневидной. Час. Ис. I, 19, —II, —3; веч. Б. I, 14—23; Прч. I, 20—33.	7	9	5	19
24	11	С.		Свм. Власія еп. севаст., св. Феодоры царим., п. Димитрія прилуч., ич. Всволада (Гавриила) псков. Час. Ис. II, 3—11; веч. В. I, 24—II, 3; Прч. II, —21.	7	7	5	21
25	12	Ч.		Алексія, кнтр. моск., п. Мелетія, архіепскаго автокііскаго и Антонія патріарха цареградскаго, п: Марія (Марыи) и отца св. Евгенія.—Ич. БМ: Иверской. ☿ и: Час. Ис. II, 11—21; веч. Б. II, 4—19; Прч. III, —18.	7	4	5	23
26	13	П.		П. Маргариана, Зои, Фотіиі, п. Симеона, (Степана Нѣмана) сербск., п. Евлогія, арх. александр. ☿ ич. БМ: Долинскаго. Час. Ис. III, —14; веч. Б. II, 20, —III, 20; Прч. III, 19—34.	7	2	5	26
27	14	С.		Память св. Феодора Тирова, равноапост. Кирилла, первоучителя славян., п: Авксентія, Марона пусты. свм. Авраамія, св. ичрѣвскаго, Исакія затворника снмц., перси. мост. м: ич. Мхкаіа чернигов. и бояр. его Феодора. Евр. I, —12; Е. Мр. II, 23,—III, 5. (Феодору Тирову ич. 17-го: 2 То. II, —10; Е. I. XV, 17,—XVI, 2).	6	09	5	28
28	15	В.		<i>Нед. 1-я. Торжество Провославія. 2-я седмица Великаго поста.</i> —Ап. Онисима. п: Евсеіиа пустын. Палеутія и Еввросіиі, Всехъ ич. об. нечернхъ банни. и дальн. кнвск. пещеръ. ☿ ич. БМ: Вѣнскаго и Давидовскаго. Гл. 4-й, у. Е. Л. XXIV, —2; ат: Евр. XI, 24—26, 32—40, XII, —2; Е. I. I, 43—51. (Правосл: Р. XVI, 17—20; Е. Мо. XVIII, 10—18.)	6	57	5	30
1	16	П.		М: Павелла, Валентія, Павла, Порерія, Семенія, Сеодула, Іузіана, Самуила, Іліи, Данила, Геренія, Мелія, п. Младуца, еп. месопот., п: персидскихъ мц: Мартиропоя. Час. Ис. IV, —2, V, 7; веч. Б. III, 21—IV, 7; Прч. I. I. 34—IV, 22.	6	54	5	32
2	17	В.		Вн. Феодора тирова, обр. мост. ич. Мины—Калізелла, мц. Маріамм., ☿ п: Феодосія и Романа болгар. Час. Ис. V, 7—16; веч. Б. IV, 8—15; Прч. V, —15.	6	52	5	34
3	18	С.		П. Льва пачи, п: Атанія еп. синадск. Фавіана исповѣднца, патр. констант. ☿ п. Босмы ичрско. Час. Ис. V, 16—25; ве: Б. IV, 16—26; Прч. V. 15—VI, 3.	6	49	5	36
4	19	Ч.		Ап: Архиппа, Фавіама, св. Аноія, п: Досевея, Рагулам, ич: Евгенія, Макарія антiox., м: Максиміа, Феодота, Психія, мц. Авеліодотом. Час. Ис. VI, —12; веч. Б. V, —24; Прч. VI. 3—20.	6	47	5	38
5	20	П.		П. Льва, еп. катарскаго, свм. Садула, еписк. персидскаго и съ нимъ 128 мученик., п: Агаеона пачи ривскаго. ☿ ич. Корнелія пчр. испово-печ. Час. Ис. VII, —14; веч. Б. V, 32—VI, 8; Прч. VI, 20—VII, 1.	6	44	5	40
6	21	С.		П: Тимофея, Встаіи, архіеп. антiox., Георгія еп. амастрискіи. ☿ ич. БМ: Козьмачьской. Евр. III, 12—16; Е. Мр. I, 35—44 и за упокой: 1 Са, V, 13—17; Е. I. V, 24—30.	6	41	5	42
7	22	В.		<i>Нед. 2-я. 3-я седмица Великаго поста.</i> Память св. Григорія Паламы, кнтрон. Солунскаго,—Обрѣт. мост. мучениковъ иже во Египци, п: Аполлсія испов., Фаласія, Іліиіи, Варданта, м. Марыиіи и съ нимъ: Фотія, Феодора, Фавіана Гл. 5-й у. Е. Л. XXIV, 12—35; ат: Евр. I, 10—II, 3; Е. Мр. II, —12. (Григорію: Евр. VII, 26—VIII, 2; Е. I. X, 9—16.)	6	38	5	45
8	23	П.		Свм. Паламарія, еп. сираій., п: Іоанна, Антiox., Антонія, Моисея, Сеенія, Полихронія, Моисея, Даміана сирійскихъ, Александра. ☿ Нозіарія браиск., ич. БМ: Соколянской. Час. Ис. VIII, 14—IX, 7; веч. Б. VI, 9—22; Прч. VII, —19.	6	36	5	47
9	24	В.		1-е и 2-е обрѣтене чстныя главы св. и славн. пр. Предтечи и Крестителя Іоанна, п: Еразма черскаго. ☿ обр. мост. ич. Романа углицкаго Час. Ис. IX, 9—X, 4; веч. Б. VII, —5; Прч. VIII, 32—IX, 11.	6	33	5	49
10	25	С.		П. Тарасія, арх. цареградскаго. Час. Ис. X, 12—20; веч. Б. VII, 6—9; Прч. IX, 12—18.	6	31	5	51
11	26	Ч.		П. Порерія, еп. елладскаго, м: Севастіана, м. Іоанна, п: Севастіана пошехонскіи. ич. БМ: Мемешчой. Час. Ис. XI, 10—XII, 2; веч. Б. VII, 11—VIII, 3; Прч. X, —22.	6	28	5	53
12	27	П.		П: Проклія делавотца, исповѣдн. Фаласія, Тита нечерскаго. Час. Ис. XIII, 2—13; веч. Б. VIII, 4—21; Прч. X, 31—XII, 12.	6	25	5	55
13	28	С.		П: Власія, Марыи, Керы, Доніяна, свм. Протерія, патр. александр. м. Нестора, еп. магиддіскіи. ☿ блж. Николая юрод., псковск. Евр. X, 32—38; Е. Мр. II, 13—17 и за упокой: 1 Са. IV, 13—17; Е. I. V, 24—30.	6	23	5	57

Крестный ходъ въ Нижнемъ-Новгородѣ: 4 въ день памяти основателя г. Нижнаго-Новгорода св. благов. велик. ич. Георгія—воиурт Какодральскаго собора, послѣ чего икона св. благов. ич. Георгія относится съ крестнымъ ходомъ въ Архангельскій соборъ.

Въ Нижнемъ-Новгородѣ.

● 2 дн. 6 ч. 38 м. утра.
● 8 дн. 11 ч. 8 м. веч.

МАРТЪ.

Въ Нижнемъ-Новгородѣ.

● 15 дн. 7 ч. 45 м. веч.
● 23 дн. 11 ч. 25 м. веч.
● 31 дн. 5 ч. 26 м. веч.

Всеходъ сощна. Заходъ сощна.

Въ Нижнемъ-Новгородѣ.

Праздн. ип.	Новый стиль.	Старый стиль.	Дни покаян.	Въ Нижнемъ-Новгородѣ.	Всеходъ сощна.	Заходъ сощна.
+	14	1	В.	Нед. 3-я Великаго поста. Крестопоклонная (4 седмица). Га. 6-й. Пнн. Евдоим. и Нестора, Тривннн. мч. Антонима, п. Доминна, м: Мартеяла и Антоня, у. Е. Л. XXIV, 36—53; ат. Кресту: Евр. IV, 14—V, 6; Е. Мр. VIII, 34—IX, 1.	ч. 9	ч. 9
	15	2	П.	Свягъ Ѳеодота, еп. Карийскій. с: Агаона, Арсеиѣ, еп. тверск. м. Троаид. мч. Евлоаинъ, ф. п: Саввы и Варсолоѣя, Савватія и Евросина тверскачъ. Час: Ис. XIV, 24—34; веч: В. VIII, 21—IX, 7; Прч. XI, 19—XII, 7.	6	6
	16	3	О.	М: Евтропн, Кассиана, Василнса, см: Зипона, Зоида, п. Шамы дѣвч. ф. ип. БМ. Водоколомской. Час: Ис. XXV, —9; веч: В. IX, 8—17; Прч. XII, 8—22.	6	6
	17	4	О.	П. Герасима, м. Павла, мч. Гулаиан; св: Григоря, пер. моч. Васцелса, яв. чешск. п. Гавола, мч. Давида моч. блже. Василя (Василья), ип. рог. ф. и Герасима волог. Юдасеа снитогор. и Василыя. Час: Ис. XXVI, 21—XXVII, 9; веч: Ч. IX, 18—X, 3; Прч. XII, 23—XIII, 9.	6	6
	18	5	Ч.	М: Конона псар. и Конона градар. п: Исхія и Маря, м: Евлога, Евламан, Овннса, ип. Ироды, пер. моч. ип: Ѳеодора, Давида и Константина смод. ф. и Адриана пошех.—и. БМ. „Воспитаннѣ“. Час: Ис. XXVII, 14—22; веч: В. X, 32—XI, 9; Прч. XII, 20—XIV, 6.	6	6
	19	6	П.	М. 42 въ Амврос: Ѳеодора, Константина, Калнста, Астия, Мелссена, Васоя, Ѳеовола и др. п. Арпадіа. ип. Конона и сына его Конона. перел. моч. м. Авраамія болгар. ф. ип. БМ. „Что та нареченъ“. Шестокозсѣй и Честокозсѣй. Час: Ис. XXIX, 13—23; веч: Б. XII, —7; Прч. XIV, 15—26.	6	6
	20	7	С.	Свягъ еп. херс: Василя, Еврема, Евгенія, Елнїда, Агаодора, Еверія, Вапнтоса, с. Павла исп. пезу-сид. п: Павла, Емилиана. ф. ип. БМ. „Споръ Грнмъ“. Евр. VI, 9—12; Е. Мр. VII, 31—37 и за уи: I Ко. XV, 47—57; Е. I, V, 24—30.	6	6
	21	8	В.	Нед. 4-я Великаго поста (5 седмица) Га. 7-й. с. Іоанна Лествнчнчна.—Ап. Евра, свм: Ѳеодота и Ѳеоданата, Дометїа, ф. п: Лазаря и Аонаснса курма. у. Е. I, XX,—10; ат: Евр. VI, 13—20; Е. Мр. IX, 17—31 (Дствяннчу: Ев. V, 9—19; Е. Мр. IV, 25—V, 12).	6	6
	22	9	П.	М. 40 севаїтскї: Карїона, Калїда, Валента, Каладїа, Пруска, Ѳеодула, Іоанна, Ангїа, Флавія, Александря, Палава, Ѳеовола, Леогїя, Аонасїа, Леопїда, Харїссѣа, Кирила, Пислола, Валерїа, Дочка Песхїна, Ирнїлїа, Сарагада, Евпояна Внїана, Евхїя, Ксаноїа, Іліана, Снспнїа, Астїа, Ананїа, Елнїда, Лесмаха, Горонїа, Дометїана, Гаа, Саверїана, Флокнтимона, Северїана, Худїона, Мелїтїона и Аггя, с. Кесарїа, м: Уррнсапа, ф. Авраамїа бод., ип. БМ. „Слово паотъ бгьстъ“. Час: Ис. XXXVII, 33—XXXVIII, 6; веч: Б. XIII, 12—18; Прч. XIV, 27—XV, 4.	6	6
	23	10	В.	М: Кларѣа, Кнрїлїа, Дїонїсїа, Алексѣа, Павла, Крнссѣа, Дїонїсїа, Дюдора, Серафїона, Нанїа, Внкторїона, Ннвїїа, Клавдіа, Леопїда, Харїссѣа, Нунехїа, Васцлссамъ, Галнїа, Ннїа, Галїа и Ѳеодора, Корагата ннжко, Саторїана и Руемїа, п. Анастасїа. ф. ип. БМ. Нльїансїа. Час: Исх. XI, 18—31; веч: В. XV, —15; Прч. XV, 7—19.	6	6
	24	11	С.	Св. Саворнїа Іерус. пер. моч. м. Внїамаха. свм. Пїонїа смнрск. св. Евоннїа, арїен. погв. Час: Ис. XII, 4—4; веч: В. XV, 1—9; Прч. XV, 20—XVI, 9.	6	6
	25	12	Ч.	Свгъ Григорїа двесл. п. Ѳеовола исп. прв. Фнссѣа, ф. сн. Снмоноа, ип. БМ. Рнмскої (Лядсѣої). Час: Ис. XIII, 5—16; веч: В. XVIII, 20—23; Прч. XVI, 17—XVIII, 17.	6	6
	26	13	П.	Пер. моч. п. Ннвїяора. ч. Савнїа, Аерїкана, Публїа, Терентїа, Александря, мч. Хрнстнн, п. Аннїа, ф. ип. Молдасѣої. Час: Ис. X, V, 11—17; веч: Б. XX I,—18; Прч. XVII, 17—XV II, 5.	6	6
	27	14	О.	Похвала Пр. Б-пч.—п: Венедїкта, Евсхїмона, Ѳеогнста, мнтр. мѣс. ип. Вн: Ѳеодоросѣої, Похвала Богороднцї, ф. Валнїанскїя, ип. Ростнслава-Мнхаїла. Евр. IX, 24—28; Е. Мр. VIII, 27—31 и Богороднцї: Евр. IX —7, Е. I, X, 38—42, XI, 27—28.	6	6
	28	15	В.	Нед. 5-я Великаго поста (6 седмица). Га 8-й. Свм. Александря, м: Атанїа, Пулїа, Тнмоѣа, Ромїла, 2-хъ Александрова и 2-хъ Дїонїсїевъ, Ннвїяора, ф. п. Ннїандра город. у. Е. I, XX, 11—18 ат: Евр. IX, 11—14; Е. Мр. X, 32—45 (Марїа: Гр. III, 23—29, Е. I, VII, 36—50).	6	6
	29	16	П.	М: Савнїа, Чазы, Трїонїа Ѳада, Гулаїа, Ал. Арпостовула, еп. арїанскїя, свм. Александря п. Серафїона погв. Час: Ис. XVIII, 17—XVIII, 4; веч: В. XXVII, 4; Прч. XIX, 16—25.	6	6
	30	17	В.	П. Алексїа чел. Бож. м. Марнїа, п. Макарїа. Час: Ис. XLIX, 6—10; веч: Б. XXXI, 3—16; Прч. XXI, 8—21.	6	6
	31	18	С.	П. Кнрїлїа Іерус. п. Аннїа, м: Трїонїа, Евварїа. Час: Ис. LVIII, —11; веч: Б. XXXIII, 26—XXXV, 16; Прч. XXI, 22—XXII, 4.	6	6
1	19	Ч.	М: Хрїсановъ и Дарїа, Клавдіа, Тасопа, Мапра, Панкратїа, ип. Кнрїлїа, ф. и Пнпонтїя волог. п. Вассы пск.-печ., ип. БМ. „Умленнѣ“. Час: Ис. XLV, 8—15; веч: В. XLVI —7; Прч. XXII, 15—XXIV, 5.	6	6	
2	20	П.	П: Іоанна Сергїа, Натрїїа, м: Фотннъ самарїан, Александря, Каладїа, Еврасїан, Матрїона, Гулаїїа, Евгенїа и Ѳеодосїа, п. Ннвїтїа исп. ф. и Евроснна сннверскї. Час: Ис. LXVI, 10—24; веч: В. XLIX, 33—1, 26; Прч. XXXII, 8—32.	6	6	
3	21	С.	Лазаревъ Воскресенїе.—п: Іакоба, Кнрїлїа, Ѳома. Евр. XII, 28—XIII, 8; Е. I, XI,—45.	6	6	
4	22	В.	Нед. Вїтїй (Дѣтлїокозсѣа, Стрнстала севаїтца).—ВХОДЪ ГОСПОДЕНЪ ВЪ ІЕРУСАЛНМЪ. свм. Василїа, п. Псалтїа, мч. Дронїса, ф. Е. Мр. XXI,—1, —8—17; ат: Фн. IV, 4—9; Е. I, XII,—18.	6	6	
5	23	П.	Пм. Ннїона, м. Фнлагїа, Мелїтїона, Ѳеосерїїа, Иродѣа, Аеллохїа, ип. Лндїа, п. Ннїкона пч. ф. п. Павлохїа, Василїа, у. Е. Мр. XXI, 18—43; час: Исх. I,—20; веч: Исход. I,—20, Тов. I,—1; ат: Е. Мр. XLIV, 3—33.	6	6	
6	24	П.	П: Захарїа петер., Іакова несоч., Артегїа и А. темола, ф. м: Стевнїа и Петра малапа, у. Е. Мр. XXII, 15—XXIII, 30; час: Исх. I,—21—II, 1; веч: Исход. II,—10, Тов. I,—13—22; ат: Е. Мр. XLIV, 36—XXVI, 2.	6	6	
7	25	С.	БЛАГОУЩЕНІЕ Пр. Б-пч. ип. БМ: Боговолюбої, ф. (Знкарївскїа) и Благоущѣнїе, у. Е. I, I, 39—49, 56; ат: Евр. II, 11—18; (Благоушѣ. Е. I, I, 24—38); Е. Мр. XXVI, 6—16.	6	6	
8	26	Ч.	Соб. арх. Гаврїїла, см. Ирннск. п: Маха, Василїа, мч: Аннїа, Дарссѣ, ф. ип. БМ. Челентнскї, у. Е. I, xxi,—39; час: Исх. I,—18—23; веч: Исх. xix, 0—19, Іов. xxxviii—xli 5 Ис. I,—11; Іов. xii, 23—33; Е. сост. V, xlii,—20, I, xii, 3—17. Мр. xxvi, 21—19. LXXII, 13—45. Мр. xxvi, 40—ххvii 2; Наум. i,—2. Е. xii, 12—17.	6	6	
9	27	П.	М. Матрїона соуднїцїя, п. Іоанна прозорчаваго и; Маїула, Ѳеодосїа, Е. Стр. Госпї I, I, xii, 31—хлїи, 1, 2; I, xlvii,—28; 3; Мр. xxvi, 57—75; 4; I, xlvii, 28—хлї, 16; 5; Мр. xxvii, 3—2; 6; Мр. xv, 16—32; 7; Мр. xxviii, 33—34; 8; I, xlvii, 33—49; 9; I, xlvii, 25—37; 10; Мр. xlv, 43—47; 11; I, xlvii, 38—42; 12; Мр. xxvii, 62—66. На I ч. Захарїа хч. 60—хлї, 17—14—18; Е. Мр. xxvii, 56; хлї, 2; Ис. xlv, 4—11; Е. v, 6—11; Е. Мр. xv, 16—41; на 0 ч. Ис. xlvii, 13—15, Іов. xlvii, 17—16; I Кол. I,—18—п. 2; Е. Lxxii, 32—42; на 9 ч. Евр. I, 19—31; Е. I, xlvii, 29—хлї, 37; на веч: Исх. xlvii, 11—25, Іов. xlvii, 17—16; I Кол. I,—18—п. 2; Е. Сост. Мр. xxvii,—18. I, xlvii, 39—44; Е. I, xlvii, 39—54; I, xlvii, 31—37; Мр. xxvii, 55—61.	6	6	
10	28	С.	П: Нларїона, Стевнїа, м: Іоанн, Варлахїа ип. Евстратїа, ф. и; Нларїона гдусев, у. I Ко. v, 6—8; Гр. пн. 13—14; Е. Мр. xxvii, 2—66; Парев: Га. xxxv,—4; на веч: парев. I) В. I,—18; 2) Ис. xl,—16; 3) Ис. xlv,—11; 4) Іоанн I,—16, ип.—11, пн.—10, вч.—11; 5) Ис. Нав. v, 10—15; 6) Исх. xii, 20—22, xlv,—32; 7) ошон. п. 8—15; 8) Парев. трев. хлї, 8—23; 9) Ис. xlv, 10—11, xlvii, 15; 10) В. xlv,—18; 11) Ис. xlv,—9; 12) Парев. четв. вч. 8—7; 13) Ис. xlvii,—9, xlvii,—1; 14) Евр. xxxi, 31—34; 15) Дан. хлї,—51; ат: Р. vi, 3—11. Е. Мр. xxvii,—20.	6	6	
11	29	В.	ПДОХА (Воскресенїе Хрнстово). (Свѣтлїа седмица).—п: Марнїа, Кнрїлїа и др. п. Іоанна нуст., Евстагїа исп. ф. и; Іоанн и Марнїа псково-печ. ат: Д. I,—1; Е. I,—17; на веч: БМр. I, XX, 19—25.	6	6	
12	30	П.	Пр. Іоана, п. Іоанна лѣств., Іоанна моч. Бвнумн, Ап. Сосенїа, Аполлоса, Евлоа, Нестаря, Елнѣроднца, см. Бвнумн, п. Зоснмн, еп. стр. ф. ип. БМ. „Сладїа. Лобъ“. Д. I, 12—17, 21—7; Е. I, I, 18—23.	6	6	
13	31	В.	Свм. Іуліана, п. Аполлонїа, Іуліана, св. Ады, Веннїаннн, свт. Іоанн мтр. ип. БМ: Пверскї, ф. Шуйскїя, п. оо. Давндога рѣдїскїя, дларь (гра. п.), Д. II, 14—23; Е. I, XXIV, 12—35.	6	6	

Въ Нижнемъ-Новгородѣ.		Въ Нижнемъ-Новгородѣ.		Въ Нижнемъ-Новгородѣ.		
Новый стиль.	Старый стиль.	А П Р Ъ Л Ь.		Восходъ солнца.	Заходъ солнца.	
● 7 дн. 7 ч. 48 м. утра.				Ⓜ 22 дн. 3 ч. 4 м. веч.		
● 14 дн. 11 ч. 32 м. утра.				● 30 дн. — ч. 42 м. утра.		
				Въ Нижнемъ-Новгородѣ.		
Число.	День недели.	Св. имени.	Св. имени.	Ч. м.	Ч. м.	
14	1	С.	П. Марія египетск. м; Геронтія, Василида. п. Маварія, прв. Ахаза. м. Аврамія болгарск. п. Евимія, архиа, суздальск. Д. II, 22—30; Е. I. 1, 35—51.	4	59	7
15	2	Ч.	П. Тита, м. Амеіана, Евесія, Полянара, Д. II, 38—48; Е. I. III—15.	4	56	7
16	3	П.	П. Івннтія исп. м; Евладеора, Ілія, Врсопія и Галла, п. Назирна, мн. Феодосіи. нн. ВМ: Живоносная Источница*, ф. «Неудавленный в-ств». п. Виктарія бѣшен. Д. III, —8; Е. I. II, 12—22 и Богородица: Фа. II, 5—11; Е. I. X, 38—42, XI, 27—28.	4	54	7
17	4	С.	П. Іоанна Асноп, Георгія малена, Зосимы отшельн. мн. Фервуем. ф. п. Зосимы ворб. свм. Никиты албан. Д. III, 11—16; Е. I. III, 22—33.	4	51	7
18	5	В.	Нед. 2-я, о Болах. 2-я седмица по Пасхѣ. М: Агапопада діак. и Феодула чтеца. п. Пуллія, Платона исп. Феола, Симеона, Формана, Марка, св. Феодоры. ф. нн. ВМ. Озеранской. Гл. 1-й. у. Е. Мо. XXVIII: 16—20; ат: Д. V, 12—20; Е. I. XX, 19—31.	4	49	7
19	6	П.	Свт. Меодія, арх. морав. п. Бѣтхія, патр. царегр. м: 120 въ Персидѣ, Іеремія, Архилія, п. Платонія свр.с. Д. I, 19—26; Е. I. II,—11.	4	46	7
20	7	П.	П. Георгія мнтр. мителенск. м; Калдіонія, Руфина, мн. Авадлнм. п; Данила переславск. ф. Назя сорск. нн. ВМ. Ивалтвской. Д. IV,—12; Е. I. III, 16—21.	4	44	7
21	8	С.	Ан: Продана, Агала Руза, Аскитрца, Феогота, Ерма, п. Целестина павы м. Павсанлія, п. Никонта, св. новг. ф. нн. ВМ. Исаакія. Д. IV, 18—22; Е. I. V, 17—24.	4	41	7
22	9	Ч.	М. Евксхія, нн. Вадима, свм. Десяна, енископа. м; Маріана, Андеса и 270-ти ф. нн. ВМ. Цесарской. Д. IV, 23—31; Е. I. V, 24—30.	4	39	7
23	10	П.	М: Терентія, Асрикана, Максимы, Помпія, Зинона, Адександра, Феодора. м; Іакова, пресвит., Авадана, Авадкія. Д. V, 11; Е. I. V, 30—VI, 2.	4	37	7
24	11	С.	Смн. Антлм, св. перг. п; Фарукія, Іоанна. м; Прохеса, Маргнана. ф. п; Іакова желѣян. Іакова, Варсоноія тврск. Евимія и Харатона свм. Д. V, 21—33; Е. I. VI, 14—27.	4	34	7
25	12	В.	Нед. 3-я, Жннъ Митросннхъ. 3-я седмица по Пасхѣ. П: Василія, еп. парійск. Авоусы, Авадасія. нн: Мавы, Давла, Іоанна, п. Іоанна сврнпа. свм. Зинона, св. верон. ф. п. Василія, еп. рязанск. блж. пармца Тамара (грз. ц.). нн. В. І. Муромской. Гл. 2-й. у. Е. Мр. XVI, 9—20; ат: .. VI,—7; Е. Мр. XV, 43—XVI, 8.	4	32	7
26	13	П.	Свм. Артемона, пресв. лаодикійск. м. Крнскента мурганійскаго, мн. Фоманды Д. VI, 8—VII, 47—60; Е. I. IV, 46—54.	4	29	7
27	14	В.	П. Мартина павы м; Агата, Ардаіона, м. ангоп: Антонія, Іоанна, Евстагія. ф. нн. ВМ. Виленской. Д. VIII, 5—17; Е. I. VI, 27—33.	4	27	7
28	15	С.	Ан: Аристарха, Нуза и Трофима, м. Саввы готс. мн. Василіскы и Анастасія. ф. нн. нн. Метислава—Феодора, м; Сулія и 16 несучеждивъ (грз. ц.). Д. VIII, 18—25; Е. I. VI, 35—39.	4	25	7
29	16	Ч.	Мн: Агапія, Хіовія, Прнмъ, м. Леоніда, мн. Харіессъ, Ннкія, Галымъ, Калмы, Мунхія, Василіскы, Феодора, Прнма. ф. п. нн. Феодора—Вассы. нн. ВМ: Павлискія—Черныгоская и Тамбовской. Д. VIII, 28—39; Е. I. VI, 40—44.	4	22	7
30	17	П.	Свм. Симеона, св. персид. м; Авадла, Аналія, Усволапа, Фуснка, Азага, мн. Аскитрца п; Аналія, еп. мителенск. Агапія, павы рм. м. Аріана п. Зосимы солов. ф. обр. мн. Адександра свр.с. Д. VIII, 40—IX, 19; Е. I. VI, 48—54. (Зосннхъ: у. Е. Мо. XI, 27—30; ат: Гл. V, 22—26, VI,—2; Е. Мо. IV, 25, V,—13).	4	20	7
1	18	С.	П: Іоанна, Космы и Аексентія. м; Виктора, Зотвпа, Зинона, Авадана, Северіана, Іоанна нов. ф. п; Еванлія, Антонія и Фелакса норскы. нн. ВМ. Манснмовской. Д. IX, 20—31; Е. I. XV, 17—XVI, 2.	4	18	7
2	19	В.	Нед. 4-я о Разслаблннхъ. 4-я седмица по Пасхѣ—П: Іоанна митрохецко, Георгія исп. м; Христофора, Феоны и Антоніа, п; Ннннеора, Тривопа ф. м. Абрахія болгарскаго. Гл. 3-й. у. Е. I. XX V,—12; ат: Д. II, 32—42; Е. I. v,—15.	4	16	7
3	20	П.	П: Феодора трнхннхъ, Анастасія нгул. блж. Григорія и Анастасія, патр. антох. ф. п. Адександра ошев. м. млад. Гаврїла, замуч. жндана ф. нн. ВМ. Кннжской, Кнрской. Д. x,—16; Е. I. vi, 56—69.	4	13	7
4	21	В.	Свм. Іаннуарія и съ ннмъ м: Фавста, Прокула, Соссія, Днскрїя, Евтхія, Аузіана, м; Феодора и матери его Флалннхъ Дюскора, Сопрата, Дюнска, Ісаанія, Авадлоса, Козрата п. Максиміана, патр. цареградск. Д. x, 21—33; Е. I. VII,—13.	4	10	7
5	22	С.	Прпловленіе въ Палмдеснннхъ—П. Феодора сннеота Ан: Авадана, Іуки и Калмента, п. Втагалія, пер. мнцъ Всвоаода-Гаврїла нскоск. ф. нн. мн. Моладжскія (Іверской). Д. xii, 6—18; Е. I. VII, 14—30.	4	8	7
6	23	Ч.	Вм. Георгія вблдон. м; Анаголія, Проголеона, мн. Адександра нар. ф. блж. Георгія понурскора, мн. Лазаря болгарскаго. Д. x, 34—43; Е. I. viii, 12—20. (Георгію: у. Е. I. xii, 2—12; ат: Д. xii,—11; Е. I. xv, 17—27, xvi,—2).	4	6	7
7	24	П.	М. Саввы стратл. п. Кннскаты, м; Евесія, Неона, Леонтія, Лонгана, Паскитрата, Валентина, п. Фомы вород. Саввы пч. ф. нн. ВМ. Молчельск. Д. x, 44—x, 10; Е. I. viii, 21—30.	4	4	7
8	25	С.	Ан. и Вр. Марка. ф. п. Снльстра обнорск. нн. ВМ. Цареградск. Д. xii,—11; Е. I. viii, 31—42. (Ан. Марку: у. Е. I. x,—13; ат: I. II. v, 6—14; Е. Мр. vi, 7—13).	4	2	7
9	26	В.	Нед. 5-я, о Самарїяннхъ. 5-я седмица по Пасхѣ. Свм. Василія, еп. амасійск. правед. Галеерія, п. Стефана, св. перг. Гл. 4-й. у. Е. I. xi,—10; ат: Д. xi, 19—24, 29—30; Е. I. iv, 5—42. (Стефану ат: Евр. vii, 26—28, vii,—2; Е. I. vi, 17—23).	4	—	7
10	27	П.	Ан. свм. Симеона, срнднжа Господня, п; Стефана, нгул. шверск. ф. Іоанна, нгул. Евлагія онвад. Д. xi, 12—17; Е. I. vi, 42—51. (Сннеоту ат: I Ко. iv, 9—16; Е. Мо. xii, 54—58).	3	58	7
11	28	В.	Ан: Іасова и Соснннтра, мн. Керенія, м; Сагорія, Іавнскій, Марсала, Дала, Кнннтіанна, Фавстїана, Іаннуарія, Еврасія, Мамія, Зинона, Евесія, Неона, Втагалія, Максимы, п. Кнрїала, еп. турск. ф. п. Барїака каргопольск. Д. xi, 25—xii, 12; Е. I. viii, 51—59.	3	56	7
12	29	С.	9-ти м. въ Кннжн: Феонопа, Руза, Антїпатра, Феоствжа, Артемъ, Магна, Феодота, Фавнскія, Флалмоня, п. Текнопа, м; Дюдора, Родонопа, діак. ф. п. Василія, еп. сербск. Д. xii, 13—24; Е. I. vi, 5—14.	3	54	7
13	30	Ч.	Ан. Іакова завед., н. Доната, м. Макснана, обрѣт. мнцъ свм. Василія амасійск. и п. Ннкіты, еп. новгор. Д. xiv, 20—27; Е. I. ix, 39—x, 9. (Ан. Іакову: К. I. xii, 15—25; ат: Д. xii,—11; Е. I. v,—11).	3	52	7

Крестные ходы въ Нижнемъ-Новгородѣ: 4 въ субботу на Пасхѣ на Клевернаго собора въ Крестовоздвиженскій монастырь (дѣл. стрѣтенія иконы Оранской Божіей Матери. (Владимірскія). 25. Наъ Казер. Спасо-Преображенскаго собора на Благівѣнскую площадь для освѣщенія воды.

Въ Нижегородъ. 6 дх. 4 ч. 38 м. веч. 14 дх. 4 ч. 24 м. утра.

М А Й.

Въ Нижегородъ. 22 дх. 4 ч. 31 м. утра. 29 дх. 5 ч. 30 м. утра.

Восходъ солнца. Заходъ солнца. Въ Нижегородъ.

Table with 4 columns: Number, Name, Description, and Date. Contains entries for various church events and feast days in May, such as 'Въ Нижегородъ', 'Пятидесятница', 'Денъ св. Духа', etc.

Крестные ходы въ Нижегородъ: 7 мая Каземрального собора на Благовѣщенскую площадь, для освящения воды; 18-й мая Каземрального собора въ Печерскъ монастырь; 24 мая Каземрального Спасо-Преображенскаго собора (первый крестный ходъ Петра во поста) через Нижний Вазаиръ города, Никольскаго съездаго, Большой и Малой Покровской улицъ въ Каземральнй соборъ; 31 мая Каземр. Спасо-Преображен. собора (второй крестный ходъ Петра во поста) по Барварской ул., Колдальскаго впади, Мартыновской ул. и перемы...

Въ Нижнемъ-Новгородѣ.

● 5 дн. 2 ч. 25 м. утра,
● 12 дн. 9 ч. 39 м. веч.

Ю Н Ъ.

Въ Нижнемъ-Новгородѣ.

☾ 20 дн. 3 ч. 14 м. веч.
☽ 27 дн. 9 ч. 34 м. утра.

Восходъ
солнца. Заходъ
солнца.
Въ Нижнемъ-
Новгородѣ.

Праздн. ан.	Новый стая.	Стар. стая.	Дни недели.	Въ Нижнемъ-Новгородѣ.	Восходъ солнца.	Заходъ солнца.		
14	1	П.		М: Иустина вѣдос., Иустина, Харитона, Евелпвета, Герасма, Пеона, Валеріана, мн. Хариты, п: Діонісія гладица, Агаѳа пещер. Р. VII, —18; Е. Мо. IX, 36—X, 8. (діонісію: у. Е. Мо. XI, 27—30; ат: Гр. V, 22—26, VI, —2; Е. J. VI, 17—23).	8	12	8	48
15	2	В.		П: Никитора испов., мн. Іоанна сочлаеъ. ☿ св. Іуліана илг. влзекси. Р. VII, 14—VIII, 2; Е. Мо. X, 9—15. (Іоанну: у. Е. J. XXI, 12—19; ат: Ев. VI, 10—17; Е. Мо. X, 16—22).	8	12	8	49
16	3	С.		М: Кукулаѳа, Каладіа, Іпатія, Павла, Діонісія, мн. Павла, св. Іуліана, мн. Мансіана, Іуліана, пер. мн. даревна Дмитрія. Р. VII, 2—13; Е. Мо. X, 16—23.	8	11	8	49
17	4	Ч.		П: Митрофанъ патр. царег., свѣ. Астіа; ☿ Фрогаста, Северіана, Северіана, Салаха, Кнокорія, п: Зосимы килка, Меводія вѣинош. ☿ Евелара, Ваарія, в Евелія олоу. Р. VIII, 22—27; Е. Мо. X, 23—31.	8	11	8	50
18	5	П.		Сам. Дороееъ. мн: Маріана, Никитра, Івериха, Аполлона, Леондіа, Арія, Георгія, Селанія, Ірмнія, Павлоа. п: Анурія, Феодора, Дороееъ, пор. мн. вки. Игоря черниговск. блж. Константина, митр. киев. вк. Феодора митр. ☿ п. Петра. Р. IX, 6—19; Е. Мо. X, 32—X1, 1.	8	11	8	50
19	6	С.		П: Ізабрана, Виссаріона, мн: Архелан, Фелам, Оусанія. ☿ п: Памсія угл. Іоаннъ влзекси. Іоаннъ пери. устаным, мн. ВМ. Тимеюсовск. Р. III, 28—IV, 3; Е. Мо. VII, 24—VIII, 4.	8	11	8	51
20	7	В.		Иод. 3-я во Пятидесятницѣ (седмица 4). Гл. 2-й. М. Феодота влзекси, мн: Киріакія, Галерія (Валерія), Марія, свм. Марѳеда павы, мн: Сисилія, Киріака діак., Анроніана, Іпатія, Маѳра, Смартада, Даргія, Сатурніа, Крисевіанія, мн: Прискилла, Луккина, Артемія. Память свм. мн. просіяныхъ на Аеоуѣ. у. Е. Мо. XVI, 9—20; ат: Р. V, 10—19; Е. Мо. VI, 22—33.	8	11	8	51
21	8	П.		Пер. мн. вк. Феодора страт. п: Береза, патр. автѣох., Зосимы, ☿ Феодора, еп. суздаль блгочвр. мн: Васалія и Константина врослаеъ. мн. ВМ. Ярославск. Р. IX, 18—33; Е. Мо. XI, 2—15. (Феодору: ат 2 То. II, —10; Е. Мо. X, 16—32).	8	11	8	51
22	9	В.		П: Киріада авелсар. мн: Фекла, Марія, п: Киріада блзосе. Александръ хултси. Р. X, 11—X1, 2; Е. Мо. IX, 16—20. (Кир. авелсар. ат: Евр. XIII, 7—16; Е. Мо. V, 14—19. Кир. блзосе: у. Е. Мо. XI, 27—30; ат: Гр. V, 22—26, VI, —2; Е. J. VI, 17—23).	8	12	8	52
23	10	С.		Сам. Тимоееъ, еп. прусск. мн: Александра и мн. Антоніонъ дѣвы. п. Феосада автѣох. св. Вассіана, еп. лавдіск. Р. XI, 9—12; Е. Мо. XI, 20—26.	8	12	8	52
24	11	Ч.		Ан: Вароолоанъ и Варнава, мн. ВМ: Достойно ескѣ. Абулской. ☿ п: Варнава велзукимъ. Береза и Аралдіа новот. Р. XI, 13—24; Е. Мо. XI, 27—30. (у. Е. J. XXI, 15—25; ат: Д. XI, 19—26, 29—30; Е. J. X, 16—21).	8	12	8	52
25	12	П.		П: Онуерія Велика, Петра зоонск., Іоанна, Андрей, Пракламовна, Оеовла, Арсенія конел. ☿ п: Онуерія малекъ, Онуерія и Авксентія вологодскіихъ, Вассіана и Іоаннъ, Стефана комельскаго. Р. XI, 25—36; Е. Мо. XII, —8. (Онуер. и Петру: ат: Гр. V, 22—26, VI, —2; Е. Мо. XI, 27—30).	8	12	8	52
26	13	С.		Мн: Аннѣи, Антоніонъ, п. Тривалія. п. Анны и сына ея Іоанна. ☿ п: Анроніа митр. москв. и Савва. Р. VII, 11—17; Е. Мо. VIII, 14—23.	8	13	8	52
27	14	В.		Иод. 4-я во Пятидесятницѣ (седмица 5-я) Гл. 3-й.—Пр. Елесея. п. Меводія царег. ☿ мн. Мстислава (Георгія) митр. п. Елесея сумск. Меводія пѣлопскога. у. Е. J. XXIV, —12; ат: Р. VI, 15—28; Е. Мо. VIII, 5—12. (Елесею: ат: Ік. V, 10—20; Е. J. IV, 22—30).	8	13	8	52
28	15	П.		Свт. Іоаннъ митр. моск. пр. Амоса, мн: Вита, Модеста, Дуамъ, мн. Крисентія, св. Јазара, мн. серб. п: Іероніма, Дуамъ. пер. мн. вк. Феодора сивоота. ☿ п: Григорія, Вассіана авелсаріихъ, Береза сербскаго. Р. XII, 4, 5, 15—21; Е. Мо. XII, 9—13. (Іоаннъ утр. и лт. чѣпн. общія свителствіе.)	3	14	8	53
29	16	В.		Ч: Тихона, св. алаопитъ, Тихона луковъ, мн: Таргія, Ветронія, ч. п. Тихона медын. Р. XIV, 9—18; Е. Мо. XII, 14—16, 22—30.	8	15	8	51
30	17	С.		М: Мануила, Савела, Ісманія. ☿ п. братъ алаопитъ: Аналія, Никиты, Киріада, Никитора, Кланета и Псапа. Р. XV, 7—16; Е. Мо. XII, 68—45. (ат: Ев. VI, 10—17; Е. J. XXI, 12—19).	8	15	8	51
1	18	Ч.		М: Леонтія, Іпатія, Феодула. — мн. Боголюбской. Р. XVI, 17—29; Е. Мо. XII, 46—XIII, 3. (Леонтію, Іпатію и Феодулу: ат: Д. XII, —11; Е. J. XV, 17—27, XVI, —2).	3	16	8	50
2	19	П.		Ан. Іуамъ (Левній). п. Зосимы воина, п: Іоанна отшел., Іпатія Велъ ☿ п. Варлаамъ шенурск. Р. XVI, —16; Е. Мо. VIII, 4—9. (Іуамъ: у. Е. J. XXI, 15—25; ат: Ік. I, 10—14; Е. J. XIV, 21—24).	3	17	8	50
3	20	С.		Сам. Меводія, еп. патарск. п: Арстолія, Дмитріяна, Алаанія, мн: Иппа, Іваннъ, Рувимъ—сквѣтъ. п. Левсія. ☿ блгочвр. Габба, свт. Гурія, архіеп. казанск.—мн. ВМ. Косинской. Р. VIII, 14—21; Е. Мо. IX, 9—13.	3	18	8	60
4	21	В.		Иод. 5-я во Пятидесятницѣ (седмица 6-я) Гл. 4-й.—М. Іуліана тарійск. свм. Терентія, св. инокіеѣ: мн: Іулія и Іуліана. ☿ мн: Арчана и Луарсаба грау. ч. у. Е. J. XXIV, 12—35; ат: Р. X, —10; Е. Мо. VIII, 28—IX, 1. (Іуліану: ат: Ев. VI, 10—17; Е. J. XXI, 12—19).	3	18	8	49
5	22	П.		Сам. Евесенія, п: Галактіона, Зінона, Занна мн. Іуліанія. Р. XVI, 17—24; Е. Мо. XIII, 10—23.	3	19	8	49
6	23	В.		Мн. Араншійск. мн: Векстѣа, Гаія, Провія, Додлія, Урвана, прв. Артемія зеркоп. срѣт. мн. ВМ. Владимиръ. ☿ свт. Германъ арх. кав. п: Іосефа, Антонія и Іоаннкія.—мн. ВМ. Занзіевск. 1 Ко. I, —7, II, 9—III, 8; Е. Мо. XIII, 24—30, 31—35. (Ніколю: у. Е. J. I, 39—49, 56; ат: общ. богород.)	3	20	8	49
7	24	С.		Рождаство Іоанна Предтечи.—М: Ореція, Фаралія, Ересеъ, Фархосъ, Фирманъ, Киріана, Јонтина. ☿ п: Антонія дѣмск., Іоанна и Іакова митроп. Івнѣтѣи релет. мн. Миклаха вѣреск. (Іоанну Предт.: у. Е. J. I, 24—25, 57—68, 76, 80; ат: Р. XIII, 11—14, XIV, —4; Е. J. I, 5—25, 57—68, 76, 80).	3	22	8	47
8	25	Ч.		Пмн. Февронія. вн. Петра (Давида) и внѣ. Февронія (Евросаніонъ) митр. чдл. 1 Ко. III, 18—23; Е. Мо. XIII, 36—43. (Февр.: ат 2 Ко. VI, —10; Е. J. VII, 86—80. Мурок: у. Е. Мо. XI, 27—30; ат: Гр. V, 22—26, VI, —2; Е. Мо. IV, 25, V, —12).	3	23	8	46
9	26	П.		П: Давида отшел., Іоанна гого., Діонісія арх. сузд.—мн. ВМ. Тивнскій ☿ обр. мн. Тихона луковск. мн. ВМ: Семіеверской, Лидской (Ранской). 1 Ко. IV, 9—8; Е. Мо. XIII, 44—54. (Тивнскій: у. Е. J. I, 39—49, 56; ат: общ. богород.)	3	24	8	45
10	27	С.		Праздн. Поклаеъ, побѣдм. п: Самсоона страннопр. Севира пресв. ☿ блж. Мартіана, п. Серапіона конееъ. п. Георгія сватогора (Сам. з: Гр. V, 22—26, VI, —2; Е. J. XII, 32—40. Покб: у. Е. Мо. VIII, 23—27; ат: Р. VIII, 28—39; Е. J. X, 19—21). Р. IX—5; Е. Мо. IX, 18—26.	3	25	8	41
11	28	В.		Иод. 6-я во Пятидесятницѣ (седмица 7-я) Гл. 5-й.—Пер. мн. Кира и Іоанна влзекси.—мн. Павла-врча, Сергія и Германа валаамъ. ☿ п. Кесеноонта, мн. ВМ. Трероуричск. у. Е. J. XXI, 36—53; ат: Гр. XII, 6—14; Е. Мо. IX, —8. (Кыру и Іоанну: ат 1 Ко. XII, 27—31, XIII, —8; Е. Мо. X, 1, 5—8).	3	26	8	41
12	29	П.		Ан: Петра и Павла, п. Петра нар. ☿ обр. мн. п. Никандра нексонъ. мн. ВМ: Дунаювской и Каспероуской. (у. Е. J. XXI, 15—25; ат: 2 Ко. XI, 2—3, XII, —9; Е. Мо. X, 13—19).	8	27	8	42
13	30	В.		Соборъ 12-ти Апостоловъ: Петра, Андрея, Іакова, Іоанна, Филиппа, Вароолоанъ, Фомы, Матфея, Іакова, Іуды, Симова (внатоа), Матвея. ☿ п: Петра даревна оранскіаго, Тихона, Васалія и Никона, Антонія леохн. блгочвр. мн. Авдерея Боголюб. мн. ВМ: Горбаневской, Валыміевской. 1 Ко. VI, 20—VII, 12; Е. Мо. XIV, —13. (Соб. св. Апост. ат: 1 Ко. IV, 9—16; Е. Мо. XI, 13—19).	3	29	8	41

Крестные коды въ Нижнемъ-Новгородѣ. 19. Въ Крестовоздвиженскій монастырь для провода Оранскій чудотворной иконы Божіей Матери изъ Нижняго-Новгорода въ Оранскій монастырь. 24. Въ церковь Іоанна Предтечи, что на Нижнемъ базарѣ.

Въ Нижнемъ-Новгородѣ.

● 3 дн. 2 ч. 51 м. утра.

● 11 дн. 6 ч. 25 м. утра.

АВГУСТЪ.

Въ Нижнемъ-Новгородѣ.

● 18 дн. 8 ч. 4 м. утра.

● 24 дн. 10 ч. 41 м. вѣч.

Восходъ

солнца.

Заходъ

солнца.

Въ Нижнемъ-Новгородѣ.

Права. ил.	Новый стн.	Стар. стн.	Дни покаян.	№	Имя	Ч.	М.	Ч.	М.
ф	14	1	С.	1	Провсхожденіе (выносы) древъ Креста Господня.—М. Маккавеевъ: Анна, Антонина, Гурія, Елеазара, Евсевола, Аамна, Маргелла, мат. ихъ Соломонъ и убитъ Елеазара; и Леонція, Агнія, Александра, Кнудел, Мисисеа, Кариана, Мисеона, Катина, Евлаея, ѿ ии. БМ. Сладуамской. (у. Е. I, XII, 28—36, ат. Кресту: 1 Ко. I, 18—24 и с; Евр. XI, 33—40, XII, —2; Е. Мое. I, XIX, 6—11, 13—20, 25—28, 30—35 и с; Мо. X, 32—36, XI, 1. На водос: Евр. II, 11—18; Е. I, V, —4).	4	26	7	41
	15	2	В.	2	Нод. 11-я по Пятидесятницѣ (седмица 12-я). Гл. 2-й. Пер. моц. архиа. Стефана, Никодима, Гамалила и Арива, свм. Стефана павл. блж. Василия, юрца, моск. ѿ Василия славосаема. у. Е. I, XXI, 15—25; ат: 1 Ко. IX, 2—12; Е. Мо. XVIII, 23—35 (Стефану: Д. VI, 8—15, VII, 5, 47—60; Е. Мо. XXI, 33—42; Вас. I, 7, 22—26, VI, 2; Е. Мо. XI, 27—30).	4	28	7	39
	16	3	П.	3	И: Исакія, Далмата, Фавста, с; Космы скопта, Антонія рямани. ѿ свм. Раждена (грж. ц.). 2 Ко. V, 10—15; Е. Мр. I, 9—15. (у. Е. и ат: общ. пренод.)	4	29	7	37
	17	4	В.	7	отрочвъ иже во Боесъ: Максимилана, Висакутолана, Тамвля, Мартиниана, Дионисія, Иоанна, Антонина, и Евлазерея, пав. Евдокія, 2 Ко. V, 15—21; Е. Мр. I, 16—22.	4	31	7	34
	18	5	С.	М: Евстагій, Калитія, Катилиана, Свела, и; Димитр. свм. Фавія и Алюра лав римск. ии. Понтия римск. 2 Ко. VI, 11—16; У. 10—16; Е. Мр. I, 23—28, 29—35.	4	33	7	32	
ф	19	6	Ч.	6	ПРЕОБРАЖЕНІЕ Г-НЕ. ѿ п. Иоа умелса. (у. Е. I, IX, 28—36; ат: 2 П. I, 10—19; Е. Мо. XVIII, —9).	4	35	7	30
ф	20	7	П.	Им. Дометія персия, и; Марія воина и Астерія, и; Пимена пещер., Ора. 2 Ко. VII, 10—16; Е. Мр. II, 18—22. (Дометію ат: Е. VI, 10—17; Е. I, XV, 17—27, XVI, —2).	4	37	7	27	
ф	21	8	С.	П: Емилиана исп., Мирона ел. критск., и; Евлазерея Леондіа, и; Григорія саната, Григорія пещер.—и. ВМ. Тогской. 1 Ко. I, 26—29; Е. Мо. XX, 29—34.	4	39	7	25	
ф	22	9	В.	Нод. 12-я по Пятидесятницѣ (седмица 13-я). Гл. 3-й.—Ан. Матеѿ, и; Антонія, Гузіана, Маргіана, Иоанна, Іакова, Алексія, Димитрія, Фотія, Петра, Леонція, мч. Марія, и; Иосъ. У. Е. Мо. XXVIII, 16—20; ат: 1 Ко. XV, —11; Е. Мо. XIX, 16—26 (Матеѿ: Д. I, 12—17, 21—26; Е. I, IX, —6.	4	41	7	22	
ф	23	10	П.	М. Лаврентія, свм. Сикста павл., и; Феликсисима, Агалица, ѿ блж. Лаврентія калуш. 2 Ко. VIII, 7—15; Е. Мр. III, 6—12.	4	43	7	20	
ф	24	11	М.	Евва дѣв., мч. Сосанія и съ нею свм. Гаія павл., и; Галлія, Максима, Клавдія, Александра, Ку—	4	46	7	17	
ф	25	12	С.	М: Антонія, Фотія, Намана, Калитона, свм. Александра, ел. компаска. 2 Ко. IX, 12—X, 7; Е. Мр. III, 20—27.	4	48	7	15	
ф	26	13	П.	П. Максима испов., и; Ипполита, Иринея, Авузія и мч. Гониморія, обр. моц. блж. Макария моск., отрп. моц. свт. Гихона Задонскаго, перен. их. БМ. Страсти, въ Москву. 2 Ко. X, 7—18; Е. Мр. III, 28—35. (Гихону: у. Е. I, X, 9—16; ат: Евр. VII, 26—28, VIII, —2; Е. Мо. V, 14—19).	4	50	7	12	
ф	27	14	П.	Пр. Михея, свм. Маргелла, пер. моц. и; Феодосія пещер. ѿ п. Арпадія. 2 Ко. XI, 5—21, 1 Ко. II, 6—9; Е. Мр. IV, —9. Е. Мо. XXII, 15—22.	4	52	7	10	
ф	28	15	С.	УСЛЕНІЕ ПР. БОГОРОДИЦЫ. ии. БМ: Києво-Печер., ѿ Овномско, Семгродской, Бурьской, Искво Печер., Газават., Чухлом., Андурск., Цицкальск., Владимір.-Ростовск., Виземск., Тупицкальск., Далматск., Валхерск., Сурдск., Моздовской, Нарвской, Соціи-Прехурости Божіей, с; Макарія рим. (у. Е. I, 39—49, 56; ат: Фл. II, 5—11; Б. I, X, 38—42, XI, 27—28).	4	54	7	7	
ф	29	16	В.	Нод. 13-я по Пятидесятницѣ (седмица 14-я). Гл. 4-й.—Перенесеніе Нерукотворнаго Образа Господня. М. Доміада, мч. Херимона. ии. ВМ. Феодоровск. ѿ п. Иоанна болгар. у. Е. Мо. XVI, —8; ат: 1 Ко. XVI, X, 22—24; Е. Мо. XX, —14. (Нерукотк. образу: Ка. I, 12—18 и лат: 2 Ко. III, 4—11; Е. I, IX, 5—56; X, 22—24).	4	56	7	5	
ф	30	17	П.	М: Мирона, Сратона, Филиппа, Евтихіяна, Киприана, Опрса, Левнія, Короната, Палла, Патрокла и мч. Гузіана, и; Аниія пещ., ии. БМ: Арпатійск., ѿ Свѣиска, 2 Ко. XII, 10—19; Е. Мр. IV, 16—23.	4	58	7	2	
ф	31	18	В.	М: Флора и Лавра, Ерма, Серапіона, Полепа, свм. Емилиана и съ нимъ: Назаріона, Дионисія, Ерминія, и; Иоанна и Георгія. 2 Ко. XII, 30—XIII, 2; Е. Мр. IV, 14—31. (Флору и Лавру ат: Е. VI, 10—17; Е. I, XII, 2—12).	5	—	7	—	
ф	1	19	С.	М: Андрей страт., Тиможея, Агалия и мч. Семъ—ии. БМ. Донской. ѿ свт. Пигриана, ел. перен. 2 Ко. XIII, 3—13; Е. Мр. IV, 35—41. (Андрею: Е. VI, 10—17; Е. I, XXI, 12—19).	5	2	6	57	
ф	2	20	Ч.	Пр. Самуила, и; Севара и Мемнона. Гл. I, —10, 20—II, 5; Е. Мр. V, —20.	5	4	6	55	
ф	3	21	П.	Ан. Фаддея, мч. Вассы и и; Феогнія. Агалия. Писта, и; Авраамія смолен., Авраамія пещер., Гл. I, 6—10; Е. Мр. V, 22—24, 35—VI, 1. (Авраам. Смолен. у. Е. Мо. XI, 27—30; ат: Гр. V, 22—26, VI, —2; Е. I, VI, 17—23).	5	5	6	59	
ф	4	22	С.	М: Агафонія, Зотіага, Феопрепія, Акиндина, Северіана и; Авоустъ, свм. Аванасія, мч. Харисіа, Неонтия, мч. Евлагій. ии. БМ. Грузинской. 1 Ко. IV, —5; Е. Мо. XXIII, —12.	5	7	6	50	
ф	5	23	В.	Нод. 14-я по Пятидесятницѣ (седмица 15-я). Гл. 5-й.—М. Луна, и; Евтихія, Флорентія, свм. Иринея, ел. діон. и; Каландина патр. царств. у. Е. Мо. XVI, 9—20; ат: 2 Ко. I, 21—II, 4; Е. Мо. XXI, —14. (Отдани: Фл. II, 5—11; Е. I, X, 38—42, XI, 27—28).	5	9	6	47	
ф	6	24	П.	Свм. Евтихія, мч. Тавіана, и; Георгія, мч. Сирма, пер. моц. Петра, царств. Івскаго, и; Арсенія козельскаго. ѿ ии. ВМ. Петровской. Гл. II, 11—16; Е. Мр. V, 24—34. (Петру: у. Е. I, X, —9; ат: общ. свѣат.).	5	11	6	44	
ф	7	25	В.	Перен. моц. Ап. Вароламея, Ап. Тита, и; Мины, патр. царств. Варска и Елагія еписк. елеса., Протогена еписк. ларійскаго. Гл. II, 21—III, 7; Е. Мр. VI, —7. (Амъ ат: Тл. I, —4, II, 15, III —1, 17—13, 15; Е. Мо. V, 14—19).	5	13	6	43	
ф	8	26	С.	М. Адріана, мч. Наталія и др.—Срвіеніе ии. БМ. Владимірской. ѿ п. Адріана царств. Гл. III, 15—22; Е. Мр. VI, 7—13. (Инокіу: у. Е. I, 39—49, 56; ат: общ. богород.).	5	15	6	43	
ф	9	27	Ч.	П: Пимена Вел., Пимена властныя. Лаверія павл., Осія, ел. кордус. свм. Куинія, с; Пимена моста., Саввы, мч. Анонск. Гл. III, 23—IV, 5; Е. Мр. VI, 30—45. (Пимену: Гл. V, 22—26, VI, —2; Е. Мо. IV, 25, V, —12).	5	17	6	47	
ф	10	28	П.	ѿ Моисея иурива, Саввы псков. прп. Анны. Паматъ св. 45-те мѣс. угод., почив. въ дальн. міеясъ пещ. ѿ мч. Шуманиана. ат: Гл. IV, 8—21, 1 Ко. IV, 17—V, 6; Е. Мр. VI, 45—53; Е. Мо. XXIV—13).	5	19	6	34	
ф	11	29	С.	Уснск. га. пр. Предтеи и Крест. Г-ня Иоанна ѿ п. Александра возс. (у. Е. Мо. XIV—13; ат: Д. XIII, 25—32; Е. Мр. VI, 14—30).	5	21	6	31	
ф	12	30	В.	Нод. 15-я по Пятидесятницѣ (седмица 16-я). Гл. 6-й.—П: Александра, Иоанна, Павла патр. ивр., Фавтіана, Христофора, Александра свирск. обр. моц. Данила ии. моск. пер. моц. ии. Александра несск. у. Е. I, XXIV, —12; ат: 2 Ко. IV, 6—15; Е. Мо. XXII, 35—46. Аз. Ненса. ат: Гл. V, 22—26, VI, —2; Е. Мо. XI, 27—30. Аз. Сиварск. ат: общ. пренод.).	5	23	6	29	
ф	13	31	П.	Положеніе покая Пр. Б-ны въ Халкопратіяхъ.—п. Геннадія, патр. царств. свм. Киприана, ел. варгаск. Гл. IV, 23—V, 10; Е. Мр. VI, 54—VII, 8. (Поезу ат: Евр. IX, —7; Е. I, X, 38—42, XI, 27—28).	5	25	6	25	

Крестные ходы въ Нижнемъ-Новгородѣ.—1-го изъ Ярмарочнаго Спаснскаго собора для освѣщенія воды—къ бассейну передъ Главнымъ домомъ на ярмаркѣ, 15-изъ Волосенской церкви на церковь Успенія Пресвѣата Богородицы (мѣстн. духовенство), 25-изъ ярмарочнаго Спаснскаго собора въ Макарьевской часовни (на носсы)—для совершенія благодарственаго молебствія за окончаніе ярмарочнаго торжества (послѣ чего торговые заглаи отъсываются и ярмарка оециально считается закрытой, хотя распродажа товаровъ быываетъ до 10 сентября).

Въ Нижнемъ-Новгородѣ.

● 1 дн. 6 ч. 5 м. веч.
● 9 дн. 9 ч. 23 м. веч.

СЕНТЯБРЬ

Въ Нижнемъ-Новгородѣ.

☾ 16 дн. 4 ч. 2 м. веч.
☽ 23 дн. 9 ч. 41 м. утра.

Восходъ
солнца.

Заходъ
солнца.

Въ Нижнемъ-
Новгородѣ.

Продолж. мѣ.	Ночныя часы.	Сутр. часы.	Дни недѣли.	Въ Нижнемъ-Новгородѣ.	Въ Нижнемъ-Новгородѣ.	Восходъ солнца.	Заходъ солнца.
14	1	В.	П: Симеона столпн., Марыи прв. Иасуса Навина, м; Анола, Амуга, Евла, Ермогена, мц. Каллисты, мц. БМ: Мисаилы, ф; Ассасларской и Герасимской. (Новолатно ат: 1 То. II, 7; Е. Л. IV, 16—22. Симеону ат: Кн. II, 12—16; Е. Мо. XI 27—30).	5	28	6	23
15	2	О.	М: Златава, Феодота и мч. Рузана, и Иоанна постника арх. царств. ф. мц. БМ. Калужской. Гг. VI, 2—10; Е. Мр. VII, 14—24. Златава, Федот и Руз. ат: Р. VIII, 28—39; Е. Л. XV, 7—10).	5	30	6	20
16	3	Ч.	См: Анона, Артемія, и Феодота, Доросл, Вардоль, Митодя, Петра, Индса, Горюня, Зилона, Евонія, мч. Димы, Васильса, Флвы, и Феодота, ф. блж. Иоанн пост. мц. БМ. Писидской. Ес. I, 9; Е. Мр. VII, 24—30. (Анону ат: Евр. XIII, 7—16; Е. Л. X, 9—10).	5	32	6	17
17	4	П.	См: Ваклаи агиот, м; Гурава, Прядлана, Евлазана, мц. Хрестоуды, м; Ванамъ пикомъ, Аммонія, Доната Феодора, Мана, Угулава, Кюна мч. Ермоня, пр. Моисея, мц. БМ. Неомаломъ Купина, ф. п. Аонасія брестскаго. Ес. I, 7—14; Е. Мр. VIII, 10. (Ваклаи ат: Евр. XI, 33—40, XII, 2; Е. Л. XII, 32—40).	5	34	6	15
18	5	С.	Пр. Захарій и прв. Елисаветы м: Урвана, Феодора, Медина, Авдія (Авда), Онеана, Сарина, Гуленція, Мясина мц; внев. Ралсы м. Петра, мц. Габба. (Зах. и Авд. у. Е. Л. I, 5—23; ат: Евр. VI, 13—20; Е. Мо. XXIII, 29—39). 1 Ко. X, 23—28; Е. Мо. XXI V, 34—44.	5	35	6	12
19	6	В.	Нод. 16-я по Пятидесятницѣ (седница 17-я). Гл. 7-я.—Чудо архистр. Михаила въ Хонькѣ. м; Романа, Евлазана, Златана, Анны Анаваря, Карина см. Карина, св. горни, мц. Фауста, Авна, м; Архана, Давида, ф. мц. Архана и Грассова, у. Е. Л. XXIV, 12—33; ат: 7 Ко. V, 10—12; Е. Мо. XXV, 14—30. (Архистр. мц. Евр. П, 2—10; Е. Л. X, 16—21).	5	37	6	9
20	7	П.	М: Савитя, Еписхія, Анн. Феод. Онуасора, м; Луиза и Иоанна, арх. новг. ф. мч. Макарія мавл. п. Серапіона спасокаго. Ке. I, 22—II, 3, 19—III, 7; I. Мр. X, 46—52, XI, 11—23. (Савитю ат: Ке. VI, 10—17; Е. Л. XV, 17—27, XVI, 2. Иоанну у. Е. Л. X, 9—16; ат: общ. святит.).	5	39	6	7
21	8	В.	РОЖДЕСТВО ПР. Б-ЦЫ м. БМ: Курской-Королевой, ф. Исакоуся, Домонича, Самсола, Почневса, ф. Оби-Премудр. Б-жыи, Хоамса, ф. Оверяса, Ганска, и Кудеской. (у. е. Л. I, 39—49, 56; ат: общ. Богор.).	5	41	6	4
22	9	С.	Прм: Иоанна и Анны, обрѣт. и перенес. мощ. п. Феодосія улащн., архіеи. черниг. вѣсп. 3 Всел. соб. (4. 1), м. Северіана, п. Феована, м; Харитона, Стратора, блж. Виктыи, м. Юсифа волака. Ес. III, 8—21; Е. Мр. XI, 23—26, (Иоан. и Анна ат: Гг. IV, 22—31; Е. Л. VIII, 16—21. Юсифу у. Б. Мо. XI, 27—34; ат: Гг. V, 22—26, VI, 2—2; Е. Л. X, 27—30).	5	43	6	1
23	10	Ч.	Мц: 3 митродр. Митродровъ, Намеодора, св. Пузырѣи нар. м. Варисава, Ан: Анола, Луиза, Каминта, Петра и Евла, св. мч. ф. и Лосова. Ес. IV, 14—19; Е. Л. X, 27—30.	5	45	5	59
24	11	П.	П: Феодора, Евросина, мц. Пв, м; Любора Давыда, Дмитрія, Димитрія, мц. Евлазана, пер. мощ. п. Сергія и Германа валак. чудота. Ес. IV, 17—25; Е. Мр. XII—12. (Фед. ат: Гг. III, 23—29; Е. Л. VIII, 3—11).	5	47	5	56
25	12	С.	См: Автонона, Коруты, м; Гулаана, Феодора, ф. п. Василана тисненск. пер. мощ. прв. Симеона веротур. 1 Ко. XIV, 20—26; Е. Мо. XXV, 3. Сбб. прв. в Вола: 1 Ко. П, 6—9; Е. Мо. X, 37—42, XI, 1 Отаню Рома. Б-мъ ат: Фн. II, 5—11; Е. Л. X, 38—42, XI, 27—28.	5	49	5	54
26	13	В.	Нод. 17-я по Пятидесятницѣ (седница 18-я). Гл. 8-я. Предъ Воздвизаніемъ.—Обнов. храма въ Иерус.—смв: Корина сотп., Гузана, п. Петра, м; ронда, Леонія, Серапіона, ф. улащн. Селева Махроня, Горіана, Иаза, Златана, Луизана, Валеріана, ф. мц. Кетевана царина казельска у. Е. Л. XXIV, 36—53; ат: Нев. предъ Возд. Гг. VI, 11—18; Е. Л. III, 13—17, рл. 2 во. VI, 16—18, VII, 1; Е. Мо. XV, 13—23. (Обновленю Евр. III, 1—4; Е. Мо. XVI, 13—18).	5	51	5	51
27	14	П.	ВОЗДВИЖЕНІЕ КР. СТА Г-ИИ.—свт. Иоанна Златоуста, м. Иваны, ф. мч. БМ: Дорчидой, Ласнойкой. у. Е. Л. XII, 23—36; ат: 1 Ко. I, 18—24; Е. Л. XIX, 6—11, 13—20, 25—28, 30—33.	5	53	5	48
28	15	В.	Вк. Никиты, м. Савоаса, м. Порчрнн. обр. мощ. Стефана, п. Аваня, м; Феодота, Максимъ м. Аксидана, ф. Юсинея, св. алавер, мц. БМ. Ново-Нивитской. Ес. V, 20—26; Е. Л. III, 23—IV, 1 (Никит; 2 То. II, 10; Е. Мо. X, 16—22).	5	55	5	46
29	16	С.	Вк: Евонія, мч. Свѣтлана, Мелитина и Людмила, п. Доросла, м. Виктора, Сосена, п. Кипріяна, митр. кіев. ф. м; Салава и Юсоея, п. Прокопа темса, м; БМ: Призр на смиреня, Тоаскоя. Ес. V, 7—33; Е. Л. IV, 5. (Евон. ат: 2 Ко. VI, 10; Е. Л. VI, 30—50).	5	57	5	43
30	17	Ч.	Мц: Софія, Варя, Надежда, Любоя, Агаоанія, Феодоты, м; Псаля, Нила, Зилона, Паия, ф. мч. БМ: Царградской, Макарьевской. Ес. V, 33—VI, 9; Е. Л. IV, 16—22.	5	59	5	40
1	18	П.	П. Кемена, м; Катера, мч. Аріадна, Софія, Ирина, ф. п. Аркадія, св. новгород. м. мц: Вадлана, Шавла, Златана—мч. БМ. Цыльтевильска. Ес. VI, 18—24; Е. Л. IV, 22—24.	5	58	5	38
2	19	С.	М: Тронея, (автвты, Дорнедана, Зосимы св. Феодора, Давыда и Константина смол. (Сбб. во Вола: 1 Ко. I, 25—29; Е. Л. VI, 11, 21—30). 3 Ко. XV, 32—43; Е. Л. IV, 31—36. (Федору у. Е. Мо. XI, 27—30; ат: Гг. V, 22—26, VI, 2—2; Е. Мо. IV, 25, V, 1—12).	6	3	5	35
3	20	В.	Нод. 18-я по Пятидесятницѣ (седница 19) по Воздвизанію. Гл. 1-я.—М: МИХИЛА св. и Феодора чинны. мч: Евстафій плавны, м; Агана, Феоваста и мц. Евросина, ф. мч. Олга бранск. у. Е. Л. XX—O; ат: Ко. во Вола: Гг. II, 16—20; I. Мр. VIII, 14—38, IX, 1. рл. 2 Ко. IX, 6—1; Е. Л. V, 11. (Михилу ат: Ке. VI, 10—17; Е. Л. XV, 17—27, XVI, 2. Евстаф. ат: Ес. VI, 10—17; Е. L. XXI, 1—9).	6	5	5	33
4	21	П.	Обр. мощ. св. Дмитрія. митр. рост. Ан. Крарата, мч: Иакия, м. мч. м. Василія, Златана, м; Евронія, риска, ф. п. Юсоея вон. Давыда шуст. Фс. I, 7; Е. Л. IV, 37—44.	6	7	5	30
5	22	В.	Смв. Фока, св. синод. пр. Юны, м; Фока верт. м; Петра Юны, ф. Юны шес. Фн. I, 8—14; Е. Л. V, 12—16. (Смв. Фока; Евр. IV, 14—16, V, 8; Е. Л. X, 9—6).	6	9	5	27
6	23	С.	Зачатіе Иоанна Крестителя, м; Андрей, Иоанна, Петра, Антонія, мч. Пранды, м; Ксенопона и Поликсенія, ф. мч. Б. Савоаской. Фн. I, 12—20; Е. Л. V, 33—39. (Иоанну Прет; Гг. IV, 22—31; Е. Л. I, 1—5—23).	6	11	5	25
7	24	Ч.	Прмв. Фелы, м; Копрія, Никанора вск. ф. пр. Галатіона волак. мч. БМ. Мпршской Фн. I, 20—27; Е. Л. VI, 12—19. Фелы; 2 То. III, 10—15; Е. Мо. XXV, 13—18).	6	13	5	23
8	25	П.	П. Сергія Радонскаго, мч. Псумуты, м; Евросина алавер, и м. Евросина суздальск. ф. пер. мощ. Германа архіепископа валакскаго. Фн. I, 27—II, 4, 1 Ко. XV, 58—XVI, 8; Е. Л. VI, 17—23, V, 17—26. (Сергію у. Е. Мо. XI, 27—36; ат: Гг. V, 22—26, VI, 2—2; Е. Л. V, 17—23).	6	15	5	20
9	26	С.	Преставленіе св. Ан. и Еванг. Иоанна Богослова. Память св. чересч. убоа почв. въ Антоніевой пещерѣ, ф. п. Ефрема перемскаго, у. Е. Л. XXI, 15—25; ат: I Ко. XII, 12—19; Е. L. XIX, 25—27 XXI, 24—25.	6	17	5	17
10	27	В.	Нод. 19-я по Пятидесятницѣ (седница 20). Гл. 2-я.—П. Саватія солонск. м. Калластрата, мч. Епихарія, п. Пнатыя габубск. Ан: Варяга, Арстарха, Зилы, у. Е. Л. XX, 11—18; ат: 2 Ко. XI, 32—XII, 9; Е. Л. VI, 31—36. (Свѣт. ат: общ. премо.).	6	19	5	15
11	28	П.	П. Каритона испов. пр. Варуха, м; Ассаслара, Авла, Зосимы, Марца, Никона, Неона, Вилодора, св. Василаса, мч. мч. ф. м; Продока валак. Харитона, Фн. II, 12—16; Е. Л. VI, 24—30. (Харитону у. Е. Мо. IV, 25, V, 12—12; ат: 2 Ко. VI, 8—15; Е. Л. VI, 17—23).	6	21	5	12
12	29	В.	П: Кипрія, Феована, м; Даам, Гавдана, мч. Козлоя, Фн. II, 17—23; Е. Л. VI, 37—45. (Квр. ат: общ. премо.).	6	23	5	10
13	30	С.	Смв. Григорія арм. м; Григорія, валака, ф. мч. Нихандъ терек. мч. БМ. Гервонскаго. Фн. II, 24—O; Е. Л. VI, 46—VIII, 1; (Григорію: 1 Ко. XVI, 13—24; Е. Мо. XXIV, 42—47).	6	25	5	7

ОКТОБРЬ.

Во **Византии-Новгород.**
● 1 ян. 11 ч. 10 м. ут.
● 9 ян. 11 ч. ут.
● 16 ян. 1 ч. 8 м. ут.

ОКТАБРЬ.

Во **Византии-Новгород.**
● 28 ян. 1 ч. 34 м. утра
● 31 ян. 5 ч. 15 м. ут.

Восход
солнца.

Заход
солнца.

Во **Византии-Новгород.**

Праздн. зв.	Новый стиль	Стар. стиль.	Дни постов.	Праздн. зв.	Ч. м.	Ч. н.	
14	1	Ч.		Покров Пр. Богородицы. Ап. Афан. мч. Михаила, п. Р. мана, Саввы вштер м. Ломвина, ф. Явл. Хитона Г-на и св. Стола мчкн. вл. БМ. Псимо-Покровской. Фл. III, 8-9; Е. Л. VII, 17-30; (Покрову: у. Е. Л. I, 39-49, 56; ат. Е. р. IX-7; Е. Л. X, 38-42, XI, 27-28, Анагий ат. Д. IX, 10-19; Е. Л. X, 16-21. Саввы: у. Е. н. ат. общ. Преп.)	6	28	5 4
15	2	П.		См. Кириана , мч. Иустина, м. Феодота, блж. Андра, п. Кассиана углиц, ф. м. ив. Давида и Константина артевских. Фл. III, 8-19; Е. Л. VII, 31-35; (Иандр: 1 То. I, 12-17; Е. Л. X, 9-16).	6	30	5
16	3	С.		См. Димитрия артевского и м. Рустика, Елзвора и Иоанна холев., еп. лещар. блж. Исихия (Домницю и др.) ат. Д. XVII, 16-4; Е. Мо. XIII, 44-54; 2 Ко. I, 8-11; Е. Л. V, 27-32.	6	32	4 50
17	4	В.		Иод. 20-я по Пятидесятнице , (седмица 21). Гл. 3-й.-М: Героаса, Петра, мч. Домнины, Вираиен (Веролавки) и Прокурия, и Давида, п. Каласосеия, Амкона, Палла, м. Есесия, Галя, Фалста, Херякона, обр. мощ. архид. Гурья кля. Варсонофия св. тв. ф. ив. Валдизира и ивг. Анны моч. у. Е. I, XX, 19-31 ат. Гл. I, 11-19; Е. Л. VII, 13-15, Гур. и Варсон: Еор. XII, 17-21; Е. Мо. V, 14-19).	6	34	4 56
18	5	П.		Свт. Петра , Алексия и Иоанн и Филиппа, мчтр. мочк. ивг. Харитима, Валаскола, свт. Домниця, п. Даниала, Геремия и Мелетия ф. Харитима ивг. лтот. Гургория. Фл. IV, 0-23; Е. Л. VII, 38-50. (Свт. у. Е. I, X, 9-16; ат. Кар. XIII, 17-21; Е. Мо. V, 14-19).	6	36	4 54
19	6	В.		Ав. Фомы , Кс. I, 2-7; II, 1; Е. Л. VI, 1-3. Фомы: у. Е. I, XXI, 15-25; ат. 1 Ко. IV, 9-6; Е. I, XX, 9-31).	6	38	4 51
20	7	С.		М. Сергия , мчкн. Гулаана, Кесария, Полихрония и мч. Пелагия, п. ергия Курюсия, Сергия нечестя, ф. обр. моч. п. Мартинаа блязов. ив. БМ. Псехоро-Печер-ж., "Увидение" Кс. I, 18-23; Е. Л. VIII, 23-25. (Сергия и Ваку: Еор. XI, 33-4; XII, -2; Е. Л. XXI, 12-19).	6	40	4 49
21	8	Ч.		П. Пелагия , Тасция, св. Пелагия антиох. п. Триволия втск., Досеяея верхнеостровск. Ка. I, 24-29; Е. Л. IX, 7-11.	6	42	4 46
22	9	Ц.		Ап. Иаков : Алесей, п. Андрияна и Анастасия прв: Авраама и Лота, м. Евентия, Максима, п. Петра и Понтия ф. ив. БМ. Корпусской. Ка. II, -7; Е. Л. IX, 12-18. (у. Е. I, XXI, 15-25; ат. 1 мо. IV, 9-16; Е. Л. X, 16-21).	6	44	4 44
23	10	С.		М. Елзавирия и мч. Елзавирия, п. Феодана исп. м. Феодотия, п. Вассиана ф. блж. Андрей тотем, свт. Амелозия, еп. Вадимировская.-ив. БМ. Акавостной, 2 Ко. III, 12--8; Е. Л. VI, -10.	6	46	4 41
24	11	В.		Иод. 21-я по Пятидесятнице , (седмица 22). Гл. 4-й.-Ап. Филиппа, п. Феодана мч: Зинаиды, Филожалы, п. Феодана пещер ф. ив. БМ. "Водоотельца" у. Е. I, XXI, -14; ат. Гл. II, 16-20; Е. Л. VIII, 5-15. (Иод. свт. Отелы: Еор. XIII, 7-6; Е. I, XVI, -13)	6	48	4 39
25	12	П.		М. Таракса , Прова, Адропана, п. Космы, мч. Доминия, п. Мартина, Перенес, вв Гатлицы части древа креста Г-на, ив. БМ. Филерсийской, п. Космы, мч. Доминия, п. Мартина, Перенес, вв Гатлицы части древа креста Г-на, ив. БМ. Филерсийской, ив. Б: Руслан моч. Валаской Ермаковской и Арсавской. Ка. II, 13-40; Е. Л. IX, 18-22 (Тар. Пр. и Анд. Еор. X, 10-17; Е. Л. XXI, 1-9).	6	51	4 37
26	13	В.		М. Карпа , Пашана, Агадодора, Флорентия, Ветимянина, мч. Агафония, п. Пашиты исп. ив. БМ: Иверской ф. и Седмисеркой. Ка. I, 20-III, -3; Е. Л. X, 23-27.	6	53	4 35
27	14	С.		П. Параскевы , мч. Назария, Герасия, Фротасия, Кеския, Салавана, п. ив. Николая ф. ив. БМ. Игрокмской. Ка. III, 17-IV, 1; Е. Л. X, 44-50. (Параскева: у. Е. Мо. XXV, -13; ат. Гл. III, 23-29; Е. Мо. XIV, 1-3).	6	55	4 32
28	15	Ч.		П. Елзавирия новата, Савина, ив. Лулуана, и. Сарвила, мч. Вивен, ф. п. Иоанна, еп. сура. Ка. IV, 18-9; Е. Л. IX, 49-56.	6	57	4 30
29	16	П.		М. Давида солтвн. Ка. IV, 10-18; Е. Л. X, -15. (Давида: ат. 2 То. II, -10; Е. Мо. XXVII, 33-54).	6	59	4 28
30	17	С.		Пр. Осия , ив. Андриян прт., пер. мощ. Лазаря четвероды вв Паргград, м. Коския и Даниала безсерб., м. Леонтия, Антония и Евтропия, ив. БМ: "Назавательница" и "Прежде рождества п. по рожд. Даво". Е. Л. V, 10; Е. Л. VII, 2-10.	7	1	4 26
31	18	В.		Иод. 22-я по Пятидесятнице , (седмица 23) Гл. 5-й. Ан. и Евзагел. Лукия и Марина, п. Гулаана, Гогсва новата, у. Е. I, XXI, 13-25; Гл. VI, 1-18; Е. Л. XVI, 19-31. (Луя: Ка. IV, 5-9, 14, 18; Е. Л. X, 16-21).	7	3	4 23
19	19	П.		Пр. Иоанн и Уара, блж: Клеопатры и Иоанна, свт. Садола, еп. перс., пер. моч. п. Иоанна рымскя. 1 Сл. I, -5; Е. Л. X, 23-24. (у. Е. н. ат. общ. Преп.)	7	5	4 21
20	20	С.		Вл. Артемия првд. Артемия верток. Са. I, 6-10; Е. Л. XI, -10. (Арт. ат: общ. мученики.)	7	7	4 19
21	21	В.		П. Иларiona Реа, пер. моч. п. Иларiona, еп. мелт. мч. Давида, Галя, Зотия ф. п. Феодана и Иакова онучиных Иларiona псколовсер. 1 Са. II, -8; Е. Л. XI, 9-13. (Илар. Вел: 2 Ко. IX, 6-11; Е. Л. VI, 17-23. Ил. р. мелт.: у. Е. I, X, 9-16; ат. общ. святых.)	7	10	4 17
22	22	Ч.		Праздн. Назанской мч. БМ. р-Ап Аврелия 7 отр. ессекс: Максимилиана, Тампалка, Варгиниана, Домниця, Антонина, Константина и Иоанна, м. Александара, Иракия, мч. Аним, Елзаветия, Феодотия, Гемлерия ф. ив. БМ. Андроников 1 Са. II, 9-14; Е. Л. XI, 14-21. (Инок: у. Е. Л. I, 39-49, 56; ат. общ. богор. Аврелия: Еор. VII, 26-28, VIII, -2; Е. I, X, 9-16).	7	12	4 15
23	23	П.		Ап. Павла бр. Гогс, п. Игнатия патр. пар. пер. моч. праведя Иакова борово 1 Са. II, 14-19; Е. Л. I, 23-27. (Ап. ат. Гл. I, 11-19; Е. Мо. XIII, 34-58. Иак: у. Е. Мо. XI, 27-30; ат. Преп.)	7	14	4 13
24	24	С.		М. Арсения мч. Синагалия, п. Анастасия патр. пар. Арены мч. блж. Елзавоя, ив. БМ. "Вельш скорбяи, радости": (Ар: Еор. XI, 33-40, XII, 2; Е. Мо. X, 32-36, XI, 1; 2 Ко. VIII, -5; Е. Л. VIII, 16-21.	7	16	4 11
25	25	В.		Иод. 23-я по Пятидесятнице , (седмица 24-я). Гл. 6-й.-М: Маркиана, Маргария и Анастасия, у. Е. Мо. XXVIII, 16-24; ат. Ео. II, 4-10; Е. Л. VIII, 26-39. (Марк. и Марг: Ео. IV, 7-13; Е. Мо. X, I, 2-8).	7	18	4 9
26	26	П.		Вм. Димитрия солтвн. п. Анастасия, Память землетр. вв Паргград, 1 Са. II, 20-III, 8; Е. Л. XI, 29-33. (Димитр: у. Е. Мо. VIII, 16-24; ат. 2 То. II -10; Е. I, XVI, 17-27, XVI, -2. Землетренице: Еор. XII, 6-13, 25-27; Е. Мо. VIII, 21-27).	7	20	4 7
27	27	В.		М. Нестора , сол. мч. Калостантина, Брозияны, м. Мариа, обр. моч. ив. Андриян сноа, п. Нестора злтон. 1 Са. III 9-14; Е. Л. XI, 34-41. (Нестору ат. Ео. VI, 10-17; Е. Л. XXI, 12-19).	7	22	4 5
28	28	С.		М. Трентия , Сарвила, Фота, Феодула, Гераска, Ната, Велт, мч. Иоаннм, Епипкия, свт. Кириана, ивг. Параскевы Пашиния), п. Стесана, Иоанна, Арсения серб., св. Диатрия мчтр. рост. м. Аврелиана, Терентия, Максима, Помпия, ф. тоа почел. свт. Неоанта. 1 Са. IV, -12; Е. Л. XI, 42-46. (Параскева: у. Е. Мо. XV, 1-28, ат. 2 Ко. VI, -10; Е. Л. VII, 38-50. Арсению: у. Е. I, X, 9-16; ат. Еор. VII, 26-28, VIII, -2; Е. Л. VI, 17-23.	7	24	4 3
29	29	Ч.		Пия Анастасия рыма, п. Авраамия затворн. блж. Марин, п. Аним, м. Клавдия, Астерия, Неона и мч. Феоданья Артевского, ростов. чудотв. 1 Са. V, -8; Е. Л. XI, 47-48, II. (Авр. ат: общ. преп. Авр. рост: у. Е. Мо. XI, 27-30; ат. Гл. V, 21-26, VI, -2; Е. Мо. IV, 23, V -12).	7	26	4 1
30	30	П.		Смв. Зиновия , еп. епсхск. мч. Зиновия, Евтропия, Анастасия, свт. Маркиана, еп. сиракузск. Ап: Тергия, Марья, Густа и Артемия, ив. БМ. Исленской. 1 Са. V, 9-13, 24-28; Е. Л. X, I, 2-12.	7	29	3 59
31	31	С.		Ап. Стефан , Амалія, Урвана, Ираксея, Алелія и Аристовуза, п. Спиридона, Находима Печер, п. Маврия, м. Елзавица, 2 Ко. XI, -6; Е. Л. IX, -6.	7	31	3 56

Продолж. ит.
Номер тома.
Стар. стиль.
Дни недели.

Въ Нижнемъ-Новгородѣ.

7 дн. 8 ч. 25 м. вец.
14 дн. 11 ч. 48 м. ут.

Н О Я Б Р Ъ,

Въ Нижн.-л.-Новгородѣ.

21 дн. 7 ч. 9 м. вец.
29 дн. 10 ч. 55 м. вец.

Восходъ солнца.
Закатъ солнца.
Въ Нижнемъ-Новгородѣ.

Дни	Число	Мѣсяцъ	Имя	Въ Нижнемъ-Новгородѣ.	Восходъ солнца.	Закатъ солнца.
14	1	В.	Иоаннъ 24-я по Памвѣлѣвѣннѣ (седмица 25). Гл. 7-й. — Св. бесребр. Косма и Даміана, п. Феодотъ, мит. Кирійскіи, Лузіанъ, м. Еремійя-Глгъ, Кесарій и Діацъ сѣм. Іоанна и Іакова, у. Е. Мр. XVI, 1-8; ат: Е. П. 14-2; Е. Л. VIII, 41-56 (Косма) и Дем. 1-10; XI, 27-31, XIII, 8-8; Е. Мо. X, 1, 5-8).	7 33	3 55	
16	2	П.	М: Авандапа, Писидас, Ассонія, Елпадеора, Апелетидора, п. Маріана, 2 Са. 1-10; Е. Л. XII, 13-15, 22-31. (ат: Е. В. VI, 10-17; Е. Мо. X, 16-2)	7 35	3 59	
17	3	С.	Обнова, храма св. Георгія въ Лядѣ, м. Аврелия, Іосефа, Анола, п. Спандуанъ, Алексіи, м. Агния, Амація, Евдокия, Катерія, Иустурія, Павлова, Никтополита, 2 Са. 1, 10-11, 2; Е. Л. XII, 42-45. (Геооргіе: Е. Мо. VI, 10-17; Е. Л. XII, 12-19).	7 37	3 51	
17	4	С.	П. Іоанннѣ Нелъ, м. Навларія, Ермея, ф. блж. Симона Юрковскіи, п. Никанора городовееръ, 2 Са. II, 12; Г. Л. XII, 48-59. (Іоанннѣ: ат: Гр. V, 2-26, VI, 2-2; Е. Мо. IV, 25, V, 12).	7 39	3 40	
18	5	Ч.	М. Галактіона и мѣ. Епистимъ, Ат: Петрова, Ерме, Лена, Газа и Флавола, свт. Григорія, еп. Александаръ, Іоанъ св. новг. 2 Са II, 13-11, 5; Е. Л. XIII, 9. (Іоанъ: у. Е. в. ат. общ. свт.).	7 41	3 48	
19	6	П.	П: Павла исповѣд. Луки, Луки пещер. мѣ. Текуса, Александаръ, Клавдія, Позадія, Евросиннѣ, Авандіи, Матроне, п. Варлаама хутанъ, ф. св. Гемана, архіеп. казанъ, п. Варлаама вертеза, 2 Са II, 6-18; Е. Л. XIII, 31-5. (Павлу ат: Евр. VIII, 3-6; Е. Л. XII, 8-12; Варлааму: у. Е. Мо. XI, 27-30; ат: Гр. V, 2-26, VI, 2-2; Е. Л. VI, 17-23).	7 43	3 46	
20	7	О.	М: Герона, Исхія, Навларія, Авандіас, Мананта, Варакія, Калавнннѣ, Феласна, Никона, Лонгнѣ, Феодора, Валерія, Ксанѣа, Феодула, Калнмаха, Евгенія, Феодоха, Остриха, Писидас, Максиміана, Дундота, Блавадіана, Феласна, Писидас, Дороеа, Феодоха, Евстрія, Анннннѣ, Семелія, Евстрія Писидас, Писидас, Авандіа, мѣ. Меласіана, Антонія, Анета, Таврннѣ, мѣ. Бессамуланнѣ, Каспннѣ, м. Феласна, п. Лазаря ф. обр. мѣ. Курьяла новосеръ, п. Зогннѣ корболо, яв. БМ. „Вмѣстнѣ“ (Гр. V, 22-26, VI, 2-2; Е. Мо. IV, 25, V, 12). Гр. I, 3-10; Е. Л. IX, 37-43.	7 45	3 45	
21	8	В.	Иоаннъ 25-я по Памвѣлѣвѣннѣ (седмица 26-я). Гл. 8-й. — Соборъ Архистратига Михаила и пр. слазъ Благочестивыхъ (Уривъ, Равалъ и др.). у. Е. Мр. XVI, 9-20; ат: Е. Л. IV, 6-6; Е. Л. X, 25-27. (Михаилу ат: Евр. II, 1-10; Е. Л. X, 16-21).	7 47	3 43	
22	9	П.	М. Онисеора, Порфирія, Антонія, Александаръ, п. Матроне, Свентннѣ, Евстрія, Сосннннѣ, Іоанна Козлова, Онисеора ф. яв. БМ. „Скорпосаушннѣ“ 1 То. I, 7-7; Е. Л. XIV, 12-15.	7 49	3 42	
23	10	В.	Ат: Олимпія, Родіона, Сосннннѣ, Браста, Куарта, Тертія, м. Ореста п. Бвострнннѣ, сѣм. Уманъ еп. перс. ф. яв. Константіана, яв. Георгія 1 То. I, 8-14; Е. Л. XIV, 25-35.	7 51	3 41	
24	11	С.	Ф. мѣ. Мннѣ м. Викторъ, мѣ. Стефаннѣ, м. Викентія п. Феодора студита, блж. Максимъ московскіи, чудотв. мѣ. м. Варгара заземелъ 1 То. I, 18-20, II, 8-5; Е. Л. XV, 10. (Мннѣ ат: Ев. VI, 10-17; Е. Л. X, 32-36, XI, 1; Евр. Евр. XIII, 17-21; Е. Мо. IV, 25, V, 12; Макс: у. Е. Мо. XI, 27-30; ат: Гр. V, 22-26, VI, 1-2; Е. Мо. IV, 25, V, 12).	7 53	3 39	
25	12	Ч.	Свт. Іоанна мѣлостъ, п. Нила носелъ, пр. Ахнъ ф. св. Іоанна вѣлостого рост. яв. БМ. Мѣлостннѣ 1 То. III, 13; Е. Л. XVI, 9. (Іоанну: Евр. IV, 14-16, V, 6-6; Е. Л. VI, 17-24).	7 55	3 38	
26	13	П.	Свт. Іоанна мѣлостъ, м. Антонія, Ннксеора, Гермалія, мѣ. Мѣлостъ 1 То. IV, 4-8, 16; Е. Л. VII, 15-18, XVII, 4. (Іоанъ Златъ: у. Е. Л. X, 9-9; ат: Евр. VII, 2-28, VIII, 2-2; Е. Л. X, 9-16).	7 57	3 37	
27	14	С.	Ав. Флвіаннѣ, св. Григорія Палама, патр. Іустннннѣ, Феодоуръ, ф. п. Филиппа пркп. (Фил: у. Е. Л. XXI, 15-23; ат: 1 Ко. IV, 9-16; Е. Л. I, 43-44; Гр. III, 8-12; Е. Л. I, 47-52).	7 59	3 36	
28	15	В.	Иоаннъ 26-я по Памвѣлѣвѣннѣ (седмица 27) Гл. 1-й — М. Гурія, Самона и Агнѣя, Ев. яннѣ, Марьяна, Евстрія, Дамітрія, ф. яв. Б: Илннннѣ Куволтннѣ и „Валгоуханннѣ цѣлѣ“ у. Е. Л. XIV, 12-12; ат: Ев. V, 9-19; Е. Л. XII, 16-4. (Гурію Снмону и Авану ат: общ. исповѣдннѣ).	8 1	3 34	
29	16	П.	Авостъ и Еванг. Мѣтѣея, яв. Феласна (Мѣтѣея), ф. п. еррннѣ вѣлостннѣ 1 То. V, 10; Е. Л. XVII, 20-25. (Мѣтѣея: у. Е. Л. XXI, 15-25; ат: 1 Ко. IV, 9-16; Е. Мо. IX, 9-13).	8 3	3 33	
30	17	В.	Свт. Григорія новосеръ, м. Лазаря, Никона радонскіи, 1 То. V, 1-2; Е. Л. XVII, 6-37. (Григоріе: 1 Ко. XVII, 1-1; Е. Мо. XI, 5-8; Никону: Е. Мо. XI, 7-30; ат: Гр. V, 22-26, VI, 2-2; Е. Мо. IV, 25, V, 12).	8 4	3 32	
1	18	С.	„Писидасъ Занка аланска Алемъ, Рѣма и Чаруа отвола“ 1 То. V, 22-26, VI, 1; Е. L. XVIII, 15-17, 26-30.	8 6	3 31	
2	19	Ч.	Пр. Ахнѣ м. Варлаама, Азмъ, Палодора, Романа, п. В. ралама и Іосефа, п. Авентрѣ, п. Варлаама пещ. ф. п. Иларіона, чух. яв. Б. V. „Утѣшеннѣ въ скорбѣхъ“ 1 То. VI, 17-1; Е. Л. XVIII, 31-34. (Варлааму и Іосефу: у. Е. Мо. V, 14-19; ат: Кл. I, 12-18; Е. Мо. XIII, 44-54).	8 8	3 30	
3	20	П.	П. Григорія деволанта, Прокала, архіеп. константнннѣ мѣ. Дасія, Евстрія, Феспесія, Анатолія сѣмъ: Ннксея, Іосефа, Іоанна, Саверія, Исхія, Писидас, м. Аманта, Сасоннѣ, мѣ. Феласна и Аннѣ ф. п. Додора, яв. БМ. Соболаской, 2 То. I, 1-2, 8 18, Гр. V, 22-26, VI, 2; Е. Л. XIX, 12-28, X, 9-21. (ат: Евр. VII, 26-28, VIII, 2; Е. Л. X, 9-16).	8 1	3 29	
4	21	С.	ВВЕЧЕНЕ ВО ХРАМЪ ПРЕСВ. БОГОРОДИЦЫ (у. Е. Л. 1.39-49, 56; ат: Евр. IX — 7; Е. Л. X, 38-42, XI, 27-28).	8 1	3 28	
5	22	В.	Иоаннъ 27-я по Памвѣлѣвѣннѣ (седмица 28) Гл. 2-й. — Ат: Фн ннѣла, Архн я в. мѣ. Аврн мѣ. Кнвалнѣ мѣ. Иларіана, Макснма, Таврннѣ, Прннѣ, Мелннѣ, п. Атанъ, п. Атанъ пр. Михаилъ блж. яв. Михаилъ твер. ф. блж. Іоаннъ (1 стур) Иларіанца, яв. вѣлостннѣ у. Е. Л. XIV, 12-35; ат: Ев. VI, 10-17; Е. Л. XII, 16-17. (Ат: ат: Фн. 1-25; Е. Л. X, 15. Мнх. твер. ат: Р. VIII, 28-39; Е. Л. XV, 17-27, XVII, 2).	8 1	3 28	
6	23	П.	Внѣ. Александаръ (Алосннѣ) не скаго, ат: еп: Амелозннѣ вѣлостннѣ Григорія арагатавъ м. Снспннѣ, Феодора, свт. Мнтрофана (Мавраріа), еп. воровскіи, 2 То. I, 20-26; Е. Л. XI, 37-34. (Алекс. Нел. у. Е. Мо. X, 27-30; ат: Гр. V, 22-26, VI, 2-2; Е. Мо. XI, 27-30. Аме. и Брнѣ ат: Евр. XIII, 7-6; Е. Мо. XX V, 42-47. Мнрѣ: у. Е. Л. X, 9-9; ат: Евр. V, 1-28, VIII, 2-2; Е. Л. VI, 17-23).	8 1	3 27	
7	24	С.	Вмѣ. Евлатерннѣ мѣ. Августнѣ, м. Порфирія, в. еррннѣ п. Матрннѣ, м. Меркурія смолескаго, 2 То. III, 16-IV, 4; м. Е. Л. XIX, 45-48. (Благ. ат: Ев. VI, 10-17; Е. Л. XVI, 12-19; ат: общ. мучен.).	8 17	3 26	
8	25	С.	Свѣ. Клементія, Петра Александаръ, п. Петра молчащнѣ, 2 То. IV, 9-22; Е. Л. XX — 8. Ога. Ва. ат: Евр. IX, 7; Е. Л. X, 38-42, XI, 27-28. Благ. Фн. III, 20-21, IV, 1-3; Е. Мо. V, 14-19).	8 18	3 26	
9	26	Ч.	П: Іоаннъ, Іакова, свт. Ннкосннѣ, еп. вруксѣ, Тр. I, 5-11; Е. Л. XX, 9-18. (Ннѣ: у. Е. Л. X, 9-9; ат: Евр. VII, 26-28, VIII, 2; Е. Л. X, 9-16. Петр: 2 То. II, 10; Е. Л. XV, 17-27, XV, 2).	8 19	3 26	
10	27	П.	Внѣ. Авандапа, м. Романа, Палавнѣ обр. мѣ. яв. Вселозла, п. Іакова, еп. рѣвностого, яв. БМ: Знаменнѣ, Курскій, ф. Новгородскій, Парескоской, Абалавнѣ и Писидаской, Тр. I, 1-11, 10; Е. Л. XX, 19-28. (Іакъ, ат: Ев. VI, 10-17; Е. Л. XV, 17-27. Іакъ, рост: у. Е. Л. X, 9-9; ат: общ. свѣт. знаменнѣ: у. Е. Л. I, 39-9, 56; ат: общ. богодачн.).	8 19	3 26	
11	28	С.	Пм. Стефанъ, м. Василія, Стефанъ нового, двухъ Григоріевъ, Іоанна, Прннарха, (Стевану ат: 2 То. I, 8-14; Е. Мо. X, 29-31). Е. Л. I, 6-23; Е. Л. XII, 32-40.	8 21	3 25	
12	29	В.	Иоаннъ 28-я по Памвѣлѣвѣннѣ (седмица 29) Гл. 3-й. — м. Парамона и 370-ти Флмилена, м. Аваннѣ свѣдскіи, Ннксарія пещ. ф. свт. ѡвѣла, архіеп. новгород. сѣм. Аванъ, еп. испресснѣ, у. Е. Л. XXIV, 36-53; ат: Кл. III, 12-6; Е. Л. XVIII, 18-27.	8 22	3 25	
13	30	П.	Ав. Андрѣ первоизаного п. Флмнннѣ, грхнѣ, яв. Евр. III, 5-11, 17-19; Е. Л. XX, 27-44. (Авост: у. Е. Мо. IV, 18-23; ат: 1 Ко. IV, 9-6; Е. Л. I, 25-25).	8 23	3 25	

Правд. м. в. Новейшая. Очерк. Дни постов.

Въ Нижнемъ-Новгородѣ.

7 дн. 5 ч. 14 м. ут.

13 дн. — ч. 26 м. ут.

ДЕКАБРЬ

Въ Нижнемъ-Новгородѣ.

21 дн. 4 ч. 23 м. вч.

29 дн. 2 ч. 48 м. вч.

Восходъ солнца. Закатъ солнца. Въ Нижнемъ-Новгородѣ.

Правд. м. в.	Новейшая.	Очерк.	Дни постов.	Въ Нижнемъ-Новгородѣ.	Восходъ солнца.	Закатъ солнца.	Въ Нижнемъ-Новгородѣ.
					ч.	м.	ч.
14	1	В.		Пр. Наума, м. Анаий перс. Фларета милолюбиваго. Евр. IV, —13; Е. Л. XXI, 12—19.	8	24	3 25
15	2	С.		Пр. Аввакума, п. Иоанна, Праклеона, Андрея, Феодота, мч. Миронія, п. Адаиасія пещ. Евр. V, 11—VI, 8; Е. Л. XXI, 5—7, 10—11, 20—24.	8	25	3 25
16	3	Ч.		Пр. Софроніи, свт. Феодора, архіеп. александрійск. п. Феодула. Иоанна молчалив. Саввы звенгородск. ф. мч. ВМ. Накрской. Евр. VII, —6; Е. Л. XXI, 28—33. (Смеч.) у. Е. Мю. XI, 27—30; ат. Гр. V, 22—26, VI, —2; Е. Мю. IV, 25, V, —12).	8	26	3 21
17	4	П.		Вид. Варвары и мч. Гулагія. Иоанна Дамаскина. Иоанна. ф. Геннадія архіеп. новгор. мч. Б.М. Дамаскиной. Евр. VII, 18—25; Е. Л. XXI, 37—XXII, 8 (Вара; Гр. III, 23—29; Е. Мр. V, 24—34).	8	27	3 23
18	5	С.		П. Саввы овецъ, м. Анастасія, п. Карюна и Захарія, свт. Гурія, арх. мларск. Саввы; у. Е. Л. VI, 17—23; ат. Гр. V, 22—26, VI, —2; Е. Мю. XI, 27—30; Ев. II, 11—13; Е. Л. XIII, 18—29.	8	28	3 25
19	6	В.		Иод. 29-я по Пятидесятницѣ (седмица 30-я). Гл. 4-5.—Свт. Николая Муръ дикійскихъ чудотворца. ф. блж. Максима интр. у. Е. Л. XX, —10; ат. Ка. III, 12—16; Е. Л. XVII, 12—19. (Нинол; Евр. XIII, 17—21; Е. Л. VI, 17—23).	8	28	3 25
20	7	П.		Свт. Аврелия, еп. мидоляск. м. Авендора, п. Павла, Иоанна пост. (въ лаврѣ св. Саввы), Иоанна пост. пещ. Антонія сійск. Иада столб. ф. мч. ВМ. Селгерской. Евр. VIII, 7—13; Е. Мр. VIII, 11—21. (Ант. у. Ф. Мю. XI, 27—30; ат. Гр. V, 22—26, VI, —2; Е. Мю. IV, 25, V, —12. Ниан; у. Е. Мю. XI, 27—30; ат. 2 Ко. IV, 6—15; Е. Л. VI, 17—23).	8	29	3 26
21	8	В.		П. Патагій. Ам: Сосена, Аполола, Клема, Тихива, Епифродита, Кесаря и Онисеора. ф. п. Кирилла чешскаго. Евр. IX, 8—10, 15—25; Е. Мр. VIII, 32—26.	8	30	3 26
22	9	С.		Завачіе св. Анноу Пресв. Богородицы. прп. Анны, п. Стевана парегр., Соверонія архіеп. мларскаго ф. мч. Б.М. „Петаинная радость“. Евр. X, —18; Е. Мр. VIII, 30—34. (Анны; Гр. IV, 22—31; Н. Л. VIII, 16—21).	8	31	3 27
23	10	Ч.		М. Мины, Ермогена и Евправа, Генедла многострадальна. п. Фомы. Евр. X, 35—XI, 7; Е. Мр. IX, 10—16. (Минь, Ерм. и Евгр. ат. Ев. VI, 10—17; Е. Л. XXI, 12—19).	8	31	3 27
24	11	П.		П. Давида и Луки, Никола пещ. м: Апенсія, Авелала, Мираска. Евр. XI, 8, 11—16; Е. Мр. IX, 33—41.	8	31	3 27
25	12	С.		Свт. Спиридона и свм. Александръ, еп. іерус. и Разумива, ф. п. Ферапонта монзекск. (Спирядону; Евр. XIII, 17—21; Е. Л. VI, 17—23). Ев. V, —8; Е. Л. XIV, —11.	8	32	3 27
26	13	В.		Иод. 30-я по Пятидесятницѣ (седмица 31). сев. Притомъ. Гл. 5-й.—м: Евстратія, Авксентія, Елениа, Маргарія и Ореста, м. Лукия, п. Арсенія, ф. Армадія, у. Е. Л. XX, 11—18; ат. Ка. III, 4—11; Е. Л. XIV 16—24, М. Фирса, Левкія, Калкиника, м. Филимонъ, Ариана, Феотиха и Аполлонія. Евр. XI, 17—23, 27—31; Е. Мр. IX, 42—X, 1.	8	32	3 29
27	14	П.		Свм. Евверсія и мч. Анны, м. Евверсія, п. Павла затр., Парца, Стефанія сурож.. ф. Тресеана мюдск. Евр. XII, 25—30, XIII, 22—25; Е. Мр. X, 2—12. (Стес; у. Е. Л. X, —9; ат. Евр. VII, 26—28, VIII, —2; Е. Мр. V, 11—19).	8	32	3 30
28	15	С.		Прр. Аггея, м. Маріяна, блж. Феофанія царниц. ф. п. мч. Софій. Ім. I, —18; Е. Мр. X, 11—16.	8	32	3 31
29	16	Ч.		Прор. Давида и трехъ отроковъ: Аманія, Азарія и Мисакиа, п. Давида (Стевана исповѣдника. Ім. I, 19—27; Е. Мр. X, 17—27. (Давидъ и 3 отр.; ат. Евр. XI, 33—40, XII, —2; Е. Л. XI, 47—54, XII, 1).	8	32	3 32
30	17	П.		М: Севастіана, Никостратъ, Касторія, Травматина, Викторія Спиробранца, Тивургія, Кастула, Маркеллана, Марія, Клавдія и мч. Зои, п. Флора, еп. амійск., Михаѣла исповѣд. и Модеста архіеп. ерусалимско. ф. п. Севастіана помехом. Ім. II, —13; Е. Мр. X, 23—32.	8	32	3 33
31	18	П.		М. Висванатія, п. Вомпачія млодст. м: Іаизъ, Брова и Арица Колѣвкта и Тимолея, п. Григорія, еп. омирскій. Іаизъ муромца. (Об. прездъ Р. Хр: Гр. III, 8—12; Е. Л. XIII, 18—29). Ка. I, 3—6; Е. Л. XVI, 10—15.	8	32	3 34
20	19	В.		Иод. 31-я по Пятидесятницѣ (седмица 32). предъ Рождествомъ. Гл. 6-й—свм. Игнатія Богоносца и п. Филогонія мч. антод. ф. св. данила архіеп. сер. ф. мч. ВМ: Новгорода, Свверск. Новодорск. и „пастельница умолюбивша“ у. Е. Л. XX, 19—31; ат. (Нел. пр. Рожд. Хр: Евр. XI, 9—10, 17—40; Е. Мю. I, —25. Игнатію; Евр. IV, 14—16, V, —6; Е. Мр. IX, 33—41).	8	32	3 35
21	20	П.		Свт. Петра интр. мч. Гулагія, м. Омистоядел. ф. блж. Провонія, св. Гулагія инт. Ім. II, 14—26; Е. Мр. XI, 46—52. (Петру; у. Е. Л. X, —9; ат. Евр. V, 1, 26—28, VIII, —2; Е. Л. VI, —2).	8	32	3 37
22	21	В.		Вид. Авласта узорчатъ, и съ нею м: Христоноа Евлода, Евтехана и мч. Феофанія. Ім. III, —10; Е. Мр. XI, 11—21. (Анастасія зат; Гр. III, 23—29; Е. Л. VII, 36—50).	8	31	3 39
23	22	С.		10-ти м. притискиа: Феодула, Саториана, Геласія, Зотина, Поминъ, Евверсія, Епидора, Евангелія, Агапопуса, Василіана, п. Павла и Навотца. ф. п. Феокиста новгород. Ім. III, 11—IV, 6; Е. Мр. XI, 25—28. Кривскъ зат; Ев. VI, 10—17; Е. Л. XXI, 12—19).	8	31	3 40
24	23	Ч.		Пмч. Евгенія и съ нею м: Прота, Кавиива и мч. Клавдія, п. Николая монаха. Ім. IV, 7—V, 9; Е. Мр. XI, 27—33. На мч. Р. Хр: часъ: I, —12; Е. Мю. I, 18—25, 3-й—Гр. III, 23—29; Е. Л. II, 20, 6-й—Евр. I, 10—14, II, 3; Е. Мю. II, —12, 3-й—Евр. II, 1—18; Е. Мю. II, 13—23; ат. Евр. I, —12; Е. Л. II, —20. РОЖДЕСТВО И. ХРИСТА и повелѣніе возхожд. Воспоминаніе проявленія отъ нмщста. ерзуцувана. (у. Е. Мю. I, 18—25; ат. Гр. IV, 4—7; Е. Мю. II, —12).	8	30	3 41
25	24	П.		Собора Пр. Богородицы, свм. Евномія, еп. сердіиск. и Евверсія и Константина сиваск. ф. мч. ВМ: Варварской, „Важнеюно зресо“, Кисковъ Владскій (Остробрамскій), „Трехъ растений“, Байбуаской, „Нечаянная радость“, (Сбб. по Р. Хр: I То. VI, 11—15; Е. Мю. XII, 15—21). I Св. V, 14—23; Е. Л. XVII, 3—10 (Собору Пр. В-цы; Евр. II, 11—18, III, 1, 13—23).	8	30	3 43
26	25	С.		Иод. 32-я по Пятидесятницѣ (седмица 33-я). изъ Рождествомъ. Гл. 7-й.—Ап. и прмч. Стевана архідиа. п. Феодора мачерт, Феодора, архіеп. парегр., Память прв. Іосефа (Обручница пр. Дана Б-мы, Давида шери и бл. Іосефа брата Господня. у. Е. Л. XXI, —14; ат. (Нел. по Р. Хр: Гр. I, —19; Е. Мю. II, 13—23), I То. IV, 9—15; Е. Л. XIX, —16. (7-го; Д. VI, 8—15, VII, 5, 47—60; Е. Мю. XXI, 33—42).	8	29	3 46
27	26	П.		Мм. 20000 въ Никомидіи: Зотина, Ф. Дороска, Ликерія Феофла, Петра, Гороготія, Евномія, мч. Агаонія, Домня, Феофанія и др. Ап. Павлора, ф. мч. Иуды и локса, I П. II, 21—III, 9—Е. Мр. XII, 13—17. (Домн. въ Никомидіи; Р. VIII, 3—9; Е. Л. X, —9—21).	8	28	3 47
28	27	В.		14-ти тысячъ млодоецъ, въ Выселенъ мѣстнхъ, м: Маркела игумена, Салкея исповѣд., Марка пещерн. ф. Феофанъ пачальнаго, олимп пещ. ф. п. Феофана омуцскаго. I П. III, 10—22; Е. Мр. XII, 18—27. (Младенца; 2 Ко. V, 15—21; Е. Мю. II, 13—23).	8	27	3 49
29	28	С.		Мч. Анисія соулауской, м. Зотика сиронителея, Ап. Тимона, п. Феодора пареградской и Феодора несарской, и Филетеръ никомидіискаго. I П. IV, —11; Е. Мр. XII, 25—37).	8	26	3 51
30	29	Ч.		П. Мезавій римлянина. I П. IV, 12—V, 6; Е. Мр. XII, 38—44.	8	25	3 53

Алфавитъ именъ всѣхъ святыхъ православной церкви съ указаніемъ дней памяти ихъ и значенія именъ въ переводѣ на русскій языкъ.

- Ааронъ, — въ нед. св. отца и пророкъ.
- Абб.—явл. 8.
- Авадиръ, въ субботу сырную.
- Аввакумъ, іюл. 6, д. 2 (борецъ съ славянъ).
- Августинъ, іюл. 15.
- Аза, мр. 31 (Саува).
- Аделей, апр. 17 (народовождатель).
- Азанаія, апр. 10 (отрицающій).
- Азданекъ, іюл. 6.
- Азельс, апр. 9 (слуга Исуса).
- Азій, с. 5, н. 19, (саува Господня).
- Азота, іюл. 30 (рабъ Суян).
- Азубъ, въ субботу пророкъ.
- Азарія, н. 19.
- Азарія, мая 26, окт. 22 (уграждающій, открывающій).
- Азвизъ, в. 2, авг. 2, с. 6, н. 15 (золотъ).
- Азвизъ, сен. 5 (работникъ).
- Азвизъ, авг. 1 (реальный козацъ).
- Азвизъ, мр. 26.
- Азвистій, есв. 14, апр. 18, дек. 13 (возражающій).
- Азвизъ, в. 7 (примиренный).
- Азракій, авг. 14 (высокій отецъ).
- Азракъ, окт. 9 (отецъ многихъ племени).
- Азракій, есв. 4, апр. 1, іюл. 20, авг. 21, окт. 29 (великій отецъ).
- Автономъ, сел. 12 (самозаконникъ).
- Авудимъ, іюл. 15.
- Авудій, іюл. 30, августа 13 (благочинный).
- Агапанъ, н. 22.
- Агапъ, явл. 4, апр. 3 (саранча).
- Агапъ, есв. 18, апр. 17, іюл. 1, авг. 10 (возлюбленный).
- Агапъ, іюл. 24, мр. 15 авг. 19, 21, сеп. 20, н. 3 (любимый).
- Агапангелъ, явл. 23, (добрый вѣстникъ).
- Агапоокръ, мр. 7, окт. 13 (благый даръ).
- Агапоавъ, авг. 22 (благочестивый).
- Агапоавъ, сев. 20, мр. 2 (добръ).
- Агапопольъ апр. 5 (добротный).
- Агапоулъ, дек. 23 (хорошая нога).
- Агей, д. 16 (праздничный).
- Агій, мр. 9 (торжественный).
- Агапъ, мр. 26 (испорченный).
- Агилъ, явл. 14 (бравый мужъ).
- Агилъ, есв. 3, апр. 17, авг. 26 (славыя урлы).
- Агій, мр. 6 и 9 (оружный).
- Аза, н. 19 чертова).
- Азадавъ, апр. 10 (сухой).
- Азарія, есв. 3, д. 17 (Божія помощь).
- Азатъ, апр. 14 и 17, нояб. 20 (сподобъ).
- Авола, сел. 1, нояб. 3, д. 11 (беседъ святый).
- Акакій, іюл. 17, мая 7 и 19, іюл. 7 и 28, сен. 13 нояб. 29 (песабиный).
- Аксенки, (а) нояб. 3 (нахлѣбникъ).
- Аксеній, д. 14 (непреложный).
- Акила, явл. 4 и 21, іюл. 14 (орель).
- Акиндия, апр. 18, авг. 22, н. 2 (безованный).
- Акуфъ, с. 19.
- Акуфъ, апр. 21 (острѣкъ).
- Аксанъ, мая 4 (бывающий).
- Аксанъ, есв. 23, мр. 9, 13, 15, 16, апр. 10, мая 13 іюн. 9, 10, іюл. 3, 9, 10, авг. 1, 11, 12, 30, сеп. 28, окт. 22, н. 9, 23, явл. 13 (мужественный).
- Аксасій, есв. 12, мар. 17, мая 20 (поволающій).
- Аксасъ, в. 1 (поволающий).
- Аксидій, апр. 17, нояб. 26 (безначальный).
- Аксидій, мая 20, сен. 28, н. 18 (перехвѣтъ).
- Азей, мая 10.
- Аксоній, д. 4 (сладый).
- Аксонъ, ок. 4 (песчаный).
- Аксидъ, с. 1.
- Амосъ, н. 7.
- Амосъ, іюл. 15 (врълюкъ).
- Ананий, явл. 4, ок. 31 (широкій).
- Ананолахъ, мр. 23, нояб. 23 (трудно родимый).
- Анчагъ, апр. 2 (оружный).
- Ананія, явл. 4, 26, апр. 17, ок. 1, д. 1, 17 (благод. Господня).
- Анастасій, явл. 8, 21, 22, 24, ап. 30, окт. 25, д. 5 (воскресенный).
- Анатолій, апр. 23, іюл. 3, н. 2 (восходящій).
- Ангаларій, іюл. 27 (ангальскій).
- Антія, мр. 9.
- Андрей, мая 18, іюн. 12, 30, іюл. 4, авг. 19, сеп. 21, 23, окт. 2, 17, 27, н. 30, д. 2 (мужественный).
- Андроникъ, явл. 4, мая 17, іюл. 30, окт. 9, 12 (повѣдатель мужей).
- Анестъ, мр. 10 (спесный).
- Анестомъ, нб. 2 (безаренат ственный).
- Аннента (я) авг. 12, нб. 7 (неповѣданный).
- Аннѣ, мр. 13, 18 (исполненный).
- Антина, апр. 11 (упорный).
- Антиватаръ, апр. 29 (вѣсто ственный).
- Антохъ, есв. 23, іюл. 16 (протѣвщій).
- Антонинъ, есв. 23, апр. 19, авг. 1, сеп. 23, окт. 22, нб. 7, 13 (Антоніевъ).
- Антоній, явл. 8, 17, есв. 12, мр. 1, апр. 14, іюл. 10, авг. 3, 9, нб. 9, д. 7 (поугубающій вѣвчанинъ).
- Анугій, іюн. 5 (Анубисъ—има египетскаго бога).
- Анубиъ, сен. 3, ок. 17 (пѣтъ).
- Ануръ, явл. 6 (дѣвственный).
- Анелій, явл. 4, сен. 10, окт. 3 (неприванный).
- Аполларій, іюл. 23 (посвященный Аполлону).
- Аполлоній, мр. 31, іюл. 10, 30, д. 14 (Аполлоновъ).
- Аполонъ, іюн. 5 (губящій).
- Аполосъ, явл. 4, мр. 30, апр. 21, явл. 8 (убивающій).
- Априлатъ, іюл. 7 (беснелый).
- Ардальонъ, явл. 14 (взмарадный).
- Арева, окт. 24 (орель).
- Арсенархъ, явл. 4, апр. 15, с. 27 (высшій начальственный).
- Арсеній, сен. 3 (валуцшее).
- Арсустовъ, явл. 4, мр. 16, окт. 31 (лучшій содѣвникъ).
- Арситокій, іюл. 20 (благославный).
- Арсенъ, явл. 19 (могучій).
- Арианъ, явл. 14 (львиный).
- Арія, іюн. 5 (зель).
- Ардидій, явл. 26, мр. 6 (дѣвственникъ жгаль Аркиди).
- Аронсъ, іюл. 6.
- Ариша, мр. 26 (похнающій).
- Арсеній, явл. 19, мр. 2, мая 8, іюн. 12, авг. 24, окт. 28, д. 13 (мужественный).
- Ариша, явл. 4, апр. 29, окт. 30 (славыя зрѣлая).
- Артемія, мр. 24, явл. 23, окт. 20.
- Артемонтъ, мр. 24, апр. 13 (малое вѣвчало).
- Архелай, апр. 6 (начальникъ совѣта).
- Архивитъ, явл. 4, есв. 19, сен. 6, н. 22 (начальникъ лошадей).
- Арчилъ, іюл. 21.
- Асирятъ, явл. 4, апр. 8 (несравненный).
- Асиръ, въ нед. пророкъ.
- Аскандъ, мая 20 (неокозанный).
- Аспандиодетъ, іюл. 3 (данный езула окм).
- Астерій, іюл. 6, авг. 7, окт. 29 (сѣвогадный).
- Астій, іюл. 4 (городской).
- Астемъ, іюл. 7 (привѣтливый).
- Атваръ, н. 3 (изъ Аугина).
- Атвій, авг. 1 (уграждающій).
- Аерьянъ, мр. 13, ап. 10, ок. 28 (дѣржавскій).
- Аевоній, н. 2 (шедрый).
- Ахавъ, апр. 1 (вадѣвля).
- Ахмизъ, явл. 4 (начальный).
- Ахмизъ, мая 15.
- Ахія, н. 12 (братъ Господень).
- Ахонасій, явл. 4, 18, есв. 22, мр. 3, мая 2, іюн. 20, 27, іюл. 5, Вар. 23, окт. 24, 26, н. 7, д. 2 (бесемарный).
- Ахониевъ, іюл. 26 (рожденный въ Аоннахъ).
- Ахонидоръ, д. 7 (даръ Аонны).
- Богобогъ, мр. 23, авг. 22.
- Биданъ, сн. 18.
- Борисъ, мая 2, іюл. 24.
- Болитъ, мр. 28, іюл.
- Вавила, явл. 24, сен. 4 (мѣтеникъ).
- Вавилъ, апр. 9.
- Вавилъ, мая 6, ок. 7 (ненстойный).
- Валентинъ, апр. 24 (славыя).
- Валентъ, есв. 16, мр. 9 (славыя).
- Валеріанъ, іюн. 1, н. 22 (мужественный).
- Валерій, мр. 9, н. 7 (бодрый).
- Валосъ, есв. 10 (поугубенный).
- Варлаамъ, есв. 22.
- Варлаамъ, въ нед. пророкъ.
- Варкисій, мр. 28.
- Вархій, н. 7 (благословенный Боговъ).
- Варваръ, мая 6 (грубый, иностранецъ).
- Варисавъ, с. 10 (недоторъ).
- Варахамъ, нояб. 6, 19 (сызъ народа).
- Варша, явл. 4, іюн. 11 (сызъ улюбленый).
- Варсавъ, явл. 4 (сызъ Савва).
- Варесъ, явл. 25.
- Варесовій, есв. 29, мр. 2, окт. 4.
- Варухъ, н. 18 (рабъ Божій).
- Варухъ, с. 28 (благословенный).
- Вароамей, іюн. 11, 30, авг. 25 (сызъ радости).
- Василъ, явл. 20, апр. 1, д. 23 (царевичъ).
- Василъ, мар. 3, мая 22 (на есвѣ).
- Василъ, явл. 1, 30, есв. 28, мар. 4, 7, 22, нояб. апр. 12, 26, 30, іюл. 3, 6, 15, авг. 2, 11, нб. 28 (царскій).
- Василько, мр. 4 (царскій).
- Васой, мр. 6.
- Василъ, іюл. 10, окт. 10.
- Васъ, явл. 20.
- Вата, мая 1 (германскій или кунный).
- Валхисій, явл. 18.
- Вауоузі, явл. 28 (глубокоушанный).
- Вендианъ, есв. 1 (собратъ явнотрада).
- Венедикъ, мр. 14 (благословенный).
- Венедикъ, мая 18.
- Вениаминъ, явл. 14, мар. 31, ок. 13 (сызъ десница).
- Верхъ, мр. 26 (сезонающійся).
- Венгизъ, мр. 9.
- Венедикъ, нб. 11 (обождающій).
- Венедикъ, явл. 21, мр. 10, д. 18 (повѣдательный).
- Викторъ, явл. 31, апр. 18, сен. 16, нб. 11 (обидящій).
- Вилъ, окт. 28 (господникъ).
- Вирьхадъ, іюл. 10.
- Виръ, д. 30.
- Виссаріонъ, іюн. 6 (гористый).
- Виталій, явл. 22, 26 (милостивый).
- Витъ, іюн. 15 (повѣдательный).
- Висоній, апр. 8 (въ глубину бродящій).
- Віаноръ, іюн. 10 (местный).
- Владимиръ, іюл. 15.
- Владиславъ, сн. 24.
- Власій, есв. 3, 11 (пѣвца).
- Вношатій, д. 19 (добротворный).
- Вношоловъ, есв. 11, ап. 22, нб. 27.
- Внукоа, есв. 6 (пастухъ).
- Влаславъ, мр. 4, сен. 23.
- Гавдай, сен. 29.
- Гавдій, авг. 11.
- Гаврилъ, явл. 23, есв. 11, мр. 26, апр. 22, іюл. 13, нб. 27 (мужъ Божій, крѣпость Божія).
- Гала, въ нед. пророкъ.
- Гай, явл. 4, мр. 9, іюн. 23, авг. 11, окт. 4, н. 6, 5, (господникъ, дѣржавникъ, дѣржавникъ).
- Галактионъ, іюл. 22, нб. 5 (полный мѣсяка).
- Галикъ, апр. 3 (сѣвный).
- Галазіанъ, авг. 2 (награда Божія).
- Гантисъ, с. 19.
- Гедонъ, въ нед. пророкъ.
- Геласій, дек. 23 (смиющійся).
- Гелій, сн. Кай.
- Гемелъ, д. 10 (близнякъ).
- Геннадій, іюл. 23, авг. 31 (благочинный).
- Георгій, явл. 8, 22, есв. 4, 21, апр. 4, 7, 19, 23, мая 13, 16, 26, авг. 18, 24, нб. 3, 26 (земельщикъ).
- Герасимъ, мр. 4 (почтенный).
- Герасій, окт. 14 (копыенскій).
- Германъ, мая 12, іюн. 23, іюл. 7, сн. 11, н. 13 (единотворный).
- Германъ, сн. Геронимъ.
- Геронимъ, сн. Ермолаи.
- Героній, апр. 1 (црстварный).
- Гилантій, н. 7 (исполнскій).
- Гиларій, сн. Иларій.
- Гилерій, дек. 28 (сладый).
- Гильбъ, мая 2, іюл. 24, сен. 5.
- Гобратъ, н. 17.
- Горвадъ, іюл. 7.
- Горгій, іюл. 5 (быстрый).
- Гороній, мр. 9, сен. 3, д. 28 (сподобый, стреланный).
- Горлавъ, сен. 18, (изъ города Горла).
- Горій, явл. 3.
- Григорій, явл. 5, 8, 10, 25, 30, мр. 4, 12, апр. 20, авг. 8, сен. 30, н. 5, 14, 17, 30, 78, 28, д. 19 (борзотворный).
- Гурій, авг. 1, окт. 4, н. 15, д. 5 (принящъ, шевокъ львиный).
- Давидъ, мр. 5, апр. 17, мая 2, іюн. 25, 26, іюл. 24, сен. 5, 6, 19 (возлюбленный).
- Давидъ (Авлокъ), октябрь 4 (примиренный).
- Дада, апр. 28, сен. 29 (шапенникъ, замокъ).
- Давидъ, авг. 3 (изъ Далматин).
- Давидъ, есв. 23, іюл. 1, окт. 5, 17, н. 1 (повсѣданный Римъской Собой Давидъ).
- Давидъ, явл. 16.
- Давидъ, явл. 16, мр. 4, апр. 7, іюл. 10, авг. 30, дек. 11, 17 (судъ Божій).
- Давъ, въ нед. пророкъ.
- Дасій, окт. 21, н. 1, 20 (козматы).
- Дидимъ, мая 27, сен. 11 (бавеникъ).
- Димитрій, іюн. 20, септ. 11 (привѣдатель Божия земля).
- Димитрій, есв. 11, мая 15, іюн. 3, явл. 9, сен. 11, 21, сеп. 29, н. 16 (привѣдатель богавъ земля Димитръ).
- Дисанъ, апр. 9 (славыяющій).
- Дисидерій, ап. 21 (возмѣвля).
- Дій, авг. 3, іюл. 19 (Вожественный).
- Діодоръ, явл. 3, есв. 3, мр. 10, апр. 29, сен. 11 (Божій даръ).
- Діодотъ, н. 7 (Возмѣвля даромъ).
- Діонисій, іюл. 3, авг. 19 (совѣтъ Божій).

Домский, мр. 10, 15, апр. 21, мая 6, 18, ил. 1, 3, 20, авг. 4, 18, окт. 3, 5, 22 (Богъ въидный).

Доксору апр. 21 (святъ Зевеса Доксоруа, мая 20.

Додо, въ среду по Воскресенію.

Дометіанъ, янв. 10, мр. 9 (Дометіевъ).

Дометій, мр. 8, авг. 7. (узротецъ).

Домшій, янв. 1 (господній).

Донжъ, янв. 14, мр. 9 (господній).

Донатъ, апр. 3 (подаренный).

Доримедонъ, сент. 19 (на коняхъ носимый т. е. царь).

Дорофей, юнв. 6, сен. 3, 16, и. 7, д. 28 (Войшъ даръ).

Досевей, ер. 0 (данаъ Богомъ).

Драгутичъ, окт. 30.

Друтичъ, и. 7 (летоуверный).

Дува, июль 15 (рабъ).

Евандже, 7 июля (благосветный).

Еварестъ, дек. 23, 26 (благосветный).

Евентій (Гувентій), октябр. 9 (понощенствующій).

Евнуа, ер. 3 (благорастворительный).

Евній, ил. 21, ер. 12, 19, мр. 7, и. 7, д. 15 (благородный).

Евграъ, дк. 10 (хорошо пишущій).

Евдокимъ, ил. 31 (ясунский).

Евдокій, сен. 6, и. 3 (славный).

Евекіастъ, ил. 1 (благослаженный).

Евклидъ, ер. 6 (привычливый).

Евклидъ, мр. 18 (добрый плодъ).

Евклидъ, авг. 1 (добротворъ).

Евклидъ, мр. 5, ил. 3, окт. 10 (благосветъ).

Евлоній, ер. 13, мр. 5, авг. 25 (доброславъ).

Евменій, сен. 18 (радущий).

Евмеліанъ, дек. 23 (благословный).

Евмоникъ, мр. 9 (благославный).

Евморъ, авг. 4, сеп. 1, 7, д. 22 (добрый путь).

Евмъ, авг. 11 (хорошій пловецъ).

Евморъ, дк. 23 (богатый).

Евмсіхій, апр. 9, сен. 7 (доброродный).

Евсевій, янв. 14, 20, февр. 15, апр. 24, 28, ил. 22, сен. 21, окт. 4 (благосветный).

Евсолов (или Евсоловъ) авг. 1 (благославный).

Евстасій, авг. 5 (благослаженный).

Евстацій, ер. 21, мр. 29, апр. 14, ил. 28, сент. 20, нб. 20 (твердый, постоянный).

Евстохій, ил. 23, нб. 5 (благославный).

Евстратій, янв. 9, мр. 28, дк. 13 (хорошій воинъ).

Евсхиміонъ, яр. 14 (благославный).

Евфиміанъ, авг. 17, декаб. 23 (честивый).

Евфимій, янв. 20, мр. 9, апр. 6, 21, мая 28, авг. 23, нояб. 7 (крѣпкій, удачный, счастливы).

Евфимъ, авг. 24.

Евфроній, мр. 3, ил. 16, окт. 17 (благославный).

Евфрасій, апр. 28 (распорядительный, благославный).

Евфрасіонъ, мая 18, сен. 11 (добротворный).

Евфимій, янв. 20, мр. 11, апр. 1, ил. 4, сен. 3, окт. 15, ил. 26, 28, (благочестивый).

Евфимъ, апр. 3 (растворъ).

Евфимъ въ нед. пророкъ.

Евфимій (и Кидякъ), мр. 9 (радостный).

Евфиміославъ, авг. 4, окт. 22 (покойной судъ я. аудиторъ).

Евфратъ, янв. 1 (Войшъ воинъ).

Евфрасіанъ, янв. 16 (всплывшій).

Евфрасій, авг. 4, 8, окт. 8, д. 15 (свободный).

Евфратъ, окт. 24.

Евфратъ, сн. 18.

Евфратъ, ил. 30 (подняно).

Евфратъ, ил. 14 (Богъ спасъ).

Евфратъ, янв. 8, мая 28.

Евфратъ, ил. 14 (солнце).

Евфратъ, апр. 3, и. 2 (приносимый падежу).

Евфратъ, мр. 7, и 15 (камень).

Евфратъ, янв. 8, мр. 7, ил. 18, авг. 8, 18 (Знамя принадлежъ).

Евфратъ въ нед. пророкъ.

Евфратъ, янв. 4, (прятный).

Евфратъ, янв. 4, мр. 30, дк. 8 (благославный).

Евфратъ, янв. 4, июль 30 (похвалы).

Евфратъ, ил. 7 (пробритенъ).

Евфратъ, мр. 11, окт. 31 (сравняющій).

Евфратъ, июль 13, и. 7 (образованный, славный, знатный).

Евфратъ, сент. 4.

Евфратъ, ер. 24, мая 4, 10 (возлюбленный).

Евфратъ, янв. 4, и. 10 (любимый).

Евфратъ, ил. 4 (Ермеса бога).

Евфратъ, янв. 13 (изъ явса Ерміа, т. е. Гермеса).

Евфратъ, сент. 1.

Евфратъ, июль 26, авг. 18 (донъ Гермеса, греч. бога).

Евфратъ, янв. 4, мая 31, июль 6 (Гермеса или Меркуриа).

Евфратъ, сеп. 1, д. 10 (потомокъ Гермеса, греч. бога).

Евфратъ, июль 26 (сила Гермеса).

Евфратъ, июль 26 (вѣтъкъ на родъ).

Евфратъ, янв. 4, мр. 8, апр. 8, мая 31, авг. 18, и. 5 (опора).

Евфратъ, июль 24 (любобъ, похоть).

Евфратъ, мая 2 (вечеръ).

Евфратъ, июль 30 (юноша).

Евфратъ, янв. 28, мр. 7, мая 16, ил. 8 (плодотворный, растущій).

Евфратъ, мр. 7 (воздушный).

Евфратъ, ил. 30.

Евфратъ, въ нед. пророкъ.

Евфратъ, ил. 18 (правдивый).

Евфратъ, мр. 28.

Евфратъ, ер. 8, мр. 24, сент. 5, д. 5 (намятъ Господня).

Евфратъ, ер. 23.

Евфратъ, янв. 4, июль 23, сент. 27 (благославный).

Евфратъ, окт. 30 (возможно житья).

Евфратъ, ил. 28, мр. 3, апр. 10, 13, 18, 20, ил. 22, сен. 3, 6, 17, д. 28 (благосветъ).

Евфратъ, мр. 3 (любимый животный).

Евфратъ, въ нед. пророкъ.

Евфратъ, янв. 4, мр. 30, апр. 4, 17, июль 4, 8, 19, сент. 19, 78 (женихъ).

Евфратъ, апр. 18, авг. 22, сент. 13, окт. 21, дк. 23, 30 (юный женихъ).

Евфратъ, мр. 26 (крѣпко рожденный).

Евфратъ, янв. 29, мая 19, 28, сент. 27, окт. 23, д. 20 (вѣщательный невдомый).

Евфратъ, июль 5.

Евфратъ, июль 13 (веселый).

Евфратъ, мр. 28, июль 6, авг. 18, окт. 21, нб. 7 (веселый).

Евфратъ, мр. 9 (солнечный).

Евфратъ, март. 9 (возвышенный, солнце).

Евфратъ, сент. 28, и. 19 (солнце даръ).

Евфратъ, ил. 8, 14, ер. 16, ил. 20, сент. 12, 17, д. 19 (Войшъ знаа, ярвоствъ).

Евфратъ, апр. 3 (или Назарій).

Евфратъ, сн. 3, д. 28 (Нилъ).

Евфратъ, янв. 20, июль 20 (бурыи потокъ).

Евфратъ, ил. 6, и. 28 (непорочный).

Евфратъ, янв. 14, мр. 31, июль 3, 18, сент. 21, и. 20 (пресохотворный).

Евфратъ, ил. 5 (древнепротный).

Евфратъ, июль 29 (сынъ выпле).

Евфратъ, янв. 30, авг. 18 (распорядительный коней).

Евфратъ, мр. 9, мая 13, окт. 22 (славный герой).

Евфратъ, ил. 28 (начальникъ мр.).

Евфратъ, март. 26, авг. 13, 23 (миръ).

Евфратъ, июль 5 (веселый).

Евфратъ, янв. 4, апр. 8 (пѣнь владыкъ).

Евфратъ, ер. 14, мр. 22, мая 30, авг. 3 (смѣхъ).

Евфратъ, янв. 14, апр. 12, мая 18 (смѣхъ).

Евфратъ, июль 6 (вѣтеронъ).

Евфратъ, июль 14, ер. 16, мая 9, ил. 1 (спасеніе Господне).

Евфратъ, апр. 21, сент. 21, и. 20.

Евфратъ, ер. 4, мая 14 (даръ Иандъ, богиня египетской).

Евфратъ, ер. 19, мр. 5, 9, мая 10, июль 7, окт. 3, и. 7 (срокъ).

Евфратъ, мр. 26.

Евфратъ, июль 17 (услышать Бога).

Евфратъ, мая 7, д. 2.

Евфратъ, ил. 3 (составъ главу).

Евфратъ, ер. 4 (апръ вѣдомъ).

Евфратъ, июль 3, 18, декаб. 24 (ахотъ).

Евфратъ, апр. 28 (препятствующій).

Евфратъ, янв. 4, 13, 20, мр. 4, 21, 24, апр. 10, 30, июль 30, авг. 9, окт. 9, 23, нб. 1, 2, 25, 27 (счастливы).

Евфратъ, янв. 4, окт. 22.

Евфратъ, ил. 10 (непобѣдимый).

Евфратъ, янв. 21, 28 (привратный).

Евфратъ, янв. 4, мр. 19, апр. 28 (всплывающій, ярвоствъ).

Евфратъ, въ нед. пророкъ.

Евфратъ, ил. 8 (Войшъ воза).

Евфратъ, июль 21 (превозмогать Господъ).

Евфратъ, июль 1, окт. 28 (святотворный, востокъ).

Евфратъ, апр. 6.

Евфратъ, янв. 14, ер. 16, мая 1, окт. 5 (возвышъ отъ Господъ).

Евфратъ, июль 15 (смиренно именитый).

Евфратъ, ил. 7 (освѣщенный).

Евфратъ, окт. 4 (освѣщенъ отъ Бога).

Евфратъ (Нилъ), сент. 1.

Евфратъ, мр. 30 (орудъ).

Евфратъ, сент. 9 (возвѣщательный, воскресеніе Господне).

Евфратъ, ил. 4 (благотворный).

Евфратъ, янв. 4, 7, 15, 22, 26, 27, 30, 31, ер. 23, 24, 29, мр. 9, 20, 27, 29, 30, апр. 11, 12, 14, 18, 19, мая 8, 19, 24, 25, 26, 29, июль 2, 12, 13, 19, 21, 26, 28, июль 3, 9, 18, 20, сент. 2, 7, 14, 23, 26, окт. 3, 12, 19, 22, 28, и. 1, 9, 11, 13, 20, 28, д. 2, 3, 4, 7, 29 (благотворъ Господня).

Евфратъ, ил. 19 (Господъ суды).

Евфратъ, янв. 6 (гериль враждъ или несправдливый).

Евфратъ, окт. 19, (Господъ Богъ).

Евфратъ, мр. 28, ил. 11, 27, июль 15, сент. 22, окт. 5, нб. 5 (голубы).

Евфратъ, янв. 4, 14, 26, апр. 4, сент. 3, и. 3, 20 (примноженіе).

Евфратъ, илв. же Юсень, янв. 4 (спасъ).

Евфратъ, июль 2 (юношъ слв).

Евфратъ, сент. 5 (юношество).

Евфратъ, июль 19 (неповѣдливый).

Евфратъ, янв. 8, 29, ер. 6, 16, апр. 18, июль 3, 21, июль 13, 28, авг. 9, сент. 4, 12, 13, окт. 7, 18 (Юсень).

Юсень, июль 21 (юношество).

Юсень, ил. 14.

Юсень, июль 1 (Юсень).

Юсень, янв. 4, июль 14, окт. 30 (прародный).

Юсень, мая 6, и. 7 (добрый воинъ).

Юсень, мая 24, июль 29, авг. 23, и. 7, дек. 14 (добротворный).

Юсень, сент. 27 (добрый воинъ).

Юсень, мр. 6 (прекрасный).

Юсень, апр. 7 (прекрасный).

Юсень, мая 19.

Юсень, ил. 21, мр. 9 (большой, чистосердечный).

Юсень, янв. 5.

Юсень, янв. 5.

Юсень, ил. 6.

Юсень, мр. 7, авг. 12 (господній).

Юсень, дек. 5 (т. е. Каріанъ).

Юсень, янв. 4, мая 26, окт. 13 (плодъ).

Юсень, янв. 8 (освѣщающій, терпимый).

Юсень, ер. 29, мая 21, июль 15, окт. 2 (порожній).

Юсень, сн. 18 (добрый).

Юсень, ил. 7 (легенный).

Юсень, дек. 10 (погруженный).

Юсень, ил. 3 (разрушительный).

Юсень, янв. 1.

Юсень, сн. Козартъ.

Юсень (Куартъ), янв. 4, и. 10 (честивый).

Юсень, ил. 6 (платый).

Юсень, апр. 28 (платый).

Юсень, апр. 8 (веселый).

Юсень, ил. 8, окт. 14 (илъ илъ).

Юсень, янв. 30 (привлеченный въ чинило, владѣющій).

Юсень, мр. 9, окт. 7, и. 1 (веселый).

Юсень, мр. 30, дек. 8 (нащечный).

Юсень, июль 11, авг. 1 (опасный).

Юсень, ил. 21, Кавталанъ, апр. 28 (платый).

Юсень, мр. 10, мая 10, 27, авг. 17, 31, сент. 16, окт. 2 (Кипрскій).

Юсень, июль 15 (вѣстникъ).

Юсень, янв. 18, сент. 4, 14, мр. 9, 18, 21, 28, апр. 29, мая 11, июль 9, июль 9, сент. 6 малый господній).

Юсень, июль 6.

Юсень, ил. 2, июль 7, 24, авг. 1, сент. 8, 29, окт. 78 (господній).

Юсень, мр. 9 (ярвоствъ, герольдъ).

Юсень, янв. 31, июль 28 (господній, солнце).

Юсень, мр. 30, дк. 8 (намятъ).

Юсень, сент. 4 (освѣтъ).

Юсень, ер. 3, и. 7 (Кавталанъ).

Юсень, янв. 31, июль 10, 19, июль 3, авг. 11, окт. 29, дек. 18 ил. Кесаръ).

Юсень, мр. 3 (славный вождь).

Юсень, янв. 4 (всплывшій обильный).

Юсень, янв. 4, 23, апр. 29, сент. 10, нб. 25 (нащечный).

Юсень, янв. 4, мр. 10, авг. 21, сент. 21 (четыреугольный).

Юсень, июль 6.

Юсень, июль 4 (согласный).

Юсень, мр. 5, 6 (трудолюбивый).

Юсень, янв. 6, мая 7, июль 5, июль 3, сент. 19, окт. 22, дек. 26 (юношество).

Юсень, июль 9, сент. 24, мр. 10, янв. 19, июль 13 (рогатый).

Юсень, сн. 13 (рогатый).

Юсень, янв. 17 (вѣщательный).

Юсень, янв. 18, июль 1, авг. 3, окт. 12, ил. 1 (ярвоствъ, укрѣпитель).

Юсень, янв. 7 (растворъ).

Вреласитъ, янв. 4, мр. 10, апр. 13, июл. 30 (растущий).
 Врелсъ, янв. 4 (мужской, возмужавший).
 Вронъ, апр. 23, сеп. 13 мая Хрона (бога времени).
 Вроной, мр. 9, я 7 (рыбий).
 Вросононта, янв. 29 (астрономический, или творческий).
 Врутъ или Врутъ, янв. 4, м. 10 (четвертый).
 Вруна, авг. 27.
 Вруной, июл. 6.
 Вруй, авг. 11.
 Вуретий, июл. 29, авг. 10 (лазоръ украшающий).
 Вуръ, авг. 18 (лазоръ, дерево).
 Вуръ, янв. 15, июл. 17, окт. 17, и 7, 17 (полюща Воемъ).
 Вухалъ, янв. 5 (проевдывающий).
 Вухалый, м. 13 (сухой, народ).
 Вурй, июл. 7 (щедрый).
 Вуръ, янв. 1 и 1 (мужъ-дева).
 Вурей (Тудъ), июл. 19.
 Вурей, июл. 20, авг. 17, дек. 14 (блвы).
 Вуръ, авг. 18, 20 (лазоръ, вуръ).
 Вурей, июл. 10, апр. 16, июл. 5, авг. 3 (лазу золотой).
 Вурей, янв. 29, мр. 9, апр. 24, мая 23, июл. 18, июл. 10, ав. 1, 9, сеп. 13, окт. 17 (львиный).
 Вурей, янв. 22 (лазоръ).
 Вурей, (Леккъ), мр. 7.
 Вурей (Леккъ), ев. 18.
 Вурей, авг. 27 (мужской, свободный).
 Вурей, янв. 6 (возмужавший).
 Вурей или Вурей, севр. 22 (старый).
 Вурей, янв. 4, и 5 (ветхой).
 Вурей, янв. 9 (разрушающий брань).
 Вурей, апр. 24, июл. 24, окт. 16, н. 7 (золотй).
 Вурей, окт. 9 (попрыгаля).
 Вурей, июл. 21.
 Вурей, янв. 4, 29, севр. 7, апр. 23, июл. 30, севр. 7, окт. 19, н. 6, сеп. 11 (типъ восхождения солнца родимый).
 Вурей, июл. 3.
 Вурей, июл. 3, июл. 7, с. 13, окт. 15 (свѣтлая).
 Вурей, янв. 4, с. 10 (блестящй свѣтлый).
 Вурей, авг. 23 (полкъ).
 Вурей, севр. 22, июл. 10 (старый).
 Вурей, мр. 19, июл. 7 (черный, земной).
 Вурей, янв. 23.
 Вурей, апр. 29 (вѣтхий).
 Вурей, июл. 14, 19, севр. 19, мр. 17, апр. 1, мая 1, 26, янв. 25, с. 6, и 23 (блестящий).
 Вурей, янв. 24 (малебенъ).
 Вурей, янв. 23 (малебенъ).
 Вурей, янв. 13 (долговечный).
 Вурей, янв. 4, окт. 22 (максимъ).
 Вурей, апр. 21, я 7 (см. выше).
 Вурей, янв. 21, ев. 6, 19, апр. 10, 28, 30, мая 14, июл. 30, авг. 11, 13, с. 5, 15, окт. 9, 28, и 11, 22 (вѣтхий).
 Вурей, июл. 3 (последний Воемъ).
 Вурей, янв. 26 (паръ).
 Вурей, с. 2, я 7.
 Вурей, апр. 28 (грудой).
 Вурей, янв. 22, мр. 27, июл. 7 (опредѣляющй Воемъ).
 Вурей, дек. 14.
 Вурей, с. 3, дек. 28.
 Вурей, мр. 17, июл. 6, авг. 7, севр. 18, дек. 16 (морской).
 Вурей, апр. 9.
 Вурей, мр. 19.
 Вурей, янв. 18.
 Вурей, янв. 9 мр. 1, июл. 7, авг. 1, 14, нояб. 13, дек. 29 (марсовый, воинственный).
 Вурей, янв. 10, 18, июл. 5, июл. 13, авг. 9, окт. 25, 30.

Марко или Маркъ, янв. 4, 14, мр. 5, 29, апр. 8, 23, июл. 3, севр. 27, 28, окт. 27, 30, дек. 18, 20 (увдающій).
 Маронъ, ев. 14.
 Марсалий апр. 28 (Марсовъ).
 Марсалий, ев. 13, апр. 11, севр. 4, окт. 22.
 Марсалий, апр. 14, окт. 12.
 Марсалий, окт. 25 (свѣтлѣющую или мужской).
 Марсалий, ев. 16 (лиственный волея).
 Марсалий, янв. 25.
 Марсалий, июл. 30, окт. 5, и 16 (дарованный отъ Господа).
 Марсалий, июл. 10, авг. 9 (дъръ Господенъ).
 Марсалий, с. 5 (хлебная мѣра).
 Марсалий, н. 7 (заботливый о конь).
 Марсалий, янв. 16.
 Марсалий, ев. 12, мая 24, с. 21 (пекущійся, упрямый).
 Марсалий, мр. 9 (успокояющій медкомъ).
 Марсалий, въ нед. протечъ.
 Марсалий, апр. 29, авг. 29 (июл. ный).
 Марсалий, м. 19 (мужъ ярый).
 Марсалий, июл. 10 (жесткий).
 Марсалий, н. 22 (ярый).
 Марсалий, н. 24 (малебенъ).
 Марсалий, янв. 12.
 Марсалий, апр. 6, мая 11, июл. 14, 20 (порочный).
 Марсалий, с. 3, дек. 28 (мидонский, т. е. ярый).
 Марсалий, н. 10 (болотный).
 Марсалий, янв. 5, севр. 17, апр. 12, ав. 25, п. 11, н. 10 (вѣтхй).
 Марсалий, янв. 1 (мѣсячный).
 Марсалий, авг. 1 (помощий о Бога).
 Марсалий, авг. 11 (отрокъ).
 Марсалий, авг. 8, 17 (текущй, выходящй).
 Марсалий, дек. 17 (ярый).
 Марсалий, или Бога въ украшенъ).
 Марсалий, июл. 4, н. 23 (матерью явненъ).
 Марсалий, янв. 1, ев. 14, мая 21, 23, июл. 12, с. 6, 20, 30, окт. 1, н. 8, 22, дек. 18 (сто развѣнъ Богу).
 Марсалий, янв. 5, авг. 14 (убогий).
 Марсалий, с. 4 (коричневый).
 Марсалий, янв. 15, д. 8 (спрхъ).
 Марсалий, янв. 14, с. 23, июл. 25, авг. 28, севр. 4 (отъ вола ватый).
 Марсалий, янв. 29, мая 11, июл. 3 (королевствующй).
 Марсалий, апр. 15, июл. 14.
 Марсалий, июл. 30.
 Марсалий, окт. 14 (послѣнъ Богу).
 Марсалий, янв. 4, окт. 31 (дѣтъ).
 Марсалий, мр. 28.
 Марсалий, с. 1 (утра, угнетеніе).
 Марсалий, апр. 22 (днъ Боговъ).
 Марсалий, въ нед. протечъ.
 Марсалий, въ нед. протечъ.
 Марсалий, н. 29 (сладостный).
 Марсалий, янв. 16, апр. 24, 28, с. 28, окт. 29 (плавающй).
 Марсалий, янв. 21, авг. 22 (новорожденный).
 Марсалий, севр. 28, мр. 1, окт. 27 (возвратившійся).
 Марсалий, въ нед. протечъ.
 Марсалий, мр. 15, июл. 5, севр. 24, ноябр. 4, 7 (побѣдитель мужей).
 Марсалий, янв. 4, июл. 28, дек. 28 (смотрящй на побды).
 Марсалий, янв. 21, мр. 20, апр. 3, 0, мая 31, с. 8, 9, 15, окт. 3 (побѣдитель).
 Марсалий, янв. 31, ев. 9, мр. 10, 10, апр. 19, июл. 2, и 13 (побѣднъ).
 Марсалий, авг. 2, окт. 31 (неопытный ярокъ или побѣдитель парокъ).
 Марсалий, (то же, что Никола).
 Марсалий, ев. 4, мр. 9, мая 9,

июл. 27, янв. 6, 24 (побѣдитель мужей).
 Марсалий, мр. 23, с. 8, я 7, 17, дек. 11 (побѣднъ).
 Марсалий, дек. 18 (побѣдитель волста).
 Марсалий, пб. 3 (важнощійся ночью государственный дѣломъ).
 Марсалий, янв. 27, н. 12, дек. 7.
 Марсалий, ноябр. 30.
 Марсалий, окт. 28 (свѣтлый).
 Марсалий, апр. 8, дек. 23 (трезвый, плачущий).
 Марсалий, въ нед. протечъ.
 Марсалий, сеп. 20.
 Марсалий, или Олимпъ, янв. 4, и 10 (небесный).
 Марсалий, июл. 30 (небесный, Олимпійскй).
 Марсалий, дек. 20 (домашный).
 Марсалий, янв. 4, севр. 15, мая 10, июл. 14, посланный).
 Марсалий, янв. 4, с. 7, н. 9, дек. 8 (полнъ приносящй).
 Марсалий, мр. 5 (полкъ).
 Марсалий, июл. 12, июл. 21 (малебенъ).
 Марсалий, июл. 4 (горный).
 Марсалий, янв. 10, дек. 13 (сл. выше).
 Марсалий, севр. 7 (сиръ).
 Марсалий, авг. 27, окт. 17 (слабнй, пононъ).
 Марсалий, н. 7 (дерево буя).
 Марсалий, янв. 10, 14, 15, ев. 16, мр. 4, 7, 10, мая 18, июл. 3, 28, 29, июл. 16, авг. 17, 30, с. 10, окт. 4, и 6, дек. 7, 15, 23 (малебенъ).
 Марсалий, янв. 23, н. 18 (Паллоу).
 Марсалий, мая 13 (превращающй яво).
 Марсалий, апр. 8 (превращающй везель).
 Марсалий, или Панкратій, севр. 9, июл. 9 (всѣмъ владѣющй).
 Марсалий, или Панкратій, мр. 9 (о всемъ радующійся).
 Марсалий, июл. 19 (дѣтскй или всѣмъ равный).
 Марсалий, н. 3 (жизнь сохраняющй).
 Марсалий, янв. 28, н. 27 (Паллоу богиня мудроста).
 Марсалий, июл. 18 (вездъ проходящй).
 Марсалий, июл. 5 (но всѣмъ вполнѣнъ, встарый).
 Марсалий, н. 17 (веселый).
 Марсалий, мая 17 (всего ли поющй).
 Марсалий, ев. 16, авг. 12 (всѣмъ любящй).
 Марсалий, дек. 23 (всѣмъ дѣтскй).
 Марсалий, янв. 15 (всепремудрѣтскй).
 Марсалий, июл. 27 (всѣмъ доступный).
 Марсалий, мр. 19, (всѣмъ радостный).
 Марсалий, мр. 16, с. 14 (отѣдъ).
 Марсалий, окт. 13.
 Марсалий, янв. 31, ев. 3, мр. 10, июл. 7, июл. 7.
 Марсалий, н. 29 (на рингахъ носимый).
 Марсалий, дек. 15 (барскъ).
 Марсалий, июл. 29 (утрачивающй).
 Марсалий, июл. 30 (опредѣляющй, твердо стоящй).
 Марсалий, янв. 4, июл. 28 (вѣтхй превращающй).
 Марсалий, янв. 22 (на пути находящійся).
 Марсалий, ев. 7 (дѣтскй).
 Марсалий, севр. 24 (всѣмъ владѣющй).
 Марсалий, дек. 8 (трудъ поощряющй).
 Марсалий, июл. 9, с. 17.
 Марсалий, мр. 20, янв. 19 (первоначальный доростякъ, отъ сестерскаго покаянъ).
 Марсалий, янв. 4, и 5, (отцу своему пощающй).
 Марсалий, авг. 17 (по отцу славенъ или слава отчества).
 Марсалий, ев. 15, мая 1, с. 25.

Паллоу, мая 15 (голыя панчамъ).
 Паллоу, с. 17 (блугъ, боемъ).
 Паллоу, июл. 1 (просвѣтлнй, матюковскй, врачъ).
 Паллоу, янв. 6, 7, (ограничнй).
 Паллоу, янв. 9, 12, 13, 16, 22, 26, ев. 1, мая 3, 18, июл. 9, 25, с. 9, июл. 1, авг. 12, 24, с. 3, 5, 10, 13, 22, 23, окт. 4, 5, 9, п. 25, дек. 21, 28 (мажнъ).
 Паллоу, янв. 2 (взводщй источникъ).
 Паллоу, янв. 7, 17 (встарый).
 Паллоу, янв. 20, июл. 20 (птичь или рыбе неро, убожь или плѣчь на городской свѣтъ).
 Паллоу, авг. 21 (ярый).
 Паллоу, янв. 29.
 Паллоу, мр. 11 (ярый, тучный).
 Паллоу, апр. 5, п. 18 (просвѣтлнй, широкй).
 Паллоу, севр. 23, апр. 2, июл. 24 (многословный).
 Паллоу, севр. 23, июл. 30, окт. 7 (долговѣтнй).
 Паллоу, янв. 9, дек. 19 (многочеловѣчнй).
 Паллоу, мая 19, авг. 18 (многочеловѣчнй).
 Паллоу, мая 12 (многочеловѣчнй).
 Паллоу, янв. 7 (всѣмъ вполнѣнъ себя вездущй).
 Паллоу, дек. 23.
 Паллоу, апр. 10, окт. 28 (но всѣмъ вполнѣнъ владѣющй).
 Паллоу, авг. 5 (морской).
 Паллоу, янв. 25 (парольный).
 Паллоу, янв. 10, 16, 28, севр. 15, н. 9 (баргъ или червель).
 Паллоу, июл. 7 (всѣмъ вполнѣнъ себя вездущй).
 Паллоу, дек. 23.
 Паллоу, апр. 10, окт. 28 (но всѣмъ вполнѣнъ владѣющй).
 Паллоу, янв. 14, янв. 12, н. 20.
 Паллоу, янв. 27, июл. 8, н. 22 (успокояющй).
 Паллоу, янв. 21, с. 30 (дѣтскй).
 Паллоу, окт. 14 (малебенъ, встарый).
 Паллоу, янв. 25 (первороденный).
 Паллоу, янв. 23 (первый левъ).
 Паллоу, дек. 24 (малебенъ, первый).
 Паллоу, янв. 4, ев. 10, янв. 28 (исчлѣняющй хоръ, янв).
 Паллоу, янв. 9 (челкъ).
 Паллоу, янв. 4, янв. 15 (стѣпная).
 Паллоу, мр. 13, 15, апр. 5 (парольный).
 Паллоу, ев. 19 (ярый, ярый котворъ).
 Паллоу, янв. 3.
 Паллоу, янв. 12.
 Паллоу, янв. 8.
 Паллоу, мр. 26.
 Паллоу, янв. 1 (голованный).
 Паллоу, июл. 6 (паръ).
 Паллоу, янв. 20, июл. 20 (броненосный).
 Паллоу, янв. 4, и 10 (розный).
 Паллоу, апр. 29 (благородный, шншообразный).
 Паллоу, янв. 29, мая 2, июл. 24, окт. 1, нояб. 18, янв. 27 (прислѣнъ).
 Паллоу, мр. 15, с. 6 (ярый).
 Паллоу, янв. 14.
 Паллоу, въ нед. протечъ.
 Паллоу, окт. 3 (деревскй).
 Паллоу, мр. 10, апр. 7, июл. 6 (ярый).
 Паллоу, янв. 4, апр. 8, 29, июл. 6 (ярый).
 Паллоу, янв. 12, 14, апр. 15, 24, авг. 27, 28, окт. 1, дек. 3, 5 (несла).
 Паллоу, с. 19, 27 (убогий).
 Паллоу, янв. 17 (тѣмный трухъ).
 Паллоу, мр. 20.

Савити, янв. 30, мр. 13, 16, мая 12, окт. 13 (савитиан).

Сажога, авг. 20, окт. 19 (парский аруг).

Сажерона, мр. 9 (осаждепотажуи).

Садмакт, апа. 23 (нарый).

Сажей, янв. 9.

Сажога, я. 15 (сугный).

Сажисон, июл. 27 (созвечный).

Сажуага, авг. 16, авг. 20 (испрошый отъ Бога).

Сажуага, с. 5, окт. 15, 28.

Сажоний, я. 20.

Сажар, ев. 1 (сымай).

Сажорин, мр. 10 (изъ города Сажурин).

Сажоринъ, июл. 7, дк. 23.

Сажоринъ, ев. 1.

Сажорин, апр. 28.

Сажуринъ, июл. 7.

Сажуринъ, мр. 20, дек. 18 (вещт. аждон).

Сажуринъ, июл. 4 (строгий).

Сажуринъ, мр. 9, а. 18, июл. 4.

Сажуринъ, авг. 22, с. 9.

Сажурин, июл. 27, авг. 20 (строгий, жестокий).

Сажурин, ев. 1 (второй или счастливый, благополучный).

Сажурин, ев. 16 (возблуженный или побор).

Сажурин, с. 13 (см. выше).

Сажурин, июл. 5 (аул. мясной).

Сажурин, июл. 30 (аул. мясной).

Сажуринъ, янв. 31, мр. 16, мая 14, 24, июл. 13, авг. 18, с. 13.

Сажуринъ, мр. 10.

Сажурин, янв. 14, мр. 20, июл. 28.

Сажурин, янв. 11, 25, окт. 7 (прелюбное явное).

Сажурин, а. 5 (пробочастуан).

Сажурин, мр. 26 (возблуженный).

Сажурин, авг. 10 (мешай).

Сажурин, янв. 4, мр. 26, июл. 30 (возблуженный).

Сажурин, июл. 4 (васильиный).

Сажурин, янв. 29, мая 4, окт. 14 (васильиный).

Сажурин, янв. 4, июл. 10, 30 (васильиный).

Сажуринъ, янв. 2 (васильиный, дикий).

Сажурин, янв. 4, 26, ев. 3, 13, апр. 15, 17, 27, мая 18, 24, июл. 21, с. 1 (усламане).

Сажурин, мая 10, июл. 30 (по-сузданъ).

Сажуринъ, янв. 18 (полезный).

Сажурин, мр. 9, июл. 7, июл. 10 и н. 23 (искоблуженный).

Сажурин, июл. 5.

Сажурин, въ ял. протвещ.

Сажурин, янв. 22.

Сажурин, мр. 9, июл. 7 (изуряду).

Сажурин, сент. 7 (спаситель).

Сажурин, апр. 21 (сохраняющий явное).

Сажурин, дк. 2.

Сажурин, мая 17 (васильиный).

Сажурин, мр. 26.

Сажурин, янв. 4, апр. 28, и. 10 (очта епасий).

Сажурин, апр. 21 (даровый).

Сажурин, янв. 4, апр. 30, сент. 16, дек. 8 (сохраняющий христость).

Сажурин, дек. 3 (сохраняет Господь).

Сажурин, мр. 11, дек. 9 (изломуренный).

Сажурин, янв. 16 (быстрый явное).

Сажурин, окт. 31, дек. 12 (явноеобразный).

Сажурин, янв. 4, окт. 31 (желез).

Сажурин, янв. 4, 14, мр. 28, а. 26, мр. 15, 24, и. 13, 14, а. 2, с. 15, окт. 25, н. 28, я. 9, 15, 17, 27 (желез).

Сажурин, янв. 13, сент. 13 (вонящая поблужая).

Сажурин, сент. 17 (вонящая поблужая).

Сажурин, сент. 9 (испрошый).

Сажурин, мр. 26.

Сажурин, янв. 15.

Сажурин, нояб. 7 (золотый).

Таракит, авг. 25 (золотый, бело-покойный).

Таракит, окт. 12 (шуга, смател).

Таракит, мая 18.

Таракит, авг. 24.

Таракит, мая 14.

Таракит, мр. 13, апр. 10, июл. 21, окт. 28 (старый).

Таракит, янв. 4, окт. 30, и. 10 (травяной).

Таракит, янв. 22, дек. 18 (назъ города Тибур).

Таракит, июл. 16 (тагройный).

Таракит, мр. 15 (оказывающий пощение къ народу).

Таракит, янв. 4, июл. 28, дк. 30 (почтываемый).

Таракит, янв. 4, 22, 24, ев. 21, мая 3, июл. 10, авг. 19, дк. 19 (Бога почтываемый).

Таракит, янв. 4, сент. 27, апр. 2, авг. 25 (древнее Саблосное или или почтываемый).

Таракит, янв. 4, дк. 8 (благополучный).

Таракит, июл. 16, авг. 13 (случающийся, счастливый).

Таракит, янв. 18 (такий, покойный).

Таракит, мр. 1 (растирающий).

Таракит, июл. 13 (грозный, о треще являющийся).

Таракит, янв. 1, апр. 19 (рокошный).

Таракит, мр. 2 (уродающийся).

Таракит, янв. 4, мр. 16, 18, апр. 15, июл. 23, сент. 19 (пачоу).

Таракит, янв. 16 (бурный, возмутительный).

Таракит, июл. 6, 30 (сильный).

Таракит, янв. 16 (сильный, мощный).

Таракит, янв. 21, сент. 13.

Таракит, мр. 9 (мр. 9, нояб. 7).

Таракит, окт. 19 (ярый).

Таракит, янв. 4, и. 23, с. 4, 5, окт. 31 (сородный, утлый).

Таракит, и. 8.

Таракит, дк. 2.

Таракит, янв. 9.

Таракит, янв. 5 (бобый).

Таракит, янв. 28 (фасовый).

Таракит, янв. 21, мая 24, авг. 3, сент. 6, окт. 4 (счастливый, благополучный).

Таракит, янв. 20 (грозный).

Таракит, апр. 11.

Таракит, июл. 24.

Таракит, янв. 10 (пресчастливый).

Таракит, сент. 9 (любитель полей или диньки явное).

Таракит, мая 10 (любитель явное).

Таракит, янв. 1 (любитель добродетель).

Таракит, дк. 80 (дружелюбный).

Таракит, июл. 6 (счастливый).

Таракит, янв. 4, ев. 19, апр. 29, нояб. 22, дк. 14 (возблуженный, любящий явное).

Таракит, янв. 4, 9, июл. 30, июл. 3, авг. 17, окт. 5, 11, нояб. 14 (возблуженный).

Таракит, мр. 23 (любный).

Таракит, мр. 26 (грозный).

Таракит, июл. 20 (чародейный).

Таракит, июл. 20 (чародейный).

Таракит, янв. 5 (любостанительный).

Таракит, янв. 4, нояб. 5 (любитель явное).

Таракит, мая 31 (любозаурный, любящий явное).

Таракит, янв. 29, сент. 15 (Боголюбный).

Таракит, нояб. 20 (любый).

Таракит, июл. 24 (грозный, утлый).

Таракит, июл. 24 (ярый).

Таракит, янв. 18 (Фанас).

Таракит, мр. 9 (желтый).

Таракит, янв. 4, апр. 8 (горячий).

Таракит, янв. 23, окт. 13 (пробочастуаный).

Таракит, янв. 18, я. 18 (двухушый).

Таракит, июл. 22, сент. 22 (морское явное).

Таракит, янв. 5 (анталий).

Таракит, янв. 5 (светозрачный).

Таракит, янв. 27 (светозарный).

Таракит, янв. 27, июл. 2, авг. 9, 12 (светлый).

Таракит, окт. 25 (светлый).

Таракит, июл. 4 (сильный).

Таракит, нояб. 30 (жизный, хлбый).

Таракит, нояб. 16 (желтый).

Таракит, янв. 30 (счастливый, благополучный).

Таракит, апр. 17.

Таракит, въ ял. протвещ.

Таракит, янв. 10 (радостный явное).

Таракит, янв. 22 (прелюбный).

Таракит, июл. 1, сент. 9, 28 (благоприятный).

Таракит, янв. 16, окт. 4 (до-вольный, радующийся).

Таракит, мр. 19 (заговорный).

Таракит, дк. 22 (заговорный).

Таракит, июл. 30 (заговорный).

Таракит, янв. 19, мая 9, авг. 30 (Христосенный).

Таракит, мр. 9.

Таракит, янв. 17.

Таракит, сент. 18.

Таракит, мая 7, 9, и. 1 и сир. четверть.

Таракит, янв. 29 (удивительный).

Таракит, янв. 4, авг. 21, дк. 29 (хлбый).

Таракит, янв. 27, мая 20 (пробочастуаный).

Таракит, янв. 22 (морской).

Таракит, мр. 16 (маленький явное).

Таракит, и. 7 (рожденный божиный).

Таракит, и. 7 (основной).

Таракит, дк. 21 (за правду прославляемый).

Таракит, янв. 2 (Богородица).

Таракит, янв. 29 (Боголюбый).

Таракит, янв. 21 (Боголюбый).

Таракит, мр. 14 (Бога явное).

Таракит, мр. 8 (Богородица).

Таракит, янв. 26, ев. 8, 17, мр. 5, 6, апр. 10, 20, 21, 22, мая 16, 21, 4, и. 5, 8, 15, и. 9, 12, авг. 11, сент. 4, 5, 12, 19, 20, и. 7, 11, 23, дк. 3, 7 (аръ Божий).

Таракит, янв. 11, 28, ев. 5, мр. 27, мр. 14, сент. 14, сент. 9 (аръ Божий).

Таракит, янв. 9, мр. 2, апр. 29, мая 18, и. 7, и. 4, сент. 2, 15, и. 7 (Бога явное).

Таракит, и. 7 (Богородица).

Таракит, янв. 14, ев. 16, мр. 9, а. 7, мая 2, и. 18, окт. 28, я. 5, дк. 23 (Божий явное).

Таракит (Богородица), янв. 29 (Богородица).

Таракит, янв. 4, сент. 3, окт. 2 (см. выше).

Таракит, янв. 5, апр. 5, 19.

Таракит, янв. 5 (Богородица).

Таракит, сент. 20 (Богу явное).

Таракит, мр. 23, авг. 21 (Богородица).

Таракит, и. 10 (Богородица).

Таракит, янв. 29 (Божий явное).

Таракит, окт. 10 (Богородица).

Таракит, дк. 14 (Богородица).

Таракит, мр. 12, и. 10 сент. 9, 20, окт. 11 (Богородица).

Таракит, янв. 8 (Богородица).

Таракит, янв. 8, 60 (ев. 6, мр. 6, 9, июл. 12, июл. 23, сент. 3, окт. 10, н. 7, дк. 2, 28, 29 (любый Бога).

Таракит, мая 25, 27 (раба, слуга, почтываемый).

Таракит, янв. 20 (тепый).

Таракит, и. 20 (Богородица).

Таракит, янв. 17, дк. 14 (желез или полая, виноградный явное или облато).

Таракит, сент. 5.

Таракит, мр. 1, апр. 4, июл. 30, июл. 7, окт. 6, дк. 10 (блужный).

Таракит, я. 24 (свещенный).

Таракит, янв. 16 (любый).

Таракит, ев. 6.

Таракит, фв. 2, дк. 28 (добра).

Таракит, сент. 17 (добрый).

Таракит, окт. 13 (благобы).

Таракит, дк. 19.

Таракит, сент. 9, окт. 17.

Таракит, янв. 1 (испорченная, чистая).

Таракит, и. 23 (Агриппа).

Таракит, янв. 7, июл. 13 (оруча).

Таракит, янв. 10 (валентина).

Таракит, мр. 20, апр. 23, мая 18, нояб. 6 (мушкетерный).

Таракит, мр. 26.

Таракит, мр. 10, апр. 15, окт. 29, 30, дк. 22 (воскресный).

Таракит, мр. 20.

Таракит, и. 30, дк. 10.

Таракит, янв. 11 (Анна).

Таракит, мр. 1, июл. 10, 19 (Антолея).

Таракит, июл. 27, авг. 27 (пробочастуаный).

Таракит, дк. 15 (пробочастуаный).

Таракит, апр. 12, авг. 22 (пробочастуаный).

Таракит, янв. 5 (Аполон).

Таракит, янв. 19, нояб. 22 (возблуженный).

Таракит, с. 18 (ярый жена).

Таракит, июл. 7 (васильиный).

Таракит, янв. 17 (васильиный).

Таракит, апр. 17 (поджизняющий).

Таракит, сент. 15 (двухушый явное).

Таракит, сент. 19 (снот. явное).

Таракит, янв. 31, апр. 12, окт. 9 (Богородица).

Таракит, ф. 10.

Таракит, янв. 4 (иноземка, жестокая, грубая).

Таракит, янв. 8, мр. 10, апр. 15, 16, сент. 3 (дарный).

Таракит, янв. 23 (пустыня).

Таракит, янв. 15 (ярый).

Таракит, окт. 4 (ярый явное).

Таракит, янв. 26.

Таракит, янв. 17.

Таракит, мр. 76.

Таракит, сент. 8 (земная).

Таракит, мр. 10, (превращенная).

Таракит, мр. 10, апр. 16 (испорченная, жестокость).

Таракит, янв. 29.

Таракит, апр. 26 (желез).

Имена женскія.

Августа, я. 24 (свещенная).

Агния, янв. 16 (любый).

Агата, ев. 6.

Агата, фв. 2, дк. 28 (добра).

Агата, сент. 17 (добрый).

Агата, окт. 13 (благобы).

Агата, дк. 19.

Агата, сент. 9, окт. 17.

Агата, янв. 1 (испорченная, чистая).

Агата, и. 23 (Агриппа).

Агата, янв. 7, июл. 13 (оруча).

Агата, янв. 10 (валентина).

Агата, мр. 20, апр. 23, мая 18, нояб. 6 (мушкетерный).

Агата, мр. 26.

Агата, мр. 10, апр. 15, окт. 29, 30, дк. 22 (воскресный).

Агата, мр. 20.

Агата, и. 30, дк. 10.

Агата, янв. 11 (Анна).

Агата, мр. 1, июл. 10, 19 (Антолея).

Агата, июл. 27, авг. 27 (пробочастуаный).

Агата, дк. 15 (пробочастуаный).

Агата, апр. 12, авг. 22 (пробочастуаный).

Агата, янв. 5 (Аполон).

Агата, янв. 19, нояб. 22 (возблуженный).

Агата, с. 18 (ярый жена).

Агата, июл. 7 (васильиный).

Агата, янв. 17 (васильиный).

Агата, апр. 17 (поджизняющий).

Агата, сент. 15 (двухушый явное).

Агата, сент. 19 (снот. явное).

Агата, янв. 31, апр. 12, окт. 9 (Богородица).

Агата, ф. 10.

Агата, янв. 4 (иноземка, жестокая, грубая).

Агата, янв. 8, мр. 10, апр. 15, 16, сент. 3 (дарный).

Агата, янв. 23 (пустыня).

Агата, янв. 15 (ярый).

Агата, окт. 4 (ярый явное).

Агата, янв. 26.

Агата, янв. 17.

Агата, мр. 76.

Агата, сент. 8 (земная).

Агата, мр. 10, (превращенная).

Агата, мр. 10, апр. 16 (испорченная, жестокость).

Агата, янв. 29.

Агата, апр. 26 (желез).

дѣлается прибавленіемъ 2 послѣднихъ остатковъ къ постоянному числу 22, т. е. Пасха будетъ (22+d+e) марта или апрѣля; марта, если сумма (22+d+e) будетъ меньше 31, апрѣля—если сумма больше 31.

Численіе Юліанское (старый стиль) и Григоріанское (новый стиль).

„Наше современное лѣтосчисленіе было изобрѣтено лишь въ 6-мъ вѣкѣ католическими монахами Діонисіемъ Малымъ (Dionisius Exiguus), умершимъ около 556 г. Онъ опредѣлилъ рожденіе Христа въ субботу 25 декабря 753 года отъ основанія Рима (это былъ предѣльный годъ нашей эры, или минусъ первый)—очевидно въ ночь съ субботы на воскресенье и первымъ годомъ Христіанской эры назначилъ 754 г. отъ основанія Рима (когда 25 декабря приходилось уже въ воскресенье). Это лѣтосчисленіе было официально принято въ Италіи только въ X-мъ вѣкѣ, при папѣ Іоаннѣ XIII (968—970 г.г.), а затѣмъ распространялось по другимъ странамъ континента Европы, дойдя въ XIV в. до Испаніи, въ XV—до Греціи и въ 1700 г. до Россіи“ (Н. Морозовъ. Откровеніе въ грозѣ и бурѣ, стр. 158).

Календаремъ называется таблица, показывающая раздѣленіе года на извѣстные періоды: дни, недѣли, мѣсяцы и времена года; самое слово—*календарь* произошло отъ латинскаго слова Календы (Calendae), которымъ Римляне обозначали первые дни каждаго мѣсяца.

Годомъ, какъ извѣстно, называется тотъ промежутокъ времени, въ теченіе котораго земля совершаетъ полный оборотъ вокругъ солнца; для совершенія этого оборота земли нужно 365 сут. 5 час. 48 мин. 46 сек. Этимъ числомъ неудобно пользоваться для счета лѣтъ въ общегити, такъ какъ пришлось бы за начало каждаго года считать различные часы дня и укорачивать каждыи годъ почти на ¼ сутока, а 100 лѣтъ пришлось бы укоротить почти на 25 дней, и такимъ образомъ, могло бы оказаться, что весна, которая начинается въ мартѣ, черезъ 100 лѣтъ была бы уже въ февралѣ, а черезъ 500 л. она пришлось бы уже въ октябрѣ, и весенними мѣсяцами стали бы октябрь, ноябрь и декабрь.

Значитъ, какъ въ первомъ случаѣ начало года нельзя было бы пріурочить къ извѣстному, опредѣленному часу дня, такъ во второмъ—съ понятіемъ о мѣсяцѣ нельзя было соединить понятіе о времени года. Во избѣжаніе этой путаницы приходится считать въ году дѣльное число сутокъ и по временамъ исправлять накопившуюся ошибку,—къ каждому 4-му году прибавлять по одному лишнему дню; этотъ удлиненный годъ назывался у римлянъ *bissextilis*; это-то названіе *„bissextilis“* въ видѣ исковерканнаго „високосный“ перешло и въ русскій языкъ. Такого рода численіе принято и у насъ подъ именемъ Юліанскаго, названнаго такъ въ честь Юлія Цезаря, окончательно установившаго это численіе (въ 45 году до Р. X.). Годъ, въ декабрь котораго родился І. Хригосъ, былъ високосный, а потому и годы 4, 8, 12 и т. д., т. е. всѣ годы, дѣлящіяся безъ остатка на 4, считаются високосными. Но Юліанскій календарь, принимая въ году 365½ сут., укорачиваетъ на 11 мин. 14 с., а 400 л.—на 3 дн. 2 ч. 53 м. 20 с. Въ 325 г. по Р. X. эта ошибка въ Юліанскомъ Календарѣ была исправлена. Съ 325 г. до нашего времени у всѣхъ истекшихъ лѣтъ убавлено всего 13 дней, а въ Западной Европѣ, гдѣ принято численіе папы Григорія (Григоріанское), исправившаго въ 1582 г. счетъ дней, эта ошибка исправляется, и потому наше численіе—Юліанское (принятое также у грековъ и восточныхъ славянъ)—отстаетъ теперь отъ Западно-Европейскаго на 13 дней, т. е., когда у насъ 1-ое число, въ Зап. Европѣ считаютъ уже 14-ое.

Новый годъ теперь во всѣхъ христіанскихъ государствахъ, какъ и у древнихъ римлянъ, празднуется 1-го января. Въ древней Руси церковный годъ считался съ 1-го марта, гражданскій съ 1-го сентября съ 1342 г.—оба начинались съ 1-го сентября, а съ 1700 г. гражданскій съ 1-го января, а церковный и нынѣ начинается съ 1-го сентября.

Мѣсяцемъ назыв. періодъ времени, приблизительно—30 дн. и основанный на перемѣнахъ фазъ луны. Названіе мѣсяцевъ взято изъ римскаго календаря.

Недѣлю у славянскихъ народовъ, а отсюда, въ церковномъ языкѣ, называется день, именуемый въ общегити воскресеньемъ; тотъ же промежутокъ времени, который въ общегити обозначается словомъ „недѣля“, въ церковномъ языкѣ именуется „седмичней“, за начало ея считается поедѣльникъ, а въ общегити за начало ея считается воскресенье.

ТАБЛИЦА

дней Пасхи, переходящихъ праздниковъ, мѣсяцѣвъ и постовъ съ 1909 г. по 1918 г.

Годы отъ Рождества Христова	Неделя, предъ Пасхою		Пасха Христова		Неделя, послѣ Пасхи		Посты	
	Июль	Августъ	Мартъ	Апрѣль	Май	Июнь	Июль	Августъ
1909	5	4	—	—	—	—	—	—
1910	5	—	—	—	—	—	—	—
1911	5	—	—	—	—	—	—	—
1912	5	—	—	—	—	—	—	—
1913	7	6	—	—	—	—	—	—
1914	6	6	—	—	—	—	—	—
1915	4	—	—	—	—	—	—	—
1916	7	3	—	—	—	—	—	—
1917	6	1	—	—	—	—	—	—
1918	9	—	—	—	—	—	—	—

Дни поминованія усопшихъ. 1) Родительская суббота 31 января. 2) Радоница вторникъ 7 апрѣля. 3) „Троицкая“ родительская суббота 16 мая. 4) Поминованіе вонювъ, на брани убиенныхъ—29 августа (суббота). 5) Дмитровская суббота (24 октября).

Мѣстные Нижегородскіе праздники. 4 февраля (среда) память основателя Ниж.-Новгорода Георгія Всеволодовича. 19 апрѣля (воскресеніе)—встрѣча Св. Иконы Оранской (Владимірской) Божіей Матери. 19 іюня (пятница)—проводы Св. Иконы Оранской Божіей Матери. 15 іюля (среда)—открытіе ярмарки. 25 іюля (суббота)—крестный ходъ на ярмаркѣ—память Св. Макарія Желтоводскаго. 22 октября (четвергъ)—очищеніе Москвы отъ полянковъ при помощи Минина и Пожарскаго (праздникъ установленъ въ 1862 г.). 26 октября (понедѣльникъ)—Св. Вел. муч. Дмитрія Солдускаго; память Кн. Дмитрія Михайловича Пожарскаго. 1 ноября (воскресеніе)—Св. безсребренниковъ Космы и Даміана; память гражданина Космы Минина.

Неприсутственные дни въ 1909 г.

Январь: 1 (четвергъ)—Новый годъ. Обрѣзаніе Господне. 6 (вторникъ)—Вогоявленіе Господне.
Февраль: 2 (понедѣльникъ)—Срѣтеніе Господне, 6 (7 (пятница и суббота)—два дня сырной седмицы.
Мартъ: 25 (среда)—Благовѣщеніе Пресвятой Богородицы, 26, 27 и 28 (четвергъ, пятница и суббота) страстной седмицы, 29 по 5 апрѣля Свѣтлая седмица.
Апрѣль: 23 (четвергъ)—тезоименство Ея Императорскаго Величества Государыни Императрицы Александры Федоровны.

Май: 6 (среда)—рождение Его Императорскаго Величества Государя Императора Николая Александровича, 7 (четверг)—Вознесение Господне, 9 (суббота)—день Святителя Николая, 14 (четверг)—Священное коронование Ихъ Императорскихъ Величествъ Государя Императора и Государыни Императрицы, 17 (воскресенье)—день Св. Троицы, 18 (понедѣльникъ)—день Св. Духа, 25 (понедѣльникъ)—рождение Его Императорскаго Величества Государыни Императрицы Александры Феодоровны.

Июнь: 29 (понедѣльникъ)—день Свв. Ап. Петра и Павла.

Июль: 22 (среда)—тезоименитство Ея Императорскаго Величества Государыни Императрицы Марии Феодоровны, 30 (четверг)—рождение Его Императорскаго Высочества Государя Наслѣдника Цесаревича и Великаго Князя Алексѣя Николаевича.

Август: 6 (четверг)—Преображение Господне, 15 (суббота)—Успение Пресвятой Богородицы, 29 (суббота)—Усыновление главы Св. Иоанна Предтечи, 30 (воскресенье)—день Св. благовѣрнаго кн. Александра Невского.

Сентябрь: 8 (вторник)—Рождество Пресвятой Богородицы, 14 (понедѣльникъ)—Воздвижение Честнаго и Животворящаго Креста Господня, 26 (суббота)—день Св. Ап. Иоанна Богослова.

Октябрь: 1 (четверг)—Покровъ Пресвятой Богородицы, 5 (понедѣльникъ)—тезоименитство Его Императорскаго Высочества Государя Наслѣдника Цесаревича и Великаго Князя Алексѣя Николаевича, 21 (среда)—день восшествия на престолъ Его Императорскаго Величества Государя Императора Николая Александровича, 22 (четверг)—Иконы Божіей Матери "Казанскія".

Ноябрь: 14 (суббота)—рождение Ея Императорскаго Величества Государыни Императрицы Марии Феодоровны, 21 (суббота)—Введение во храмъ Пресвятой Богородицы.

Декабрь: 6 (воскресенье)—тезоименитство Его Императорскаго Величества Государя Императора Николая Александровича; день Святителя Николая Чудотворца, 25, 26 и 27 (пятница, суббота и воскресенье)—три дня праздника Рождества Христова.

Дни, въ которые не совершается вѣнчаніе браковъ: 1) въ Рождественскій постъ и праздни. Рождества Христова (т. е. отъ 15 ноября по 6 января); 2) отъ воскресенья передъ масляной до Фомина воскресенья; 3) во весь Петровъ и Успенскій посты, 4) наканунѣ среды и пятницы (въ теченіе всего года), наканунѣ воскресныхъ и праздничныхъ дней; 5) подл. праздни. Воздвиженія Креста Господня (14 сент.), Покрова Пресв. Богородицы (1 окт.), Казанской Бож. Матери (22 окт.), Усыновенія главы Иоанна Предтечи (29 авг.), св. Иоанна Богослова (26 сент.) и св. Николая Чудотворца (9 мая); 6) наканунѣ храмовыхъ и мѣстотимыхъ праздниковъ, 7) въ день воздвиженія Креста Господня (14 сент.) и Усыновенія главы Иоанна Предтечи (29 авг.), 8) наканунѣ восшествия на престолъ Государя Императора и дня Священнаго Коронованія, но наканунѣ высокосторженственныхъ дней тезоименитствъ и рожденій Ихъ Величествъ, Царствующихъ Государя и Государыни и прочихъ членовъ Императорской фамилии вѣнчат. браки можно.

Дни, въ которые воспрещаются всякія общедоступныя забавы и общественныя увеселенія, въ томъ числ. театральныя представленія, концерты, маскарады и разныя зрѣлища: 1) Сочельникъ Рождественскій, 2) день праздника Рождества Христова, 3) наканунѣ Двадцатыхъ праздниковъ, 4) наканунѣ дня Усыновенія главы Иоанна Предтечи, 5) въ первую, четвертую и страстную недѣлю, 6) первый день (Воскресенье) недѣли православная, 7) субботу 3-й недѣли Великаго поста, 8) Вербное Воскресенье, 9) первый день Св. Пасхи, 10) день Воздвиженія Креста Господня, 11) день Усыновенія главы Иоанна Предтечи.

АРМЯНО-ГРИГОРИАНСКІЙ КАЛЕНДАРЬ.

Числ.	Дни.	Числ.	Дни.	Числ.	Дни.	Числ.	Дни.
Январь.				Апрѣль.			
1 Чт.	Новый Годъ. 3-й день Рожд. поста.	3 Вт.	Св. Леонидя Іерей и съ нимъ пострадавшихъ пресвитеровъ.	4 Сб.	Усыніи главы Иоанна Предтечи.	8 Пт.	Начало постовъ по Св. 7-е по Пасхѣ.
3 Сб.	Св. Василія Вел., Григорія Нисска, Синакстра папы и Еремея сирина.	5 Чт.	Св. Варгановыхъ—волею муч. убитъ въ великой битвѣ. (Варганянцъ)	5 Вс.	2-е по Пасхѣ. Фрн. Богородицы.	10 Вс.	Совместіе Свят. Духъ Пятидесятница. Въ это время на Ильинъ постъ по пяти 22-го.
5 Пн.	Посл. день Рожд. поста. Навечеріе по литург. Сырныи день.	7 Сб.	150-ти св. отъ 1-го Константинопольск. Вселен. Собора.	6 Вт.	2-е по Пасхѣ. Благовѣщеніе Пр. Богородицы.	17 Вс.	Совместіе Свят. Духъ Пятидесятница. Въ это время на Ильинъ постъ по пяти 22-го.
6 Вт.	Рождество и Крещеніе (Маслота 13 дней).	8 Вс.	Заповѣди Велик. Поста. 2-е Великаго Поста.	7 Чт.	3-е по Пасхѣ. „Вѣкъ перваго“, (Ашхарамарганъ).	24 Вс.	1-го Илн. Св. пр. Иаі (мчч. свад).
11 Вс.	1-е по Рождеству Христова.	14 Сб.	Св. Кирилла патріарха Іерус., Кирилла еписк. и матери его Аянн.	13 Вс.	4-е по Пасхѣ. „Вѣкъ перваго“, (Ашхарамарганъ).	25 Пн.	Св. мчч. Равискии и др. жинн ел. Смп. Гайинъ и дружинн ел.
13 Вт.	Обрѣзаніе Господне.	15 Вс.	Св. Иоанна патр. Іерус., Иоанна воровскаго и Григорія Татевскаго.	19 Вс.	5-е по Пасхѣ. „Вѣкъ перваго“, (Ашхарамарганъ).	26 Вт.	Св. Иоанна Предтеч. (пер. св. мчч. въ Муч. мост.) и Аполлона ел. Навеленіе наъ разъ въ Григорія Пресвѣты Арменія.
15 Чт.	Рожд. св. Иоанна Предтечи.	21 Сб.	Св. Великаго Поста.	20 Пн.	6-е по Пасхѣ. Явленіе св. Креста въ Іерусалимъ.	28 Чт.	Св. мчч. въ Муч. мост.) и Аполлона ел. Навеленіе наъ разъ въ Григорія Пресвѣты Арменія.
17 Сб.	Св. Петра патр., Власія еписк. и Авессалома діак. она.	22 Вс.	7-е Великаго Поста. Вербное. Входъ Исуса Христа въ Іерусалимъ.	30 Пн.	Вознесеніе усопшихъ.	30 Сб.	2-е по Пятидесятницѣ. Праздникъ Каведъ Эчмиадзинской церкви.
18 Вс.	2-е по Рожд. Хр. Заповѣди поста Арчалозорца. Память пророка Іоанн.	28 Сб.	8-е Великаго Поста.	Май.			
22 Пт.	Св. Сергія, Мартироса и 14 мученик.	Мартъ.				Июнь.	
24 Сб.	Св. Сергія, Мартироса и 14 мученик.	1 Вс.	4-е Великаго Поста.	1 Пн.	Св. младенца, убиеннаго въ Мокія и Коларта ел.	Св. младенца, убиеннаго въ Мокія и Коларта ел.	
25 Вс.	3-е по Рожд. Хр. (Враніи соверш.)	7 Сб.	5-е Великаго Поста.	2 Вт.	Св. мчч. Нилъ и Іаані Св. мч. Саака и Іосифъ мч. Сергія и Вахла.	Св. мчч. Нилъ и Іаані Св. мч. Саака и Іосифъ мч. Сергія и Вахла.	
26 Пн.	Св. муч. Атоніанъ и св. Феодора Стратилата.	8 Вс.	6-е Великаго Поста.	4 Чт.	Св. Нерсеса Вел. патр. и Хата еписк.	Св. Нерсеса Вел. патр. и Хата еписк.	
27 Вт.	Св. муч. Сукиасянцъ.	14 Сб.	Воскресеніе Лаазра Навечеріе.	6 Сб.	3-е по Пасхѣ. Заовъ по пост. св. Григор. просвѣт. по пяти 1-й.	3-е по Пасхѣ. Заовъ по пост. св. Григор. просвѣт. по пяти 1-й.	
29 Чт.	Св. Воснана и дружинн его.	15 Вс.	7-е Великаго Поста. Вербное. Входъ Исуса Христа въ Іерусалимъ.	7 Вс.	Св. Епископъ ипр. Вавилн патр.	Св. Епископъ ипр. Вавилн патр.	
31 Сб.	Св. Петра. Несака.	21 Сб.	8-е Великаго Поста.	8 Пн.	Св. царя Константина.	Св. царя Константина.	
Февраль.				Июль.			
1 Вс.	4-е по Рожд. Христово.	22 Вс.	9-е Великаго Поста.	Августъ.			
2 Пн.	Св. Марка еписк. Пеона пресв., архд. Кирилла мирозданія	28 Пн.	10-е Великаго Поста.	Сентябрь.			

Дни	Мес.	Дни
Чт.	2 В.	Св. пр. Феодота тагалт. Баладеа и 7 дъвъ анкерскихъ.
Сб.	4 Вт.	Обрѣтенъ мощей св.вчч. Григорія просвѣтителя Арменіи.
Вс.	6 Чт.	4-е по Платодъ (браки разрѣш.)
Пн.	8 Сб.	Св. Антоніа, Феодота, Ананія и Фотія.
Вт.	9 Вс.	Св. пр. Давида и 3-хъ отроковъ.
Чт.	11 Сб.	Св. переводчикъ. Библіе: Саава и Мерсера.
Сб.	13 Вт.	Св. п. Трлата и жемъ его Ашхемъ.
Вс.	15 Чт.	5-е по Платодъ. Обрѣтеніе ризы Пр. Богородицы.
Пн.	16 Сб.	Св. Каллистрата и Лонгина преев.
Вт.	17 Пн.	Св. пр. Захарія.
Чт.	19 Сб.	Св. пр. Еисеса.
Сб.	21 Вт.	Св. 12 август. и 13-го Нава.
Вс.	23 Чт.	6-е по Платодъ. Завоеваніе на Преображ. постъ по Пр. 1-го июля.
Юль.		
Сб.	31 Пн.	Памятъ Вехъ. Зав., Ковчега в Нов. св. перк. (Разр. на рыбу).
Вс.	1 Вт.	Преображеніе Господне. Поминовение усопшихъ. (Мерсели).
Пн.	3 Чт.	Св. пр. Исая.
Сб.	5 Сб.	Св. Анноста Фаддеи и вчч. Самухтумъ.
Вс.	7 Пн.	2-е по Преобр. Господи.
Пн.	9 Вт.	Св. Кирилла еп., 4-ти мч. и св. дѣвъ: Юстинъ, Евдокия и Христинъ.
Вт.	11 Чт.	Св. Анниогена еп., 10-ти уч. и 5-ти мч.
Чт.	13 Сб.	Св. 3 протвѣ: Адамъ, Свѣткъ, Емосъ, Енохъ, Нойа, Мельхиседеа, Авраама, Исаака, Иакова, Иосифа, Моисея, Ларона, Езекара, Исуса, Навина, Самуила, Самсона, Исвава, Варлаа, Гедона и пр. св. отц.
Сб.	15 Пн.	Св. сивовей и мучковъ св. Григорія: Аристандъ, Врудиана, Гуркани, Григорія и Давида.
Вс.	17 Чт.	3-е по Преобр. Господи.
Пн.	19 Сб.	Св. мч. Маккавейскихъ, Езекара, Соломонія и 7 сивовей.
Вт.	21 Пн.	Св. пр: Осія, Амосъ, Михея, Наума, Авлаума, Юна, Софонія, Аггея, Захарія и Малахія.
Чт.	23 Чт.	Св. Свѣи и 3-хъ дочерей ея: Писелія, Елизавіа и Атанія.
Сб.	25 Сб.	Св. Антонія, Трифона, Парсана, Онуерія.
Вс.	27 Пн.	4-е по Преобр. Господи.
Пн.	29 Вт.	Св. царя Феодосія.
Вт.	31 Чт.	Св. Кирилла, Гулгиты, Горадіа.
Чт.	1 Чт.	Св. Вагана гохтинскаго, мч. Евгения.
Августъ		
Сб.	3 Сб.	Св. Анастасія, Кирилла и

Мес.	Дни
5 Пн.	Григорія Богослова.
6 Вт.	5-е по Преобр. Господи.
8 Чт.	Св: Евгения, Макарія, Валерія, Кандида и Аглыа.
10 Сб.	Св: Андеръ Стратилата и его вольковъ м: Каллиника и Дометія.
11 Вс.	Св: Ариана и жемъ его Анастосія, м. Феодора и Евлевтеріа.
12 Пн.	Св. отц. Евесскаго собора.
13 Вт.	2-е по Преобр. Господи.
15 Чт.	Завоеваніе Успенскаго поста по патр. 14-го. Овареніе св. Тимодіана по видѣнію св. Григорія преев. Арменіи. (Сырній день).
16 Сб.	Успеніе Пр. Богородицы. (по затургій освещеніе вилорада).
17 Сб.	Поминованіе усопшихъ.
18 Вс.	2-е по Усп. Пр. Б-чи.
19 Пн.	Св: Иоанна и Анны и жемъ мучонъ.
20 Вт.	Св. пр. Еремія.
21 Чт.	Св. Ап: Фомы, Иакова и Симона.
22 Чт.	3-е по Усп. Пр. Б-чи.
24 Сб.	Обрѣтеніе поса Пр. Б-чи.
Сентябрь.	
25 Пн.	Св: Стевана Улья, Говарина, Намисіа, Тихика и Раткія.
26 Пн.	Св. пр: Леоніада, Ездры и Захарія.
27 Вт.	Св. Иоанна Предтечи и прав. Юва.
28 Вт.	Св. отц. 1-го Вселенск. Никейск. собора.
29 Чт.	4-е по Усп. Пр. Б-чи
30 Пн.	Завоеваніе на Воедикъ постъ по 12-е. Гавдиди св. церквя въ честь Живоначал. Креста. (Сырній день).
31 Сб.	Воздвижен. Св. Креста Господи. Поминовение усопшихъ.
1 Вс.	2-е по Воедикъ. Завоеваніе на постъ ява. св. Креста на горѣ Вардѣ.
2 Пн.	Св. мч: Манана и Самеона столпи.
3 Вт.	Св. мч: Феронія, Мартина и Сусанніи.
4 Чт.	Св. патр: Варлаама Ангалія и Иринея.
5 Сб.	Св. Георгія Побѣдоносца, Романа и Авдїя.
6 Пн.	3-е по Воедикъ. Явленіе Св. Креста на горѣ Вардѣ (браки разрѣш.)
7 Вт.	Св. Давида, Евламія и Евламіи.
8 Чт.	Св. Евстагія, Феодоты, Ермоня и Клеотринны.
Октябрь.	
1 Чт.	Св. мч: Саава и Амазася.
2 Пн.	Св. 72 уч. Христовыхъ.
3 Сб.	4-е по Воедикъ.

Мес.	Дни
5 Пн.	Св. патр. Фомы и Иринея.
6 Вт.	Св. дѣвъ: Феклы, Варнары и Пелagia.
8 Чт.	Св. цѣл. Палтелеймода и Евваракіа.
10 Сб.	Св: Мерсера, Египшея, Моисея, Давида, Григорія и Пересеа толк. св. Писанія.
11 Вс.	5-е по Воедикъ.
12 Пн.	Обрѣт. мощ. св. Григорія, патр. Абганскаго, Св. отц: Татуава, Вароса, Туаза, Антонія, Кронида и 7 пустыяничю.
13 Вт.	Св. Ап: Анан, Варнава, Сима, Маттаіа, Филипа, Иоанна и Сизуана.
15 Чт.	Св. Ап: Тимоно, Тита, Дионісія ареоп.
17 Сб.	Св. Ев: Матея, Мар-а, Лука, Иоанна.
18 Вс.	6-е по Воедикъ.
19 Пн.	Св: Лонгина согл., Иосефа Ариана, Иосефа боготоца, Заара и сестеръ его Марыи и Марія.
20 Вт.	Св: Феодота, Зенона, Макарія, Евдокия и Романа.
22 Чт.	Св. мч: Харитона, Артемія, Христовора, Каллиника и Ананія.
24 Сб.	Св. 12 учт. перк: Рееоса, Дионісія, Сальвестра, Аванасія, Кирилла Іерус., Еерема сир., Василія ксар., Григорія нисск., Григорія Богосла, Епископа ниср., Иоанна Златоуста и Кирилла Александскійскаго.
25 Вс.	7-е по Воедикъ. Обрѣтеніе Св. Креста.
26 Пн.	Св. Анастасія, Вароса, Феодорита.
27 Вт.	Св. мч: Иперихіановыхъ, и Северіана севаст. Вавилъ и 84 учт.
29 Чт.	Св. Иоанна Златоуста. Всѣхъ святыхъ.
31 Сб.	Ноябрь.
1 Вс.	8-е по Воедикъ.
2 Пн.	Св. Стевана папы римскаго.
3 Вт.	Св: Акинсина еп., Иосефа преев., Анеала архія и муч. Платона.
4 Чт.	Св. патр., Митрополита, Александра и Павла, св. Маркіана и Мартина.
5 Сб.	Св. Архан: Гавриила и Михаила и всѣхъ безпл. небес. силъ.
8 Вс.	9-е по Воедикъ.
9 Пн.	Св: Мелита прт. антиох. Маны еп., Вура преев., Нина діак.
10 Вт.	Св: Димитрія и Василіана преев.
12 Чт.	Св: Гурія, Самона, Авдѣа архія, Романава, Мануа исп., Ненсія воина.
14 Сб.	Св. Ап: Андрея и Филиппа.
15 Вс.	10-е по Воедикъ. Завос на

Мес.	Дни
20 Пт.	постъ Исакаанъ.
21 Сб.	Навечеріе.
22 Вс.	Введеніе во храмъ Пр. Б-чи.
23 Пн.	1-е по посту Исакаанъ (бр. разр.)
24 Вт.	Св. дѣвъ: Юзалина и Евасиліана.
25 Сб.	Св: Лонгина, Тараха, Прова, Андроника, Онисима и др. уч. св. Писанія.
26 Пн.	Св: Каллиста патр. и Шавкратія.
28 Сб.	Св. Апост. и 1-хъ преев. Арменіе: Ваадеи и Варсоломенъ.
29 Вс.	2-е по посту Исакаанъ.
30 Пн.	Св: Януарія, Меркурія воина
Декабрь.	
1 Вт.	Св. Леокиа и Ираидѣара.
3 Чт.	Св. отц. еп.: Павла, Пола, Манара, Евагра, Иоанна гоийскя, Иоанна кар., Нила, Арсена, Сисіана, Давида, Срабона, Макарія, Симеола и др.
5 Сб.	Св. патр: Николая и Григорія чудотворца и Николая патр., Мирона еп.
6 Вс.	3-е по посту Исакаанъ. Завос на постъ св. Іакова.
7 Пн.	Св: Мянъ, Гермогена, Еввара, Иоанна и Алоаса.
8 Вт.	Св: Корнелия согл., Самеона-сродн. Готп., Поликарпа еп. (Навечеріе).
9 Ср.	Зачіе Дѣвъ Маріи.
10 Чт.	Св: Евстратія Авксентія, Ореста и Маркіарія.
12 Сб.	Св: Іакова нивиб., Маруша и Мелита еп.
13 Вс.	4-е по посту Исакаанъ.
14 Пн.	Св. патр: Никатія Богосноса, Адеа и еп. Маруша.
15 Вт.	Св: Феодотия еп., Беона муч. и 4 воиновъ: Васса, Евсеія, Евхиція и Василісса.
17 Чт.	Св: Ипассія и Домниа, Ганкерія преев. и 20000 муч. въ Инокиміа сожженныхыхъ.
19 Сб.	Св. п. Агтары.
20 Вс.	5-е по посту Исакаанъ.
21 Пн.	Св: Авраама и Хорена, цѣлт. бесребр. Иосефа и Давиана.
22 Вт.	Св. муч. Богдана.
24 Чт.	Св: Давида пр. и Іакова ал.
26 Сб.	Первомученика - и Стевана.
27 Вс.	6-е по посту Исакаанъ.
28 Пн.	Св: Апост: Петра и Павла.
29 Вт.	Св. Ап: Іакова и еванг. Иоанна.
30 Чт.	Завос на Рождественскій постъ по 5-е января 1910 года.

РИМСКО-КАТОЛИЧЕСКІЙ КАЛЕНДАРЬ НА 1909 Г. (старый стиль).

Дни	Ч. Дн.	Ч. Дн.	Ч. Дн.	Ч. Дн.
Январь.	4 Вс.	Медля постъ Нов. года. Тита еп., Веледикы.	7 Ср.	Юзіана м., Люціана, Северина, Люціана.
Чт.	5 Пн.	Навечеріе Богоявленія. Тессера пал.	9 Пт.	Марціана, Юзіана.
Пт.	6 Вт.	Богоявленіе Господ.	10 Сб.	Агалава пал., Нина-лора.
Сб.	7 Чт.	Богоявленіе Господ.	11 Вс.	Медля 1-я по Богоявленію.
Пн.	8 Пн.	Медля 2-я по Богоявленію. Каледры св. ап. Петра и Павла въ Римѣ.	12 Пт.	Аркадія м., Татяныя, Леонія еп.
Вт.	9 Вт.	Медля 3-я по Богоявленію. Марія и Феліса.	13 Сб.	Св. Патр. Пала, пусуя, Маря Марцелія пал., Вернара.
Чт.	11 Чт.	Медля 4-я по Богоявленію. Марта и Марія.	14 Сб.	Св. Патр. Пала, пусуя, Маря Марцелія пал., Вернара.
Пт.	12 Пн.	Медля 5-я по Богоявленію. Марта и Марія.	15 Вс.	Св. Патр. Пала, пусуя, Маря Марцелія пал., Вернара.
Сб.	13 Сб.	Медля 6-я по Богоявленію. Марта и Марія.	16 Пт.	Св. Патр. Пала, пусуя, Маря Марцелія пал., Вернара.
Вс.	14 Вс.	Медля 7-я по Богоявленію. Марта и Марія.	17 Сб.	Св. Патр. Пала, пусуя, Маря Марцелія пал., Вернара.
Пн.	15 Пн.	Медля 8-я по Богоявленію. Марта и Марія.	18 Вс.	Медля 8-я по Богоявленію. Марта и Марія.
Вт.	16 Вт.	Медля 9-я по Богоявленію. Марта и Марія.	19 Пн.	Медля 9-я по Богоявленію. Марта и Марія.
Чт.	18 Чт.	Медля 10-я по Богоявленію. Марта и Марія.	20 Вт.	Медля 10-я по Богоявленію. Марта и Марія.
Пт.	19 Пт.	Медля 11-я по Богоявленію. Марта и Марія.	21 Ср.	Медля 11-я по Богоявленію. Марта и Марія.
Сб.	20 Сб.	Медля 12-я по Богоявленію. Марта и Марія.	22 Чт.	Медля 12-я по Богоявленію. Марта и Марія.
Вс.	21 Вс.	Медля 13-я по Богоявленію. Марта и Марія.	23 Пн.	Медля 13-я по Богоявленію. Марта и Марія.

дн.	ч. дн.	дн.	ч. дн.	дн.	ч. дн.	дн.	ч. дн.	дн.	ч. дн.
22	Чт.	Викентія, Анастасія.	16	Вт.	Пт.	Авраама, Барьяка.	11	Пн.	Мамерта емск. бр.
23	Пт.	Іоанна Пресвят. Д Марія. Іоанна Раймунда.	17	Вт.	Ср.	Гергудам а. Алексадра.	12	Вт.	Ср.
24	Сб.	Тимошея м.	18	Ср.	Чт.	Эдуарда кор. м. Гавриіа.	13	Вт.	Ср.
25	Сб.	Семидесятница. Обр-рп. ап. Павла.	19	Чт.	Пт.	Іосифа броч.	14	Чт.	Ср.
26	Пн.	Поліархія ем. м. Павла.	20	Пт.	Сб.	Бенедикта, Філомон. еп. Октавіана.	15	Пт.	Ср.
27	Вт.	Іоанна Злат., Юліана, Флаліана м., Кирила, Франціска Салес.	21	Сб.	Пн.	Викторія м. Октавіана.	16	Сб.	Чт.
28	Ср.	Мартина м. м. Неполита.	22	Пн.	Вт.	Гавриіа арх. Тимошея.	17	Ср.	Пт.
29	Чт.	Мартыны м. м. Неполита.	23	Вт.	Ср.	Іринея ем. м. Празд. Благоуць. переносится на пн. послѣ недѣли Бѣлой.	18	Чт.	Пт.
30	Пт.	Навечер. Срѣтенія. Іоанна. Петра ис. Полина. Сатурнина.	24	Ср.	Чт.	Великій четвергъ. Феодосія, Телма.	19	Пт.	Ср.
31	Сб.	Февраль.	25	Чт.	Пт.	Великій пятницъ. Руперта, Якия.	20	Ср.	Чт.
1	Пн.	Шестидесятница. Никитія ем. м.	26	Пт.	Сб.	Великая суббота. Гургіама.	21	Чт.	Пт.
2	Вт.	Срѣтеніе Господне. Соргулата.	27	Сб.	Пн.	Воскрес. Христова.	22	Пт.	Ср.
3	Ср.	Василія, Цезарія.	28	Пн.	Вт.	Василія, Кириіа.	23	Сб.	Чт.
4	Чт.	Андрей ем. м. Еутихія.	29	Вт.	Ср.	2-й день праздника. Киріяна, Зояма.	24	Пн.	Вт.
5	Пт.	Агата м. м. Исидора, Доротея м. м. Теоф. Ромульда ис. Феодора.	30	Ср.	Чт.	Вальдемы, Корнеція.	25	Вт.	Ср.
6	Сб.	Ромульда ис. Феодора.	31	Чт.	Пт.	Апрѣль.	26	Ср.	Чт.
7	Пн.	Патридестяница. Іоанна изъ Мата. Павла, Луція.	1	Ср.	Чт.	Феодора муч. Стеана.	27	Пт.	Ср.
8	Вт.	Аполлонія д. м. Александра.	2	Чт.	Пт.	Франціска.	28	Сб.	Чт.
9	Ср.	Скодастия д. Прии. Пеленія среда. Нач. Великаго поста. Луція ем. Сатурнина.	3	Пт.	Сб.	Рышарда ем. Пансратія.	29	Пн.	Вт.
10	Чт.	Еулазія, Мелетія.	4	Сб.	Пн.	Исидора, Евтропа.	30	Вт.	Ср.
11	Пт.	Евектерій д. Маури Валентина м., Виталия.	5	Пн.	Вт.	Бѣлая недѣля. Викентія, Ферарія, Зенона.	31	Ср.	Чт.
12	Сб.	Недѣля 1-я поста. Фаустина м.	6	Вт.	Ср.	Благоуць. Пресвят. Дѣвы Марія. Вильгельма ис. Крима.	1	Пн.	Вт.
13	Пн.	Юліана д. м.	7	Ср.	Чт.	Евексия.	2	Вт.	Ср.
14	Вт.	Флаліана ем. Доната.	8	Чт.	Пт.	Діонисія ем. Ялуар. Марія Каеов.	3	Ср.	Чт.
15	Ср.	Симеопа ем. м. Максима.	9	Пт.	Сб.	Аполлона, Евексія, Леона пап. ис.	4	Чт.	Пт.
16	Чт.	Строгий постъ.	10	Сб.	Пн.	Недѣля 2-я по Пасхѣ. Юлія пап. ис., Зенона.	5	Вт.	Ср.
17	Пт.	Корина ис. Юліа.	11	Пн.	Вт.	Недѣля 3-я по Пасхѣ. Мадарда ем. Вильгельма.	6	Ср.	Чт.
18	Сб.	Елеуторія ем. Нина.	12	Вт.	Ср.	Валерія м., Викентія, Анастасія.	7	Чт.	Пт.
19	Пн.	Строгий постъ.	13	Ср.	Чт.	Калкста м. Юлія.	8	Пт.	Сб.
20	Вт.	Елеоноры д. Строгий постъ.	14	Чт.	Пт.	Фортуната м.	9	Ср.	Чт.
21	Ср.	Недѣля 2-я поста. Антوخійска. Клеодым. св. Петра ап.	15	Пн.	Вт.	Аполлона м. Павла.	10	Вт.	Ср.
22	Чт.	Фулгенція ем. Полинкарпа.	16	Вт.	Ср.	Недѣля 3-я по Пасхѣ. Викентія, Научугія.	11	Чт.	Пт.
23	Пт.	Срѣтеніе ем. Викторія, Зигерда.	17	Ср.	Чт.	Сиреміана.	12	Пт.	Ср.
24	Сб.	Алексадра ем. Истора.	18	Чт.	Пт.	Андрея, Симопа.	13	Сб.	Чт.
25	Пн.	Леонард ем. Макаріа.	19	Пт.	Сб.	Георгія м., Фелікса. Войхъ м. м. Фиделікса.	14	Пн.	Вт.
26	Вт.	Романа ис. Макаріа.	20	Сб.	Пн.	Марія еван. Калкста.	15	Вт.	Ср.
27	Ср.	Мартъ.	21	Пн.	Вт.	Недѣля 4-я по Пасхѣ. Марцеліана м. Каудія.	16	Ср.	Чт.
28	Чт.	Недѣля 3-я поста. Альбина ем. м. Леона.	22	Вт.	Ср.	Недѣля 5-я по Пасхѣ. Марцеліана м. Каудія.	17	Чт.	Пт.
29	Пт.	Симпліція пап. м. Елены.	23	Ср.	Чт.	Недѣля 6-я по Пасхѣ. Марцеліана м. Каудія.	18	Пт.	Сб.
30	Сб.	Клементія д. Маріана.	24	Чт.	Пт.	Недѣля 7-я по Пасхѣ. Марцеліана м. Каудія.	19	Ср.	Чт.
31	Пн.	Клементія ис. Нина.	25	Пт.	Сб.	Недѣля 8-я по Пасхѣ. Марцеліана м. Каудія.	20	Чт.	Пт.
1	Вт.	Адриана, Феовіа.	26	Ср.	Чт.	Недѣля 9-я по Пасхѣ. Марцеліана м. Каудія.	21	Пт.	Сб.
2	Ср.	Фомы Акемн. Перлесту.	27	Чт.	Пт.	Недѣля 10-я по Пасхѣ. Марцеліана м. Каудія.	22	Ср.	Чт.
3	Чт.	Недѣля 4-я поста. Іоанна Бонія ис. Аполлонія.	28	Пт.	Сб.	Недѣля 11-я по Пасхѣ. Марцеліана м. Каудія.	23	Чт.	Пт.
4	Пт.	Франціска вдов.	29	Ср.	Чт.	Недѣля 12-я по Пасхѣ. Марцеліана м. Каудія.	24	Пт.	Сб.
5	Сб.	40 мучен. Алексадра. Боянстаніа исков. Краіа.	30	Чт.	Пт.	Недѣля 13-я по Пасхѣ. Марцеліана м. Каудія.	25	Ср.	Чт.
6	Пн.	Тригорія Вел.	31	Пт.	Сб.	Недѣля 14-я по Пасхѣ. Марцеліана м. Каудія.	26	Чт.	Пт.
7	Вт.	Крестыма д. Никно. Петра, Матильда.	1	Ср.	Чт.	Недѣля 15-я по Пасхѣ. Марцеліана м. Каудія.	27	Пт.	Сб.
8	Ср.	Недѣля страд. Господа нашего Исуса Христа. Лонгіа м.	2	Чт.	Пт.	Недѣля 16-я по Пасхѣ. Марцеліана м. Каудія.	28	Ср.	Чт.
9	Чт.	Тригорія Назіа.	3	Пт.	Сб.	Недѣля 17-я по Пасхѣ. Марцеліана м. Каудія.	29	Чт.	Пт.
10	Пт.	Недѣля 6-я по Пасхѣ. Антонія ем. Іова.	4	Ср.	Чт.	Недѣля 18-я по Пасхѣ. Марцеліана м. Каудія.	30	Пт.	Сб.
11	Ср.	Недѣля 7-я по Пасхѣ. Марцеліана м. Каудія.	5	Чт.	Пт.	Недѣля 19-я по Пасхѣ. Марцеліана м. Каудія.	31	Ср.	Чт.
12	Пт.	Недѣля 8-я по Пасхѣ. Марцеліана м. Каудія.	6	Ср.	Чт.	Недѣля 20-я по Пасхѣ. Марцеліана м. Каудія.	1	Пт.	Сб.
13	Сб.	Недѣля 9-я по Пасхѣ. Марцеліана м. Каудія.	7	Чт.	Пт.	Недѣля 21-я по Пасхѣ. Марцеліана м. Каудія.	2	Ср.	Чт.
14	Пн.	Недѣля 10-я по Пасхѣ. Марцеліана м. Каудія.	8	Пт.	Сб.	Недѣля 22-я по Пасхѣ. Марцеліана м. Каудія.	3	Чт.	Пт.
15	Вт.	Недѣля 11-я по Пасхѣ. Марцеліана м. Каудія.	9	Ср.	Чт.	Недѣля 23-я по Пасхѣ. Марцеліана м. Каудія.	4	Пт.	Сб.
16	Ср.	Недѣля 12-я по Пасхѣ. Марцеліана м. Каудія.	10	Чт.	Пт.	Недѣля 24-я по Пасхѣ. Марцеліана м. Каудія.	5	Ср.	Чт.
17	Чт.	Недѣля 13-я по Пасхѣ. Марцеліана м. Каудія.	11	Пт.	Сб.	Недѣля 25-я по Пасхѣ. Марцеліана м. Каудія.	6	Чт.	Пт.
18	Пт.	Недѣля 14-я по Пасхѣ. Марцеліана м. Каудія.	12	Ср.	Чт.	Недѣля 26-я по Пасхѣ. Марцеліана м. Каудія.	7	Пт.	Сб.
19	Ср.	Недѣля 15-я по Пасхѣ. Марцеліана м. Каудія.	13	Чт.	Пт.	Недѣля 27-я по Пасхѣ. Марцеліана м. Каудія.	8	Ср.	Чт.
20	Чт.	Недѣля 16-я по Пасхѣ. Марцеліана м. Каудія.	14	Пт.	Сб.	Недѣля 28-я по Пасхѣ. Марцеліана м. Каудія.	9	Чт.	Пт.
21	Пт.	Недѣля 17-я по Пасхѣ. Марцеліана м. Каудія.	15	Ср.	Чт.	Недѣля 29-я по Пасхѣ. Марцеліана м. Каудія.	10	Пт.	Сб.
22	Ср.	Недѣля 18-я по Пасхѣ. Марцеліана м. Каудія.	16	Чт.	Пт.	Недѣля 30-я по Пасхѣ. Марцеліана м. Каудія.	11	Ср.	Чт.
23	Чт.	Недѣля 19-я по Пасхѣ. Марцеліана м. Каудія.	17	Пт.	Сб.	Недѣля 31-я по Пасхѣ. Марцеліана м. Каудія.	12	Чт.	Пт.
24	Пт.	Недѣля 20-я по Пасхѣ. Марцеліана м. Каудія.	18	Ср.	Чт.	Недѣля 1-я по Пасхѣ. Марцеліана м. Каудія.	13	Пт.	Сб.
25	Ср.	Недѣля 21-я по Пасхѣ. Марцеліана м. Каудія.	19	Чт.	Пт.	Недѣля 2-я по Пасхѣ. Марцеліана м. Каудія.	14	Ср.	Чт.
26	Чт.	Недѣля 22-я по Пасхѣ. Марцеліана м. Каудія.	20	Пт.	Сб.	Недѣля 3-я по Пасхѣ. Марцеліана м. Каудія.	15	Чт.	Пт.
27	Пт.	Недѣля 23-я по Пасхѣ. Марцеліана м. Каудія.	21	Ср.	Чт.	Недѣля 4-я по Пасхѣ. Марцеліана м. Каудія.	16	Пт.	Сб.
28	Ср.	Недѣля 24-я по Пасхѣ. Марцеліана м. Каудія.	22	Чт.	Пт.	Недѣля 5-я по Пасхѣ. Марцеліана м. Каудія.	17	Ср.	Чт.
29	Чт.	Недѣля 25-я по Пасхѣ. Марцеліана м. Каудія.	23	Пт.	Сб.	Недѣля 6-я по Пасхѣ. Марцеліана м. Каудія.	18	Чт.	Пт.
30	Пт.	Недѣля 26-я по Пасхѣ. Марцеліана м. Каудія.	24	Ср.	Чт.	Недѣля 7-я по Пасхѣ. Марцеліана м. Каудія.	19	Пт.	Сб.
31	Ср.	Недѣля 27-я по Пасхѣ. Марцеліана м. Каудія.	25	Чт.	Пт.	Недѣля 8-я по Пасхѣ. Марцеліана м. Каудія.	20	Ср.	Чт.
1	Чт.	Недѣля 28-я по Пасхѣ. Марцеліана м. Каудія.	26	Пт.	Сб.	Недѣля 9-я по Пасхѣ. Марцеліана м. Каудія.	21	Чт.	Пт.
2	Пт.	Недѣля 29-я по Пасхѣ. Марцеліана м. Каудія.	27	Ср.	Чт.	Недѣля 10-я по Пасхѣ. Марцеліана м. Каудія.	22	Пт.	Сб.
3	Сб.	Недѣля 30-я по Пасхѣ. Марцеліана м. Каудія.	28	Чт.	Пт.	Недѣля 11-я по Пасхѣ. Марцеліана м. Каудія.	23	Ср.	Чт.
4	Пн.	Недѣля 31-я по Пасхѣ. Марцеліана м. Каудія.	29	Пт.	Сб.	Недѣля 12-я по Пасхѣ. Марцеліана м. Каудія.	24	Чт.	Пт.
5	Вт.	Недѣля 1-я по Пасхѣ. Марцеліана м. Каудія.	30	Ср.	Чт.	Недѣля 13-я по Пасхѣ. Марцеліана м. Каудія.	25	Пт.	Сб.
6	Ср.	Недѣля 2-я по Пасхѣ. Марцеліана м. Каудія.	31	Чт.	Пт.	Недѣля 14-я по Пасхѣ. Марцеліана м. Каудія.	26	Ср.	Чт.
7	Чт.	Недѣля 3-я по Пасхѣ. Марцеліана м. Каудія.	1	Пт.	Сб.	Недѣля 15-я по Пасхѣ. Марцеліана м. Каудія.	27	Чт.	Пт.
8	Пт.	Недѣля 4-я по Пасхѣ. Марцеліана м. Каудія.	2	Ср.	Чт.	Недѣля 16-я по Пасхѣ. Марцеліана м. Каудія.	28	Пт.	Сб.
9	Ср.	Недѣля 5-я по Пасхѣ. Марцеліана м. Каудія.	3	Чт.	Пт.	Недѣля 17-я по Пасхѣ. Марцеліана м. Каудія.	29	Ср.	Чт.
10	Чт.	Недѣля 6-я по Пасхѣ. Марцеліана м. Каудія.	4	Пт.	Сб.	Недѣля 18-я по Пасхѣ. Марцеліана м. Каудія.	30	Чт.	Пт.
11	Пт.	Недѣля 7-я по Пасхѣ. Марцеліана м. Каудія.	5	Ср.	Чт.	Недѣля 19-я по Пасхѣ. Марцеліана м. Каудія.	31	Пт.	Сб.
12	Ср.	Недѣля 8-я по Пасхѣ. Марцеліана м. Каудія.	6	Чт.	Пт.	Недѣля 20-я по Пасхѣ. Марцеліана м. Каудія.	1	Ср.	Чт.
13	Чт.	Недѣля 9-я по Пасхѣ. Марцеліана м. Каудія.	7	Пт.	Сб.	Недѣля 21-я по Пасхѣ. Марцеліана м. Каудія.	2	Чт.	Пт.
14	Пт.	Недѣля 10-я по Пасхѣ. Марцеліана м. Каудія.	8	Ср.	Чт.	Недѣля 22-я по Пасхѣ. Марцеліана м. Каудія.	3	Пт.	Сб.
15	Ср.	Недѣля 11-я по Пасхѣ. Марцеліана м. Каудія.	9	Чт.	Пт.	Недѣля 23-я по Пасхѣ. Марцеліана м. Каудія.	4	Ср.	Чт.
16	Чт.	Недѣля 12-я по Пасхѣ. Марцеліана м. Каудія.	10	Пт.	Сб.	Недѣля 24-я по Пасхѣ. Марцеліана м. Каудія.	5	Чт.	Пт.
17	Пт.	Недѣля 13-я по Пасхѣ. Марцеліана м. Каудія.	11	Ср.	Чт.	Недѣля 25-я по Пасхѣ. Марцеліана м. Каудія.	6	Пт.	Сб.
18	Ср.	Недѣля 14-я по Пасхѣ. Марцеліана м. Каудія.	12	Чт.	Пт.	Недѣля 26-я по Пасхѣ. Марцеліана м. Каудія.	7	Ср.	Чт.
19	Чт.	Недѣля 15-я по Пасхѣ. Марцеліана м. Каудія.	13	Пт.	Сб.	Недѣля 27-я по Пасхѣ. Марцеліана м. Каудія.	8	Чт.	Пт.
20	Пт.	Недѣля 16-я по Пасхѣ. Марцеліана м. Каудія.	14	Ср.	Чт.	Недѣля 28-я по Пасхѣ. Марцеліана м. Каудія.	9	Пт.	Сб.
21	Ср.	Недѣля 17-я по Пасхѣ. Марцеліана м. Каудія.	15	Чт.	Пт.	Недѣля 29-я по Пасхѣ. Марцеліана м. Каудія.	10	Ср.	Чт.
22	Чт.	Недѣля 18-я по Пасхѣ. Марцеліана м. Каудія.	16	Пт.	Сб.	Недѣля 30-я по Пасхѣ. Марцеліана м. Каудія.	11	Чт.	Пт.
23	Пт.	Недѣля 19-я по Пасхѣ. Марцеліана м. Каудія.	17	Ср.	Чт.	Недѣля 31-я по Пасхѣ. Марцеліана м. Каудія.	12	Пт.	Сб.
24	Ср.	Недѣля 20-я по Пасхѣ. Марцеліана м. Каудія.	18	Чт.	Пт.	Недѣля 1-я по Пасхѣ. Марцеліана м. Каудія.	13	Ср.	Чт.
25	Чт.	Недѣля 21-я по Пасхѣ. Марцеліана м. Каудія.	19	Пт.	Сб.	Недѣля 2-я по Пасхѣ. Марцеліана м. Каудія.	14	Чт.	Пт.
26	Пт.	Недѣля 22-я по Пасхѣ. Марцеліана м. Каудія.	20	Ср.	Чт.	Недѣля 3-я по Пасхѣ. Марцеліана м. Каудія.	15	Пт.	Сб.
27	Ср.	Недѣля 23-я по Пасхѣ. Марцеліана м. Каудія.	21	Чт.	Пт.	Недѣля 4-я по Пасхѣ. Марцеліана м. Каудія.	16	Ср.	Чт.
28	Чт.	Недѣля 24-я по Пасхѣ. Марцел							

		ч. дн.	ч. дн.	ч. дн.	ч. дн.	ч. дн.	ч. дн.
		Ноябрь.					
1	Вс.	14	Сб.	28	Сб.	9	Ср.
2	Пн.	15	Сб.	29	Ср.	10	Чт.
3	Вт.	16	Пн.	30	Вт.	11	Пт.
4	Ср.	17	Вт.			12	Сб.
5	Чт.	18	Ср.			13	Вс.
6	Пт.	19	Чт.			14	Пн.
7	Сб.	20	Пт.			15	Вт.
8	Вс.	21	Сб.			16	Ср.
9	Пн.	22	Вс.			17	Чт.
10	Вт.	23	Пн.			18	Пт.
11	Ср.	24	Вт.			19	Сб.
12	Чт.	25	Ср.			20	Вс.
13	Пт.	26	Чт.			21	Пн.
		27	Пт.			22	Вт.
		28	Сб.			23	Ср.
		29	Ср.			24	Чт.
		30	Вт.			25	Пт.
						26	Сб.
						27	Вс.
						28	Пн.
						29	Вт.
						30	Ср.
						31	Чт.

Еврейский календарь на 1909 год (еврейский—5669—5670 год).

Русск. счисление.		Еврейское счисление.		Русск. счисление.		Еврейское счисление.	
Месяцы.	Ч. Дн.	Месяцы.	Ч.	Месяцы.	Ч. Дн.	Месяцы.	Ч.
Январь.	1 Чт.	Тейвейс (29 д.)	21	5669 год от сотворения мира.	6 Пн.	Овъ (30 дней).	1
"	10 Сб.	Швот (30 д.)	1	Новомесячье Швот.	14 Вт.	"	9
"	24 Сб.	"	15	Хамшо-Осорр бывшот.	"	"	10
Февраль.	8 Вс.	"	30	1-й день новомесячья Адор.	20 Пн.	"	15
"	9 Пн.	Адор (29 д.)	1	2-й день новомесячья Адор.	4 Вт.	"	30
"	19 Чт.	"	11	Постъ Эсери.	5 Ср.	Эзул (29 д.)	1
"	22 Вс.	"	14	Пуримъ, избавление отъ Амана.	3 Чт.	Тишри (30 д.)	1
"	29 Пн.	"	15	Шушан-Пуримъ.	4 Пт.	"	2
Мартъ.	10 Вт.	Ниссонъ (30 д.)	1	1-й день Ниссонъ.	6 Вс.	"	4
"	24 Вт.	"	15	1-й день Пасхи.	12 Сб.	"	12
"	25 Ср.	"	16	2-й день Пасхи; начинаютъ считать Оммеръ.	17 Чт.	"	15
"	30 Пн.	"	21	7-й день Пасхи.	18 Пт.	"	16
"	31 Вт.	"	22	8-й день Пасхи.	23 Ср.	"	21
Апрель.	8 Ср.	Иоръ (29 д.)	30	1-й день новомесячья Иоръ.	"	"	24
"	9 Чт.	"	1	2-й день новомесячья Иоръ.	24 Чт.	"	22
"	26 Вс.	"	18	Лазъ Вейнеръ—33-й день святаго Оммера.	25 Пт.	"	23
М а й.	8 Пт.	Сивонъ (30 д.)	1	Новомесячье Сивонъ.	26 Пт.	"	30
"	13 Ср.	"	6	1-й день Шувойс—Пятидесятницы.	3 Сб.	Хешвонъ (29 д.)	1
"	14 Чт.	"	7	2-й день Шувойсъ.	1	Кислейв (29 д.)	1
"	6 Сб.	"	30	1-й день новомесячья Тамузъ.	25 Ср.	"	25
"	7 Вс.	Тамузъ (29 д.)	1	2-й день новомесячья Тамузъ.	"	"	30
"	23 Вт.	"	17	Шаво Осорр Бетамузъ, постъ разрушения Иерусалима.	30 Пн.	Тейвейс (29 д.)	1
"					9 Ср.	"	10
"					29 Вт.	Швотъ (30 д.)	1
"					29 Вт.	"	1

Магометанский календарь на 1909 г., по магом. на 1326—1328 г. Гиджр.
(отъ бѣгства изъ Мекки въ Медину Магомета).

Русск. счисление.		Магометанское счисление.		Русск. счисление.		Магометанское счисление.	
Месяцы.	Ч. Дн.	Месяцы.	Ч.	Месяцы.	Ч. Дн.	Месяцы.	Ч.
Январь.	1 Чт.	Дюль-Гидже (29 д.)	21	1326 г. отъ бѣгства Магомета.	19 Ср.	Шабанъ (29 д.)	15
"	2 Пт.	"	22	Праздникъ перемиря.	20 Чт.	"	16
"	5 Пн.	"	25	Перстень Али.	3 Пт.	Рамазанъ (30 д.)	3
"	10 Сб.	Могарремъ (30 д.)	1	Новый 1327 годъ.	5 Сб.	"	1
"	19 Пн.	"	10	Ашуръ (убиеніе Гуссейна).	6 Вс.	"	3
"	25 Вс.	"	16	Иерусалимъ объява. Киблой.	9 Ср.	"	7
Февраль.	9 Пн.	Сафаръ (29 д.)	1	Новоулие.	29 Вт.	"	27
Мартъ.	9 Пн.	"	29	Праздникъ трубъ.	1 Чт.	"	29
"	10 Вт.	Рейб-эль-Анелъ (30 д.)	1	Новоулие.	"	"	29
"	17 Вт.	"	8	Медина возвед. въ ст. столицу.	3 Сб.	Шевааль (29 д.)	7
"	20 Пн.	"	11	Священная возъ.	9 Пт.	"	7
"	21 Сб.	"	11	Рожденіе и смерть Магомета.	18 Вс.	"	16
Апрель.	9 Чт.	Рейб-эль-Ахиръ (29 д.)	1	Новоулие.	"	"	16
"	9 Чт.	"	1	Новоулие.	1	Дюль-Кадъ (30 д.)	1
"	15 Пн.	"	8	Рожденіе Али.	4 Пр.	"	4
"	22 Пт.	"	15	Смерть Али.	"	"	5
"	27 Ср.	"	20	Завоеван. Константинополя Магометомъ II.	7 Сб.	"	7
И ю н ъ.	7 Вс.	Джемали-эль-Ахеръ (29 д.)	1	Иванье Гавриала.	1 Вт.	Дюль-Гидже (30 д.)	1
"	15 Пн.	"	9	Рожденіе Абубекара.	8 Вт.	"	1
"	16 Пт.	"	20	Рожденіе Фатимы.	10 Чт.	"	3
И ю л ъ.	6 Пн.	Ретнебъ (30 д.)	1	Построеніе Ноена ковчега.	18 Пт.	"	10
"	9 Чт.	"	4	Ночь Тайнъ.	22 Вт.	"	18
"	2 Вс.	"	28	Магометъ объявленъ пророкомъ.	25 Пт.	"	22
Августъ.	3 Пн.	"	29	Ночь Вознесенія.	26 Пт.	"	25
"	5 Ср.	Шабанъ (29 д.)	1	Новоулие.	31 Чт.	Могарремъ (30 д.)	1
"	7 Пт.	"	3	Рожденіе Гуссейна.	"	"	1

Астрономическія свѣдѣнія.

Вселенная состоитъ изъ разбѣянныхъ въ мировомъ пространствѣ небесныхъ тѣлъ. Среди этихъ тѣлъ различаютъ: звѣзды, планеты со спутниками и кометы.

Звѣзды—такія небесныя тѣла, которыя на ночномъ небѣ мы замѣчаемъ въ видѣ свѣтящихся точекъ и которыя, подобно солнцу (солнце есть тоже звѣзда, кажушая намъ шаромъ только благодаря своей близости къ намъ), обладаютъ собственнымъ свѣтомъ. Тѣхъ звѣздъ, мѣсто которыхъ точно опредѣлено и которыя внесены въ звѣздные каталоги, больше 400 тысячъ. Отъ солнца звѣзды отличаются только тѣмъ, что гораздо дальше его удаляются отъ насъ. Значитъ, солнце есть звѣзда, самая близкая къ землѣ,—отъ земли до солнца 144 милліона верстъ, а изъ другихъ звѣздъ, ближайшая къ землѣ,—называющаяся α Пентавра,—находится отъ земли на разстояніи въ 275 тысячъ разъ больше, чѣмъ солнце (разстояніе отъ земли до солнца служитъ единицей длины въ астрономіи); если бы можно было проѣхать съ земли на солнце по желѣзной дорогѣ со скоростью 50 верстъ въ часъ, то пришлось бы ѣхать больше 300 лѣтъ, или если бы новорожденный младенецъ, оставаясь на землѣ, могъ дотронуться пальцемъ до Солнца, то впечатлѣніе ожога дошло бы до мозга тогда, когда этотъ младенецъ обратился въ 70-лѣтняго старика; солнечный же свѣтъ доходитъ къ намъ въ 8 минутъ. Видимое нами относительно положеніе звѣздъ на небесномъ сводѣ измѣняется замѣтнымъ образомъ только по прошествіи очень многихъ лѣтъ. Разстояніе отъ земли большинства звѣздъ остается неизмѣримымъ. Звѣзды отличаются другъ отъ друга яркостью и цвѣтомъ; самыя яркія называются звѣздами 1-й величины, затѣмъ идутъ звѣзды 2-й вел., 3-й и т. д. У многихъ звѣздъ яркость свѣта измѣняется—такія звѣзды называются **перемѣнными**. Нѣкоторыя изъ звѣздъ, являясь для невооруженнаго глаза простыми, при наблюденіи въ астрономическую трубу оказываются состоящими изъ 2, 3 и больше звѣздъ—это сложныя или кратныя звѣзды; среди нихъ особенно много двойныхъ. Въ нѣкоторыхъ мѣстахъ небеснаго свода при наблюденіи вооруженнымъ глазомъ—можно замѣтить группы въ десятки и даже сотни звѣздъ—это звѣздныя скопленія; нѣкоторыя изъ этихъ скопленій даже при наблюденіи въ астрономическую трубу не раздѣляются на отдельные звѣзды—они называются **туманностями** (часть изъ туманностей состоитъ не изъ звѣздъ, а изъ газообразной массы). Къ числу скопленій относятся такъ назыв. млечный путь, пересѣкающій широкую полосу все видимое нами небо.

Солнце. Каждая звѣзда вмѣстѣ со всеми обращающимися вокругъ нея другими тѣлами составляетъ особую планетную систему. Центральнымъ тѣломъ нашей системы является солнце, которое представляетъ изъ себя среднихъ размѣровъ звѣзду въ млечномъ пути; вмѣстѣ со всей неизмѣнно связанной съ нимъ системой солнца движется въ пространствѣ. Скорость этого движенія—17 верстамъ въ секунду (есть звѣзды, скорость движенія которыхъ—больше 100 верстъ въ 1 секунду). Масса солнца въ 327000 разъ больше массы земли, а объемъ—въ 1,300,000 больше объема земли, слѣд., вещество солнца въ 4 раза легче вещества земли. Поперечникъ солнца въ 109 разъ больше поперечника земли (т. е. $e=1,308,000$ верст.). Поверхность солнца неравномерна по блеску,—она имѣетъ зернистый видъ—болѣе яркія крупинки (**гранулы**) вкраплены въ массу меѣе свѣтлой (эту грануляцію можно замѣтить только въ трубу). Совокупность свѣтящихся крупинокъ или точице—**солнечная оболочка**, въ которой онъ какъ-бы запута-

ны, называется **фотосферой (свѣтоносной)**. Крупинки фотосферы мѣстами расположены не тѣсно, раздвинуты, вслѣдствіе чего меѣе свѣтлая масса выдѣляется сильнее въ видѣ темныхъ точекъ—**поръ**. Поры эти (или пятна) часто принимаютъ болѣе значительные размѣры. Пятна скользятъ по диску солнца, что объясняютъ вращеніемъ солнца. Число солнечныхъ пятенъ подлѣжитъ правильному періодическому колебанію. Съ пятнами тѣсно связаны такъ назыв. **солнечныя факелы** (пятно всегда окружено факелами). **Факелами** называются болѣе яркія мѣста солнечной поверхности, выдѣляющіяся на фонѣ фотосферы—главнымъ образомъ около краевъ солнечнаго диска—и напоминающія легкія ослѣпительныя плавающія надъ фотосферой облака. Поверхъ фотосферы съ пятнами и факелами расположена оболочка карминоваго цвѣта, названная **хромосферой (цвѣтоносной)**; изъ этой оболочки, подобно языкамъ пламени, исходятъ такіе-же цвѣтныя выступы, называемые **протуберанцами**. Хромосфера и протуберанцы замѣтны только при полномъ солнечномъ затмевіи, въ остальное время они вполнѣ затмеваются свѣтомъ фотосферы. Наконецъ самая наружная оболочка солнца, видимая тоже исключительно при полномъ затмевіи солнца въ видѣ кольца, называется **короной**.

Планеты. Вокругъ солнца вращается 8 большихъ небесныхъ тѣлъ, получающихъ отъ него тепло и свѣтъ и называемыхъ планетами (Меркурій, Венера, Земля, Марсъ, Юпитеръ, Сатурнъ, Уранъ, Нептунъ) и до 600 малыхъ—между Марсомъ и Юпитеромъ тоже не имѣющихъ самостоятельнаго свѣта и называемыхъ **астероидами** или **планетоидами**. Планеты на ходятся на разныхъ разстояніяхъ (отъ 56 до 4000 милл. верстъ) отъ солнца, а потому путь свой вокругъ солнца онѣ совершаютъ въ различныя промежутки времени, ибо, чѣмъ дальше планета отъ солнца, тѣмъ въ большее время она описываетъ свой путь около солнца, а такъ какъ время обращенія планетъ, напр. земли около солнца, называется **годомъ**, то значитъ продолжительность года на разныхъ планетахъ разная (отъ 88 дней—у Меркурія, до 164 лѣтъ 280 дней—у Нептуна). Пути движенія планетъ вокругъ солнца называются ихъ **орбитами** земля обходитъ свою орбиту въ 365 дней 5 ч. 48 м; 46 с. Планеты, подобно землѣ, кромѣ движенія вокругъ солнца имѣютъ другое движеніе—онѣ вращаются вокругъ своихъ осей; оборотъ вокругъ оси разныя планеты совершаютъ въ разные промежутки времени, т. е. **разныя планеты имѣютъ сутки различной продолжительности** (приблизительно отъ 10 ч. у Юпитера и Сатурна—и до 88 дней—у Меркурія). Нѣкоторыя планеты имѣютъ спутниковъ, которые вращаются около своихъ планетъ: земля имѣетъ только одного спутника—луну, находящуюся въ 360000 верст. отъ земли; поперечникъ луны немного больше 300 в., а время ея оборота около земли и около своей оси (т. е. годъ ея и сутки) одинаково и составляетъ почти нашъ мѣсяцъ. У другихъ планетъ по нѣскольку лунъ: у Юпитера 7, а у Сатурна, кромѣ 10 лунъ, есть еще и кольцо. **Фазами луны и планетъ** называется измѣненіе видовъ луны и планетъ въ зависимости отъ положенія освѣщенной части ихъ относительно земли. На небесномъ сводѣ планеты не занимаютъ постояннаго положенія—онѣ перемѣщаются; перемѣщеніе—4-хъ изъ нихъ—Венеры, Марса, Юпитера и Сатурна—можно наблюдать невооруженнымъ глазомъ. Венера замѣтательна своей яркостью и ровнымъ не мерцающимъ блескомъ (мерцаніе свойственно звѣздамъ), благодаря чему всегда бросается въ глаза, при взглядѣ на небо. Марсъ интересенъ для наблюденія невооруженнымъ глазомъ въ

силу своего быстрого перемещения среди звёзд Полюзая простой подзорной трубой, у Юпитера можно заметить 4-х его спутников (остальные недоступны для наблюдения только в сильные телескопы), движущихся вокруг него и находящихся обыкновенно на одной прямой вместе с Юпитером. Сатурн при наблюдении невооружённым глазом представляется в вид звёзды 1-й величины, однообразного желтого цвета, а при наблюдении в астрономическую трубу около него можно заметить кольцо и спутников. Если сдвѣлатъ модель системы солнца, луны и земли, принявъ диаметр земли за 1 вершокъ, то діам. солнца=2 саж. 1 арш.—діам. луны= $\frac{1}{4}$ вер. слишк. (Меркурія— $\frac{1}{3}$ верш., Юпитера—11 верш.), разст. отъ С. до З— $\frac{1}{2}$ версты, а Л. отъ З.—около 2 арш.

Земля среди планетъ занимаетъ по величинѣ 5-е мѣсто, и масса ея составляетъ приблизительно $\frac{1}{400}$ часть массы остальныхъ планетъ.

Падающія звѣзды. Кромѣ планетъ, около солнца движутся въ громаднѣмъ количествѣ и во всѣхъ возможныхъ направленіяхъ мелкія зерна матеріи, взрѣдка только достигающія размѣровъ значительной глыбы: движутся они роями или въ одиночкѣ. Если такое тѣло, встрѣтивъ на пути своего движенія землю, проникнетъ въ верхніе слои атмосферы, то, вслѣдствіе сильнаго тренія о частицы воздуха и вслѣдствіе образующагося впереди тѣла сгущенія воздуха оно накаляется и сгораетъ. Это явленіе известно подъ названіемъ падающей звѣзды. Различаютъ отдѣльныя, появляющіяся въ разныхъ частяхъ небеснаго свода, падающія звѣзды (такъ наз. спорадическія) и наблюдаемая постоянно въ известныя ночи; въ большомъ числѣ и въ опредѣленныхъ пунктахъ—**періодическія падающія звѣзды**, называемыя также потоками или дождями падающихъ звѣздъ. Крупныя тѣла, попадаая въ атмосферу, или перелетая мимо или раскалываются на части, которыя падаютъ на землю и известны подъ именемъ **аэролитовъ**.

Наиболѣе замѣчательные по обилію падающихъ звѣздъ (вѣрнѣе—метеоровъ) потоки бывають 28—30 іюля (потокъ назыв. Персеидами), 1—2 ноября (Леониды) и 11—12 ноября (Андромеиды).

Кометы. Кромѣ перечисленныхъ тѣлъ на небесномъ сводѣ иногда появляются свѣтлыя, отличающія отъ другихъ своимъ видомъ и движеніемъ; они представляютъ туманности безъ рѣзкихъ границъ, внутренняя часть которыхъ, болѣе блестящая, назыв. **ядромъ**. Отъ ядра въ сторону, противоположную солнцу, распространяются иногда свѣтлыя полосы, называемыя **хвостомъ**. Тѣла эти—кометы; большинство ихъ можно видѣть только въ астрономическую трубу (такіихъ кометъ въ году бывають 4—6), только немногія достигають такой яркости, что становяются видны невооруженному глазу. Нѣкоторыя изъ нихъ появляются черезъ опредѣленные промежутки времени—это **періодическія кометы**.

Затмѣнія. Явленіе солнечнаго затмѣнія состоитъ въ томъ, что спутникъ земли—луна въ своемъ движеніи становится между солнцемъ и землей и закрываетъ собой солнце отъ наблюдателя, находящагося на землѣ.

Затмѣние называется: 1) **полнымъ**, если луна закрываетъ весь дискъ солнца, 2) **кольцеобразнымъ**—если она закрываетъ только середину солнечнаго диска и 3) **частичнымъ**, если она закрываетъ собой только часть солнечнаго диска. Солечное затмѣние всегда бывають во время новолунія.

Явленіе луннаго затмѣнія заключається въ томъ, что луна при своемъ движеніи вокругъ земли попадаетъ въ тѣнь, отбрасываемую землей, и, будучи лишена солнечнаго свѣта (собственнаго свѣта она,

конечно, не имѣетъ), перестаетъ свѣтиться—вся или только частью, что зависитъ отъ степени вхожденія луны въ тѣнь земли: 1) если только часть луны войдетъ въ край тѣни—то получится **частное затмѣние**; 2) если вся луна скроется въ тѣни, то получится **полное затмѣние**. Лунное затмѣние бывають во время полнолунія.

Затмѣнія въ 1909 году. Солечныхъ затмѣній въ 1909 году будетъ 2: 1) кольцеобразное 4—5 іюня начало затмѣнія вообще на землѣ іюня 4 дня въ 11 ч. 31 м. в. (Москов. вр.), конецъ на землѣ вообще іюня 5 дня въ 4 ч. 7 м. в.; видимо въ Восточ. Сибири и Сѣв. Америкѣ; 2) частное—29—30 ноября; начало затмѣнія вообще на землѣ въ 8 ч. 27 м. веч., конецъ затмѣнія вообще на землѣ въ 12 ч. 3 м. ночи (Москов. вр.), видимо въ Южн. Ледовитомъ Океанѣ.

Лунныхъ затмѣній въ 1909 г. будетъ два и оба полныя. Начало перваго затмѣнія луны вообще на землѣ 22 мая въ 2 ч. 14 м. у. Начало полнаго затмѣнія въ 3 ч. 28 м. у., конецъ—въ 5 ч. 45 м. ночи, видимо въ Европ. Россіи. Начало втораго луннаго затмѣнія вообще на землѣ 14 ноября въ 9 ч. 41 м. у. Начало полнаго затмѣнія въ 10 ч. 44 м. у., конецъ въ 1 ч. 8 м. д.; въ Европ. Россіи не видимо.

Начало временъ года въ 1909 г.

Весна—8 марта въ 2 часа утра—день весенняго равноденствія

Лѣто—8 іюня въ 10 час. вечера—день лѣтняго солнцестоянія

Осень—10 сентября въ 2 часа вечера—день осенняго равноденствія.

Зима—9 декабря въ 8 час. утра—день зимняго солнцестоянія.

Нижегородское время.

Вслѣдствіе вращенія земли вокругъ оси—съ запада на востокъ—мѣстности, расположенныя ближе къ востоку, попадаютъ подъ солнечныя лучи раньше, чѣмъ мѣстности, расположенныя на западѣ, поэтому то полдень на востокѣ бывають раньше, чѣмъ на западѣ, т. е. въ восточныхъ мѣстностяхъ часы показывають времени больше, чѣмъ въ западныхъ. Въ силу этого,

когда въ Нижнемъ бывають 12 час., то въ

	ч. м. с.		ч. м. с.
Архангельскій	11 46 14 у.	Брянскій	9 21 29 у.
Астрахань	12 16 9 в.	Верный	9 59 4 —
Баку	12 23 19 —	Вилья	10 9 30 —
Ватъ	12 22 44 —	Константинополь	10 59 52 —
Иркутскъ	4 1 4 —	Лондонъ	9 3 36 —
Казань	12 20 28 —	Нью-Йоркъ	4 7 58 —
Костромъ	11 47 40 у.	Тейло	6 25 21 в.
Курскъ	11 28 50 у.	Парижъ	9 13 20 у.
Москва	11 34 16 —	Римъ	9 53 55 —
Новгородскій	6 28 51 в.		
Одессъ	11 7 1 у.		
Пенза	12 4 6 —	Ардатовъ	11 56 30 —
Пермь	12 49 4 —	Армавиръ	11 59 16 —
Рязань	11 43 — у.	Валаяскъ	11 58 28 —
Самаръ	12 24 — в.	Василь	12 8 — в.
С.-Петербургъ	11 5 13 у.	Горбатовъ	11 56 12 у.
Саратовъ	12 8 17 в.	Княгининъ	12 4 8 в.
Сибирскій	12 17 26 —	Лукояновъ	12 1 56 в.
Таболскъ	11 49 50 у.	Макарьевъ	12 4 16 в.
Томскъ	2 43 50 у.	Семеновъ	12 1 56 в.
Уфа	12 48 4 в.	Сергачъ	12 5 58 в.
Харьковъ	11 28 56 у.	Павловъ	11 56 30 —
Ярославъ	11 43 28 у.		

Почтовые свѣдѣнія.

Открытое письмо. Цѣна единичнаго бланка—3 к., съ оплаченнымъ отвѣтомъ—6 к. Писать можно и чернилами и карандашемъ, при томъ на всѣхъ языкахъ (воспрещ. приклеивать или привязывать къ откр. письму какихъ-либо отправленія, кромѣ печатныхъ ярлыковъ съ адресомъ отправителей при пересылкѣ письма въ редакцію для возобновленія подписки или перемѣны адреса).

Разрѣшается пересылка *иллюстрированныхъ открытимихъ писемъ* на бланкахъ, лицевая сторона которыхъ раздѣлена на 2 части, изъ коихъ одна предназначена для адреса, а другая—для письма.

Закрытое письмо должно вѣсить не болѣе 5 фун.—иногороднее и не болѣе 1 ф.—городское. **Простое з. п.** оплачивается: 1) иногороднее—7 коп. съ лота, 2) мѣстное—въ столицахъ 5 к. и въ др. городахъ по 3 коп. за письмо. За письмо вѣсомъ болѣе 1 лота, но оплаченное только 7 коп. маркой, съ получателя взымается 14 коп. за каждый лишній лотъ. **Заказное з. п.**—съ надписью на сторонѣ адреса „заказное“—оплач. сверхъ 7 коп. съ každого лота еще 7-ю коп. (за заказъ и респонсу) и принимается подъ респонсу, выдаваемую отправителю. (Респонска на заказное письмо, опущенное съ надлежащей надписью и оплатой въ почт. ящикъ для писемъ, сохраняется въ почт. конторѣ). За зан. п. съ „обратной респонсой“ того лица, кому письмо адресовано, уплачивается еще 7 к. Пересылка денегъ въ письмахъ простыхъ и заказныхъ воспрещается. П. до востребованія (poste restante) сохраняются на почтѣ до 2 мѣс. въ Европ. Россіи и до 3 и 6 мѣс. въ Сибири и могутъ быть открыты и закрыты, при чемъ вмѣсто полной фамилии адресата на нихъ можно писать только условныя буквы или знаки; письма до востреб., указанные буквами и знаками, заказными не принимаются.

Бандерольныя отправленія. Допускается пересылать подъ бандеролями или въ незаконенныхъ конвертахъ: 1) печатныя произведенія (оттиски на пишущей машинѣ печатными произведеніями не считаются), 2) **дѣловые бумаги**—вѣсомъ не болѣе 4 фунт. и величиной не болѣе 100 кв. вершк., а свернутыя въ трубку не болѣе 17 верш. длины и 2 вер. въ диаметрѣ, 3) **образчики товаровъ**—въ лоскуткахъ, не имѣющихъ цѣнности, вѣсомъ до 27 лот. и величиной до 6 вершк. въ длину, 4—въ ширину и 2—въ вышину, съ оплатой всѣхъ родовъ отправленій по 2 к. за 4 лота (въ случаѣ „заказнаго“ отправленія прицлѣивается еще 7 к., за исключ. городскихъ отправленій печатныхъ произвед. и дѣл. бумагъ, съ каковыхъ взымается по 1 к. за лотъ, а свыше лота по 2 к. за 8 лот.), низшій размѣръ платы за бандерольныя отправленія дѣловыхъ бумагъ—въ С.П.Б. и Москвѣ—5 коп., въ другихъ мѣстахъ—3 коп. мѣстное и 7 к. иногороднее (до 12 лот.). Бандерольныя отправленія не могутъ содержать писемъ, бумагъ и сообщеній, имѣющихъ характеръ текущей переписки.

Денежныя пакеты—съ надписью „денежный“—сдаются на почту не запечатанными и служатъ для пересылки денегъ (бумажной и звонкой монетой), процентныхъ бумагъ, купоновъ, гербовой вексельной бумаги и проч. Звонкой монеты можетъ быть вложено: мѣдной $9\frac{3}{4}$ к., серебр. до 4 р. 95 к., золотой—до 30 р. Цѣнность вложенія не ограничена, но въ пакета долженъ быть не болѣе 29 фунт. иногородняго и 1 ф. мѣстнаго. Плата: 1) мѣс. сб.—по 7 коп. съ лота (за звонкую монету, долженствующую быть въ отдѣльномъ сверткѣ, взымается только 7 коп.); 2) страх. сборъ—съ суммы до 10 р.—10 коп., свыше 10 р. до 100 р.—25 к., свыше 100 руб.

сверхъ 25 коп. за первую сотню съ каждой слѣдующей сотни рублей по 15 к. 3) заказъ—7 к. Денежныя пакеты принимаются только съ адресомъ въ вологнныя правленія и на станціи желѣзныхъ дорогъ, приемъ денеж. пак. въ остальные мѣста, гдѣ имѣются почтовые учрежденія, прекращенъ.

Цѣнные пакеты,—съ надписью „цѣнный“—оплачиваемы такъ же, какъ и денежныя пакеты, установлены: 1) **открытые**—для пересылки денегъ (не свыше 1000 руб.), разныхъ цѣнныхъ бумагъ и предметовъ (неограниченной цѣнности)—подаются открытыми; 2) **закрытые**—для пересылки бумагъ (но не денегъ) цѣнностью до 500 р. и вѣсомъ до 10 ф.

Посылки—вѣсомъ не болѣе 3 пуд. внутри Европейской Россіи, 1 пуда въ Зап. и Вост. Сибири и 24 фун. въ Финляндіи (въ мѣстахъ при линіи жел. дор. до 48 ф. вмѣсто 24 ф.)—должны быть задѣланы, смотря по роду отправленія, въ ящики, кожу или холстъ. Посылки пересылаемыя лишь по жел. дор. и вѣсящая не болѣе 7 фунт., можно задѣлывать только въ плотную бумагу и въ бандероль изъ клеенки или холста. Въ посылки воспрещ. вкладывать деньги и закрытыя письма—деньги въ размѣрѣ $\frac{1}{4}$ части конфискуются, а за письма взымается штрафъ по 1 р. съ лота. Цѣнность вложенія можно и не объявлять (надпись „безъ цѣны“), а объявленная цѣнность вложенія (съ надписью „цѣнная“) не должна быть свыше 45000 руб.

Правила о посылкахъ и узлахъ. 1. Каждая частная посылка (цѣнная и безъ цѣны) или узелъ подаются на почту при отдѣльномъ сопроводительномъ адресѣ на бланкѣ установленной формы, съ отрѣзаннымъ купономъ. Независимо отъ сего на самой посылкѣ пишется адресъ и другія установленныя отмѣтки, согласно существующимъ правиламъ.

2. Бланки сопровод. адресовъ устанавливаются двухъ цвѣтовъ: розовые—для посылокъ безъ цѣны и бѣлые для цѣнныхъ посылокъ и узловъ.

3. Въ сопровод. адресѣ обозначается мѣсто назначения посылки или узла, наименованіе получателя и подробный его адресъ, а также, въ подлежащихъ случаяхъ, цѣнность посылки—цифрами и сумма наложеннаго на нее платежа—тоже цифрами.

4. На лицевой сторонѣ отрѣзного купона сопровод. адреса приписывается наименованіе и подробный адресъ отправителя посылки или узла.

5. Сопровод. адресъ составляется отправителемъ посылки, при чемъ на оборотной сторонѣ отрѣзного купона можетъ быть написано письмо отъ отправителя къ получателю *).

6) Если подаватель посылки или узла встрѣтитъ затрудненія въ составленіи сопров. адреса, то, по его заявленію, бланкъ заполняется почтовымъ приемщикомъ; въ этомъ случаѣ никакихъ письменныхъ сообщеній получателю на отрѣзномъ купонѣ не допускается.

7. Бланки сопров. адреса продаются въ почтовыхъ и почтово-телеграфныхъ учрежденіяхъ по 1 к. за 2 бланка.

8. Въѣзъ причитающіеся за посылку почтовые сборы: вѣсовой, страховщій, за респонсу, комиссіонныя—за посылки съ наложеннымъ платежомъ, равно сборы: за доставку на домъ, за сургучъ и др. матеріалы, употребляемые для задѣлки посылки и узловъ, уплачиваются почтовыми марками, наклеиваемыми на посылку.

*) Помарки и подчистки въ сопровод. адресѣ не допускаются, кромѣ, конечно, письменнаго сообщенія на оборотной сторонѣ отрѣзного купона.

мыми или самим подавателем или почтовымъ приемищикомъ на сопровод. адресъ.

9. Посылки выдаются получателемъ подъ росписку ихъ на оборотной сторонѣ сопровод. адреса, при чемъ получателю выдается отрывной купонъ, хотя бы на вземъ и не было никакого письменнаго сообщенія.

Такса вѣсового сбора за посылки и денежные узлы. 1) Въ отношеніи таксы вѣсового сбора все пространство Имперіи раздѣляется на три пояса: *Первый поясъ*—составляетъ Европейская Россія съ Закавказьемъ, т. е. вѣс губерніи и области, за исключеніемъ нижеуказанныхъ во второмъ и третьемъ поясахъ. *Второй поясъ*—Западная Сибирь, Туркестанскій край, Закаспійская и Тургайская области; именно: Акмолинская область, Закаспійская область, Самаркандская область и Зарашанскій округъ, Семипалатинская область, Семирѣченская область и Кульджа, Сыръ-Дарьинская область, Тобольская губернія, Томская губернія, Тургайская область, Ферганская область. *Третій поясъ*—Восточная Сибирь (именно: Амурская область, Енисейская губернія, Забайкальская область, Иркутская губ., Приморская область и Сахалинъ, Якутская область. 2) Посылки по вѣсу подраздѣляются на 4 категоріи. Къ первой категоріи относятся посылки вѣсомъ до 2-хъ фунтовъ, ко второй—посылки вѣсомъ свыше 2-хъ до 7 фунт. къ третьей—посылки вѣсомъ свыше 7-ми и до 12 фунтовъ, включительно: въ четвертой категоріи всѣ посылки вѣсомъ свыше 12-ти фунтовъ. 3) Посылки первыхъ трехъ категорій считаются маловѣсными, и за пересылку ихъ взимается однообразная плата по каждой категоріи, независимо отъ точнаго вѣса посылки. За посылки четвертой категоріи взимается *однообразной платой*, установленной для 12-фунтовыхъ посылокъ, *взимается* еще отдѣльный вѣсовый сборъ за каждый фунтъ или часть фунта *сверхъ* 12-ти.

4) Ставки вѣсового сбора, взимаемаго на основаніи настоящихъ правилъ, опредѣляются въ слѣдующемъ размѣрѣ:

За пересылку посылкы.	Въ предѣлахъ 1-го пояса.		Въ предѣлахъ 2-го пояса.		Въ предѣлахъ 3-го пояса.		Между соседними поясами, т. е. изъ первого во второй или изъ второго въ третій и наоборотъ.		Черезъ одинъ поясъ, т. е. изъ первого въ третій и наоборотъ.	
	коп.	руб.	коп.	руб.	коп.	руб.	коп.	руб.	коп.	руб.
а) Первой категоріи (до 2-хъ фунт.)	25	35	—	45	—	45	—	65	—	65
б) Второй категоріи (свыше 2-хъ до 7-ми фунт.)	45	65	—	85	—	85	1	25	—	25
в) Третьей категоріи (свыше 7-ми до 12-ти фунт.)	65	95	1	25	1	25	1	85	—	85

5) Четвертой категоріи (свыше 12-ти фунтовъ) за каждый фунтъ и часть фунта сверхъ 12-ти по разстоянію: до 500 вер. по 5 коп., свыше 500 до 1000 вер. по 10 к., свыше 1000 до 2000 в., по 20 к., съ 2000 до 3000 в. по 25 к., отъ 3000 до 4000 в. по 30 к. и отъ 4001 в. на всякое разст. по 35 к. (Разстоянія исчисляются отъ губернскаго города—мѣсто подачи до губерн. гор.—мѣста назначенія).

6) Взимавшіяся при подачѣ посылку сборъ за росписку (5 к.) отбѣгается. 7) Настоящее постановленіе распространяется также на узлы съ звонкой монетою.

Плата за доставку посылкы на домъ: по 10 коп. за каждую посылку вѣсомъ не свыше 15 ф. и 20 к. за посылку отъ 15 ф. до 1 пуда.

Узлы со звонкой монетою*на сумму до 25 руб. должны быть изъ холста, клеенки или парусины, на сумму свыше 25 р.—изъ кожи. Оплата узловъ одинакова съ посылками. Вѣсъ ограниченъ 60 фун. Прочность упаковки посылки возлагается на подавателя, и п.-тел. вѣдомство не несетъ никакой отвѣтственности за поврежденіе во время пересылки вещей, заключ. въ посылкѣ. **Предъявленіе иска** къ почт. учр. за утрату к., ограничивается 2-хъ годичнымъ срокомъ. Городскіе денежные и цѣнные пакеты и посылки пересылаются на общихъ основаніяхъ. **ДЛ ПОЛУЧЕНІЯ** заказныхъ отправленій, денежныхъ цѣнныхъ пакетовъ и посылокъ получатель к. предъявляетъ: 1) **повѣстку**, на которой личность получателя удостоверяется полиціей (или начальствомъ лицъ, служащихъ въ правит. учр. или же нотариусомъ, мир. судьей, зем. нач., вол. правленіемъ и др. правит. или общ. учр. и должн. лицами съ приложеніемъ присвоенной имъ по закону печати) или 2) **паспортную книжку**, въ которой имѣется подписи руки владѣльца. Неграмотный получатель можетъ пригласить для росписки за себя въ почт. книгахъ стороннее грамотное лицо или же представить на повѣсткѣ удостовереніе прав, общ. учр. или должн. лица въ томъ, что получатель неграмотенъ и дѣйствительно то самое лицо, которому адресована повѣстка. **Переводы.** Отправку денегъ помимо ден. и цѣнныхъ пакетовъ можно производить еще переводомъ (пр.) по почтѣ или телеграфу, при чемъ переводить можно суммы не свыше 5000 руб. на одномъ бланкѣ; за пр. по почтѣ суммы до 25 р. взимается 15 к., отъ 25 р. до 100 р.—25 к.; отъ 100 р. до 125 руб.—40 к.; отъ 125 р. до 200 р.—50 к.; отъ 200 р. до 225 р.—65 к.; отъ 225 р. до 300 р.—75 к.; отъ 300 р. до 325 р.—80 к.; отъ 325 р. до 400 р.—1 р.; отъ 400 р. до 425 р.—1 р. 15 к.; отъ 425 р. до 500 руб.—1 р. 25 к.; по телеграфу прилагается еще плата телеграммы въ 20 словъ; бланки для пр. красные для переводовъ по телеграфу и синіе для переводовъ по почтѣ по 1 коп. за 2 шт. безъ штемпеля. Получатель пр. извѣщается о пр. на его имя повѣсткою изъ мѣстнаго п.-телегр. учр., которое и выдаетъ деньги. Прев. можетъ быть доставленъ получателю и на домъ (за что взимается 10 коп.). Пр. принимается только на имя прямыхъ адресатовъ—безъ передачи другому лицу.

Податель пр. можетъ: 1) измѣнить адресъ получателя, 2) задержать уплату пр. (на срокъ не болѣе 15 дней на мѣстъ назначенія), 3) потребовать пр. обратно, пока онъ не выплаченъ; а получатель можетъ письменно просить почт. учр.: 1) о сохраненіи на его имя пр. до востребованія (но не долѣе 4 мѣсяц.) и 2) о пересылкѣ этихъ пр. на новое его мѣсто жительства.

Наложный платежъ. Посылки, бандерольныя отправленія и заказныя письма можно (для полученія денегъ съ адресата до 5000 рублей) посылать наложеннымъ платежомъ; на самомъ отправленіи дѣляется надпись: „съ наложеннымъ платежомъ“ и прописью обозначается сумма платежа. Съ každаго наложеннаго рубля взимается плата по 2 коп. (во не менѣе 10 коп. съ každаго отправленія).

Плата за пересылку периодическихъ изданій:

Уплачивается:	Въ ст. объявленій	Предѣльный размѣръ разна. въ руб. вѣса.
съ ежемѣсячныхъ	10	64 лота.
2 раза въ мѣсяцъ	12	
1 разъ въ недѣлю	14	24 лота.
не болѣе 2 разъ въ недѣлю	16	
1 разъ въ день	18	8 лот.

За излишекъ вѣса уплачивается по 1/4 к. съ лота.

Иностранная корреспонденция.

На всѣхъ отправляемыхъ иностранной корреспонденціи пишется на французскомъ языкѣ и, кромѣ того, названіе страны и мѣста назначенія еще и на русскомъ языкѣ. Письма можно отправлять и не оплаченными—въ этомъ случаѣ получатель уплачиваетъ за пересылку вдвое такъ же, какъ и за недоплату.

За каждые 15 граммовъ (т. е. $1\frac{1}{6}$ лота) и меньше закрытаго письма уплачивается 10 к.; стоимость открытаго письма: простое—4 коп. съ оплаченными отвѣтомъ—8 коп. За бандерольный отпр. съ каждыхъ 50 граммовъ взим. по 2 коп., при чемъ низшія размѣры платы за бандер. отпр. съ дѣл. бум.—10 коп., а съ образц. тов.—3 коп.; высшій вѣсъ 1-хъ—2000 грамм. (4 ф. 28 лот.), 2-хъ—350 грамм. (27 лот.). Не оплаченныя бандер. отпр. не отсылаются: за заказъ взимается 10 коп.; за утрату заказного отправленія уплачивается по предъявленіи росписки 12 р. 50 к.

Предѣлъ вѣса посылокъ—дѣнныхъ и безъ дѣны —5 килограммовъ (12 ф. и почти 7 лот.); размѣра—60 сент. ($13\frac{1}{2}$ вер.) по каждой сторонѣ: оплата—сплона при подачѣ.

Плата: а) вѣс. за каждую посылку: Германия и Ав.-Венгрія—70 к.; Румынія—80 к.; Франція, Бельгія, Давія, Нидерланды, Сербія, Швейцарія—90 к.; С. А. Соед. Штаты, Норвегія, Болгарія—1 р.; Европ. Турція—1 р. 10 к.; Азіат. Турція, Египетъ, Греція, Испанія—1 р. 20 к.; Англія—1 р. 24 к.; Швейцарія—1 р. 30 к. б) **страх. сб.** (дѣнныхъ послылокъ)—по 4 к. на каждые 112 р. 50 к.: за обратную росписку (avis de reception) доплачивается 10 коп.

Денежныя пакеты: а) вѣс. сб.—по 10 к. съ каждыхъ 15 граммовъ; б) **страх.**—съ каждыхъ 112 р. 50 к. (300 фран.): 1) по 4 к.—въ Австро-Венгрію, Германию и Румынію; 2) по 10 к.—въ Бельгію, Болгарію, Великобританію, Давію, Испанію, Италію, Люксембургъ, Нидерланды, Норвегію, Португалію, Сербію, Францію, Швейцарію и Швецію; 3) 14 к.—во всѣ другія страны, заключившія условіе объ обмѣнѣ дѣнныхъ пакетовъ. Предѣлъ дѣнности—15000 руб.

Почтовые марки для оплаты внутренней корреспонденціи существуютъ слѣдующія: 1 к., 2 к., 3 к., 4 к., 5 к., 7 к., 10 к., 14 к., 15 к., 20 к., 35 к., 50 к., 70 к., 1 р., 3 р. 50 к., 5 р., 7 р. и 10 рублей штука.

Бланки открытыя писемъ (со штемпелемъ вмѣсто марки): 1 простыхъ—3 коп. штука, съ оплач. отв.—6 к. Штемпельные конверты: $5\frac{1}{2}$ коп., $7\frac{1}{2}$ коп. и $15\frac{1}{2}$ к. штука. Для оплаты корреспонд. международной существуютъ особыя марки въ 4 к., 10 к., 20 к., 50 к. и въ 1 руб. штука, бланки для откр. писемъ въ 4 к. простые и въ 8 коп. съ оплач. от. и штемп. конв. по $10\frac{1}{2}$ коп. и $20\frac{1}{2}$ коп. штука.

Росписаніе дней въ которые почтовые операціи вовсе не производятся или производятся по сокращеннымъ срокамъ: 1) **Почтовые операціи вовсе не производятся въ дни:** Нового года (1-го янв.), 1-й д. Св. Пасхи, Св. Троицы, Благовѣщенія Пр. Богородицы (25 мар.), Св. Коронанія Ихъ Величества (14 мая), Тезоименитства Государя Императора (6 декаб.) и въ 1-й д. Рождества Христова (25 декаб.). 2) **Почтовые операціи производятся въ теченіе двухъ часовъ (съ 11 ч. до 1 ч. дня) въ дни:** Богоявленія (6 янв.), Срѣтвенія Господня (2 февр.), Перенесенія мощей Св. Николая Чудотворца (9 мая), Св. Ап. Петра и Павла (29 іюня), Пресображенія Господня (6 авг.), Успенія Пр. Богородицы (15 авг.), Усекновенія главы Св. Іоанна Предтечи (29 авг.), Воздвиженія Креста Господня (14 сент.), Св. Іоанна Богослова (26 сент.), Покрова Пр. Богородицы (1 октября), Казанской Ик. Божіей Матери (22 окт.), Введенія во храмъ Пр. Богородицы (21 нояб.), 2-й и 3-й д. Рождества Христова (26 и 27 декаб.), субботы Сырной недѣли, пятницы и субботы Страстной недѣли, 2-й день Св. Пасхи, Вознесенія Господня, Духовъ День, Тезоименитства Государыни Императрицы Александры Теодоровны (23 апр.), рожд. Государя Императора (6 мая), Рожд. Государыни Императрицы Александры Теодоровны (25 мая), Тезоименитства Государыни Императрицы Маріи Теодоровны (22 іюля), Рожд. Наслѣдника Цесаревича (30 іюля), Тезоименитства Наслѣдника Цесаревича (5 окт.), Восшествіа на престолъ Государя Императора (21 окт.), Рожд. Государыни Императрицы Маріи Теодоровны (4 нояб.) и всѣ воскресныя дни.

Телеграфъ

Табличка оплаты телеграммъ.

Бланк.	Каж. слово.
Городская	15 к. 1 к.
Срочная	15 к. 15 к.
Иногородная въ предѣл. Евр. Россіи съ Финлянд. или въ предѣл. Азіат. Россіи	15 к. 5 к.
При переходѣ изъ Евр. Россіи въ Азіатскую (или наоборотъ)	15 к. 10 к.

Срочныя телеграммы передаются не въ очередь, а раньше прочихъ частныхъ телеграммъ. Телеграммы съ оплаченными отвѣтомъ: передъ адресомъ пишется: «отвѣтъ столько-то словъ уплаченъ» или «срочный отвѣтъ столько-то словъ уплаченъ». Плата за неиспользованный отвѣтъ не возвращается; крайній срокъ подачи отвѣта—6 недѣль. Плата за **проѣрку** (съ надписью передъ адресомъ: «проѣрка уплачена») — $\frac{1}{4}$ стоимости телеграммы.

О телеграммахъ до востребованія. Телеграммы, адресованныя въ учрежденія для храненія до востребованія, выдаются подъ росписку самимъ адресатамъ, или, по письменному ихъ требованію, ихъ повѣреннымъ или другимъ ими указаннымъ лицамъ.

Въ телеграммахъ «до востребованія», фамилія адресата можетъ быть замѣнена условными литерами и цифрами или другими указаніями.

Телеграфный тарифъ международной корреспонденціи (изъ Европейской Россіи) за каждое слово въ:

	к.		к.		к.
Австро-Венгрія	11	Давію	15	Португалію	23
Бельгію	17	Испанію	21	Румынію	8
Болгарію	15	Италію	18	Сербію	15
Восл. и Герцог. Великаго обрѣтан.	17	Китай	113	Евр.-Турцію	26
Германию	11	Корею	206	Аз.-Турцію	26
Габсбургаръ	23	Сардинію	18	Францію	15
Грещію (съ Евр. Россію)	23	Сицилію	18	Корсикю	15
Другіе острова Греціи	24	Люксембургъ	17	Чиргорію	17
		Мальту	26	Швейцарію	17
		Нидерланды	14	Швецію	14
		Норвегію	16	Японію	195

Для к. пересылаемой въ предѣлахъ Европы наибольшее количество буквъ въ словѣ 15 (словъ изъ большаго количества буквъ считается за 2), для вѣвъ Европейской—10 буквъ. Знаки препинанія въ счетъ не входятъ.

Государственный промысловый налог по закону 8 июня 1898 г.

(пр.— промысловый, н.—налог, св.—свидѣтельство).

Государственный пр. н. раздѣляется на 2 вида—основной и дополнительный.

А. Основной налог. Основной н. уплачивается посредством (ст. 2) выборки пр. св. владѣльцемъ каждаго отдѣльнаго торговаго или промысл. завед., каждаго отдѣл. пароваго судна, а также лицомъ, несущимъ приказчиьи обязанности или занимающ. личнымъ пр.-м. (ст. 41). Предпріятія или лица, освобождаемая отъ основнаго пр. н., перечислены въ статью 6-ой. Пр. св. выдаются впередъ на годъ и возобновляются до 1 января каждаго года. На вновь возникающія заведенія, промыслы или личныя пр. заняты эти св. м. б. выбираемы въ течение всего года, при чемъ до 1-го іюля выдаются годовыя св., а послѣ 1-го іюля—полугодовыя (ст. 62). Исключения изъ этого правила указаны въ ст. ст. 63 и 64. Выдача пр. св. производится на назначеніе, городскихъ и купеческихъ управ., волостныхъ правленій (ст. 65).

Оклады налога.

Свидѣтельства.	Полов. свѣдѣств.	Въ стол. лицахъ.	Въ мѣстностяхъ.			
			1-го клас.	2-го клас.	3-го клас.	4-го клас.
			Р У Б Л И.			
I. Для торговыхъ предпріятій:						
1-го разряда:						
а) на торг. заведен.	500	—	—	—	—	
б) на склады	30	—	—	—	—	
II-го разряда:						
а) на торг. заведен.	—	150	125	100	75	
б) на склады	—	25	20	15	12	
III-го разряда:						
а) на торг. заведен.	—	30	25	20	15	
б) на склады	—	6	5	4	3	
IV-го разряда:						
а) на торг. заведен.	—	12	10	8	6	
V-го разряда:						
а) на развоз. торг.	20	—	—	—	—	
б) на развоз. торг.	6	—	—	—	—	
II. Для промышленныхъ предпріятій:						
1-го разряда	1500	—	—	—	—	
2-го "	1000	—	—	—	—	
3-го "	500	—	—	—	—	
4-го "	150	—	—	—	—	
5-го "	50	—	—	—	—	
6-го "	—	30	25	20	15	
7-го "	—	15	12	10	7	
8-го "	—	6	5	4	3	

Для опт. Для розн. торг. торг.

III. Для ярмарочной торговли. На ярмар. кл. (Нижегород.) 100 р. 25 р.
На ярмар. II-го кл. (свыше 21 дня) 50 р. 13 р.
III-го кл. (отъ 15—21 д.) 49 р. 10 р.

IV. Для паровыхъ судовъ. Повѣстно съ каждаго квадратнаго фута площади нагрева паровыхъ котловъ 7 коп.

Примѣчаніе: Для платежа основнаго налога Нижегородъ причисленъ къ мѣстностямъ II-го класса, а именно: Ардатовскій, Арзамасскій, Балахнинскій, Горьковский, Макарьевскій и Нижегородскій—III-го, а Гавриловскій и Васильскій—IV класса.

Вѣдомость окладовъ основнаго пр. н. наличныя пр. занятыя.

1. Лица, входящія въ составъ правленій, свѣтовъ, учетныхъ и наблюдательныхъ комитетовъ и ревизионныхъ комиссій за кажде сто руб. вознагражденія платятъ при вознагражденіи въ суммѣ до 1000 р.—1⁰/₁₀₀, свыше 1000 до 3000 р.—2⁰/₁₀₀, отъ 3000 до 5000 р.—3⁰/₁₀₀, отъ 5000 до 10000 р.—4⁰/₁₀₀, отъ 10000 до 15000 р.—5⁰/₁₀₀, отъ 15000 до 20000 р.—6⁰/₁₀₀, 20000—7⁰/₁₀₀.

2. Экспедиторы, не содержащіе особыхъ контуръ и приказчиковъ, платятъ:

- а) при главныхъ таможенныхъ 1-го класса (С.-Петербург., Вержболов., Александров., Сосновин., Границкой и Иркутской) 150 р.
б) при прочихъ таможенныхъ 1-го кл., расположенныхъ при желѣзныхъ дорогахъ, а также Астраханской 125 р.
в) при остальныхъ таможенныхъ 1-го класса 100 р.
г) при таможенныхъ 2 и 3-го кл. и таможенныхъ заставахъ 75 р.
3. Виржевые маклера и биржевые нотариусы:
а) на столичныхъ биржахъ 150 р.
б) на биржахъ Варшавской, Киевской, Либавской, Одесской, Рижской и Ростовской (на Дону) 100 р.
в) на всѣхъ прочихъ биржахъ 75 р.
4. Инспекторы и агенты страховыхъ обществъ, пароходныхъ и др. транспортныхъ предпріятій, а также кредитныхъ учрежденій, производящіе операціи безъ содержанія особыхъ контуръ или отдѣленій, а равно всякаго рода и наименованія торговыя посредники, занимающіе своимъ промысломъ безъ содержанія особыхъ заведеній:

- а) въ столицахъ 35 р.
б) въ мѣстностяхъ 1-го класса 25 р.
в) " " 2-го класса 20 р.
г) " " 3-го и 4-го клас. 10 р.

5. Приказчики 1-го класса:
а) 1-го разряда торговыхъ предпріятій и 1, 2 и 3 разряда промышленныхъ предпріятій 35 р.
б) 2-го разряда торговыхъ предпріятій и 4-го разряда промышленныхъ предпріятій:

- I. въ столицахъ и мѣстностяхъ 1-го кл. 25 р.
II. въ мѣстностяхъ 2, 3 и 4-го классовъ 20 р.
в) 3-го разряда торговыхъ предпріятій и 5-го и 6-го разрядовъ промышленныхъ предпріятій:
I. въ столицахъ и мѣстностяхъ 1-го кл. 10 р.
II. въ мѣстностяхъ 2, 3 и 4-го классовъ 6 р.
г) 7-го и 8-го разрядовъ промышленныхъ предпріятій:

- I. въ столицахъ и мѣстностяхъ 1-го кл. 6 р.
II. въ мѣстностяхъ 2, 3 и 4-го классовъ 4 р.
6. Странствующіе приказчики 50 р.
7. Приказчики 2-го класса, не завѣдующіе самостоятельно торговыми и промышленными предпріятіями, а состоящіе помощниками хозяевъ или приказчиковъ 1-го класса:

- а) 1-го разряда торговыхъ предпріятій и 1, 2 и 3-го разряда промышленныхъ предпріятій повѣстно 6 р.
б) 2-го разряда торговыхъ предпріятій и 4 и 5 разряда промышленныхъ предпріятій повѣстно 4 р.

Кромѣ того, есть еще сословныя купеческія свидѣтельства, которыя раздѣляются на 1-ую и 2-ую гильдіи; за свидѣтельства 1-й гильдіи уплачивается ежегодно въ доходъ Госуд. Казнач.—75 р., а по 2-й—30 р., независимо отъ уплаты сборовъ, установленныхъ на сословныя купеческія и общественныя надобности.

Въ случаѣ утраты пр. св., казенная палата, по просьбѣ лица, на имя котораго св. выдано, дѣлаетъ распоряженіе о выдачѣ дубликата съ оплатою его гербовымъ сборомъ.

При переходѣ предпріятія отъ одного лица къ другому или при переводѣ въ другую мѣстность, либо въ другое заведение того же владѣльца, владѣлецъ подаетъ заявленіе мѣстному податному инспектору для отмѣтки выше указанного на пр. св. Пр. св. должны находиться въ заведеніяхъ на видномъ мѣстѣ, кромѣ того, каждое заведеніе или складъ должны имѣть соответственную вывѣску.

Если при проверкѣ торговымъ надзоромъ въ какомъ либо торгово-промышленномъ предпріятіи не оказывается вовсе соответствующихъ пр. св. или они будутъ низшаго достоинства, чѣмъ требуется закономъ, то объ этомъ составляется протоколъ, при чемъ хозяину предпріятія предоставляется право дѣлать возраженія противъ всего записаннаго въ протоколѣ. Если протоколъ будетъ признанъ правильнымъ Казенной Палатой, то на виновнаго, кромѣ основного и., можетъ быть наложенъ штрафъ, не свыше тройнаго размѣра не уплаченной и недоплаченной суммы и. На постановленіе Палаты по этому случаю въ мѣсячный срокъ со дня врученія копии этого постановленія можетъ быть подана обвиняемымъ жалоба въ Губернское по пр. и. присутствію.

Б. Дополнительный налогъ. Дв. и имѣетъ три вида: и. съ капитала, раскладочный и процентные сборы. И. съ капитала подлежатъ предпріятія, обязанныя публичной отчетностью, и платятъ его въ размѣрѣ 15 коп. съ каждой сотни рублей основного капитала. Эти-же предпріятія, если ихъ прибыль превышаетъ 3% на основной капиталъ, платятъ по 20 коп. съ каждой сотни рублей основного капитала и еще процентный сборъ съ прибыли въ слѣдующихъ размѣрахъ: получающие чистую прибыль свыше 3% до 4% — 3%, отъ 4 до 5% — 4%, отъ 5 до 6% — 5%, отъ 6 до 7% — 5,5%, отъ 7 до 8% — 6%, отъ 8 до 9% — 6,5%, отъ 9 до 10% — 7%, отъ 10 до 11% — 7,5%, отъ 11 до 12% — 8%, отъ 12 до 13% — 8,5%, отъ 13 до 14% — 9%, отъ 14 до 15% — 9,5%, отъ 15 до 16% — 10%, отъ 16 до 17% — 11%, отъ 17 до 18% — 12%, отъ 18 до 19% — 13%, отъ 19 до 20% — 14%; предпріятія же, получающія чистую прибыль свыше 20% на ихъ основной капиталъ, платятъ 14% всей чистой прибыли и, сверхъ того, еще 10% съ той суммы чистой прибыли, которая превышаетъ 20% на означенный капиталъ.

Раскладочный сборъ платятъ предпріятія, не обязанныя публичной отчетностью кромѣ: а) всѣхъ вновь возникшихъ, б) торговыхъ предпріятій 4 и 5 разрядовъ, промышленныхъ 7 и 8 разрядовъ и пароходныхъ съ общою площадью нагрѣва паровыхъ котловъ меньше 300 кв. футовъ; в) предпріятій, прибыль коихъ по всѣмъ заведеніямъ не превышаетъ: въ столицахъ 300 руб., въ мѣстностяхъ I-го класса—250 р., II-го класса—200 р., III-го класса—150 р. и IV-го класса—100 р., а также пароходныхъ предпріятій, прибыль которыхъ не превышаетъ—200 р., и г) экспедиторъ при таможенныхъ, биржевыхъ маклеровъ и нотаріусовъ, прибыль которыхъ не превышаетъ двойнаго размѣра основного налога, уплаченнаго за ихъ завѣятыя промыслы.

Общая въ Имперіи сумма раскладочнаго сбора назначается на каждые три года въ законодательномъ порядкѣ, а назначенная на губернію распределяется общимъ присутствіемъ казенной палаты между податными участками, на основаніи свѣдѣній о числѣ предпріятій и суммѣ ихъ оборота и прибыли. Владѣльцы каждаго торговаго заведенія I-го и 2-го разряда или промышленнаго предпріятія первыхъ пяти разрядовъ, а равно и владѣльцы торговыхъ предпріятій 3 разряда и промышленныхъ 6-го въ столицахъ и мѣстностяхъ первыхъ трехъ классовъ, должны ежегодно, не позже 1-го апрѣля, подавать въ мѣстное раскладочное присутствіе особое заявленіе по установленной формѣ о своихъ оборотахъ и прибыляхъ.

Проверивъ эти заявленія, раскладочное присутствіе распределяетъ назначенную на данный податный участокъ сумму раскладочнаго сбора между плательщиками, сообразно ихъ прибылямъ, и о суммѣ сбора, причитающагося съ плательщика, посылаетъ особое извѣщеніе. О времени разсылки этихъ извѣщеній печатается въ мѣстныхъ губернскихъ вѣдомостяхъ, и плательщикамъ для представленія возраженій противъ суммы раскладочнаго сбора дается мѣсячный срокъ со дня напечатанія о днѣ разсылки извѣщеній. Такой же срокъ дается плательщикамъ для представленія жалобъ въ Губернское по промышленному налогу присутствію на рѣшеніе казенной палаты, если она не удовлетворила по возраженію плательщика.

Кромѣ раскладочнаго сбора предпріятія, не обязанныя публичной отчетностью, платятъ еще процентный сборъ съ той части исчисленной для обложенія раскладочнымъ сборомъ прибыли, которая превышаетъ увеличенный въ двадцать разъ окладъ основного промышленнаго налога, уплаченнаго за данное предпріятіе. Напр., положимъ, что раскладочное присутствіе опредѣлило прибыль даннаго торговаго предпріятія 2-го разряда въ 2100 рублей. Если это предпріятіе находится въ мѣстности 4-го класса, то основной налогъ оно уплачиваетъ въ суммѣ 50 руб. Помноживъ 50 руб. на 20 получимъ 1000 р., а вычитавъ эти 1000 р. изъ суммы прибыли въ 2100 р., имѣемъ остатокъ въ 1100 руб., который и является частью прибыли, подлежащей процентному сбору. Этотъ сборъ взымается въ размѣрѣ одного рубля съ каждыхъ 20 руб. излишка прибыли, такъ что въ данномъ случаѣ съ 1100 рублей процентнаго сбора слѣдуетъ 55 рублей (1100:20=55).

Квартирный налогъ.

Введенъ по всей Россіи, за исключеніемъ Средней Азіи. Отъ платежа кв. налога освобождены: дворцы, заним. членами Императорскаго Дома, архіерейск. дома, монастыри, учебн. заведенія, правит., обществ. и сословн. учрежд., больницы, пріюты, богадѣльни, казармы и торгово-промышл. заведенія.

Окладъ опредѣляется ежегодно околомъ 7 дек., до 7 марта плательщикамъ рассылаются повѣстки, къ 15 апрѣля требуется уплата налога. Въ случаѣ неуплаты начисляется пеня въ 1% въ мѣсяцъ, съ 15-го же мая—взыскивается черезъ описъ имущество. У служащ. въ госуд. и обществ. учрежденіяхъ налогъ удерживается изъ жалованья въ два срока—1 мая и 15 сент. Завѣдуютъ сборомъ: казенная палата, губернская и городскія по квартирамъ налоговъ присутствія.

Воѣ города и поселенія, въ которыхъ взымаются налогъ, дѣлятся на 5 классовъ.

Въ Нижегородск. губ. города относятся къ V классу—Н.-Новгородъ; къ V классу: Арамась, Адаатовъ, Княгининъ, Валахна, Василь, Горбатовъ, Сергачъ, Семеновъ, Лукояновъ и Починки.

Вѣдомость окладовъ: въ III классѣ: квартирныя плата отъ 150 до 180 р.—налогъ 2 р. 50 к.; кв. платъ—180—240 р.—налогъ—4 р., 240—300 р.—5 р. 50 к., 300—350 р.—7 р., 360—420 р.—9 р., 420—480 р.—11 р., 480—540 р.—14 р. 50 к., 540—600 р.—16 р., 600—700 р.—19 р. 50 к., 700—800 р.—23 р., 800—900 р.—28 р., 900—1000 р.—33 р., 1000—1200 р.—39—46 р., 1200—1500 р.—53—70 р., 1500—2000 р.—79—111 р., 2000—3000 р.—129—255 р., 3000 р. и свыше—100%.

Въ V классѣ: отъ 60—72 р.—налогъ 1 р., 72—90 р.—1 р. 50 к., 96—120 р.—2 р., 120—144 р.—3 р., 144—168 р.—3 р. 50 к., 168—192 р.—4 р. 50 к., 192—216 р.—5 р. 50 к., 216—240 р.—6 р. 50 к., 240—300 р.—8 р., 300—400 р.—11 р., 400—500 р.—16 р., 500—600 р.—

23 р., 600—800 р.,—32—42 р., 800—1000 р.,—54—68 р.
1000—1200 р.,—84—101 р., свыше 1200 р.—10⁰/₀.

Пошлины съ имущества, переходящих беззаступными способами.

(Им. имущество).

Пошлины съ им., доставшихся по наследству, Всемилостивѣйше пожалованных или переходящих по дарственным записямъ, взимаются въ слѣдующихъ размѣрахъ:

а) съ им., переходящаго отъ одного супруга къ другому, къ родственникамъ въ прямой нисходящей и восходящей линіи, усыновленнымъ дѣтямъ и къ супругамъ дѣтей—въ размѣрѣ 1¹/₂ процента;

б) съ им., переход. къ сыновьямъ и падчерицамъ, братьямъ и сестрамъ (какъ роднымъ, такъ и единокровнымъ и единоутробнымъ) и къ дѣтямъ умершихъ братьевъ и сестеръ—въ размѣрѣ 6 процентовъ;

в) съ им., переход. къ другимъ, кромѣ означенныхъ въ п. 2, родственникамъ въ боковой линіи третьей степени, а также къ родственникамъ четвертой степени означенной линіи—въ размѣрѣ 9 процентовъ.

Въ случаѣ перехода им. къ одному лицу въ собственность, а къ другому въ пожизненное владѣніе, пошлина взимается какъ съ собственника, такъ и съ пожизненнаго владѣльца: съ перваго въ полномъ объемѣ, какъ указано выше, а со втораго—въ половинномъ размѣрѣ.

Отъ оплаты пошлиною освобождаются:

1) им., дѣльность которыхъ не превышаетъ одной тысячи рублей;

2) земли, отведенныя въ надѣль лицамъ сельскаго состоянія, вмѣстѣ съ находящимися на нихъ землями крестьянскими домами, хозяйственными строениями и принадлежностями домашняго хозяйства крестьян, когда имущества эти переходятъ къ лицамъ того же состоянія;

3) им., поступающія въ пользу казны, благотворительныхъ, ученыхъ или учебныхъ заведеній, церквей, монастырей и церковныхъ причтовъ;

и 4) домашняя движимость (кромѣ капиталовъ), не приносящая дохода и не составляющая предмета торговли или промысла лица, оставившаго наследство.

Гербовый сборъ.

(По закону 30 мая 1905 г., введенному въ дѣйствіе 1-го сентября 1905 г.).

Гербовый сборъ раздѣляется на два рода—простой и пропорціональный:

Простой гербовый сборъ взимается въ пяти окладахъ:

а) 5 коп.: счета, удостоверяющіе получение денегъ, квитанціи, выдаваемые подрядчикамъ и поставщикамъ въ принятіи отъ нихъ припасовъ, материаловъ и т. п., если сумма счетовъ и квитанцій болѣе пяти рублей; обратные счета, которыми сопровождаются обратныя требованія съ векселедателя платателя по переданному векселю, не уплаченному въ срокъ; квитанціи или дубликаты накладныхъ, когда сумма ихъ болѣе пяти рублей; свидетельства на пай или книжки, удостоверяющія паевыя взносы членовъ ссудо-сберегательныхъ товариществъ, кассъ и т. п.; билеты, счета, квитанціи, книжки и т. п. документы абонементаго характера, когда стоимость абонемента не болѣе 50 рублей.

б) 10 коп.: довѣренности на получение содержанія, наградъ, пенсій и пособій, на сумму болѣе 5 рублей, изъ правительственныхъ, общественныхъ, церковныхъ или частныхъ учреждений; заборныя книжки на отпускъ въ долъ или впрелъ до раз-

счета съѣтныхъ припасовъ и другихъ предметовъ потребленія изъ торговыхъ заведеній съ розничною продажою—за каждыя 80 страницъ въ 1¹/₈ листа писчей бумаги: акты и документы на суммы не болѣе 50 руб. по всемъ имущественнымъ сдѣлкамъ, не исключая и договоровъ о наймѣ квартиръ и по сдѣлкамъ о личномъ наймѣ; о неустойкахъ, когда условия о нихъ излагаются въ формѣ отдѣльнаго договора.

в) 20 коп.: росписки и квитанціи, выдаваемые и желанію просителей правительственными установленіями въ принятіи прошеній, денегъ, документовъ и др. предметовъ; акты на недвижимыя имущества и о поручительствѣ, когда совершаются на суммы свыше 50, но не болѣе 100 рублей, сохранныя росписки, выдаваемые частными лицами и учрежденіями, когда стоимость принятаго на сохраненіе имущества не болѣе 300 р.; билеты, счета, квитанціи, книжки и т. п. документы абонементаго характера, когда стоимость абонемента болѣе 50 руб. за годъ; билеты, свидетельства, росписки или квитанціи въ принятіи періодическихъ взносовъ и т. п. документы, выдаваемые членамъ общественныхъ собраній, клубовъ и т. п. учреждений въ удостовѣреніе ихъ членскихъ правъ или званія.

г) 75 коп.: подаваемые правительственнымъ административнымъ установленіямъ частными лицами, по ихъ частнымъ дѣламъ, прошенія, объявленія, жалобы, отвѣты, возраженія, опроверженія и отзывы, а также представляемыя при этихъ бумагахъ копіи ихъ и съ прилагаемыхъ при нихъ документовъ; подаваемые въ общія судебныя учрежденія и коммерческіе суды частными лицами прошенія; выдаваемые правительственными установленіями копіи съ рѣшеній и опредѣленій всякихъ дѣлопроизводныхъ бумагъ; официальные справки изъ дѣлъ; акты на недвижимыя имущества и о поручительствѣ, когда совершаются на суммы свыше 100, но не болѣе 300 рублей; сохранныя росписки на сумму свыше 300, но не болѣе 1000 руб.

д) 1 р., 25 к.: прошенія и другія бумаги по дѣламъ о предоставленіи правъ дворянства, почетнаго гражданства, о разрѣшеніи открытія фабрикъ и заводовъ; дозволятельныя свидетельства на производство всякаго рода промысловъ и занятій; апелляціонныя жалобы, подаваемыя въ судебныя палаты и Правительствующій Сенатъ; исполнительные и вводные листы, копіи опредѣленій суда объ утвержденіи въ правахъ наследства, духовныхъ завѣщаній, акты на суммы свыше 300 рублей; сохранныя росписки на сумму свыше 1000 рублей.

Пропорціональный гербовый сборъ установленъ двухъ видовъ.

Вексельный гербовый сборъ взимается съ векселей, заемныхъ писемъ и др. подобныхъ документовъ въ размѣрѣ 15 коп. съ каждыхъ 100 рублей суммы этихъ актовъ.

Актовый сборъ высшаго оклада по 50 коп. съ каждой 100 рублей акта взимается съ актовъ и документовъ о правѣ собственности, о залогахъ, о куплѣ и продажѣ, дареніи, выдѣлѣ, раздѣлѣ и ссудѣ имущества, о личномъ наймѣ, о подрядѣхъ и поставкахъ, а также по 1¹⁰/₀ съ суммы процентныхъ бумагъ. Актовый сборъ низшаго оклада по 50 коп. съ каждой 1000 руб. акта взимается съ запродажныхъ записей, задаточныхъ росписокъ, съ актовъ и документовъ по торговымъ сдѣлкамъ.

Оплата гербовымъ сборомъ подлежащихъ ему бумагъ и актовъ производится: а) изложеніемъ ихъ на гербовой бумагѣ соизвѣстующаго достоинства; б) приобщеніемъ гербовой бумаги, на сумму сбора, къ актамъ, написаннымъ на простой бумагѣ; в) наложеніемъ на акты гербовыхъ марокъ и г) наличными деньгами.

Освобождаются от гербового сбора:

1) жалобы и прошения, на Высочайшее Имя приносимы; 2) жалобы начальствующим лицам во время обозрания ими губерний; 3) бумаги лиц, за которыми судом признано право бдности; 4) бумаги и прошения по делам народного образования; 5) бумаги по делам устройства быта крестьян; 6) прошения о возврате из казны сборов, не подлежащих поступивших; 7) по делам о квартирном налоге и пр.

Частные лица и учреждения, участвовавшие в совершении домашних актов или документов съ нарушением правил о гербовом сборе или выдавшие либо принявшие такие акты и документы, а также все тѣ, къ которымъ такие акты или документы переходили по передаточнымъ надписямъ и другимъ сдѣлкамъ, подвергаются—каждое лицо или учреждение въ отдѣльности за каждый актъ или документъ штрафу: за неуплату вовсе гербового сбора или несвоевременную уплату его или сбора безъ погашения марокъ—въ десять разъ противъ установленнаго размѣра сбора, а за неполную уплату сбора въ срокъ или несвоевременную доплату его—въ десять разъ противъ разности между уплаченнымъ въ срокъ и установленнымъ размѣромъ сбора.

Росписание сортовъ гербовой бумаги.

А К Т О В Ы Й.					В Е К С Е Л Ь Н Ы Й.		
Цѣна листа.		На сумму акта (въ руб.), подлежа. герб. сбору.			Цѣна листа.		На сумму акта
Руб.	К.	Высш. оклада.	Личн. оклада.	Личн. оклада.	Руб.	К.	въ руб.
—	50	до	50 р.	до	1,000	—	до 50
1	—	»	100	»	2,000	—	15
1	50	»	200	»	3,000	—	30
2	—	»	300	»	4,000	—	45
2	50	»	400	»	5,000	—	60
3	—	»	500	»	6,000	—	75
3	50	»	600	»	7,000	—	90
4	—	»	700	»	8,000	1	5
4	50	»	800	»	9,000	1	20
5	—	»	900	»	10,000	1	35
5	50	»	1,000	»	11,000	1	50
10	—	»	2,000	»	20,000	1	50
15	—	»	3,000	»	30,000	2	25
20	—	»	4,000	»	40,000	3	—
25	—	»	5,000	»	50,000	4	50
30	—	»	6,000	»	60,000	6	—
35	—	»	7,000	»	70,000	7	50
40	—	»	8,000	»	80,000	9	—
45	—	»	9,000	»	90,000	10	50
50	—	»	10,000	»	100,000	12	—
100	—	»	20,000	»	200,000	13	50
150	—	»	30,000	»	300,000	15	—
200	—	»	40,000	»	400,000	30	—
250	—	»	50,000	»	500,000	45	—
500	—	»	100,000	»	1,000,000	60	—
1000	—	»	200,000	»	2,000,000	75	—
1500	—	»	300,000	»	3,000,000	—	50,000
2500	—	»	500,000	»	5,000,000	—	—

Кредитныя учреждения.

Государственный Банк имѣетъ цѣлю: 1) облегчать денежные обороты, 2) содѣйствовать посредствомъ краткосрочнаго кредита отечественнымъ торговлѣ, промышленности и сельскому хозяйству, 3) упрочить денежную кредитную систему. Всѣ коммерческія операціи, производимыя частными банками, государственный банк совершаетъ на условияхъ, болѣе выгодныхъ для публики.

Операціи госуд. банка: 1) учетъ векселей и другихъ срочныхъ обязательствъ, по которымъ срокъ платежа наступитъ не раньше, какъ черезъ 6 мѣсяцевъ; для лицъ съ опротестованными векселями вексельный кредитъ закрытъ, 2) выдача ссудъ подъ товары, закладъ цѣнныхъ и $\frac{1}{2}$ бумагъ, земледѣльческіе продукты и др., 3) кредитъ по специальнымъ текущимъ счетамъ, 4) приемъ вкладовъ на текущій счетъ, безсрочныхъ и срочныхъ вкладовъ на храненіе всякаго рода драгоценныхъ вещей и документовъ, 5) покупка

и продажа государственныхъ цѣнныхъ бумагъ, а также бумагъ частныхъ обществъ, гарантированныхъ правительствомъ, 6) переводъ суммъ и другія комиссіон. операціи, 7) обмѣнъ и размѣнъ кредитныхъ билетовъ, а также обмѣнъ ветхихъ бумагъ 8) тиражи $\frac{1}{2}$ бумагъ 9) оплата $\frac{1}{2}$ бумагъ, вышедшихъ въ тиражъ, 10) выдача выигрышей по билетамъ 1-го и 2-го внутр. займовъ, 11) оплата срочныхъ купоновъ, 12) обмѣнъ $\frac{1}{2}$ бумагъ.

Общества взаимнаго кредита.—Цѣль обществъ—до- ставленіе возможно широкаго и дешеваго кредитъ лицамъ, вступившимъ въ члены общества; кредитъ каждаго члена общества въ 10 разъ превышаетъ сумму его членскаго взноса, размѣры же послѣдняго опредѣляются уставомъ общества. Общества производятъ слѣдующія операціи: 1) приемъ вкладовъ на текущій счетъ, срочныхъ и безсрочныхъ, 2) выдачу ссудъ членамъ общества, 3) учетъ векселей членовъ О-ва (но не меньше какъ съ 2-мя подписями) и 4) комиссіонныя по порученіямъ членовъ операціи.

Городские Общественные Банки—(съ основнымъ капиталомъ не менее 10000 рублей) представляютъ городское общественное учрежденіе и функционируютъ подъ наблюдениемъ и контролемъ городскихъ думъ, которыя и выбираютъ правленіе банка. Операціи банковъ: 1) приемъ вкладовъ, 2) учетъ векселей, 3) ссуды подъ залоги, 4) полученіе платежей по векселямъ и другимъ срочнымъ документамъ, 5) переводъ денегъ въ мѣста нахождения корреспондентовъ банка, 6) комиссіонная продажа и покупка $\frac{1}{2}$ бумагъ, а также покупка и продажа драгоценныхъ металловъ, 7) залогъ собственныхъ $\frac{1}{2}$ бумагъ и перезалогъ $\frac{1}{2}$ бумагъ, принятыхъ отъ частныхъ лицъ—въ другихъ кредитныхъ учрежденіяхъ, 8) выдача ссудъ подъ залогъ хлѣбныхъ грузовъ по квитанціямъ желѣзныхъ дорогъ.

Дворянскій Земельный Банк—цѣль банка—поддержаніе земледѣвствія потомственныхъ дворянъ посредствомъ выдачи ссудъ подъ земельную собственность—въ городской чертѣ; дѣйствуетъ по всей Европейской Россіи, за исключеніемъ губерній Закавказскихъ, Привислянскихъ и Прибалтійскихъ, а также исключая и Финляндію.

Крестьянскій Поземельный Банк (Нижегородскій—для губерній Нижегородской и Владимирской). Цѣль банка—содѣйствіе крестьянамъ въ дѣлѣ пріобрѣтенія продажныхъ земель. Операціи банка: 1) выдача ссудъ крестьянамъ подъ покупаемую землю, 2) выдача ссудъ подъ земли, купленныя крестьянами безъ содѣйствія банка для погашенія долговъ на этихъ земляхъ. Ссуды выдаются: 1) сельскимъ обществамъ а также и отдѣльнымъ поселеніямъ, составляющимъ только часть общества, 2) товариществамъ крестьянъ и 3) отдѣльнымъ крестьянамъ,—и не должны превышать 60% нормальной оцѣнки покупаемой земли или 90% специальной оцѣнки. Количество земли, пріобрѣтаемой при содѣйствіи банка, не должно превышать то количество, которое можетъ быть обработано силами покупщика и его семьи.

Анонимныя Земельные Банки—выдаютъ ссуды подъ залогъ земель и городскихъ недвижимыхъ имуществъ, составляющихъ полную собственность заемщиковъ, а также и подъ залогъ городскихъ участковъ со строениями, составляющихъ предметъ безсрочнаго потомственнаго пользованія заемщиковъ.

Государственныя сберегательныя кассы—имѣются при всѣхъ конторахъ и отдѣленіяхъ государственнаго банка, при уѣздныхъ и нѣкоторыхъ губернскихъ казначействахъ, при таможенныхъ, при многихъ почтово-телеграфныхъ отдѣленіяхъ и конторахъ, а также при нѣкоторыхъ фабрикахъ и заводахъ.

Величина вклада не должна превышать 1000 р. на имя одного лица и 3000 руб. на имя учрежденія или общества (для церквей и монастырей сумма вкладовъ не ограничена).

Послѣ достиженія предѣльной суммы вклада—1000 р. и 3000 руб.—теченіе процентовъ на этотъ вкладъ прекращается. Вкладчикъ можетъ вносить въ кассу деньги какъ на свое имя, такъ и на имя другого лица. Каждый вкладчикъ можетъ имѣть на свое имя не болѣе 2 книжекъ. Послѣ смерти вкладчика вложенная имъ деньги выдаются его законнымъ наследникамъ, или же лицу или учрежденію по указанію вкладчика.

Размѣръ $\frac{0}{10}$ по вкладамъ: для отдѣльныхъ лицъ при величинѣ вклада до 1000 р.— $\frac{4}{10}$ %, для обществъ и учрежденій свыше 1000 р.— $\frac{2\frac{1}{2}}{10}$ %, $\frac{0}{10}$.

Для доставленія возможности наиболѣе мелкихъ сбереженій введены **сберегательныя марки** двухъ родовъ—въ 5 к. и 10 к., выкупаемыя на выдаваемыя бесплатно при покупкѣ марокъ **сберегательныя карточки**. При заполненіи карточки сберег. марками на 1 рубль карточка представляется въ сберег. кассу, которая и заноситъ сумму сбереженія на сберег. книжку, послѣ чего на сбереженіе начинаютъ начисляться на общихъ основаніяхъ проценты. Сберег. карточки выдаются бесплатно всѣми учрежденіями, производящими сберег. операціи. Никто не имѣетъ права продавать сберег. марки дороже ихъ стоимости.

Свѣдѣнія по уставу о векселяхъ.

(Высочайше утвержденному 27 мая 1902 года).

а. б.—долженъ быть, и. б.—можетъ быть, аксель—в., неселедатель—в., неселедержатель—вдм., срокъ—ср., платель—п.

1. **Векселя** могутъ быть **простые** и **переводные**. Правила о простыхъ в. примѣняются и къ в. переводнымъ, съ соблюденіемъ особыхъ о нихъ правилъ.

2) Обязываться в-ми простыми и перев. мог. всѣ лица, коимъ по закону дозволено вступать въ долговые обязательства. Изъ этихъ общ. правила изъемл.: 1) лица дух. зв. всѣхъ вѣрсіонов. и 2) крестьяне, е имѣющ. недвижим. собств., если они не взяли промысл. свид-въ. Замужн. женщ. и дѣвщцы, отъ родителей не отдѣленн., хотя и совершеннолѣтн.,—я безъ соглас. своихъ мужей, а 2-ья безъ сог. св. родителей, не мог. давать на себя в. и принимать по инымъ отвѣтственности, если не производ. торговл. отъ собственного своего имени.

3. В. пишется на устан. герб. бумагахъ и долж. содерж. въ себѣ: 1) означеніе мѣста и времени (года, мѣс. и числа) составленія в.; 2) наименов. акта, въ текстѣ его, словомъ "вексель", 3) заявленіе вд. въ текстѣ в., что онъ пользуется платежомъ по в., 4) означ. фамил. или фирмы лица, кому в. выдается, именуемаго **первымъ пріобрѣтателемъ**, 5) означ. подлежа. плат. денежн. суммы, 6) означ. срока плат. и 7) подписи вд.

8. Вд. мож. назначить особ. плательщ. для учиненія пл. по в.

9. Если вд. по неграмотн. или иной причинѣ не мож. самъ подпис. в., то по его просьбѣ, подписи м. б. сдѣлана др. лиц., но съ нотаріальн. засвидѣт. въ установленн. порядкѣ, что в. подписанъ по просьбѣ вд.

10. В. м. б. подписанъ и нѣскольк. вд-ми; въ немъ м. б. назначено нѣск. перв. пріобрѣт.; дробленіе в-ной суммы между нѣск. вд-ми или нѣск. перв. пріобр. не допускается.

13) Всякія въ в. поправки, представл. существ. въ содержаніи его измѣненія, д. б., оговорены передъ подашью вд. Въ означенн. в-ой суммы измѣненій не допускается даже съ оговоркой.

15. Перв. пріобр-ю в. долж. быть выданъ вд-смъ.

17. Перв. и каждый послѣдующій пріобр. в-я въ правѣ передать его въ собствен. др. лицу или другимъ лицамъ (но безъ дробленія в-ой суммы), хотя бы и участвующ. уже въ векселяхъ, но не вд-ю, коему в. возвращается лишь для погашенія.

18. Передача в-я обозначается надписью, именуемою **передаточною**.

20. Кажд. пріобр. в-я можетъ обратить бланковую на немъ надпись въ именную съ обознач. слѣдующаго пріобр-я в-я.

22. Передачу в. вд-ль или надписатель можетъ воспретить—въ особой оговоркѣ, и учиненія вопреки так. воспрет., перед. надпись не имѣетъ силы по отнош. къ воспретителю.

23. Вд-емъ считается владѣлецъ в., если онъ значится въ в. пріобр. или если къ нему в. перешелъ по перед. надписи.

25. Вдж. мож. дать друг. лицу в-ое полномочіе, устанавливаемое особою на в-ѣ надписью, к-ая именуется **препоручительною**, и должна содерж. въ себѣ, сверхъ полномочія, означеніе лица, коему самое полномочіе дается, и подписи препоручителя. В-ое полномочіе не прекращается ни смертью препоручит. ни ограниченіемъ его правоспособности.

35. Въ случаѣ упущенія вдж-емъ к. либо изъ дѣйстви., коими обусловливается отвѣтственн. обязанныхъ по в-ю лицъ, отвѣтств. эта прекращается, хотя бы такое упущеніе произошло подъ вліаніемъ непреодолимой силы или вообще безъ вины вдж.

36. До наступл. срока вдж. не въ правѣ треб. пл. по в. и не обязанъ принимать такого пл.

37.—1) Срокъ пл. по в., назнач. въ в. на опред. день, наступаетъ въ тотъ же день.

2) Ср. пл., назнач-ый отъ составленія в. во столько-то времени, считается наступившимъ: а) при опредѣленн. времени днями—въ послѣдній изъ сихъ дней (день состав. в-я не считается); б) при опр. вр. неделями—въ день одноименный со днемъ написанія в.; в) при опр. вр. мѣс.—въ день срочнаго мѣсяца, соответствующій по числу дню состав. в.; за неизмѣн. такого числа въ срочн. мѣс.—въ послѣдн. день эт. мѣс. и г) при опр. срока мѣсяцемъ съ 1 или нѣск. днями—въ послѣдній изъ этихъ дней.

3) Ср. пл., по предъявленію* наступаетъ въ день предъявл. в. къ пл. Ср. в-я не предъявл. къ пл. въ теч. 12 мѣс. со дня его составл., наступ. въ одноименное дню составленія число мѣс., за неизмѣн. такого—въ послѣдн. день этого мѣс.

4) Ср. пл., по предъявленію во столько-то мѣс.* наступаетъ въ день согласно пункта 2 (вмѣсто дня составл. принимается въ основаніе день предъявленія).

5) Ср. пл. на „ярмаркѣ“ наступ. наканунѣ дня окончанія ярм.; при одноднев. ярм.—въ самый день ярмарки.

6) Ср. пл. на „ярмаркѣ“ по предъявленію* наступаетъ въ день предъявл. и къ пл. на ярмаркѣ.

38. **Наст. ср. пл. по в., для коихъ назн. особ. сроки опред. слѣд. правилъ:** 1) для в. срок. по предъявл. ср. пл. наступ. со дня предъявл. в. къ пл. въ теченіе упомянутаго особ. срока, а при отсут. так. предъявл.—въ послѣдн. день этого особ. срока; 2) для в. ср. по предъявл. во ст.—то врем., ср. пл. наступ., когда со дня предъявл. в. учиненнаго въ теч. назнач. особ. ср., истечетъ и указ. въ в. ср. пл. по предъявл. (День пред. в. удостовѣр. особою о томъ отмѣткой в. въ подпис. вд-я или особ. плательщика. При отсут. так. отмѣтки, до истечен. ср. предъявл. долж. быть учиненъ протестъ, и въ так. случаѣ день протеста призн. днемъ предъявл. в. Каждый, имѣющ. въ рукахъ самый в., имѣетъ право предъявл. в. для помянут. отмѣтки или протеста при полученіи ея; при отсутств. отмѣтки или протеста для исчисленія ср. пл. прием. въ расчетъ послѣдн. день назначеннаго для предъявл. в. особ. срока.

О требованіи и учиненіи платежа по простымъ векселямъ.

40. Съ наступл. ср-а в. предъявляется вд-лю или особ. плательщику, съ соблюденіемъ слѣдующихъ правилъ.

41. В. ср. на опред. д. или отъ составл. в. ст.—то время или въ ст-го вр. по предьявл.—предьявляется къ пл. въ день наступл. ср-а или въ одинъ изъ 2 ближ. слѣд. нераздн. дней.
42. В. ср. по предьявл. при указаніи въ немъ и особаго срока предьявл. къ пл. до истеч. эт. срока; при неуказан. так. срока—не позже истеч. 12 мѣс. со дня предьяв. в.
43. В. ср-мъ на ярм. предьявл. въ срокъ плат-а, и со ср., на ярм. по предьявл.—не позже каинуна дня оконч. ярм. или въ сам. день однодневн. ярм. Если срокъ предьяв. истекъ въ праздн. день, то в. предьявл. въ этотъ же день.
46. Вдж. въ правѣ треб. пл. по в. лишь въ дѣв-гахъ, имѣющ. обязат. обращеніе.
47. Вдж. не мож. отказаться принять частичн. уплату, предлож. ему при предьявл. в. къ пл. (въ эт. случ. в. остается у вдж. съ отбѣткой на немъ уплатившаго о произвед. имъ уплатъ). При полн. пл. в. вдж. долж. вручить его оплатившему оный съ надлежащ. о получ. пл. роспискою на в.
54. Отвѣтственное по в. лицо въ правѣ выкуп. опротст. в. у вдж. за причитающ. послѣдну сумму съ $\frac{9}{10}$ издерж. и потребов. росч. на сам. в.
57. Пл. по в. м. б. обезпеч. поручительств. за в. и за кажд. отвѣтств. надписат. Поручит. дается на подлин. поручит., въ о-об. надписи, имен. поручительно; если въ ней не означ., за кого дается поруч., то оно счит. данн. за в.-я.
58. В. поруч. дается лишь во всей в. суммѣ, и нѣск. поруч.—безъ пробл. в. суммъ.
59. В. пор-ель отвѣтств. наравнѣ съ лицомъ, за кот. оны поруч. По оплатѣ в. пор-ель вступ. въ права вдж-я противъ лица, за кот. оны поруч., и противъ лицъ, отвѣтств. передъ эт. лицомъ въ случаѣ уплаты в. имъ самимъ.
60. При неплат. въ срокъ плат. м. б. произвед. посредникомъ, назнач. къ сам. в. кѣмъ либо изъ надписателей, при чемъ (61) посредн. м. б. назначено только лицо, имѣющее произв. пл. по в. въ ср. въ мѣстѣ пл.
64. Посреди. по оплатѣ имъ в. вступ. въ права вдж-я.
66. Кромѣ поср-овъ, назнач. въ сам. в., м. б. и поср-и, предлагающіе вдж. пл. за честь кого либо изъ надписателей.
67. Протесты в. совершаются нотаріусомъ или амбвнющ. его по зак. лицомъ, вслѣдств. заявлени. требованія.
73. Иск. по в. м. б. предьявл. вдж-емъ къ вдю въ теч. 5 лѣтъ со дня наст. ср. пл. по в., а къ надп. и поруч.—въ теч. года со дн. учин. прот. въ неплат. по в.
74. Надп., оплат. в. м. предьявл. искъ къ предш. надп. въ теч. 6 мѣс., счит. со дня опл. имъ в., а предш. надп. им. право привлеч. предш.—всѣхъ нѣток. или 1 изъ нихъ—къ дѣлу въ кач. 3-го лица.
75. По истеч. 3 лѣтъ со дня наст. ср. пл. по в. предьявл. исковъ между надп. и къ поруч-мъ не допускается.
76. Касается. въ ст. 73—75 сроковъ ни въ как. случ. не приостанавл., оно прерыв. лишь предьявл. иска по в. или требованія по оному въ конкурсн. порядкѣ и лишь въ отнош. лица, къ котор. иск. или требов. предьявл.; привлеч. къ дѣлу 3-го лица равносильно предьявл. иска.
77. Пропускъ ср. для пред. иска къ отв. по в. лиц. освобожд. отъ всяк. отвѣтств. по в. лицъ, въ отнош. коихъ ср. пропущенъ.
78. Въ случаѣ утраты в. утратившаго его мож. просить подлежащій по мѣсту пл. судъ о воспрещ. вдю или особ. платещ. проз. по так. в. плат. и (81) неза-

висимо отъ сей прособы м. просить подл. судъ по-лучить пл. по так. в.

86. **Переводные пиш.** на устан. герб. бум. и долж. содерж. въ себѣ: 1) означ. мѣста и врем. сост. в.; 2) наим. акта, въ текстѣ его, словомъ „вексель“; 3) наимен. платещ. по векселю; 4) приказъ пл-ку по в. произвезти по оному пл.; 5) означ. 1-го приоб-рат-я в.; 6) подл. пл. денежн. суммы; 7) ср. пл.; 8) мѣста пл. или мѣст. жит. пл-ка и 9) подп. в.-я.

87. Правила о составл. прост. в. примѣняются къ перв. в. съ соблюд. нѣток. доплат. и измѣненій

Формы векселей и надписей. Во всѣхъ векселяхъ про-тыхъ и переводныхъ—указывается прежде всего: мѣсто составленія в., годъ, мѣсяцъ и число, сумма в. и подписи (звание, имя, отч. и фамилія), наприм., Нижній-Новгородъ 12 августа 1903 года (въ прилагаемыхъ формахъ мѣсто этихъ обозначеній, поставлено...) Вексель на 2000 руб. и далѣе пишется—въ случаѣ векселя срокомъ: 1) на опред. день... 12 янв. 19—г. по сему в. повиненъ я заплатить такому-то (званіе, имя, отчество и фамилія) столько-то рублей (прописью—напр. двѣ тысячи). Подпись. 2) **Отъ его составленія по столько-то времени...** отъ сего числа черезъ 4 мѣсяца по сему в. повиненъ я заплатить т-ву д. „Бр. Дерягина“ въ Москвѣ, Торговые ряды, № 19, двѣ тысячи рублей. Подпись. 3) **По предьявленію...** по предьявленію сего в. повиненъ я заплатить такому-то двѣ тыс. рублей. Подпись. 4) **По предьявленію во столько-то времени...** черезъ 2 мѣсяца по предьявленію по сему в. повиненъ я заплатить такому-то двѣ тысячи руб. Подпись. 5) **По предьявленію съ особ. ср. для предьяв.**

къ пл... по предьявленію до ^{1 сентября 19—г.} по сему в. повиненъ я заплатить такому-то двѣ тысячи руб. Подпись. 6) **По предьяв. во столько-то врем. съ особ. ср. для отбѣтки для предьявленія...** черезъ 6 дней по предьявленію и до ^{1 сент. 1904 г.} по сему в. повиненъ я заплатить такому-то двѣ тысячи р. въ г-р. Казани. Подпись. 7) **На такой-то ярмаркѣ...** на пред-стоящей Нижегородской ярмаркѣ по сему в. повиненъ я заплатить такому-то двѣ тысячи руб. Подпись. 8) **На такой-то ярмаркѣ по предьявленію...** по предьявл. на предстоящей Нижегород. ярм. по сему в. повиненъ вѣритель мой Моск. куп. (такой-то) заплатить ниж-кунцу (такому-то) двѣ тыс. руб. По довѣренности Моск. купца (такого-то) Смоленск. мѣщ. (такой-то) 9) **Съ указаніемъ особаго платещина...** отъ сего числа черезъ 6 мѣсц. по сему в. повиненъ я заплатить такому-то черезъ Московскій Купеческій банкъ двѣ тыс. руб. Подпись.

Формы переводныхъ векселей. Срокомъ: 1) на опред. день... 14) октября 19—г. по сему в. заплатить такому-то двѣ тыс. руб. Подпись. Моск. куницу (кому?) Москва, Верхние ряды, № 29. 2) **Отъ его составленія во столько-то времени...** отъ сего числа черезъ 3 мѣс. по сему в. заплатить такому-то двѣ тыс. р. Подпись (Кому? гдѣ?). 3) **По предьявленію...** по предьявленію сего в. заплатить такому-то двѣ тыс. руб. (гдѣ?) Подпись. (Кому и гдѣ?). 4) **По предьявленію во столько-то времени...** черезъ 2 мѣс. по предьявленію по сему в. заплатите такому-то двѣ тыс. рублей. Подпись. (Кому и гдѣ?). 5) **По предьявленію съ особ. ср. для предьявл. къ пл...** по предьявленію ^{15 мая 19—г.} по сему в. запл. такому-то столько-то. Подпись. (Кому и гдѣ?). 6) **По предьяв. во столько-то врем. съ особ. ср. для отбѣтки для предьявленія...** черезъ 8 дн. по предьявлен. ^{до 18 ав. 19—г.} по сему в. запл. (Кому, сколько и гдѣ?) Подпись. (Кому и гдѣ?). 7) **На такой-то ярмаркѣ...** на предстоящей Маровской ярм. по сему в. заплатить (кому и сколько?). Подпись. (Кому и гдѣ?). 8) **На такой-то ярмаркѣ по предьявленію...** по предьявленію на Ирбитской ярм. по сему в. запл. (кому и сколько?). Подпись. (Кому и гдѣ?). 9)

^{въ теч. чет. мѣсц.} по сему в. повиненъ я заплатить такому-то двѣ тысячи руб. Подпись. 6) **По предьяв. во столько-то врем. съ особ. ср. для отбѣтки для предьявленія...** черезъ 6 дней по предьявленію и до ^{1 сент. 1904 г.} по сему в. повиненъ я заплатить такому-то двѣ тысячи р. въ г-р. Казани. Подпись. 7) **На такой-то ярмаркѣ...** на пред-стоящей Нижегородской ярмаркѣ по сему в. повиненъ я заплатить такому-то двѣ тысячи руб. Подпись. 8) **На такой-то ярмаркѣ по предьявленію...** по предьявл. на предстоящей Нижегород. ярм. по сему в. повиненъ вѣритель мой Моск. куп. (такой-то) заплатить ниж-кунцу (такому-то) двѣ тыс. руб. По довѣренности Моск. купца (такого-то) Смоленск. мѣщ. (такой-то) 9) **Съ указаніемъ особаго платещина...** отъ сего числа черезъ 6 мѣсц. по сему в. повиненъ я заплатить такому-то черезъ Московскій Купеческій банкъ двѣ тыс. руб. Подпись.

^{въ теч. чет. мѣс.} по сему в. повиненъ я заплатить такому-то двѣ тысячи р. въ г-р. Казани. Подпись. 7) **На такой-то ярмаркѣ...** на пред-стоящей Нижегородской ярмаркѣ по сему в. повиненъ я заплатить такому-то двѣ тысячи руб. Подпись. 8) **На такой-то ярмаркѣ по предьявленію...** по предьявл. на предстоящей Нижегород. ярм. по сему в. повиненъ я заплатить такому-то двѣ тысячи руб. Подпись. 9) **Съ указаніемъ особаго платещина...** отъ сего числа черезъ 6 мѣсц. по сему в. повиненъ я заплатить такому-то черезъ Московскій Купеческій банкъ двѣ тыс. руб. Подпись.

^{15 мая 19—г.} по сему в. запл. такому-то столько-то. Подпись. (Кому и гдѣ?). 6) **По предьяв. во столько-то врем. съ особ. ср. для отбѣтки для предьявленія...** черезъ 8 дн. по предьявлен. ^{до 18 ав. 19—г.} по сему в. запл. (Кому, сколько и гдѣ?) Подпись. (Кому и гдѣ?). 7) **На такой-то ярмаркѣ...** на предстоящей Маровской ярм. по сему в. заплатить (кому и сколько?). Подпись. (Кому и гдѣ?). 8) **На такой-то ярмаркѣ по предьявленію...** по предьявленію на Ирбитской ярм. по сему в. запл. (кому и сколько?). Подпись. (Кому и гдѣ?). 9)

Собственному приказу:... по предъявлению сего в. зап-те мѣѣ или моему приказу (сколько и гдѣ?). Подпись. (Кому и гдѣ?). 10) На себя:...на предстоящей Нижегород. ярм. по сему в. зап-те (кому и сколько?). Подпись. (Ирмарочный адрес подписавшагося). 11) Съ пл. по уведомленію:...отъ сего числа черезъ 5 мѣс. по сему в. зап-те (кому, сколько и гдѣ?). Платежъ по моему уведомленію. Подпись. (Адресъ—кому и гдѣ?).

Формы подписей. 1. Передаточная надпись: а) именная, вымѣсто меня залп. (кому?). Подпись; б) бланковая. Подпись; в) безоборотная: Безъ оборота на меня. Подпись.

II. Поручительная: за купца (кого?) ручаюсь. Подпись.

III. Препоручительная: платежъ по сему в. препоручаю получить (кому?). Подпись.

IV. О принятии (анкетѣ). Принятъ (акцептованъ). Подпись. Или: Принимаю, особый плательщикъ (кто?). Подпись.

V. О посредничествѣ назначенному. Посредникомъ назначаю торгово-промышленный банкъ. Подпись, или: Посредникъ волжск. камск. банкъ. Подпись.

VI. О посредничествѣ за честь. Принимаю в. за честь (кого?). Подпись. Или: Принимаю за честь. Подпись.

Таблица простыхъ процентовъ на капиталъ въ 100 руб.

По расчету	1/8%		1/4%		1/2%		3/4%		1%		2%		3%		4%		5%		6%		7%		8%		9%		10%																																																																																																																																																																																																																																																																																																																																																																																																																																																																																																																																																																																																																																																																																																																																																																																																																																																																																																																																																																																																										
	р.	к.	р.	к.	р.	к.	р.	к.	р.	к.	р.	к.	р.	к.	р.	к.	р.	к.	р.	к.	р.	к.	р.	к.	р.	к.	р.	к.																																																																																																																																																																																																																																																																																																																																																																																																																																																																																																																																																																																																																																																																																																																																																																																																																																																																																																																																																																																																									
За 1 мѣсяцъ.	—	17 1/2	—	37 1/2	—	47 1/2	—	67 1/2	—	87 1/2	—	107 1/2	—	127 1/2	—	147 1/2	—	167 1/2	—	187 1/2	—	207 1/2	—	227 1/2	—	247 1/2	—	267 1/2	—	287 1/2	—	307 1/2	—	327 1/2	—	347 1/2	—	367 1/2	—	387 1/2	—	407 1/2	—	427 1/2	—	447 1/2	—	467 1/2	—	487 1/2	—	507 1/2	—																																																																																																																																																																																																																																																																																																																																																																																																																																																																																																																																																																																																																																																																																																																																																																																																																																																																																																																																																																																
" 2 "	—	34 1/4	—	74 1/4	—	94 1/4	—	134 1/4	—	174 1/4	—	214 1/4	—	254 1/4	—	294 1/4	—	334 1/4	—	374 1/4	—	414 1/4	—	454 1/4	—	494 1/4	—	534 1/4	—	574 1/4	—	614 1/4	—	654 1/4	—	694 1/4	—	734 1/4	—	774 1/4	—	814 1/4	—	854 1/4	—	894 1/4	—	934 1/4	—	974 1/4	—	1014 1/4	—	1054 1/4	—	1094 1/4	—	1134 1/4	—	1174 1/4	—	1214 1/4	—	1254 1/4	—	1294 1/4	—	1334 1/4	—	1374 1/4	—	1414 1/4	—	1454 1/4	—	1494 1/4	—	1534 1/4	—	1574 1/4	—	1614 1/4	—	1654 1/4	—	1694 1/4	—	1734 1/4	—	1774 1/4	—	1814 1/4	—	1854 1/4	—	1894 1/4	—	1934 1/4	—	1974 1/4	—	2014 1/4	—	2054 1/4	—	2094 1/4	—	2134 1/4	—	2174 1/4	—	2214 1/4	—	2254 1/4	—	2294 1/4	—	2334 1/4	—	2374 1/4	—	2414 1/4	—	2454 1/4	—	2494 1/4	—	2534 1/4	—	2574 1/4	—	2614 1/4	—	2654 1/4	—	2694 1/4	—	2734 1/4	—	2774 1/4	—	2814 1/4	—	2854 1/4	—	2894 1/4	—	2934 1/4	—	2974 1/4	—	3014 1/4	—	3054 1/4	—	3094 1/4	—	3134 1/4	—	3174 1/4	—	3214 1/4	—	3254 1/4	—	3294 1/4	—	3334 1/4	—	3374 1/4	—	3414 1/4	—	3454 1/4	—	3494 1/4	—	3534 1/4	—	3574 1/4	—	3614 1/4	—	3654 1/4	—	3694 1/4	—	3734 1/4	—	3774 1/4	—	3814 1/4	—	3854 1/4	—	3894 1/4	—	3934 1/4	—	3974 1/4	—	4014 1/4	—	4054 1/4	—	4094 1/4	—	4134 1/4	—	4174 1/4	—	4214 1/4	—	4254 1/4	—	4294 1/4	—	4334 1/4	—	4374 1/4	—	4414 1/4	—	4454 1/4	—	4494 1/4	—	4534 1/4	—	4574 1/4	—	4614 1/4	—	4654 1/4	—	4694 1/4	—	4734 1/4	—	4774 1/4	—	4814 1/4	—	4854 1/4	—	4894 1/4	—	4934 1/4	—	4974 1/4	—	5014 1/4	—	5054 1/4	—	5094 1/4	—	5134 1/4	—	5174 1/4	—	5214 1/4	—	5254 1/4	—	5294 1/4	—	5334 1/4	—	5374 1/4	—	5414 1/4	—	5454 1/4	—	5494 1/4	—	5534 1/4	—	5574 1/4	—	5614 1/4	—	5654 1/4	—	5694 1/4	—	5734 1/4	—	5774 1/4	—	5814 1/4	—	5854 1/4	—	5894 1/4	—	5934 1/4	—	5974 1/4	—	6014 1/4	—	6054 1/4	—	6094 1/4	—	6134 1/4	—	6174 1/4	—	6214 1/4	—	6254 1/4	—	6294 1/4	—	6334 1/4	—	6374 1/4	—	6414 1/4	—	6454 1/4	—	6494 1/4	—	6534 1/4	—	6574 1/4	—	6614 1/4	—	6654 1/4	—	6694 1/4	—	6734 1/4	—	6774 1/4	—	6814 1/4	—	6854 1/4	—	6894 1/4	—	6934 1/4	—	6974 1/4	—	7014 1/4	—	7054 1/4	—	7094 1/4	—	7134 1/4	—	7174 1/4	—	7214 1/4	—	7254 1/4	—	7294 1/4	—	7334 1/4	—	7374 1/4	—	7414 1/4	—	7454 1/4	—	7494 1/4	—	7534 1/4	—	7574 1/4	—	7614 1/4	—	7654 1/4	—	7694 1/4	—	7734 1/4	—	7774 1/4	—	7814 1/4	—	7854 1/4	—	7894 1/4	—	7934 1/4	—	7974 1/4	—	8014 1/4	—	8054 1/4	—	8094 1/4	—	8134 1/4	—	8174 1/4	—	8214 1/4	—	8254 1/4	—	8294 1/4	—	8334 1/4	—	8374 1/4	—	8414 1/4	—	8454 1/4	—	8494 1/4	—	8534 1/4	—	8574 1/4	—	8614 1/4	—	8654 1/4	—	8694 1/4	—	8734 1/4	—	8774 1/4	—	8814 1/4	—	8854 1/4	—	8894 1/4	—	8934 1/4	—	8974 1/4	—	9014 1/4	—	9054 1/4	—	9094 1/4	—	9134 1/4	—	9174 1/4	—	9214 1/4	—	9254 1/4	—	9294 1/4	—	9334 1/4	—	9374 1/4	—	9414 1/4	—	9454 1/4	—	9494 1/4	—	9534 1/4	—	9574 1/4	—	9614 1/4	—	9654 1/4	—	9694 1/4	—	9734 1/4	—	9774 1/4	—	9814 1/4	—	9854 1/4	—	9894 1/4	—	9934 1/4	—	9974 1/4	—	10014 1/4	—	10054 1/4	—	10094 1/4	—	10134 1/4	—	10174 1/4	—	10214 1/4	—	10254 1/4	—	10294 1/4	—	10334 1/4	—	10374 1/4	—	10414 1/4	—	10454 1/4	—	10494 1/4	—	10534 1/4	—	10574 1/4	—	10614 1/4	—	10654 1/4	—	10694 1/4	—	10734 1/4	—	10774 1/4	—	10814 1/4	—	10854 1/4	—	10894 1/4	—	10934 1/4	—	10974 1/4	—	11014 1/4	—	11054 1/4	—	11094 1/4	—	11134 1/4	—	11174 1/4	—	11214 1/4	—	11254 1/4	—	11294 1/4	—	11334 1/4	—	11374 1/4	—	11414 1/4	—	11454 1/4	—	11494 1/4	—	11534 1/4	—	11574 1/4	—	11614 1/4	—	11654 1/4	—	11694 1/4	—	11734 1/4	—	11774 1/4	—	11814 1/4	—	11854 1/4	—	11894 1/4	—	11934 1/4	—	11974 1/4	—	12014 1/4	—	12054 1/4	—	12094 1/4	—	12134 1/4	—	12174 1/4	—	12214 1/4	—	12254 1/4	—	12294 1/4	—	12334 1/4	—	12374 1/4	—	12414 1/4	—	12454 1/4	—	12494 1/4	—	12534 1/4	—	12574 1/4	—	12614 1/4	—	12654 1/4	—	12694 1/4	—	12734 1/4	—	12774 1/4	—	12814 1/4	—	12854 1/4	—	12894 1/4	—	12934 1/4	—	12974 1/4	—	13014 1/4	—	13054 1/4	—	13094 1/4	—	13134 1/4	—	13174 1/4	—	13214 1/4	—	13254 1/4	—	13294 1/4	—	13334 1/4	—	13374 1/4	—	13414 1/4	—	13454 1/4	—	13494 1/4	—	13534 1/4	—	13574 1/4	—	13614 1/4	—	13654 1/4	—	13694 1/4	—	13734 1/4	—	13774 1/4	—	13814 1/4	—	13854 1/4	—	13894 1/4	—	13934 1/4	—	13974 1/4	—	14014 1/4	—	14054 1/4	—	14094 1/4	—	14134 1/4	—	14174 1/4	—	14214 1/4	—	14254 1/4	—	14294 1/4	—	14334 1/4	—	14374 1/4	—	14414 1/4	—	14454 1/4	—	14494 1/4	—	14534 1/4	—	14574 1/4	—	14614 1/4	—	14654 1/4	—	14694 1/4	—	14734 1/4	—	14774 1/4	—	14814 1/4	—	14854 1/4	—	14894 1/4	—	14934 1/4	—	14974 1/4	—	15014 1/4	—	15054 1/4	—	15094 1/4	—	15134 1/4	—	15174 1/4	—	15214 1/4	—	15254 1/4	—	15294 1/4	—	15334 1/4	—	15374 1/4	—	15414 1/4	—	15454 1/4	—	15494 1/4	—	15534 1/4	—	15574 1/4	—	15614 1/4	—	15654 1/4	—	15694 1/4	—	15734 1/4	—	15774 1/4	—	15814 1/4	—	15854 1/4	—	15894 1/4	—	15934 1/4	—	15974 1/4	—	16014 1/4	—	16054 1/4	—	16094 1/4	—	16134 1/4	—	16174 1/4	—	16214 1/4	—	16254 1/4	—	16294 1/4	—	16334 1/4	—	16374 1/4	—	16414 1/4	—	16454 1/4	—	16494 1/4	—	16534 1/4	—	16574 1/4	—	16614 1/4	—	16654 1/4	—	16694 1/4	—	16734 1/4	—	16774 1/4	—	16814 1/4	—	16854 1/4	—	16894 1/4	—	16934 1/4	—	16974 1/4	—	17014 1/4	—	17054 1/4	—	17094 1/4	—	17134 1/4	—	17174 1/4	—	17214 1/4	—	17254 1/4	—	17294 1/4	—	17334 1/4	—	17374 1/4	—	17414 1/4	—	17454 1/4	—	17494 1/4	—	17534 1/4	—	17574 1/4	—	17614 1/4	—	17654 1/4	—	17694 1/4	—	17734 1/4	—	17774 1/4	—	17814 1/4	—	17854 1/4	—	17894 1/4	—	17934 1/4	—	17974 1/4	—	18014 1/4	—	18054 1/4	—	18094 1/4	—	18134 1/4	—	18174 1/4	—	18214 1/4	—	18254 1/4	—	18294 1/4	—	18334 1/4	—	18374 1/4	—	18414 1/4	—	18454 1/4	—	18494 1/4	—	18534 1/4	—	18574 1/4	—	18614 1/4	—	18654 1/4	—	18694 1/4	—	18734 1/4	—	18774 1/4	—	18814 1/4	—	18854 1/4	—	18894 1/4	—	18934 1/4	—	18974 1/4	—	19014 1/4	—	19054 1/4	—	19094 1/4	—	19134 1/4	—	19174 1/4	—	19214 1/4	—	19254 1/4	—	19294 1/4	—	19334 1/4	—	19374 1/4	—	19414 1/4	—	19454 1/4	—	19494 1/4	—	19534 1/4	—	19574 1/4	—	19614 1/4	—	19654 1/4	—	19694 1/4	—	19734 1/4	—	19774 1/4	—	19814 1/4	—	19854 1/4	—	19894 1/4	—

для пер. телеграммы съ копией. Если адрес получателя указан не въ томъ городѣ, гдѣ находится учреждение банка, въ которое направлень переводъ, взымается плата за двѣ телеграммы. При переводѣ денегъ съ наибѣйшею отсылкою ихъ по почтѣ, а равно при переводѣ денегъ поступившихъ въ платежъ по коммерческимъ операциямъ, взымается плата за одну телеграмму. Для пер. денегъ на текущій счетъ (безъ копій) взымается обыкновенная (а не двойная) плата по тарифу и плата за одну телеграмму (безъ копій). Съ лицъ, имѣющихъ условный текущій счетъ, плата за пер. въ указанныхъ правилахъ объ этомъ текущемъ счетѣ случаяхъ не взымается, за исключеніемъ, однако, частныхъ кредитныхъ учреждений и банковъ. Для перев. по телеграфу денегъ, вносимыхъ на условный текущій счетъ, взымается только плата за одну телеграмму (безъ копій). При расчетѣ переводной платы дробнѣ копейки считаются за цѣлую копейку.

Безплатный переводъ суммъ производится съ условнаго счета вкладчика на находящейся въ другомъ учрежденіи Банка условный счетъ его же или третьяго лица и обратно, причемъ при телеграфныхъ переводахъ уплачивается лишь стоимость денегъ, если переводъ производится въ такомъ учрежденіи Банка, гдѣ это лицо не имѣетъ условнаго текущаго счета, или въ Казначействѣ—взымается установленная правилами плата за переводъ въ половинномъ размѣрѣ.

Иностранная монета.

(Въ русской золотой валютѣ).

Равными 1 русск. рублю признаются 66²/₃ коп. въ зол. монетѣ чекана по закону 17-го декабря 1885 года, 266⁶⁸/₁₀₀ пени финлянд.; 266⁶⁸/₁₀₀ сантимовъ франц., 192⁰¹/₁₀₀ оръ датск., шведск. и норвеж.; 216⁰¹/₁₀₀ импер. финскихъ герм.; 253⁹⁵/₁₀₀ геллеровъ австр.; 25,37 пенсаевъ англ.; 128 центовъ голл.; 51⁴⁵/₁₀₀ центовъ С.-Штатовъ Св. Ам.; 11⁷¹/₁₀₀ пиастровъ тур.; 103,33 сента япон.

Предѣльный вѣсъ, при которомъ російск. зол. монета признается полноцѣною, есть слѣдующій: для 15 руб.—не менѣе 3 зол. 1 доли, для 10-ти—не менѣе 2 зол. 0,6 доли, для 7¹/₂ руб.—не менѣе 1 зол. 48 дол. и для 5 руб.—не менѣе 1 зол.

Голландія и ея колоніи: Гульденъ или флоринъ=100 цент. Золото въ 5 и 10 флориновъ. Монета въ 10 гульденовъ содержитъ въ себѣ=6,048 грамм. чист. зол.; 1 гульд.=78 к.

Соед. Шт. С. Америки: Долларъ=100 цент. Золот. въ 3, 5, 10 и 20 долл.; 1 золот. долларъ=23,22 тройск. греневъ чистаго золота, т. е. 1 зол. долларъ содержитъ въ себѣ 1,504631611 граммовъ чистаго золота; 1 долл.=1 р. 94 к.

Греція. Драма=100 лептавъ. Зол. монета въ 20 драмъ. (кредитныя по курсу); 1 др.=37,5 к.

Японія. Іенъ=100 сенъ. Монета въ 20 золот. іенъ содержитъ въ себѣ 16⁶⁶⁸³/₁₀₀₀₀₀ граммъ золота 0,900 пробы; 1 сена=0,7199255 граммъ чистаго золота; 1 іенъ=97 к.

Австро-Венгрія. Крона=100 геллерамъ, 10 кронъ=3⁰⁴⁵⁷³/₁₀₀₀₀₀ грамм. чист. зол.; 1 кр.=39 к.

Данія, Швеція и Норвегія. Крона=100 оръ. Монеты въ 10 и 20 кронъ, 10 кронъ содержитъ въ себѣ 4⁰²³²/₁₀₀₀₀₀ грамм. чист. золота; 1 кр.=52 к.

Египетъ. Лира=200 пиастрамъ, содерж. въ себѣ 7⁴³⁷³/₁₀₀₀₀₀ грамм. чист. зол. Англ. и франц. монеты свободно обращаются въ Египетѣ: 1 лира=9 р. 61 к.

Италія. Лира=100 центезимамъ. Золот. монеты въ 10 и 20 лиръ (кредитн. билеты по курсу); 1 лира=37,5 к.

Германія. Марка=100 пфеннигамъ. Золот. въ 5, 10 и 20 марокъ. Крона (и 10 золот. марокъ) содерж. въ себѣ 3⁸⁸⁴⁹/₁₀₀₀₀₀ грамм. чистаго золота; 1 марка=46 к.

Бразилія. Милрейсъ=1000 реисамъ=1 р. 6 к.

Португалія. Милрейсъ=1000 реисамъ. Золот. въ 10 и 15 милрейсовъ, 10 милрейсовъ (кронъ) равняется 16,257 грам. чистаго зол.; 1 крон.=2 р. 9 к.

Испанія. Пезета=100 сантимъ. Золот. монеты въ 5, 10, 20, 50 и 100 пезетъ; 1 пезета=37,5 к.

Турція. Пиастръ=40 парамъ, 1 пиастръ=¹/₁₀₀ турецкой лиры, 10 пиастровъ=медвежье. Лира содержитъ въ себѣ 7,216 грамм. золота 0,916 пробы; 1 лира=8 руб. 53 к.

Индія. Руپیя=16 аннасъ, 1 аннас.=12 пиесъ (59 кр.) монета ли или кешъ; 750—2000 кешъ=2 р. 23 к.

Персія. Таманъ=10 кр., 1 кр.=10 сахисъ (2 р. 50 к.).

Франція. Франкъ=100 сантимамъ. Золот. монеты въ 5, 10, 20 и 40 франковъ. Въ монетѣ въ 20 фр. находится ¹³⁰/₁₀₀ грамм. чистаго золота; 1 фр.=37,5 к.

Англія. Фунтъ стерлинговъ=20 шиллингамъ, 1 шиллингъ равенъ 12 пенсавамъ. Золото въ 10 и 20 шиллинговъ. Северень (i. h.) заключаетъ въ себѣ 3²²³⁸³³²/₁₀₀₀₀₀₀₀₀ грамм. чистаго золота. Пенсъ равенъ ¹/₂₁₀ фунта стерлинговъ; 1 ф. ст.=9 р. 46 к.

Страны, входящія въ составъ такъ называемаго «Латинскаго союза»—Франція, Бельгія, Греція и Швейцарія, имѣютъ ходовую монету одинаковую по вѣсу и цѣнности металла, хотя и находящуюся въ обращеніи подъ разными названіями.

Иностранная золотая монета, принимаемая въ уплату таможенныхъ пошлинъ.

Стоимость лигатурнаго вѣса, по которой монеты принимаются въ уплату: **Сверены** за 1 фунтъ—483,783031; за 1 золотникъ—5,03891; за 1 долю—0,05249; за ¹/₂ доли—0,02624; за ¹/₄ доли—0,01312.

Франки, лиры, драхмы, лейсы, голланд. гульденъ, доллары, шведскія, норвежскія и датскія кроны и кроны австрійскія за фунтъ—974,54063; за 1 золотникъ—4,04179; за 1 долю—0,04133; за ¹/₂ доли—0,02075; за ¹/₄ доли—0,01038.

Японскіе іены, фун.—475,08100. 1 золотн.—4,81876; за 1 долю—0,04813; за ¹/₂ доли—0,02407; за ¹/₄ доли—0,01204.

Турецкія лиры, фун.—482,99901; за 1 золотн.—5,03128; за 1 долю—0,05311; за ¹/₂ доли—0,02656; за ¹/₄ доли—0,01328.

Предѣльный вѣсъ, менѣе котораго монеты не допускаются къ приему при уплатѣ таможенныхъ пошлинъ: **Германскія монеты** въ 10 марокъ 89 ¹/₄ доли—4 р. 62 к.; въ 20 мар. 1 зол. 82 ¹/₂ доли—9 р. 24 к.

КУРСОВЫЯ ТАБЛИЦЫ.

Германскія марки.				Австрійскіе гульдены.			
Если за 100 мар. дають руб.	то 1 рубъ. стоить марокъ.	Если за 100 рубъ. дають марокъ.	то 1 рубъ. стоить марокъ.	Если за 100 гульденъ дають руб.	то 1 рубъ. стоить гульденъ.	Если за 100 рубъ. дають гульденъ.	то 1 рубъ. стоить гульденъ.
48,-	2,9256	45,60	2,1990	75,50	1,3605	76,10	1,3141
48,10	2,9202	45,70	2,1882	75,60	1,3587	76,20	1,3125
48,20	2,9148	45,80	2,1834	75,70	1,3569	76,30	1,3109
48,30	2,9095	45,90	2,1786	75,80	1,3550	76,40	1,3093
48,40	2,9041	46,-	2,1739	75,90	1,3532	76,50	1,3077
48,50	2,8989	46,10	2,1692	74,-	1,3514	76,60	1,3061
48,60	2,8936	46,20	2,1645	74,10	1,3495	76,70	1,3045
48,70	2,8883	46,30	2,1598	74,20	1,3477	76,80	1,3029
48,80	2,8831	46,40	2,1552	74,30	1,3459	76,90	1,3013
48,90	2,8779	46,50	2,1505	74,40	1,3441	77,-	1,2997
49,-	2,8727	46,60	2,1459	74,50	1,3423	77,10	1,2981
49,10	2,8675	46,70	2,1413	74,60	1,3405	77,20	1,2965
49,20	2,8623	46,80	2,1368	74,70	1,3387	77,30	1,2949
49,30	2,8571	46,90	2,1322	74,80	1,3369	77,40	1,2933
49,40	2,8519	47,-	2,1277	74,90	1,3351	77,50	1,2917
49,50	2,8467	47,10	2,1231	75,-	1,3333	77,60	1,2899
49,60	2,8415	47,20	2,1186	75,10	1,3316	77,70	1,2883
49,70	2,8363	47,30	2,1141	75,20	1,3298	77,80	1,2867
49,80	2,8311	47,40	2,1097	75,30	1,3280	77,90	1,2851
49,90	2,8259	47,50	2,1053	75,40	1,3263	78,-	1,2835
45,-	2,2922	47,60	2,1008	75,50	1,3245	78,10	1,2819
45,10	2,2870	47,70	2,0964	75,60	1,3228	78,20	1,2803
45,20	2,2818	47,80	2,0921	75,70	1,3210	78,30	1,2787
45,30	2,2767	47,90	2,0877	75,80	1,3193	78,40	1,2771
45,40	2,2716	48,-	2,0833	75,90	1,3175	78,50	1,2755
45,50	2,1978			76,-	1,3158		

Франки.			Голландские гульден.				
Если на 100 фр. даются руб.	то 1 рубль стоит франков.	Если на 100 фр. даются руб.	то 1 рубль стоит франков.	Если на 100 гульден даются руб.	то 1 рубль стоит гульден.		
34,50	2,8986	37,10	2,6954	76,90	1,3004	78,20	1,2788
34,60	2,8902	37,20	2,6882	77,00	1,2987	78,30	1,2771
34,70	2,8818	37,30	2,6810	77,10	1,2970	78,40	1,2755
34,80	2,8736	37,40	2,6738	77,20	1,2953	78,50	1,2739
34,90	2,8653	37,50	2,6667	77,30	1,2937	78,60	1,2723
35,00	2,8571	37,60	2,6596	77,40	1,2920	78,70	1,2707
35,10	2,8489	37,70	2,6525	77,50	1,2903	78,80	1,2690
35,20	2,8409	37,80	2,6453	77,60	1,2887	78,90	1,2674
35,30	2,8329	37,90	2,6382	77,70	1,2870	79,00	1,2658
35,40	2,8249	38,00	2,6311	77,80	1,2853	79,10	1,2642
35,50	2,8169	38,10	2,6240	77,90	1,2837	79,20	1,2626
35,60	2,8090	38,20	2,6170	78,00	1,2821	79,30	1,2610
35,70	2,8011	38,30	2,6100	78,10	1,2804		
35,80	2,7933	38,40	2,6032				
35,90	2,7855	38,50	2,5974				
36,00	2,7778	38,60	2,5906				
36,10	2,7701	38,70	2,5840				
36,20	2,7624	38,80	2,5773				
36,30	2,7548	38,90	2,5707				
36,40	2,7472	39,00	2,5641				
36,50	2,7398	39,10	2,5575				
36,60	2,7322	39,20	2,5510				
36,70	2,7248	39,30	2,5445				
36,80	2,7174	39,40	2,5381				
36,90	2,7100	39,50	2,5316				
37,00	2,7027						

Голландские гульден.			Фунты стерлингов.				
Если на 100 гульден даются руб.	то 1 рубль стоит гульден.	Если на 100 фунт. стерл. даются руб.	то 1 рубль стоит фунт.	Если на 100 фунт. стерл. даются руб.	то 1 рубль стоит фунт.		
74,30	1,3459	75,60	1,3228	90,50	26,5192	93,10	25,7787
74,40	1,3441	75,70	1,3210	90,60	26,4901	93,20	25,7511
74,50	1,3423	75,80	1,3193	90,70	26,4609	93,30	25,7235
74,60	1,3405	75,90	1,3176	90,80	26,4317	93,40	25,6959
74,70	1,3387	76,00	1,3158	90,90	26,4026	93,50	25,6684
74,80	1,3369	76,10	1,3141	91,00	26,3734	93,60	25,6410
74,90	1,3351	76,20	1,3123	91,10	26,3442	93,70	25,6137
75,00	1,3333	76,30	1,3106	91,20	26,3150	93,80	25,5864
75,10	1,3316	76,40	1,3089	91,30	26,2870	93,90	25,5591
75,20	1,3298	76,50	1,3072	91,40	26,2589	94,00	25,5319
75,30	1,3280	76,60	1,3055	91,50	26,2298	94,10	25,5048
75,40	1,3263	76,70	1,3038	91,60	26,2009	94,20	25,4778
75,50	1,3245	76,80	1,3021	91,70	26,1723	94,30	25,4507
				91,80	26,1438	94,40	25,4238
				91,90	26,1153	94,50	25,3969
				92,00	26,0870	94,60	25,3700
				92,10	26,0586	94,70	25,3432
				92,20	26,0304	94,80	25,3164
				92,30	26,0022	94,90	25,2898
				92,40	25,9740	95,00	25,2632
				92,50	25,9460	95,10	25,2366
				92,60	25,9179	95,20	25,2101
				92,70	25,8899	95,30	25,1836
				92,80	25,8621	95,40	25,1572
				92,90	25,8342	95,50	25,1309
				93,00	25,8065		

Голландские гульден.			Меры длины.				
Если на 100 гульден даются руб.	то 1 рубль стоит гульден.	Если на 100 футов даются руб.	то 1 фут стоит гульден.	Если на 100 футов даются руб.	то 1 фут стоит гульден.		
74,30	1,3459	75,60	1,3228	90,50	26,5192	93,10	25,7787
74,40	1,3441	75,70	1,3210	90,60	26,4901	93,20	25,7511
74,50	1,3423	75,80	1,3193	90,70	26,4609	93,30	25,7235
74,60	1,3405	75,90	1,3176	90,80	26,4317	93,40	25,6959
74,70	1,3387	76,00	1,3158	90,90	26,4026	93,50	25,6684
74,80	1,3369	76,10	1,3141	91,00	26,3734	93,60	25,6410
74,90	1,3351	76,20	1,3123	91,10	26,3442	93,70	25,6137
75,00	1,3333	76,30	1,3106	91,20	26,3150	93,80	25,5864
75,10	1,3316	76,40	1,3089	91,30	26,2870	93,90	25,5591
75,20	1,3298	76,50	1,3072	91,40	26,2589	94,00	25,5319
75,30	1,3280	76,60	1,3055	91,50	26,2298	94,10	25,5048
75,40	1,3263	76,70	1,3038	91,60	26,2009	94,20	25,4778
75,50	1,3245	76,80	1,3021	91,70	26,1723	94,30	25,4507
				91,80	26,1438	94,40	25,4238
				91,90	26,1153	94,50	25,3969
				92,00	26,0870	94,60	25,3700
				92,10	26,0586	94,70	25,3432
				92,20	26,0304	94,80	25,3164
				92,30	26,0022	94,90	25,2898
				92,40	25,9740	95,00	25,2632
				92,50	25,9460	95,10	25,2366
				92,60	25,9179	95,20	25,2101
				92,70	25,8899	95,30	25,1836
				92,80	25,8621	95,40	25,1572
				92,90	25,8342	95,50	25,1309
				93,00	25,8065		

МЕРЫ и ВѢСЪ.

Линейныя мѣры.

Россия: 1 верста=500 саж.=1,06678 километр. =1066,78 метр.; 1 сажень=7 фут.=84 дюйм.=840 лин.=3 арш.=48 вер.=2,133561 метр.; 1 фут.=12 дюйм.=120 лин.=0,42857 арш.=6,85714 вер.=804,795 милл. метр.; 1 дюйм.=10 лин.=1/12 вер.=25,3995 милл.м.; =1 линия (или 10 точек)=2,539953 милл.метр.; 1 аршин=16 вершк.=2 1/2 фут.=28 дюйм.=280 линиям.=71,1187 сантиметр.=711,187 милл.метрам.; 1 вершок =1,75 дюйм.=17,5 лин.=44,4492 милл.метр.

Польша: 1 сажень=3 локтям=6 фут.=72 дюйм.=864 лин.=68,031 русск. д.=2,4297 арш.; 1 фут.=12 дюйм.=144 лин.=288 милл.=1,1339 русск. дюйм.=0,405 арш.=0,94375 русск. фут.

Финляндия: 1 сажень=3 локтям=6 фут.=72 дюйм.=288 лин.=70,134 русск. дюйм.=2,5048 арш.; 1 локоть =2 фут.=24 дюйм.=96 лин.=23,578 русск. дюйм.=0,8349 арш.

Г. Курляндская: 1 земл. фут.=1 рижск. (землем.); 1 рейн. ф.=1 рейнл. ф. лифл.; 1 локоть (торгов.)=21,594 русск. д.=0,7998 арш.; 1 сажень (инженерная)=7 1/2 рижск. фут.=10 фут.

Г. Лифляндская: 1 Рижск. локоть=2 рижск. фута.=24 дюйм.=288 лин.=21,166 русск. д.=0,7559 арш. 1 рижск. фут.=12 д.=144 л.=19,383 русск. д.=0,3779 арш.; 1 рейнл. фут.=1/8 саж.=12,577 русск. д.=0,4413

арш.; шведск.и землемѣрный локоть=24 русск. дюйм. Г. Эстляндская: Ревельск. фут.=12 дюйм.=12,621 русск. дюйм.=0,4508 арш.; 1 ревел. локоть=1 рижск. локоть. 1 саж.=7 фут.=88,35 русск. дюйм.=3,155 арш.

Иностранныя линейныя мѣры. Австрия: 1 вѣнск. фут.=12 дюйм.=144 лин.=12,4432 русск. дюйм.=1,3713 фут.=0,44448 арш.=0,14816 саж.; 1 вѣнск. локоть=2,465 фут.=30,6788 русск. дюйм.=1,0956 арш. 1 вѣнская сажень (клафатер) =6 фут.=72 д.=865 лин.=2,434 локт.=74,673 русск. д.=2,6664 арш.=6,222 русск. фут.

Англия и Соед. Штаты: 1 фатомъ=2 ярд.=6 фут.=6 русск. ф.; 1 ярд=3 фут.=русск. фут.=36 д.=9/10 саж.=1 1/2 арш.; 1 фут.=12 дюйм.=144 лин.=1 русск. футу

Германия: 1 рейнск. футъ (въ 12 дюйм. или 144 лин.) =0,1471 русск. саж.=1,02972 ф.=12,3667 д.=0,44131 арш.=0,31385 метр.; 1 локоть (въ 2 1/2 д.)=26,2579 дюйм.=0,9378 арш.; 1 лакхеръ=(въ 80 дюйм.)=82,378 р. д.=2,9421 арш.; 1 рута (въ 12 дюйм.)=12,35 русск. ф. 1 штабъ=1 метр.=1,40607 арш.

Китай: 1 чан=10 чжунъ=0,1491 саж.=0,4473 арш.=1,0437 ф. 1 ли=1800 чо=0,5395 верст.=269,75 саж.=809,25 арш.

Румынія: 1 футъ=12 фингер.=0,092 саж.=0,276 арш.=0,644 р. фут.; 1 миля=7,35714 верст.=7,8455 километрамъ.

Сервія: 1 арш.=0,321 с.=0,363 р. арш.=0,686 метр. Франция и другія государства, принявшія метрическую систему мѣръ (въ томъ числѣ Австрія, Бельгія, Германия, Голландія, Греція, Испанія, Италия, Норвегія, Португалія, Турція, Швеція, Болгарія и другія амерк. госуд.) 1 метръ=22,4972 вер.=1,40607 арш.=0,468691 саж.=3,28084 фута=39,3701 д.; 1 дециметръ=0,1 метра=2,24972 вершка=3,93701 д.; 1 сантиметръ=0,01 метра=0,393701 дюйм.=3,93701 лин.=0,224972 вершк.; 1 миллиметръ=0,001 метра=0,393701 лин.=0,0224972 вершк.; 1 микрометръ=0,000001 метра=0,001 миллиметра=0,000393701 лин.; 1 дециметръ=10 метровъ=14,0607 арш.=4,68691 саж.=32,8084 фут.; 1 гектометръ=100 метровъ=10 декаметровъ=46,8691 саж.; 1 километръ=1000 метровъ=468,691 саж.=0,937383 верст.; 1 мириаметръ=10 километровъ=10000 метровъ=9,37383 верст.

Иностранныя мѣры пути. Кромѣ километра (=0,27683 версты или 468 саж. 2 арш. 5 вершк.) во Франціи для наѣзренія пути существуетъ еще почтовая миля или ле=4,17355 верст.; 1 нѣмец. миля=7,031 верст.; англійск. миля=8 фурилогамъ=1760 ярд.=1,50857 верст.; 1 датская миля=7,078 верст.; 1 узель или морская миля=1000 морск. саж.=1,73893 верст.; 1 австр. миля=7,112 верст.; 1 швейц. миля=5,505 верст.; 1 шведск. миля=10,019 верст.; 1 географ. миля=1/15 градуса тѣлаго меридіана или экватора (величина этого градуса=104,3388 версты)=6,95592 верст.

Мѣры площадей или квадратныя.

1 квадр. верста=104,16687 десат.=250000 квадр. саж.=1,13806 кв. килом.=113,806 гектар.; 1 квадратная сажень=9 кв. арш.=2304 кв. вершк.=49 кв. фут.=7056 кв. дюйм.=705600 кв. лин.=4,55225 кв. метр.=0,045522 арш.; 1 кв. арш.=256 кв. вершк.=784 кв. д.=5 1/4 кв. ф.=0,505805 кв. метр.; 1 кв. вершокъ=3,0625 кв. д.=19,7580 кв. сантиметр.; 1 кв. футъ=144 кв. д.=47,0204 кв. вершк.=0,18367 кв. арш.=0,929030 кв. метра; 1 квадр. дюймъ=100 кв. лин.=0,00694444 кв. ф.=0,3265 кв. вершк.=6,45160 кв. сант.; 1 квадр. линия =0,003165 кв. вершк.=64516 кв. миллиметр.

Иностранныя мѣры площадей. 1 австрійск. кв. футъ (=144 кв. д.)=1,07537 р. кв. ф.; 1 англ. кв. ф.=русск. кв. ф.; 1 прусск. кв. ф.=1,06033 р. кв. ф.; 1 кв. штабъ (Германія, кромѣ Баваріи)=1 кв. метру=10,7643 р. кв. фут.; 1 кв. дециметръ=15,489 р. кв. д.; 1 квадр. сантиметръ=15,489 р. кв. лин.

Поземельныя мѣры.

Россия: 1 десятина=16934400 кв. д.=117600 кв. ф.=2400 кв. саж.=0,0096 кв. верст.=10925 кв. метрамъ=109,725 арямъ=1,0925 гектарамъ.

Польша: 1 вака=30 морг.=15,3367 дес.; 1 моргъ=1226,94 кв. с.=0,511323 десят.=55,8531 арямъ; 1 кв. шуръ=408,978 кв. саж.=18,6177 арямъ; 1 кв. прентъ=4,08978 кв. саж.=186177 кв. метр.

Финляндія: 1 туландъ=32 капланд.=1400 кв. финл. докт.=0,45185 р. десят.

Г. Курляндская: 1 лофшель=0,3348 десят.

Г. Лифляндская: 1 лофшель=0,34014 десят.

Г. Эстляндская: 1 лофшель=0,574 десят.

Иностранныя поземельныя мѣры: 1 англ. экръ (=4 рудамъ=4840 кв. ярдамъ)=0,370908 дес.; 1 австр. юхъ=0,526814 д.; 1 австр. экръ=0,370451 дес.; 1 датскій туландъ=0,504918 д.; 1 франц. аръ=21,9672 кв. саж., 100 фр. аровъ=1 гектар.=0,915299 дес.; 1 румынскій потонъ=0,45671 дес.; 1 норвежскій и финскій туландъ=0,504627 дес.; 1 прусскій моргенъ=0,233705 десят.; 1 китайскій кингъ=6,16339 д.; 1 шведск. рефъ=0,080687 д.; 1 сербскій ланацъ=0,52674 десят.

Мѣры объемовъ тѣл или кубическя.

Россия: 1 кубическая саж.=343 куб. ф.=27 куб. арш.=9,72168 куб. метр.; 1 куб. фут.=1728 куб. д.=0,787172 куб. арш.=28,3168 куб. дециметра; 1 куб. д.=1000 куб. лин.=16,3871 куб. сант.; 1 куб. аршинъ=4096 куб. вершк.=12,7037 куб. фут.=21952 куб. дюйм.=359,729 куб. дециметр.

Иностранныя кубическя мѣры: 1 англ. нѣм. куб. фут. (=1728 куб. д.)=1,116 р. куб. ф.; 1 куб. нѣм. саж. (=216 куб. ф.)=0,7023 р. куб. с.; 1 англ. куб. ф. (=1728 куб. д.)=1 р. куб. ф.; 1 англ. нѣм. ярдъ (=27 куб. ф.)=0,078772 р. куб. саж.; 1 прусск. нѣм. ф.=1,09184 р. куб. ф.; 1 нѣм. мафтеръ=0,34379 р. куб. саж.; 1 франц. нѣм. футъ=1,21056 р. куб. ф.; 1 нѣм. метръ (стеръ)—для измѣренія дровъ=35,31658 р. куб. ф.=0,102958 куб. с.=2,77987 куб. арш.; 1 нѣм. дециметръ=0,0027798 р. куб. арш.=0,0935177 куб. ф.; 1 нѣм. сантиметръ=0,0610237 куб. д.=61,0237 куб. лин.; 1 нѣм. миллиметръ=0,000013864 куб. вершк.=0,000610237 куб. д.

Мѣры объема жидкостей.

Россия: 1 ведро=10 шгоф.=100 чаркамъ=0,434357 куб. фут.=750,3679 куб. д.=12,298931 литр. (Ведро вмѣщает 30 фунтовъ воды при 13 $\frac{1}{2}$ ° P.); 1 ведро=20 бут.=40 полуб.=100 косушк.=200 шкалик.; 1 бочна=40 вед.=0,050654 куб. саж.=491,95724 литр.

Польша: 1 кварта=4 квартеркамъ=1 литру=0,68131 р. вед.; 1 коржецъ=128 кварт.=10,4064 р. вед.; 1 бочка=8,13078 р. вед.

Финляндія: 1 омъ=4 анкеръмъ=60 канн.=120 штоф.=12,7679 р. вед.; 1 канна=2 штоф.=32 орт.=0,2128 р. ведр.

Г. Курлянд. и Лифляндск.: 1 канна=2 штоф.=3 бут.=0,214 вед.; 1 бочна водки=11,44 р. ведр.; 1 бочна цва=9 $\frac{1}{2}$ вед.; 1 оксфортъ=1 $\frac{1}{2}$ ома=6 анкер.=30 фельтонъ=18,75 р. ведр.

Г. Эстляндская: 1 канна=2 рев. штоф.=0,1914 вед.; 1 бочна=128 рев. шт.=12 $\frac{1}{4}$ р. вед.

Иностранныя мѣры объема жидкостей. Австрія. Бочка=10 эймерамъ=46,0245 русск. вед., 1 эймеръ=40 кружж.; 1 кружка=4 зейдел.=8 пфифамъ.

Англія: 1 галлонъ=4 квартамъ=8 пятамъ=32 джильямъ=277,2738 куб. дюйм.=1,36942 р. ведр.

Германія: 1 эймеръ=2 анкерамъ=60 квартамъ=5,586 р. вед.; 1 омъ=2 эймар.=11,172 р. вед.; 1 оксгофъ=3 эймар.=16,768 р. в.; 1 тонна (пивная)=100 кварт.=93,1 кружж.

Данія: 1 поттъ=0,0725 ведр.

Румынія: 1 око=1 литру.

Сербія: 1 око=0,1437 ведр.

Франція: 1 литръ=1 куб. дециметру=0,81305 р. штоф.=0,081305 р. вед.; 1 деналитръ=10 литр.; 1 литръ=10 децилитр.; 1 децилитръ=100 сантилитр.

Мѣры сыпучихъ веществъ.

Россия: 1 четверть=2 осьминамъ=8 четверикамъ=209,90175 литр.=17,06 ведр., 1 четверикъ=4 четверкамъ=8 гарницамъ=2,13333 ведр.=26,23722 лит (Номинальнымъ объемомъ четверика считается объемъ 64 фунт. дистиллированной воды при 13 $\frac{1}{2}$ ° P.)

Польша: 1 коржецъ=32 гарнц.=128 кварт.=512 квартерк.=4,87846 р. четверика.

Финляндія: 1 канна=0,20947 р. четверик.; 1 бочна=30 канн.

Г. Лифляндская: 1 лофъ=2,625 р. четверик.; 1 бочна=3 лоф.

Г. Эстляндская: 1 лофъ=1,615 четверик.; 1 бочка=3 лоф.

Иностранныя мѣры сыпучихъ веществъ. Австрія: 1 метце=16 мааселямъ=64 футермааселямъ=128 бехерамъ=2,34412 четверик.; 1 мутъ=30 метце.

Англія: 1 четверть=8 бушелямъ=32 пекамъ=64 галлонамъ=11,08256 четверик.; 1 ластъ=1 тоннъ=5 квартер.=40 бушел.=55,4128 чк.; 1 галлонъ=0,1732 чк.

Германія: 1 старій шеффель=16 метц.=48 фунт.=0,25 тонны=1,0992 новаго шеффеля=2,0947 четверик.; 1 метце=1,0474 гарнца; 1 новый шеффель=5 декалитр.=0,90973 стараго шеффеля=1,905655 четв.

Франція: 1 литръ=0,0381131 чк.=0,0047639 чт.

Мѣры вѣса (массы).

Россия: 1 берковецъ=10 пуд.=163,80496 клгр.; пудъ=40 ф., 1 ф.=32 лот.=96 золотн.=9216 дол. 409,51241 грамм.=0,30283 авг. фун.; 1 лотъ=3 зол.=288 дол.=12,797263 грамм.; 1 золотн.=96 дол.=4,2657543 грамм.; 1 доля=0,0010850694 фунта=44,43494 миллиграмма.

Финляндія: 1 фунтъ=32 лот.=128 квент.=1,03802 р. фунт.; 1 центнеръ=100 фунт.=2,595 пуд.

Иностранныя мѣры вѣса (массы). Австрія: 1 вѣск. фунтъ=16 унц.=32 зол.=118 квент.=0,560012 килогр.=1,36749 р. ф.; 1 центнеръ=5 штейнъ=100 вѣн. фунт.=3,41873 пуд.

Англія: 1 фунтъ=16 унц.=256 драхм.=7000 гран.=1,0763 р. фун.; 1 центнеръ=112 фунт.=8 стон.=3,10137 пуд.; 1 тонна=20 пентн.=40 квартер.=160 стон.=62,02728 пуд.; 1 стонъ=14 торг. ф.

Германія: 1 фунтъ=30 зол.=3000 центн.=0,5 килограмм.=1,22095 р. ф., 1 центнеръ=100 фунт.; 1 шиффластъ=40 цент.

Греція: 1 мина=1500 драхм.=3,663 р. ф.

Данія: 1 фунтъ=16 унц.=1,221 р. ф.

Румынія: 1 око=3,1142 ф.

Сербія: 1 око=3,1142 р. ф.

Франція: 1 граммъ=0,23442513 золотн.=0,00244 р. фунт.; 1 килограммъ=1000 граммъ=2,4419284 р. ф.; 1 декаграммъ=10 гр.; 1 гектограммъ=100 грамм.; 1 тонна=61,048211 р.пуд.; 1 метр. центнеръ=0,1 тонны.

Мѣры аптекарскаго вѣса.

1 аптек. фунтъ=12 унц.=96 драхм.=288 скр.=5760 гравамъ=84 зол.=358,32336 грамм., 1 унц.=72 драхм.=24 скр.=480 гран.=672 дол.=29,860280 грамм.; 1 драхма=3 скр.=60 гран.=84 дол.=3,7325350 грамм.; 1 скрупулъ=20 гранъ=28 дол.=1,2441783 грамм.; 1 гранъ=1,4 дол.=0,00107361111 апт. фунт.=62,208918 миллиграмма.

Въ торговлѣ можно пользоваться нижеуказанными отношеніями между русскими и метрическими мѣрами, каковыя отношенія допускаются закономъ въ торговлѣ.

мѣрахъ и вѣсахъ: 10 пуд.=163,75 клг., 10 дес.=11 гектарамъ, 10 тоннъ (метрич.)=620 $\frac{1}{2}$ пуд., 10 фун.=4095 грм., 10 кв. саж.=45 $\frac{1}{2}$ кв. метр., 10 килограмм.=247 $\frac{16}{16}$ фун., 10 золотн.=422 $\frac{2}{3}$ грм., 10 куб. саж.=97 кв. метр., 10 грамм.=225 дол., 10 верстъ=103 $\frac{1}{4}$ клм., 10 кв. фут.=283 кв. децим., 10 километр.=9 $\frac{1}{2}$ верст., 10 саж.=21 $\frac{1}{3}$ метр., 10 кв. дюйм.=164 кв. сант., 10 метровъ=14 $\frac{1}{16}$ арш., 1 арш.=7112 миллиметр., 10 четверт.=21 гектолитр., 10 сантиметр.=3 $\frac{15}{16}$ дюйм.,

10 фут.=3048 мил., 10 четврк.=262 литр., 10 кв. километр.=8 $\frac{3}{4}$ кв. верст., 10 вершк.=44 $\frac{1}{2}$ мил., 10 вед.=123 литра, 10 гектар.=9 $\frac{1}{6}$ десят., 10 дюйм.=254 мил., 10 винн. бут.=7 $\frac{2}{3}$ литр., 10 стерговъ=11 $\frac{1}{39}$ кв. с. или 353 кв. фут., 10 кв. верст.=11 $\frac{1}{3}$ кв. километр., 10 бут. воды или пива=6 $\frac{1}{8}$ литр., 10 кв. сант.=610 кв. лин., 10 гектолитр.=38 $\frac{1}{9}$ четврки, 10 гектолитр.=81 $\frac{1}{3}$ ведра, 10 литровъ=13 винн. бут., 10 литр.=16 $\frac{1}{4}$ водочн. бут.

Судебныя свѣдѣнія.

Въ отношеніи судопроизводства вся Россія (кроме Финляндіи) раздѣлена на 14 судебныхъ округовъ: Петербургскій, Московскій (съ 14 окружными судами, въ томъ числѣ и Нижегородскій), Харьковскій, Одесскій, Казанскій, Саратовскій, Киевскій, Виленскій, Варшавскій, Тифлиссскій, Иркутскій, Омскій, Ташкентскій и Новочеркасскій. Высшимъ учрежденіемъ каждаго судебного округа является судебная палата, къ которой причисляется большее или меньшее число окружныхъ судовъ.

Суды въ Россіи подраздѣляются на „особенные“ и „общіе“; къ числу особ. суд. относятся: волостные, церковные, военно-уголовные и коммерческіе, въ же остальные суд. учрежденія: земскіе начальники, уѣздные члены окр. суда, городскіе и мировые суды, уѣзд. и мир. съѣзды, окружные суды, суд. палаты и сенатъ—принадлежать къ числу „общихъ“ судовъ.

Въ отнош. мировой юстиціи Н.-Новгородъ принадлежитъ къ числу немногихъ городовъ), въ кот. мир. суды являются выборными; по губерній мировой юстиціи наход. въ вѣдѣніи уѣзд. членовъ окр. суда. земскіихъ начальниковъ и город. судей.

Подсудность.

Волостнымъ судамъ подсудны: 1. По гражд. дѣл.

1) Споры и тяжбы между крестьянами о недвиж. имущ. (землѣ, лѣсѣ, домахъ и друг. аданіяхъ), вход. въ составъ крест. надѣла и при томъ на всякую сумму; 2) дѣла по наслѣд. и раздѣлу между наслѣдниками крестьян. имущ., вход. въ составъ кр. над. на всякую сумму; 3) дѣла по насл. и разд. кр. им., составл. полную собственность кр. и находящ. въ предѣлахъ волости, только на сумму не свыше 500 руб.; 4) всякаго рода иски—просьбы о взысканіи или присужденіи на сумму до 300 руб. между крест., мѣщан., посадскими, ремеслен. и цеховыми, постоянно живущ. въ селеніяхъ; исцы другихъ сословій въ случаѣ подвѣд. отвѣтч. вол. с. (т. о. если отв. принад. къ переч. обывателямъ) могутъ по желанію обрат. въ вол. с. или къ земск. началн. (не подсудны вол. с. иски о правѣ собственности, основ. на крѣпостныхъ или явочныхъ актахъ). II. По дѣл. уголовнымъ. 1) дѣла о кражахъ и мошен., совершенныхъ лицами, подвѣд. вол. суду, въ 1-й или 2-й разѣ, если дѣла похищеннаго не свыше 50 р., а также и нижеслѣд. проступки лицъ, подвѣд. вол. суду: оскорбл. полайскихъ и др. стражей, ослушаніе жел.-дор. сторожей, порча или истребленіе надписей или объявленій, вывѣш. по распор. закон. властей, объявл. чего-либо во всеобщее свѣд. безъ надлеж. разрѣш.; причин. дом. животнымъ напрасн. мученій, устр. публ. лотерей безъ надл. разр.; препятств. лицамъ христ. испов., нанятымъ евреями для дом. услугъ

или работъ или же обучающ. у евр. ремесламъ, въ чествованіи воскр. и устан. празд. дней; прош. милостыни по лѣни и прив. къ праздн., допущеніе къ тому же дѣтв.; наруш. благочинія во вр. священнослуж.; наруш. чорялка и спок.; драками, безпорядк., пьянствомъ, безстыдн. дѣяств. и недоваз. играми въ публ. мѣст. или питейн. завед.; засар. рѣжк. и колодезь; добуш. нечистотъ на улицахъ; незак. охота и рыб. ловля; прожив. в отлучка безъ паспорта либо съ прѣсроч. пасп.; пригот. и продажа вредн. для здоровья съѣств. припас., налитк. и посуды; неврач. хран. и употр. пороха и огнестр. оружія; неотврач. опасности, могущей произойти отъ дик. и домаш. звѣрей, отъ ветх. стрѣній, ямъ, травля собаками; неостор. вѣзда; перевозъ въ неосп. лодкахъ; неостор. кабатчиками пьяныхъ; оскорбл. доск. или дѣств.; отказъ дѣтв. помог. родит.; самовольн. польз. чуж. имуществ.; самов. собир. ягодъ, грибовъ, срываніе сад. цвѣтовъ, копаніе песка и глины; порча полей, огород. и садовъ прогономъ скота и провадомъ черезъ нихъ; поврежд. чуж. канавъ, заборовъ; покупка или принят. въ закладъ краденаго; 2) дѣла о наруш. рабочими (подвѣд. вол. с.) догов. о наймѣ, заключ. безъ догов. листа; 3) дѣла о мотовствѣ и пьян. лицъ, подвѣд. вол. с., когда означ. пороки явл. причиной разстройства хозяйства. Вышеознач. прост. подсудны вол. с. лишь въ случаѣ соверш. ихъ въ пред. волости лицами, подвѣд. вол. с., и противъ лицъ того же сословія.

Не подсудны вол. с.: 1) кражи лошади, крупнаго рогат. скота; 2) утайка найд. имущ. на сумму св. 100 р., когда хозяинъ находки извѣстъ; 3) необъявл. о нах. на сумму св. 300 р.; 4) наруш. догов. о наймѣ то дог. листу. Наказанія налаг. вол. с.: 1) выговоръ, 2) денеж. взыск. до 30 р.; 3) арестъ 15—30 дн.

Церковнымъ судамъ подсудны: 1) взаимные споры дух. лицъ о пользованіи движ. или недвиж. церк. имущ., 2) признаніе браковъ незаконными и расторженіе ихъ, 3) все обвиненія дух. лицъ въ наруш. обязанностей званія, если это наруш. не предусмотр. уложеніемъ о нах. (XV т. закон.) или же закономъ отнесено къ вѣд. церкви. суда.

Земскимъ начальникамъ и городскимъ судамъ: 1) иски о возстановленіи нарушеннаго владѣнія, если со времени наруш. прошло не болѣе 6 мѣс.—на всякую сумму; 2) иски до 500 руб. по найму земель, угодій, по личному найму на сельскія работы и въ услуженіе, о потравахъ и др. поврежд. угодій; 3) иски до 300 руб.—по личн. догов. и обязат., о вознагражд. за ущербъ и убытки, о движимости; 4) все проступки, предусмотр. уст. о нах., нал. мир. суд., за исключ. дѣлъ о кражахъ съ осложняющими обстоят.; 5) безпатентная торг. виномъ и табачн. издѣл.; 6) предоставленіе, въ видѣ промысла, своего жилища для распіятія крѣпкихъ нап., кушен. въ др. мѣст. **Неподсудны з. н. и гор. с.:** 1) иски свыше 300 р. за вредъ и убытки, за самовольно срубл. или поврежден. лѣсныхъ произведеній; 2) въ случаѣ посяд. обвиняемыхъ дух., воен. или вол. суду. Наказ. налаг. земск. нач.: 1) арестъ до 3 дней крестьянъ или мѣ-

*) Кроме Нижняго выборная мировая юстиція существуетъ въ Области Войска Донскаго, гор. С.-Петербургъ съ уѣздомъ, въ городахъ Москвъ, Казани, Кіевеневѣ, Одесѣ, Саратовѣ и Харьковѣ.

щань, пост. живущихъ въ селен.; 2) штрафъ тѣхъ же лицъ не свыше 6 р.—оба безъ всякаго формальн. производства по суду; 3) выговоръ; 4) замѣчаніе, 5) внушеніе; 6) штрафъ до 300 р.; 7) арестъ до 3 м.; 8) тюр. зак. до 1 года.

Узднымъ членамъ окр. суда подсудны: 1) ирски съ усложн. обст.; 2) иски о вознагражд. за причиненные вредъ и убыт. на сумму отъ 300 до 500 р.

Мировымъ судьямъ подсудны: 1) иски по личнымъ обязательствамъ и догов. на сумму не св. 500 р.; 2) иски о вознагражд. за ущербъ и уб. на сумму не св. 500 р.; 3) иски о личн. обидѣхъ и оскорбл.; 4) иски о возстановленіи наруш. влад.—до истеч. 6 мѣс. со дня наруш. влад.; 5) о возстан. права участія въ выгодахъ чужого имущ. до истеч. 1 года со дня нарушенія.

Наказанія налаг. мировыми судьями: 1) выговоръ; 2) замѣчаніе; 3) внушеніе; 4) денежное взыскаіііе на сумму до 300 р.; 5) арестъ до 3 мѣс.; 6) тюр. закл. до 1 года.

Узднымъ създамъ подсудны: 1) пересмотръ дѣл, рѣш. вол. суд.; 2) жалобы и отзывы по дѣл. гражд. и уголовн. на рѣшенія зем. нач. и гор. судей.

Създамъ мировыхъ судей: 1) пересмотръ рѣшений мир. судей.

Окружному суду: 1) всѣ дѣла угол. и гражд., не входящія въ кругъ вѣдомства мир. судей.

Судебной палатѣ: 1) апелляціонныя жалобы по дѣламъ, разобраннѣмъ въ окр. судахъ; 2) преступл. политическія (дѣйствія противъ правительства); 3) преступл. по должности, наказуемыя лич. или огранич. правъ (взятничество, убійство или покушеніе на убійство должности, лица, сопротивленіе должн. лицамъ и т. п.).

Сенатъ разбираетъ жалобы на рѣшеніе судебн. палаты въ случаѣ нарушенія послѣдней: 1) прямого смысла закона, 2) формъ судопроизводства, 5) предѣловъ власти.

Алфавитный указатель сроковъ.

Апелляція. Принес. апел. на приговоры уголовные, миров. и общ. суд. уст.—2 недѣли; на рѣш. гражд. мир. судьямъ—мѣсяцъ, общ. суд. м. при сокращ. произв.—мѣсяцъ, а въ остал. случ. 4 мѣс. Подача части, жалобы на возвращен. апел. или непринятіе ея мир. судей—7 дн., въ общ. суд. вмѣстѣ—2 нед. Просьба о возстановленіи права апел.—2 нед. со дня объявл. о пропуск. срока. На обжалованіе опредѣл. суда по так. просьбамъ—2 нед. Апел. по судопроизв. торговому: на заявленіе объ апел. на рѣш. ком. суда—8 дней, а по вексел. конкурсу и фрахтов. дѣл.—3 дня. На подачу апел.—2 мѣс., а по дѣламъ конкурсу и фрахт.—мѣсяцъ. На подачу апелл. жалобы на рѣшеніе третейскаго суда—2 мѣсяца.

Бракъ. Споръ о дѣйствит. бр. и о соединенныхъ съ бр. правахъ—2 года со дня смерти супруга. Вр. прекращается безвѣстнымъ отсутствіемъ супруга въ теч. 5 лѣтъ; для военно-пѣнныхъ—2 года. Просьба о расторженіи брака съ сильными подается по истеченіи 2 лѣтъ со дня вступленія приговора въ законную силу.

Вводъ во владѣніе. Споръ по вводомъ во влад. присужденнымъ имущ.—2 недѣли.

Вексель. Предъявленіе къ платежу (къ нотаріусу): въ день наступленія срока или въ одинъ изъ двухъ ближайшихъ затѣмъ нераздѣчныхъ дней. Векселя срокомъ по предъявленію протестуются въ теченіе всего года, но не позже истеченія 12 мѣсяцевъ со дня составленія векселя. Векс. срокомъ платежа на ярмаркѣ предъявл. къ протесту наканунѣ дня, опредѣленнаго для окончанія ярмарки или въ самый день (хотя бы и праздничный) однодневной ярмарки. Предъявленіе исковъ по векселямъ простымъ: къ

векселедателю—5 лѣтъ со дня наступл. срока платежа; къ надписателямъ и поручителямъ—1 годъ со дня учиненія протеста. Надписатель, оплативъ вексель, можетъ предъявить искъ къ предшеств. надписат. въ теченіе 6 мѣсяцевъ со дня оплаты имъ векселя, но не позже истеченія 3 лѣтъ со дня наступленія срока платежа по векселю.

Протестъ—см. уст. о векселяхъ.

Взысканіе за неуплату. На представленіе вызваннымъ къ дѣйствию или къ суду лицами оправданій неявки: въ мир. устан. 2 нед., въ общ. суд. устан. и дѣлу угол.—2 нед., по дѣлу гражд.—мѣс.

Обращеніе взысканія на имущ. недвиж.—должникъ дается на уплату долга 2 мѣсца. На предъявл. кредиторами споротъ противъ разсчета, сдѣл. судомъ, по распред. между ними взысканной суммы—недѣля. Къ участію во взысканной суммѣ не допуск. кредит., предъявившіе свои исполнит. листы по истеч. 6 недѣль со времени предъявленія той суммы въ судъ. На уплату взысканія за дѣбныя нарушенія въ частныхъ дѣлахъ—2 мѣсяца.

Вознагражденіе за вредъ и убытки. На предъявленіе иска о вознагражд. за вр. и уб. вслѣдствіе смерти или поврежд. въ здоровьѣ, причиненн. при эксплуатаціи жел. дорогъ и внутренн. парохъ сообщ.—годъ на парохъ въ морѣ—2 года. На предъявл. исковъ о вознагражд. за вр. и уб., прич. дѣйствіями должностныхъ лицъ—3 мѣсяца со дня объявленія распоряженія или 6 мѣсяцевъ со дня приведенія онаго въ дѣйствіе. На подачу апел. по дѣл. этого рода—4 мѣсяца.

Возраженіе. Истецъ можетъ представить возраженіе на отвѣтъ отвѣтчика въ 2 недѣли.

Возстановленіе сроковъ. Просьбы о томъ—2 недѣли. Просьбы о возст. права апел.—2 недѣли. Возстан. нарушен. владѣнія: на подачу просьбы о семь мир. суд.—6 мѣсяцевъ, по минов. же сего срока, дѣл. этого рода могутъ быть начинаемы не иначе, какъ въ окр. судѣ.

Всеподданнѣйшія жалобы. На подачу всепод.-жадобъ на постановленія высшихъ государст. установ.—4 мѣсяца.

Встрѣчный искъ. Заявленіе встр. иска въ первомъ засѣд. по дѣлу.

Выкупъ. Срокъ на выкупъ родового имущ. 3 года со дня совершенія купчей.

Городской судья и земскій начальникъ. Сроки по производству дѣлъ у нихъ совпадаютъ со срок. мир. суд. уст.

Довѣрительность безсрочна. На полученіе пенсій и жалованья только на годъ.

Духовное завіщаніе. Срокъ явки: для живущихъ въ Россіи—годъ, для находящихся за границей—два года. Предъявленіе споровъ противъ дух. зав.—2 года. На подачу части, жалобъ на опред. окружн. суда объ утвержденіи зав.—мѣсяцъ.

Задатокъ. Требованіе обратно зад. до 2 лѣтъ со времени выдач.

Записное письмо или передаточная записка по немъ является къ засвидѣтел. не долѣе 7 дней со времени написанія въ городѣ и мѣсяцъ въ уездѣ.

Законность рожденія. На началѣ дѣла о законномъ рожденіи младенца—годъ, если мужъ находится въ Россіи, и 2 года, если за-границей. Для наследниковъ мужа, умершаго до истеченія сихъ сроковъ—3 мѣсяца со дня смерти мужа или рожденія младенца.

Право доказывать законность ребенка не прекращается никакою давностью.

Зачный приговоръ. Подача отзыва по угол. и гражд. дѣл. у мир. судьямъ—2 недѣли. Общ. суд. уст. при общемъ порядкѣ—мѣсяцъ, а при сокращенномъ—2 недѣли.

Исполненіе. Апел. на рѣшеніе суда, постановленнаго въ порядкѣ исполн. произв.—мѣсяцъ. Споры и жалобы по приведенію въ исполненіе рѣшеній—2 недѣли со времени исполненія.

Кассационныя жалобы. Присесіеіе кассац. жал. на оконч. приговоръ по угол. дѣл. учред. миров. и общ.—2 недѣли; на оконч. рѣшеніе по дѣл. гражд. мир. судьи—**мѣсяцъ**; мир. сѣздовъ—2 **мѣсяца** и общихъ суд мѣств—4 **мѣсяца**.

Книги купеческія служатъ доказательствомъ: между купцами взаимно—10 **лѣтъ**, противъ умершаго купца—5 **лѣтъ**; противъ лицъ не торговаго званія—1 **годъ**.

Конкурсное Управленіе. Обжалованіе его дѣйствій—1 **день**.

Купчая крѣпости. На предъавленіе спора и исковъ по купчей крѣпости—2 **года**.

Личное задержаніе. Жалобы на опр. о личн. зад. за долги—2 **недѣли**.

Наемъ лачный не можетъ простираться долѣе—5 **лѣтъ**, а если нанимающіеся отущаютъ по паспорту, то не долѣе сего срока. Наемъ частн. имущ. допускается не долѣе какъ на 12 **лѣтній** срокъ, кромѣ пусто-пор. земель, могущихъ быть отдав. въ аренду на 30 **лѣтъ**, помѣщичьихъ и удѣльныхъ земель, угодій и оборотныхъ статей—36 **лѣтъ**.

Наслѣдство. Въ случаѣ неаяк наслѣдн., черезъ 6 **мѣсяцевъ** имѣніе вступаетъ въ опеку. Въ случаѣ неаяки нѣк. наслѣдниковъ, черезъ полгода остальные вступаютъ во владѣніе наслѣдствомъ. Неявившіеся въ теченіе 10 **лѣтъ** теряетъ насл. Требованія на насл. умершихъ въ Россіи иностранцевъ—въ теченіе 2 **лѣтъ**. Для полюбовнаго раздѣла наслѣдства—2 **года**. На подачу апел. объ отміѣн. рѣшенія о раздѣлѣ насл. по общ. порядку—4 **мѣсяца**, а по сокращ.—**мѣсяцъ**. На заявленіе мир. судьи о наслѣд. имущ., подлежащ. оплатѣ пошлиною,—3 **мѣсяца** со дня пріятія наслѣдства. Разрочка наслѣд. пошлннъ—на срокъ не свыше 5 **лѣтъ**.

Недѣйствительность актовъ. На заявленіе о выдачѣ акта вслѣдствіе принужденія и т. п.—**недѣля**.

Несостоятельность. Заявленія претензій къ несостоятельному должнику подаются въ окружной судъ или присяжному попечителю въ теченіе 4 **мѣсяцевъ** со дня публикаціи объ открытіи несостоятельности. Безденежно отчужденное несостоятельнымъ въ теч. послѣднихъ 10 **лѣтъ** поступаетъ въ конкурсную массу. Мировая сдѣлка за 6 **мѣсяцевъ** съ частію заимодавцевъ, во вредъ прочимъ учиненная, ничтожна. Искъ, признанный конкурсомъ подлежащій суд. разбират., д. б. предъавленъ истцомъ въ 3 **мѣс.** На принесеніе апелл. жалобы на рѣшеніе окр. суда по дѣлу о несост.—**мѣсяца**.

Опись. Жалобы на опись имущ. при обращеніи на нихъ взысканія—2 **недѣли**.

Оцѣнка. На представленіе владѣльцемъ недвижим. имущ. подробной оцѣнки и взыскателемъ возраженій противъ этой оцѣнки—**недѣля**. На прин. жалобъ по оц. имущ.—2 **недѣли**.

Охранительное производство. На подачу жалобы на постановл. окр. суда въ порядкѣ охран. произв.—2 **недѣли**.

Подлоги. На предъавл. въ окрж. суд. иска о признаніи подложнымъ документа, заподозр. зем. вѣч. или гор. судьею,—**мѣсяцъ**, на пред. въ окр. суд. доказательствъ подлога докум. и на представленіе возраженій противъ того—**недѣля**.

Подсудимый. На доведеніе имъ до суда объ избраніи защитника или желаніи дополнить списокъ свидѣтелей—7 **дней**. Сообщается ему списокъ прокурора, судей и присяжныхъ за 3 **дня** до засѣданія. На заявленіе о присоединеніи къ апелл. отзаву, позованному другимъ подсудимымъ—3 **дня**.

Подсудность. Отводъ о подсудности—въ 1-мъ засѣданіи суда.

На обжал. опредѣленія объ оставленіи безъ уваженія отвода о подсудн.—7 **дней**. На обжал. постановл. палаты по пререканіямъ о подсудн.—2 **недѣли**.

Поплана не подлежитъ давности.

Продажа. Заявленія о несостоящемся актѣ на продажу за неполученіемъ покупной цѣны—7 **дней**. Подача жалобы на неправильное объявленіе о продажѣ—не позже, какъ за 2 **недѣли** до дня торга. Утвержденіе за купившимъ съ публич. продажи имѣніе—по истеченіи 7 **дней** со дня торга.

Проценты. По займу подъ проценты, превышающіе узаконенные 6¹/₂%, капиталъ м. б. возвращен. во всякое время, спустя 6 **мѣсяцевъ** по заключ. займа съ письмен. предупредж. о томъ за 3 **мѣсяца**.

Рядная запись—дол. б. явлена послѣ брака въ теченіе 6 **мѣсяцевъ**.

Сохранныя расписки см. поклада.

Счеты, подписанные должникомъ, должны быть представлены ко взысканію въ теченіе 6 **мѣсяцевъ**.

Убытки. На подачу прошенія о взысканіи убытковъ и доходовъ въ порядкѣ исполн. произв.—3 **мѣсяца**. Узаконеніе дѣтей, рожденныхъ до брака. См. дальше—объ узаконеніи и усмновленіи въ избранныхъ дѣтей. Жалобы на опредѣленія окружнаго суда по дѣламъ объ узаконеніи допускаются со стороны какъ участвующихъ въ дѣлѣ лицъ, такъ и прокурора въ 2-хъ **недѣльных** срокъ.

Упрощ. порядокъ судопроизводства. На предъавленіе иска,—5 **лѣтъ** со дня пророчки обязат., а для исковъ о сдачѣ состоящаго въ наймѣ имущ.—**годъ**. Предъавл. споровъ, отводовъ и докумен.—не позже засѣд. по дѣлу. На подачу жалобъ (частныхъ)—7 **дней**. На заявленія-просьбы объ обращ. къ производств. въ общ. пор. дѣла, рѣшеннаго въ упрощ. пор.—**мѣсяцъ** со дня объявл. рѣшенія.

Усыновленіе. На подачу жалобъ на опред. окр. суд.—2 **нед.** На предъавленіе иска лицами, права коихъ нарушаются неправильнымъ усыновл.—2 **года**.

Частныя жалобы на опред. и дѣйствія мир. суд. и сѣздовъ—7 **дней**, общихъ суд. мѣств—2 **нед.** (кромѣ: на неприятіе судомъ отвода о неподсудности—7 **дней**; на опредѣленіе суда по просьбѣ объ устраниеніи судьи—3 **дня**; на неправил. производ. торга—7 **дней**). На опред. ком. суда—8 **дней**.

О домашнихъ духовныхъ завѣщаніяхъ.

рд.—рукоприкладчикъ, св.—свидѣтель, зт.—завѣщатель, д. з.—духовное завѣщаніе.

По нашему закону д. з. есть законное объявленіе воли владѣльца о его имуществѣ, на случай его смерти (1010 ст. X т. ч. 1).

Цѣль д. з.—распоряженіе на случай смерти, слѣд. оно подлежитъ исполненію не иначе, какъ при смерти зт.

При составленіи письм. д. з. необходимо собл. слѣд. условій:

Всѣ д. з. тогда только могутъ быть действительны, когда они: а) составлены лицами, имѣющ. по зак. право отчуждать свое имущ. (1018 ст. X т. ч. 1), в) если зт. былъ юридически и фактически способенъ ихъ дѣлать, е) если сдѣл. имъ распоряженія сообразованы съ требов. закона и облечены въ требуемую зак. форму. Посему **недѣйствительны** д. з.: 1) несостоятельныя не достигшихъ 21 года, 2) ловей, лиш. по суду всѣхъ правъ состоянія, когда приговоръ имъ объявленъ (1019 ст. X т. ч. 1). (Лица, сост. подъ арестомъ, доколѣ приговоръ о лиш. ихъ правъ сост. имъ не объявленъ, не лишаются права составлять д. з. на основаніи общ. правилъ (1020 ст. X т. ч. 1). Кромѣ того всѣ д. з. д. б. составляемы въ адровомъ умѣ и твердой памяти 1016 ст. X т. ч. 1); посему не дѣйствительны д. з.: безумныхъ, сумасшедшихъ и умалишенныхъ, когда они составлены ими во время помѣшат.; самоубійцъ (1017 ст. X т. ч. 1). По разясн. Правит. Сен. не дѣйствительно всякое д. з., сост. во время помѣшатства, хотя бы зт. и не былъ признанъ сумасшед-

пнми въ установленномъ для этого порядкѣ. Поэтому доказывать, что эт. въ моментъ составления д. з. не находился въ здравомъ умѣ и твердой памяти, можно всякими доказательстами. Д. з., принадлежа къ важнымъ дарственнымъ актамъ, требуютъ непререкаемаго соблюденія извѣстныхъ строгихъ формъ. Прежде всего у насъ д. з. непременно должно быть письменное; словесныхъ д. з., или такъ называемыхъ изустныхъ памятей, законъ абсолютно не допускаетъ (1023 ст. X т. ч. I); слѣд. послѣднюю волю, на словахъ выраженную, нельзя доказывать посредствомъ свидѣтелей.

Форма составленія домашнихъ духовныхъ завѣщаній.

Домашнее д. з. м. б. писано на простой бумагѣ, писчей или почтовой, всякаго формата и размѣра, лишь бы только она составляла цѣльный листъ изъ 2 половинки, а не листочекъ, клочекъ или отрывокъ (1045 ст. X т. ч. I).

Завѣщ. должно быть написано набѣло безъ описокъ, подчистокъ, поправокъ и приписокъ между строкъ; если онъ есть, надобно ихъ оговорить въ подписи эт. или рд. (1034 ст. X т. ч. I). Хотя нашъ законъ не упоминаетъ о необход. выставить на д. з. годъ, мѣсяцъ и число написанія, но отсутствіе числа можетъ, по обстоят. дѣла, оказаться существеннымъ недостаткомъ, а потому лучше обозначать и время составленія д. з.

Д. з. м. б. писано собственноручно и затѣмъ подписано самимъ эт-емъ, или переписано другимъ, а самимъ эт. подписано, или, будучи писано отъ имени безграмотнаго или больного, можетъ быть и переписано и подписано за него чужою рукою. Очевидно, что въ каждомъ изъ сихъ случаевъ признаки подлинности д. з. не одинаковы, и потому законъ требуетъ соблюденія большихъ формальностей тамъ, гдѣ вѣтъ собственноручной переписки эт. или собств. его подписи. Формальности эти относятся: къ 1) личности переписчика, 2) личности рд., 3) числу св., 4) формальностямъ подписи. Требуется не только обозначеніе переписчика, но и подписи его на самомъ д. з.; безъ подписи переписчика д. з. не принимается въ явнѣ, развѣ бы переп. въ теч. годового срока со дня смерти эт-я явился въ судъ и письм. показаніемъ утвердилъ, что д. з. точно имъ писано, но и въ этомъ случаѣ производится сличеніе почерковъ. Подпись переписчика должна быть въ концѣ д. з. передъ подписью эт-я, но не терять своей дѣйствит. и въ томъ случаѣ, если сдѣлана будетъ и въ друг. мѣстѣ, (1048—1049 ст. X т. ч. I). Кромѣ того —лицо, бывшее переп. д. з., не должно принимать на себя въ томъ же д. з. другого званія—ни рд. за завѣщателя, ни свидѣтеля, ни рд. за свидѣтеля; тоже требуется и отъ рукоприкладчика (1048 ст. X т. ч. I). Подпись рд. вѣсто эт-я должна быть по просьбѣ завѣщателя, и въ ней должно быть обозначено, по какой причинѣ призывается къ подписи рд.: за неграмотностью ли самого эт-я или за его болѣзью; кромѣ того рд. долженъ имѣть всѣ тѣ качества, какія требуются для св. на д. з. (1053 X т. ч. I).

Существенная принадлежность д. з. подпись, которая должна заключать въ себѣ имя, отчество и фамилію эт-я; кромѣ подписи д. з. д. б. скрѣплено по листамъ, если оно писано на нѣсколькихъ отдѣльныхъ листкахъ и не рукою эт-я. (Скр. по лист. 1053 ст. X т. ч. I) заключ. въ томъ, что на каждомъ листѣ рд. долженъ написать не менѣе одного цѣлаго слова изъ своего зв., имени, от. и фам.). Вѣсто эт. такую скрѣпу можетъ сдѣлать рд.

Во всякомъ д. з. д. б. подписи св., коихъ требуется не менѣе опред. въ законѣ числа. Для д. з., собственноручно эт. писаннаго, требуется не менѣе 2-хъ св.; для д. з., перепис. чужою рукою,—не

менѣе 3-хъ; допускается, впрочемъ, и 2 св., если 1 изъ нихъ духовный отецъ эт-я (подъ дух. отцомъ надлежитъ разумѣть въ тѣсномъ смыслѣ духовника, т. е. дух. лицо, исповѣдывавшее эт. въ послѣднее время передъ сост. или при сост. д. з. или бывшее у эт-я постояннымъ духовникомъ). Званіе св. такъ же, какъ и званіе переписчика и рд., не д. быть соединяемо въ одномъ лицѣ съ др. званіями по тому же д. з., т. е. св. не мож. быть въ те же время ни переписчикомъ, ни рд. за эт-я. Подписи св. слѣдуютъ за подписью эт-я, но никакъ не могутъ предшествовать ей. Подпись св. удостовѣряетъ въ томъ, 1) что лицо, предъявившее ему д. з., есть точно то самое, коимъ оно сдѣлано и подписано 2) что при представленіи имъ д. з. они всѣ лично его видѣли и нашли въ здр. умѣ и тв. памяти (1050 ст. X т. 71). Напр. подпись свидѣтеля м. б. такова: „что сіе д. з. дѣйстви. составлено и подписано такимъ-то (эт-мъ), предъявившимъ мнѣ оное, и я видѣвъ его при томъ лично, нашель въ здр. умѣ и тв. пам., въ томъ свидѣтельству такой-то“. Достаточно, если первый только св. учинить свою подпись въ такой формулѣ; послѣдующіе св-ли могутъ уже затѣмъ безъ опасенія писать: „Въ томъ же свидѣт. такой-то“.

Не могутъ быть свидѣтелями при завѣщаніи: 1) лица, въ пользу коихъ сост. д. з., и ч. по закону всякій, кому отказывается что-либо по д. з., считается несоборнымъ къ свидѣт., какъ заинтересован. въ утвержденіи завѣщательной воли; напримѣр, не можетъ быть св. священникъ или другой членъ причта, когда въ д. з. дѣлается назначеніе въ пользу причта единовремен. суммы или ежегоднаго дохода за поминование; 2) родственники тѣхъ лицъ, въ пользу коихъ сост. д. з., до 4-ой степени и родственники до 2-й степени, если д. з. дѣлается не въ пользу прямыхъ наследниковъ; 3) тѣ лица, кои по зак. не имѣютъ права сами завѣщать—несовершеннолѣтніе, лишенные всѣхъ правъ состоянія и т. д. Монаш. низшихъ степеней, хотя и не могутъ по зак. сами дѣлать д. з., но симъ не устраняются отъ свидѣт. таковыхъ, составляемыхъ другими лицами; 4) всѣ тѣ лица, кои по общимъ законамъ въ свидѣтельства по дѣламъ гражданскимъ не пріемлются (1054 ст. X т. ч. I). На основаніи 371 ст. устава гражд. суд. не допускаются къ свид. по дѣл. гражд. 1) признанные умалишенными и неспособными объясняться ни на словахъ, ни на письмѣ, а равно лица, кои вслѣдствіе расстройствъ умств. способ. состоятъ по распоряженію надлѣж. власти на испытаніи или въ пользованіи врача, 2) тѣ лица кои по своимъ физич. или умств. недостаткамъ не могли имѣть познанія о доказываемомъ обстоятельстве, 3) дѣти противъ родителей, 4) супруги тужущихся, 5) отлученные отъ церкви по приговору дух. суда, 6) лиш. всѣхъ правъ сост. и 7) подвергшіеся такимъ наказаніямъ, св. коими сопряжено лишеніе права быть св.—На основ. 3 п. 43 ст. улож. о наказ. лишенные всѣхъ особ. правъ и преимущ. лично и по состоянію присв., не имѣютъ права быть свидѣтелями при какихъ либо договорахъ и др. актахъ.

Содержаніе завѣщаній.

(р. и.—родовое имущество).

Право распоряженія оставляемымъ наслед. допускается у насъ съ значит. ограничен., а именно: по общему правилу эт. не имѣетъ права завѣщать свое р. редв. им. тѣмъ, кто не наследуетъ послѣ него въ порядкѣ законнаго наслед. (1068 ст. X т. ч. I); изъ этого правила есть только 2 изыятія: а) лицо, не им. нисходящаго потомства, мож. завѣщ. свое р. одному изъ лицъ, принадл. къ тому роду, изъ кот. то родов. им. ему досталось, не стѣснясь ни порядкомъ наслед. по зак., ни степенью родства, ни поломъ наследника; б) завѣщательнымъ распо-

раженіемъ р. и. м. б. предоставлено въ пожизн. влад. и пользов. оставшемуся супругу. И. р. сут: 1) въ вѣд. им., дошедшія по праву зак. наслѣд. и 2) им., дошед. отъ 1-го ихъ пріобрѣтателя хотя по д. з., но къ такому родственному лицу, кот. имѣло бы по закону право наслѣд., 3) им., доставшіяся по купчимъ крѣпостямъ отъ родственниковъ, коимъ дошли по наслѣдству изъ того-же рода, и наконецъ 4) р. и. д. б. почитаемы всякаго рода владія и постройки, возвод. владѣльцемъ въ селеніи или городѣ на земляхъ, дошедшей къ нему по наслѣдству (399 ст. X т. ч. I). Д. з., по кот. передается р. недв. им., обязат. д. б. совершаемы нотаріальнымъ порядкомъ, если же передача такого имѣнія будетъ совершена домаш. д. з.; то послѣднее должно считаться недѣйствительнымъ.

Къ р. недв. и. относится и крест. усадьбы, которыя не подлежатъ д. з.

II. Зт. можетъ завѣщать свое благопріобрѣтенное им., кому хочетъ (1011 ст. X т. ч. I). Благопріобр. имущ. считается: 1) выслуженное или **всеміровіи** имущ. пожалованное, 2) доставл. покупкою, дарств. записью или другимъ какимъ либо укрѣпленіемъ изъ чужого рода, 3) купленное отцомъ у сына, коему досталось оно отъ матери, 4) имущ., хотя и р., но которое владѣльцемъ было продано чужеродцу, и послѣ чужеродца обратно куплено, 5) имущ., купленное отъ родственника, у котораго оно было благопріобр., 6) имущ., полученное на указаную часть однимъ изъ супруговъ по смерти другого, наконецъ, 7) имущ., собств. трудомъ и промысломъ важитое (397 ст. X т. ч. I).

III. Д. з. опредѣляютъ переходъ имущ. отъ зт. къ его наслѣдникамъ, но зт. не властенъ опредѣлить въ своемъ д. з. въ какомъ порядкѣ должно переходить имущ. послѣ его прямыхъ наслѣдн.; но зт. въ правѣ назначить наслѣдника въ тотъ случай, если назначенный имъ наслѣдникомъ во время открытія наслѣдства не будетъ существовать или не будетъ имѣть права наслѣдовать, но онъ не имѣетъ права назначить наслѣдниковъ своимъ наслѣдникамъ.

IV. Кромѣ назначенія наслѣдниковъ, въ д. з. м. б. дѣлаемы различныя распоряженія по имущ., какъ-то: назначеніе выдачи денегъ, доходовъ, даже частей изъ движ. или недвиж. имущ., передача всего наслѣдства или частей его въ пожизненное владѣніе.

V. Въ д. з. могутъ быть назначаемы душеприказчики, на кот. возлагается исполненіе д. з.

VI. Д. з. при жизни зт. м. б. измѣнено, уничтожено или замѣнено другимъ, по усмотрѣнію зт., при чемъ нотаріальное д. з. можетъ быть измѣнено или отмѣнено лишь нотар. д. з., а домашнее можетъ быть измѣнено или нотар. или домашн. д. з., по усмотрѣнію зт., (1030 ст. X т. ч. I). Всякая отмѣна, измѣненіе и перемѣна въ д. з. подлежатъ въ составленіи ихъ тѣмъ-же правиламъ, какъ и самыя д. з.

VII. Имущ., завѣщаемыя, и лица, коимъ оныя завѣщаются, д. б. въ д. з. точно обозначены (1026 ст. X т. ч. I).

Образцы домашнихъ духовныхъ завѣщаній. 1) Если зт. грамотенъ и самое д. з. собственноручно имъ писано, то форма д. з. должна быть приблизит. такова: Во имя Отца и Сына и Святаго Духа, я, нижеподписавшійся N-скій мѣщанинъ Александръ Борисовичъ Васильевъ, находясь въ здоровомъ умѣ и твердой памяти, заблагодаря судилѣ на случай своей смерти составилъ слѣдующее д. з.: 1) все свое недвижимое и движимое имущество, гдѣ бы таковыя ни находились и въ чемъ бы ни заключались, равно и все денежныя суммы, имѣющія остаться послѣ меня, а равно и все долгиныя претензіи къ разнымъ лицамъ я предоставляю въ полную собственность двумъ моимъ сыновьямъ—Григорію и Нико-

лаю—въ равныхъ частяхъ съ тѣмъ, чтобы послѣдніе изъ всего вышеуказаннаго имущества выдѣляли: 1) женѣ моей—Аннѣ Ивановнѣ Васильевой—000 р.; 2) дочери моей Вѣрѣ Александровнѣ Васильевой—00 руб. и произвели слѣдующія выдачи разнымъ лицамъ и учрежденіямъ, а именно: (слѣдуетъ подробное перечисленіе лицъ и учреждений).

Исполненіе вышеуказанной моей воли поручаю такому-то... (слѣдуетъ знаніе, имя, отчество и фамилія лица, которому производится порученіе).

N-скій мѣщан. Александръ Борисов. Васильевъ. Что сіе д. з. дѣйствительно составлено и написано N-скимъ мѣщ. А. Б. В., предъавшимъ мнѣ оное, я, видѣвъ его при томъ лично, нашедъ въ здоровомъ умѣ и твердой памяти, въ томъ свидѣтельству N-скій мѣщанинъ Сергій Ивановичъ Дмитріевъ (или духовный отецъ его свящ. села N такой-то). Въ томъ же свид. Ва. П. Покровскій. Въ томъ же свид. Ник. Ал. Архангеловъ (если первый св. былъ дух. отцомъ зт., то достаточно, если послѣ него подпишется только одинъ свидѣтель).

II. Если д. з. переписано другимъ, то послѣ текста д. з. должна быть слѣд. надпись переписчика: «Сіе д. з. по просьбѣ зт. N-скаго мѣщ. такогото-то переписывалъ N-скій мѣщ. такой-то», затѣмъ слѣдуетъ подпись самого зт. и св. (переписчикъ въ данномъ случаѣ не можетъ быть св.).

III. Если д. з. составлено неграмотнымъ или больнымъ, то послѣ текста д. з. должна быть слѣд. надпись переписчика: «Сіе д. з. со словъ неграмотнаго (или больного) N-го мѣщ. (кого?) по его личной просьбѣ составлялъ и переписывалъ N-скій мѣщ. (кто?). Затѣмъ слѣдуетъ подпись рд.: «За неграмотнаго (или больного) N-го мѣщ. такогото-то по его личной просьбѣ расписался N-скій мѣщ. (кто?)» наконецъ слѣдуютъ подписи троихъ свидѣтелей.

Домашнее д. з. можетъ быть или хранимо зт., по собственному его усмотрѣнію, у себя или въверено на береженіе другому, или передано нотаріусу и т. д. (1058 ст. X т. ч. I).

Всякое д. з. по смерти зт. должно быть представлено въ **Окружный Судъ** или по мѣсту нахождения завѣщ. имущества или же по мѣсту жит. зт. въ **теченіе года**, считая со дня смерти зт., для пребывающихъ въ Россіи и въ **теченіе 2-хъ годичнаго срока** для лицъ находящихся за границей (1060, 1063 ст. X т. ч. I).

Домашнія д. з. представляются въ подлинникъ; при д. з. представляется: метрическая выписъ о смерти зт. и заявленіе о составѣ и стоимости завѣщ. имущества въ 2 экземплярахъ; кромѣ того, въ прошеніи указывается мѣсто жительства св., кои обыкновенно допрашиваются мировыми судьями, земск. нач. и город. суд.

Объ узаконеніи и усыновленіи внѣбрачныхъ дѣтей.

Внѣбрачныя дѣти суть: 1) рожденныя незамужнею; 2) происшедшія отъ прелюбодѣвія; 3) рожденныя вдовой, когда со дня смерти мужа протекло болѣе 306 дней.

Внѣбрачныя дѣти узаконяются бракомъ ихъ родителей. Узаконенныя так. обр. дѣти почитаются законными со дня вступленія ихъ родителей въ бракъ и пользуются съ этого времени всеми правами законныхъ дѣтей, отъ сего брака рожденныхъ (143 и п.п. 144 ст. X т. ч. I).

Просьбы объ узак. дѣтей, рожден. до брака подаются окружн. суду по мѣсту постоянного жительства родителей ребенка или по мѣсту жит. сего послѣдняго. **Подача сихъ просьбъ черезъ повѣренныхъ не допускается** (1461 ст. уст. гр. суд.). При просьбѣ д. б. пред. ставлены: 1) письменное заявленіе отца и матери о томъ, что ребенокъ происходить отъ

нихъ; и 2) метрическія свидетельства: а) о рождении ребенка и б) о бракѣ родителей. Въ прош. указываются свидѣтели, могущіе подтвердить происхождение ребенка отъ просителя. Въ просьбѣ, поданной обл. суду по истеченіи 1-го года со дня совершенія брака, служащаго основаніемъ къ узак. д. б. объяснены причины, оправдывающія такое промедленіе. По разъяснен. Правит. Сената, въ случаѣ смерти родителей, вступившихъ въ бракъ, ходатайство объ укрѣпленіи за ихъ доброч. дѣтми правъ зак. дѣтѣ м. б. заявлено лицами, заступающими мѣсто родителей, напр.: опекунами и попечителями. Въ случаѣ смерти одного изъ супруговъ просьба объ усыновленіи подается оставшимся въ живыхъ.

Если же брака между вышеуказ. лицами не послѣдовало, то возможно только усыновленіе вѣнчаныхъ дѣтей. Усынов. дозволяется лицамъ всѣхъ состояній, безъ различія пола.—Для усыновленія собственныхъ вѣнчаныхъ дѣтей допускаются слѣдующія изыятія: 1) усыновлять можетъ совершеннолѣтній и равнѣ достигшія имъ 30-лѣтняго возраста и не будучи 18-ю годами старше усыновляемаго; 2) усын. допускается и въ томъ случаѣ, если у лица усыновляющаго есть собствен. законныя или узакон. дѣти, при томъ—если послѣднія совершеннолѣтнія, то требуется ихъ согласіе, выраженное въ письм. актѣ; до достиженія же означ. дѣтми совершеннолѣтія усын. допускается только при жиачи другого ихъ родителя и съ его согласія, удостовереннаго въ томъ же порядкѣ; 3) при усын. отцомъ вѣнчаннаго ребенка требуется согласіе матери ребенка въ томъ лишь случаѣ, если она значится въ метрической о его рожденіи записи или если происхождение отъ нея ребенка удостоверено судомъ.

Оглавленіе содержанія XVI томовъ Свода законовъ.

Т. I. ч. I. Основные госуд. законы; ч. 2. Учрежд. Госуд. Совѣта; учр. совѣта министровъ и комитета мѣст., учр. Комитета Сибир. ж. д.; учрежд. Правит. Сената; учрежд. министровъ; учрежд. канцелярій Е. И. Величества по прин. прошеній, на Высочайшее имя приносимыхъ; учр. комитета о службѣ чин. гражд. вѣд. и о наградахъ; учрежд. Орденствъ и др. знаковъ отличія. Т. II ч. I. Общее учрежд. Губернскаго. Полож. о губ. и уѣздн. земск. учр. Город. полож. учрежд. управл. губ. Царства Польскаго; учр. упр. Кавказскаго края; врем. полож. объ упр. Закасп. обл.; полож. объ упр. Туркестанск. края; полож. объ упр. обл. Акмол., Семирчага, Семирѣчен., Уральск. и Тургайской; учр. Сибирское; полож. объ иновордцяхъ. Час. 2. Учрежд. гражд. упр. казаковъ. Т. III. Уставъ о службѣ по опред. отъ Правительства; уст. о пенсіяхъ и единовр. пособіяхъ; полож. объ особ. преимугр. гражд. службѣ въ отдал. мѣстн. и въ губ. Западныхъ и Ц. Польскаго; уст. эмерит. кассы гражд. вѣд.; т. IV. Уставъ о воинской повинности—о земск. повн.; т. V. Уставъ о прям. налогахъ, о пошлинахъ, объ акцизныхъ сборахъ; полож. о Госуд. квартирн. налогахъ; т. VI. Свод. учрежд. и уст. таможенныхъ Общ. таможен. тар. по Европ. торговлѣ, копеннѣ там. тарифѣ; т. VII. Уст. монетный, горный; т. VIII. ч. I. Уст. лѣсной, о каз. оброчн. статьяхъ, объ управл. каз. имѣн., въ Запад. и Прибалт. губ.; ч. 2. Уст. счетные; т. IX. Законы о состояніяхъ, особ. прил. къ эт. т.: I. Общ. полож. о крестьян., вышедш. изъ крѣп. завис. II. Пол. о выкупѣ крест. изъ усадѣб. облѣстныхъ, III. Пол. о губерніи и уѣздахъ, по крест. дѣл. учрежденіяхъ. IV. Мѣстное полож. о помещельн. устройствѣ крест., водворенныхъ на помѣщ. земляхъ въ Великор., Новоросс. и Бѣлорусск. губ. V. Мѣст. полож. о помез. устр. крест. водворен. на помѣщ. земляхъ въ Малоросс. губ., VI. Правила о прекращ. обязап. отнош. крест. къ ихъ помѣщ. въ 9-ти Зап.

губ., VII. Полож. о бывш. госуд. крест. VIII—XV. Допол. правила о крест., вышедш. изъ кр. завис. разв. мѣст., XVI. Пол. о батк.; XVII. Пол. объ общ. и помез. устр. поселятъ Бессарабск. губерніи; XVIII. Правила для ижтнй, привадл. раз. учрежд., а также ленныхъ и поевуатскихъ; XIX. Полож. о крест. Закавказ. края; XX. Помезельное ихъ устройство; XXI. Общ. общ. и помез. устр. грековъ и армянъ Екатеринбург. губ. и другихъ (XXII—XXIV); XXV. Пол. о зем. устр. сельскихъ вѣчныхъ чиншениковъ въ губ. Запада и Бѣлор.; полож. о земск. участн. началы. (особ. прил. къ т. IX разд. III); т. X. ч. I. Сводъ зак. гражд., пол. о каз. подраз. и поставкахъ; ч. 2. Зак. межевые; т. XI. ч. I. Уст. дух. дѣлъ иностр. исповѣд.; свод. устав. учен. учрежд. и уч. завод. Вѣд. Мин. Нар. Просвѣщенія; ч. 2. Уст.: кредитный, о векселяхъ, торговый, судопроизвод. торговаго, консульскій, о промышленности; т. XII. ч. I. Уст. путей сообщ., общ. уст. Росс. жел. дор., полож. о подъѣздн. пут. къ желѣзн. дор., уставы: почтовый, телеграфный, строительный, пол. о взаимн. страх. отъ огня; ч. 2. Уст. сельск. хоз. полож.: о наймѣ на сельск. работы, о тракторномъ промыслѣ, уст.: о благоустр. въ казенн. селеніяхъ, о благоустр. въ казач. селен., о колоніяхъ иностр. въ Имперіи; т. XIII. Уст. объ обезпеч. народн. продовольствія, общ. общ. призрѣній, врачеваній; т. XIV. Уст. о паспортахъ и бѣглыхъ, пол. о видахъ на жит., уст. о пензуарѣ и печати, о предупр. и пресѣч. преступл., о содержащихся подѣ стражею, о сельныхъ; т. XV. Уложеніе о наказ. угол. и исправит., уст. о нак. налаг. мир. суд.; т. XVI. ч. I. Учрежд. суд. установл., уст. гражд. судопроизв., полож. о натуральн. части, уст. угол. судопр., правила объ уст. суд. части и произв. суд. дѣл. въ мѣстн., въ кот. введено пол. о земск. уч. нач.; ч. 2. Учр. въ мѣстн. суд. устан. прежи. устр. зак. о судопр. гражд.; полож. о высказаніяхъ гражд. зак. о судопр. по дѣл. о преступл. и проступкахъ.

Правила о порядкѣ принятія и направленія прошеній и жалобъ, на Высочайшее Имя приносимыхъ.

Ст. 1. Приносимыя на Высочайшее Имя всеподданнѣйшія прошенія и жалобы поступаютъ къ Главноуправляющему Канцеляріею Его Императорскаго Величества по принятію прошеній, на Высочайшее Имя приносимыхъ, который по приему и направленію оныхъ подчиняется непосредственно Его Величеству. Ст. 5. На Высочайшее Имя могутъ быть приносимы: жалобы на опредѣл. департаментовъ Прав-го Сената, кромѣ кассационныхъ; б) жалобы на постанов. выс. гос. уст. кромѣ тѣхъ, котор. приносятся по дѣл. не суд. и притомъ не по существу дѣла; в) жалобы на дѣйствія и распоряженія министровъ, главноуправл. отдѣльными частями, генераль-губернаторовъ, когда таковыя дѣйствія и распоряженія не подлежатъ по закону обжалованію Прав. Сенату; г) прошенія о дарованіи милостей въ особыхъ случаяхъ, не подпадающихъ подѣ дѣйствія общихъ законовъ, когда сямъ не нарушаются ничьи, ограждаемые закономъ, интересы и гражданск. права;— и д) прошенія о помилованіи и смягченіи участи лицъ, осужден. или отбывающихъ наказанія. Ст. 6. Жалобы и прошенія, на Высочайшее Имя приносимыя, а также разрѣшительныя по нимъ бумаги освобождаются отъ гербовато сбора. Ст. 7. Жал. и прош. приносятся не иначе, какъ отъ имени и за явственн. подписью того лица, отъ коего подана просьба съ указаніемъ мѣста жительства просителя и съ обозначеніемъ переписчика, когда просьба написана чужою рукою. Ст. 8. Принесеніе жалобъ и прошеній повѣрен. допускается лишь въ слѣд. двухъ случаяхъ: 1) если въ дѣлѣ, по коему приносится жалоба или прошеніе, участвуютъ нѣсколько лицъ.

и въ они или нѣкоторые изъ нихъ уполномочать на подачу прошенія одного изъ среды своихъ добренности, которая должна быть въ подлинникъ представлена, 2) если въ дѣлахъ, относящихся до цѣлаго сословія, общества или общественнаго установленія, жалоба или прошеніе принесены законнымъ его представителемъ, уполномоченнымъ на сіе въ установленномъ порядкѣ.

Прилож. къ ст. 1. Форма надписи на конвертѣ Его Высочайшеисходительству Господину Главноуправляющему Канцелярію Его Императорскаго Величества по призыву прошеній, на Высочайшее Имя приносимыхъ Всеподданнѣе прошеніе такого-то (званіе, имя, отчество и фамилія).

Прилож. къ ст. 5. Форма жалобы или прошенія: Ваше Императорское Величество, Августѣйшій Монархъ, Всемилостивѣйшій Государь. Просить такой-то (званіе, имя, отчество и фамилія), жительствующій тамъ-то (городъ . . . губерніи, въ домѣ такого-то). Всеподданнѣйшая жалоба (или прошеніе). Затѣмъ излагается содержаніе жалобы или ходатайства просителя, послѣ которыхъ прошеніе заканчивается подробно произведенной ниже вадисью о времени, мѣстѣ жительства и проч. Городъ . . . мѣсяца . . . дня . . . года. Прошеніе сіе сочинилъ самъ проситель, а наболю переписывалъ такой-то (званіе, имя, отчество и фамилія) Вашего Императорскаго Величества Всемилостивѣяшаго Государя вѣрноподданный такой-то (званіе, имя, отчество и фамилія).

Воинская повинность.

Общая положенія (вольнопределяющіяся—вольн.).
Изъ ст. 1. Защита Престола и Отечества есть священная обязанность каждаго русскаго подданнаго. Мужское населеніе, безъ различія состояній, подлежитъ воинской повинности. Ст. 2. Денежный выкупъ отъ в. п. или замѣна охотникомъ не допускается. Ст. 10. Поступленіе на службу по призыву рѣшается жеребьемъ, который вынимается единожды на всю жизнь. Ст. 11. Къ жеребью призывается ежегодно одинъ только возрастъ населенія, именно молодые люди, которымъ къ 1-му октябрю того года, когда наборъ производится, минулъ 21 годъ отъ роду. Ст. 14. Ежегодный призывъ къ исполненію в. пов. и назначеніе на службу по жеребью производится повсемѣтно съ 15 октября по 15 ноября.

О срокахъ службы въ постолннхъ войскахъ и запасахъ. Ст. 17. Общій срокъ службы въ сухоп. войск. для поступающихъ по жеребью опредѣляется въ 18 лѣтъ, изъ коихъ дѣйств. сл. въ вѣхотѣ 3 года, въ кавалеріи и конной артил.—4 года и 14 лѣтъ въ запасѣ. Ст. 18. Общій ср. сл. во флотѣ опредѣл. въ 10 лѣтъ, изъ коихъ пять (5) лѣтъ дѣйств. сл. и пять (5) лѣтъ въ зап. Ст. 19. Сроки сл. для всѣхъ поступающихъ въ войска, за исклч. вольн., нечисляются: для поступившихъ въ промежутокъ времени отъ 1-го января до 14-го августа (включительно)—съ 15-го августа того же года, а для поступ. съ 15 августа по 31-е декабря—съ 1-го января слѣдующаго за ихъ поступленіемъ года.

О льготѣхъ по семейному положенію (ед. сп.—единственно способнымъ). Ст. 40. По семейному положенію устанавливается 3 разряда льготы: 1) Первый разрядъ: а) для ед. сп. къ труду сына при отцѣ, къ труду неспособнаго, или при матери вдовѣ; б) для ед. сп. къ труду брата при одномъ или нѣск. круглыхъ сиротахъ, братьяхъ и сестрахъ; в) для ед. сп. къ труду внука при дѣдѣ или бабкѣ, не имѣющихъ способнаго къ труду сына; г) для ед. сп. къ труду сына въ семьѣ, хотя при отцѣ, сп. къ труду и д) для незаконнорожденнаго, на пощеніи коего находится; мать, не имѣющая другихъ, сп. къ труду сыновей, или сестра, или же весп. къ труду братья.

Примечаніе 1. Лица, пользующіяся правомъ на

льготу по 1-му раз., сохраняютъ это право и по смерти означенныхъ въ пунктѣ 1 сей (48) ст. родственниковъ, находящихся на ихъ пощеніи, если, вступивъ въ бракъ при жизни послѣднихъ, имѣютъ дѣтей, для которыхъ личный трудъ отца служитъ средствомъ къ существованію. Ед. сп. къ труду братья (ст. 48, п. 1, б) сохраняютъ право на льготу 1-го раз. и въ томъ случаѣ, если не вышедшія замужъ сестры достигли 18 и болѣе лѣтъ отъ роду. 2) Второй разрядъ: для ед. сп. къ труду сына при отцѣ, также сп. къ труду, и одномъ или нѣсколькихъ братьяхъ, къ труду весп. 3) Третій разрядъ: для лица непосредственно слѣдующаго по возрасту за братомъ, находящимся по призыву на дѣйств. сл. или добровольно остающимся на сл. сверхъ срокъ или умершимъ на оной или же безвѣстно пропавшимъ на оной. Ст. 49. При опред. льготъ по семейному положенію считаются за родныхъ сыновей:

1) состоящіе въ семьѣ отчима или мачахи пасынки: а) при жизни своей родной матери или родн. отца и б) послѣ смерти род. отца или матери въ томъ лишь случаѣ, если по завѣщанію отчима или мачахи, служить поддержкою ихъ семьи, не имѣющей другого сп. къ труду работника, 2) приемшии, усыновленные до 10-лѣтнаго возраста (приемшии, приняты послѣ 15-го января 1885 г. въ крестьянское сословіе, признаются только въ томъ случаѣ, если они формально усыновлены или если общественный приговоръ о принятіи ихъ на воспитаніе составленъ въ моментъ самаго принятія; если же приговоръ составленъ въ годъ призыва приемша къ исполненію воинской повинности или когда ему было болѣе 10-ти лѣтъ, то приговоръ во вниманіе не принимается и приемшии по отношенію къ воспитателямъ льготой не пользуется). Ст. 53. Сп. къ труду въ семьѣ счтываются имѣющіе отъ 18 до 50 л. отъ роду, за исключеніемъ: 1) совершенно не имѣющихъ возможности работать вследствие увѣчья или болѣзн. разстройства, 2) ославныхъ, 3) находящихся въ безвѣстной отлучкѣ болѣе 8 лѣтъ и 4) наход. по призыву на дѣйств. сл. нижними чинами въ сухоп. войскахъ и во флотѣ. Ст. 56. Если изъ семейства, состоящаго изъ отца или матери-вдовы съ дѣтьми, или дѣды или бабки съ внуками, или же изъ старшаго брата съ малолѣтними сиротами убудеть по какому-либо случаю ед. сп. къ труду членъ семьи, то одинъ изъ находящихся на службѣ членовъ такого-то семейства, по выбору старшаго въ семействѣ лица, увольняется съ дѣйствительной службой, за исключеніемъ однако военнаго времени и времени военныхъ сборовъ. Ст. 57. Если въ вынужти жеребья участвовали одновременно 2 или нѣсколько родныхъ, единокровныхъ, единоутробныхъ и сводныхъ братьевъ, а равно приемшей той же семьи, родившихся въ одномъ и томъ же году, и изъ нихъ 2 или болѣе по доставшимся имъ №№ жеребья должны поступить на службу въ войска, то изъ нихъ принимается лишь одинъ, прочіе же, вывувшіе большіе номера, зачисляются къ ополченію. Впрочемъ такимъ братьямъ и приемшамъ раарѣшается мѣна номеровъ жеребья. Ст. 58. Въ каждой семьѣ тотъ ея членъ, который долженъ поступить на службу въ войска по жеребью или состоитъ уже на службѣ, можетъ быть замѣненъ, по добровольному согласію, братомъ роднымъ или двоюроднымъ, если только такой братъ, желающій замѣнить другаго, не подлежитъ призыву самъ, не числится въ запасѣ и имѣетъ отъ роду не менѣе 21 и не болѣе 26 лѣтъ. Замѣняющій обязанъ прослужитъ какъ въ рядахъ войска, такъ и въ запасѣ полные установленные сроки, а замѣняемый, съ увольненіемъ изъ войска, перечисляется въ ополченіе. Дѣйствіе вложенныхъ въ этой статьѣ правилъ не распространяется на евреевъ.

Объ отсрочкахъ по имущественному положенію. Ст. 60.

Для устройства имущественных и хозяйственных дѣлъ разбирается отсрочивать, но не болѣе какъ на 2 года, поступленіе на службу лицъ, управляющихъ лично собственнымъ недвижимымъ имуществомъ или принадлежащимъ имъ торговымъ, фабричнымъ или промышленнымъ заведеніемъ, за исключениемъ, однако, заведеній, производящихъ раздробительную продажу крѣпкихъ напитковъ. Такія отсрочки въ общій срокъ службы не зачитаются.

Объ изъятіяхъ по званию и роду занятій. Ст. 69. Освобождаются отъ в. пов.: 1) священнослужители всѣхъ христіанскихъ вѣроисповѣданій; 2) православные псаломч. оконч. курсъ въ Дух. Акад., семин. или дух. училищахъ. Но лица, оставшія мѣсто псаломщика до вѣст. 5 лѣтъ со времени освобожденія по этому мѣсту отъ военной службы, привлекаются къ исполненію в. пов. съ обязательствомъ пробыть на дѣств. сл. и въ запасѣ сроки, соответствующіе ихъ образованію; оставшіе же церковнослуж. по вѣст. 5 лѣтъ зачисляются прямо въ запасъ до 30-лѣтняго возраста. **Ст. 80.** Нижеозначенная лица, если ими вынута будетъ жребій, опредѣляющій поступленіе ихъ въ постоянную войска, освобождаются отъ дѣств. сл. въ мирное время и зачисляются въ запасъ арміи на 18 лѣтъ: 1) имѣющіе степень докт. медиц. или лекаря, магистра ветер. наукъ или форманіи, 2) пансионеры И. Акад. Худож., отправлен. за границу на каз. счетъ, 3) преподающіе по всѣмъ правит. уч. завед. Но до вѣст. 5 лѣтъ со времени зачисленія въ запасъ означен. лица обязаны ежегодно представлять въ подлежащее по в. пов. Присутствіе удостовѣреніе ихъ вѣдѣльца въ томъ, что они не оставили соответствующихъ ихъ званій занятій; прекратившія же сіи занятія равнѣ означен. времени призываются на дѣств. сл. на срокъ, соответствующій ихъ образованію.

О льготахъ по образованію. Ст. 64. Для лицъ, достигшихъ нижеуказанныхъ степеней образованія, при отбытіи ими в. пов. по жеребью, установлены сокращенные сроки службы на слѣдующемъ основаніи: 1) оконч. полный курсъ въ высш. и сред. уч. завед. 1-го разр., курсъ 6 класс. гимна. или реальн. уч., 2-го кл. дух. семинарій, а также выдержавшіе соответств. одному изъ сихъ курсовъ испытаніе состоятъ на дѣств. сл. 2 года и въ запасѣ арміи 16 лѣтъ; 2) окончившіе курсъ или выдержавшіе испытаніе въ званіи курса уч. зав. 2-го разр. состоятъ на дѣств. сл. 3 г. и въ зап. арміи 15 л.; 3) имѣющіе свидѣт. о знаніи курса начальныхъ нар. училищъ вѣд. Минист. Нар. Просвѣщ. или курса дѣт. уч. завед. 3-го разр. состоятъ: а) при назначеніи въ сухоп. войска—на дѣств. сл. 4 года и въ зап. арміи—14 л. и б) при назнач. во флотъ на дѣств. сл. 6 лѣтъ и въ запасѣ флота—4 года.

О лирикахъ къ призывному участку и о приписныхъ свидѣльствахъ. Ст. 113. Лица, изъятія отъ внесенія въ 10-ую народную перепись, а также вышедшія досрѣ ревизіи изъ состоянія сельскихъ обязательныхъ разнѣхъ наименованій, мѣщавъ, ремесленниковъ и рабочихъ людей, обязаны приписаться, по отбытіи в. пов., или къ одному изъ призывныхъ уч. того уѣзда, въ коемъ находится недвижимая собственность, лично имъ или ихъ родителямъ принадлежащая, или къ тому уч., въ коемъ на жительствѣ находятся или же находились въ послѣднее предѣ выслеленіе ихъ вѣдом. **Ст. 114.** Приписка къ уч. производится на основаніи заявленія, которое приписывающійся обязанъ подать съ приложеніемъ метрич. свидѣт. или замѣняющаго оное удостовѣренія въ уѣздное или городское по в. пов. присутствіе, въ вѣдѣніи котораго состоитъ избранный имъ для приписки уч. **Ст. 115.** Всѣ лица мужского пола, за исключ. сельскихъ обывателей, обязаны по достиженіи 16 лѣтъ отъ роду и не позднѣе 31-го декабря того года, въ коемъ имъ испол-

няется 20 лѣтъ, получить свидѣт. о припискѣ къ призывному участку.

О перечисленіи изъ одного призывного участка въ другой. Ст. 138. Всѣмъ лицамъ, подлежа. в. пов., предостав. право являться къ призыву или въ тѣхъ уч., въ коихъ они записаны, или въ тѣхъ, въ коихъ они или ихъ родители имѣютъ недвиж. собствен. или же въ коихъ состоятъ на жительствѣ не менѣе 3 мѣс. до дня заявленія о выборѣ уч. для явки къ призыву. **Ст. 139.** Перечисленію евреевъ изъ призывныхъ уч., къ кот. они приписаны по отбыт. в. пов. въ другіе уч. допускается со слѣд. ограниченіемъ: 1) въ предѣлахъ одного и того же уѣзда перечисленіе изъ городскихъ въ сельскіе уч. и изъ одного сельскаго уч. въ другой воспрещается; 2) въ чертѣ постоянной обѣдлости евреевъ, равно какъ и въ оной, перечисленіе сихъ лицъ въ уч. др. уѣздовъ и губерній допускается только въ томъ случаѣ, когда лица сіи, имѣя по закону право на жит. въ мѣстѣ, входящихъ въ составъ вновь избранныхъ уч., безотлучно прожили тамъ не менѣе 2 лѣтъ до дня заявленія ходатайства о перечисленіи; 3) при перечисленіи въ уч., находящіяся въ предѣлахъ постоянной обѣдлости евреевъ, перечисляющіеся утрачиваютъ всѣ льготы, на которыя они имѣютъ право по семейному своему положенію. **Ст. 146.** Желавшіе отбыть в. пов. не въ томъ уч., въ которомъ записаны, а въ другомъ, обязываются заявить объ этомъ, съ представленіемъ удостовѣренія о своемъ правѣ на основаніи предшедшихъ статей 138 и 139, не позднѣе 15 января того года, въ котор. подлежатъ призыву; внесенные въ посемейные списки и подлежаще внесенію въ оныя—Волостному Правленію или Город. Управленію, какъ въ избраннаго ими новаго уч., такъ и того уч., въ которомъ они записаны; остальные лица—учрежденіямъ, завѣдующимъ дѣйствіями по призыву въ томъ другомъ уч. По истеченіи означ. срока заявленія приносятся лишь въ случаѣ представленія уважительныхъ причинъ просрочки. Призываемые, не имѣющіе возможности по какимъ либо причинамъ перечислиться изъ одного участка въ другой или опоздавшіе сдѣлать это, имѣютъ возможность ходатайствовать о разрѣшеніи подвергнуться освѣдѣтельствуванію по мѣсту ихъ постоянного или временнаго жительства за тотъ призывной участокъ, къ которому они приписаны. Ходатайство подается евреями во всѣхъ случаяхъ Министру Внутр. Дѣлъ, а лицами другихъ исповѣданій также Мин. Вн. Д. если разстояніе отъ мѣста жительства призываемыхъ до его призывного участка менѣе 1000 верстъ; если же разстояніе болѣе 1000 в. или, хотя и менѣе, въ самъ призываемый болѣе, то ходатайство подается мѣстному губернскому по воинской новинности Присутствію.

Объ окончательной повѣркѣ призывныхъ списковъ и лицахъ, подлежащихъ выиутію жеребья. Ст. 162. По доп. полненію повѣряетъ по оному и дополнит. списками А. и Б. явившихся къ призыву лицъ, прочитываемыя во всеуслышаніе какъ означ. списки, такъ и дополнит. списокъ В, а равно всѣ внесенныя въ призывной списокъ отѣтки о томъ, кому изъ призывныхъ, какаѣ льготы и на какомъ основаніи назначаются. Всѣ призыванія и постороннія лица имѣютъ право возражать противъ правильности сихъ отѣтокъ и, если присут. признаетъ возраженія справедливыми, то дѣлаетъ въ списокъ надлежащаго исправленія. Затѣмъ слѣдуетъ вниманіе жеребья, коему подлежатъ всѣ лица, внесенныя въ приз. списокъ уч., за исключ. возведенныхъ въ священныи санъ православнаго и др. христ. испов. Лица, внесенныя въ дополнит. списки, жеребью не подлежатъ.

Примѣчаніе. Докладательства, удостовѣряющія права лицъ, призванныхъ къ исполненію в. пов.,

льготы при отбываніи сей пов., могутъ быть представляемы лишь по вынужтіи жеребья.

О вольноопредѣляющихся въ сухопутныя войска, Ст. 193. Желюще поступати въ службу. въ сухопутныя войска должны удовлетворять слѣд. условіямъ. Они должны: 1) имѣть не менѣе 17 лѣтъ отъ роду и, въ случаѣ несовершеннолѣтія, представить удостовѣреніе о согласіи своихъ родителей или же опекуновъ или попечителей на поступленіе въ службу вольн.; 2) соответствовать по своему здоровью и телосложенію условіямъ, установл. для пріема въ военную службу; 3) представить надлежащее свидѣт.: а) о выдержаніи испытанія изъ полного курса одного изъ уч. заведен. 1-го разр., или же курса к.л. гимн., или реаль. уч., или 2-го кл. дух. сем., или же б) о выдерж. особаго испытанія по прогр., установл. по взаимному соглас. Министровъ Военнаго и Нар. Просвѣщ. (Воспитан. частныхъ гимн. должны представить аттестатъ зрѣлости, т. е. свидѣт. о выдерж. испыт. изъ полнаго гимназ. курса за подписью предсѣдателя, на испытаніяхъ депутата отъ учебн. начал., а также и другихъ членовъ испытат. ком. и съ прилож. печати канцеляріи попечителя округа—ц. Гл. III. 27 июня 1875 г. № 203 и разъясненіе 1881 г. № 7). **Ст. 194.** Не допускаются въ вольн.: 1) состоящіе подъ угломъ судомъ или свѣдѣтельствомъ; 2) подвергшіеся по суду приговору назначен. сопряж. съ лиш. права поступати на гос. службу; 3) призн. по суду виновн. въ кражѣ или

мошеничествѣ. **Ст. 195.** Вольн. раздѣляются на 2 разр., соотвѣт. получ. ими образованію, и обязаны прослужитъ въ дѣйств. войскахъ: 1) выдержавшіе испыт. изъ курса уч. зав. 1-го разр., въ указ. выше объемѣ, именующіеся вольн. 1-го разряда—1 годъ, 2) выдерж. испыт. по особой прогр., установл. по согл. Мин. Воен. и Нар. Просвѣщ., именующіеся вольн. 2-го разряда—2 года. **Ст. 196.** Нормальный періодъ срѣмѣна для пріема на службу вольн. полагается въ 15 авг. по 1-е окт. каждаго года. Срокъ службы дл. принятыхъ до 1-го сент. исчисляется съ 1-го сент. а для всѣхъ остальныхъ съ 1-го окт. **Ст. 199.** Вольн. служащимъ на собственномъ иждивеніи, предоставляется право жить внѣ времени лагерныхъ сборовъ на вольныхъ квартирахъ, но по усмотр. начальниковъ отдѣльн. частей; этого права могутъ быть лишены тѣ изъ вольнооп., которые окажутся требующими особаго надзора. **О вольноопредѣляющихся во флотъ. Ст. 209.** Вольн., во флотъ примим. лица, оконч. курсъ въ высшихъ уч. зав. и удовлетвор. условіямъ, указ. въ пп. 1 и 3 ст. 193 и ст. 194. **Ст. 210.** Вольн. во флотъ обязаны пробывать на дѣйств. сл. 2 года. **Ст. 211.** Вольн. во флотъ примим. на сл. въ теченіе всего года. Сроки службы исчисляются имъ со дня ихъ пріема. **Ст. 46.** Наименьшая мѣра роста для пріема на военную службу по жеребью опредѣляется въ 2 арш. 2 1/2 вершка (нормальная окружность грудной клѣтки должна соответствовать половинѣ роста).

ПЕРЕЧЕНЬ

нѣкоторыхъ изъ позднѣйшихъ Правительственныхъ распоряженій въ краткомъ ихъ изложеніи и въ извлеченіяхъ.

1) Объ образованіи обществъ

(извлеченіе изъ правилъ, утвержденныхъ 4 марта 1906 года).

Врем. правилами объ образованіи обществъ, утвержденными 4 марта 1906 года, лицамъ, изъявившимъ желаніе оразовать общество, вмѣняется въ обязанность представить письменное о томъ заявленіе губернатору или градоначальнику, который, въ случаѣ встрѣченнаго имъ препятствія къ образованію общества, передаетъ заявленіе на разсмотрѣніе губернскаго или городского по дѣламъ обществъ присутствія. Если въ теченіе двухъ недѣль со времени полученія заявленія губернаторомъ или градоначальникомъ лицамъ, подавшимъ заявленіе, не будетъ сообщено опредѣленіе присутствія объ отказѣ въ удовлетвореніи заявленія съ точнымъ указаніемъ основаній этого отказа, общество можетъ открыть свои дѣйствія (ст. 17).

Въ заявленіи (ст. 17) должны быть указаны: а) цѣль общества; б) имена, отчества, фамиліи, званія и мѣста жительства его учредителей; в) районъ его дѣйствій; г) порядокъ избранія распорядителей общества, а если предполагается учредить въ обществѣ правленіе, то способы его образованія и пополненія, а также мѣсто нахождения правленія или распорядителя и д) порядокъ вступленія и выбытія членовъ (ст. 18).

Право пріобрѣтати и отчуждать недвижимое имущество, образовывать капиталъ, заключать договоры, вступати въ обязательства, а равно искати и отвѣчать на судѣ предоставляется тѣмъ лишь обществамъ, кои зарегистрированы въ установленномъ порядкѣ, на основаніи особаго устава (ст. 20).

Въ уставѣ должны быть указаны: а) названіе общества, его цѣль, районъ и способы его дѣятельности; б) имена, отчества, фамиліи, званія и мѣста

жительства его учредителей; в) порядокъ вступленія и выбытія членовъ; г) размѣръ членскихъ взносов и порядокъ уплаты ихъ; д) составъ правленія, способы его образованія и пополненія и предметы его вѣдѣнія, а также мѣсто его нахождения; е) время и порядокъ созыва общаго собранія членовъ и предметы его вѣдѣнія; ж) порядокъ веденія отчетности, и з) порядокъ измѣненія устава (ст. 21).

Заявленіе о желаніи образовати общество, подлежащее регистраціи (ст. 17, 20), представляется губернатору или градоначальнику учредителями общества съ нотаріальнымъ засвидѣтельствомъ ихъ законной правоспособности и подлинности подписи и съ приложеніемъ завѣреннаго ими проекта устава общества, въ двухъ экземплярахъ, а также денегъ, необходимыхъ на пропечатаніе объявленій объ образованіи общества (ст. 22).

Указаннымъ въ ст. 20 обществамъ, съ соблюденіемъ дѣйствующихъ по сему предмету узаконеній, дозволяется, соотвѣтственно цѣлямъ общества, открытіе отдѣльныхъ учреждений и предпріятій и устройство чтеній, спектаклей, концертовъ, базаровъ, сбора пожертвованій и т. п. (ст. 28).

Устраняемыя обществами публичныя собранія подчиняются дѣйствующимъ о нихъ собраніяхъ постановленіямъ (ст. 30).

О публичныхъ собраніяхъ.

(Извлеченіе изъ правилъ, утвержденныхъ 4 марта 1906 г.).

Въ помѣщеніяхъ, занимаемыхъ учебными заведеніями, могутъ быть устраиваемы публичныя собранія только учебнаго характера или такія, которыя разрѣшены дѣйствующими уставами учебныхъ заведеній или выданными о нихъ правилами (ст. 1).

Публичныя собранія всякаго рода подъ открытым небом допускаются съ соблюденіемъ настоящихъ правилъ, не иначе, какъ съ особаго каждый разъ, разрѣшенія губернатора или градоначальника, или начальника мѣстной полицейской власти, по принадлежности (ст. 2).

Публичныя собранія не могутъ быть устраиваемы въ гостиницахъ, ресторанахъ, общественныхъ столовыхъ, кухмистерскихъ, трактирахъ и тому подобныхъ заведеніяхъ (ст. 4).

Желающій устроить публичное собраніе обязанъ письменно заявить о томъ начальнику мѣстной полиціи—градоначальнику, оберъ-полицімейстеру или полицімейстеру, или же исправнику, либо соотвѣствующему ему должностному лицу—не позднѣе, какъ за трие сутокъ до открытія собранія, а если о времени и мѣстѣ онаго предполагается огласить во всеобщее свѣдѣніе, то не позднѣе, какъ за трие сутокъ до того оглашенія. Если собраніе созывается не въ мѣстѣ постоянного пребыванія начальника полиціи, то заявленіе должно быть подано не позднѣе, какъ за семь сутокъ до открытія собранія или оглашенія о немъ (ст. 5).

Въ заявленіи должны быть точно означены день, часъ, мѣсто и предметъ занятія собранія, а также имя, отчество, фамилія и мѣсто жительства устроителя и устроителей собранія. Если въ собраніи назначено выслушаніе доклада, сообщенія или рѣчи заранее опредѣленнаго лица, то его имя, отчество, фамилія и мѣсто жительства должны быть указаны въ заявленіи (ст. 6).

Губернатору или начальнику мѣстной полиціи (ст. 5) предоставляется назначить для присутствія въ публичномъ собраніи должностное лицо, коему, по его указанію, устроителями или распорядителями собранія (ст. 11) отводится мѣсто (ст. 10).

Надзоръ за соблюденіемъ порядка въ публичномъ собраніи возлагается на устроителей собранія. Устроители могутъ изъ своей среды выбрать одного или нѣсколькихъ распорядителей, имена коихъ до открытія собранія должны быть сообщены начальнику мѣстной полиціи (ст. 5) или назначенному для присутствія въ собраніи должностному лицу (ст. 10). Если собраніемъ избранъ предсѣдатель, то обязанности по указанному выше надзору переходятъ на него (ст. 11).

Объ устройствѣ народныхъ библиотекъ, чтеній и лекцій для народа.

Во 2-й день декабря 1905 г. воспользовало Высочайшее соизволеніе объ обмѣнѣ Высочайшаго же указа 4 февраля 1888 г., коимъ на особый отдѣлъ Ученаго Комитета М. Н. П. возлагался пересмотръ каталоговъ безплатныхъ читальнъ, а потому Министерствомъ Внутреннихъ Дѣлъ утверждена 15 мая 1890 г. *правила о безплатныхъ народныхъ читальняхъ и о порядкѣ надзора за ними имѣю отмычки.*

28 февраля 1906 г. Товар. Министра Нар. Пр. утверждены слѣдующія правила о народныхъ библиотекъ при низшихъ учебныхъ заведеніяхъ вѣдом. М. Н. П.

§ 1. Народныя библиотекы при низшихъ учебныхъ заведеніяхъ могутъ быть учреждены учебными и другими вѣдомствами, земствами, общественными управленіями, попечительствами о народной трезвости, частными обществами и отдѣльными лицами.

Примѣчаніе. Означенныя библиотекы при низшихъ учебныхъ заведеніяхъ могутъ быть предоставляемы уредителями или въ полную собственность, или во временное пользованіе сихъ учебныхъ заведеній.

§ 2. Расходы по устройству и содержанію сего рода народныхъ библиотекъ относятся на счетъ ихъ

уредителей, при чемъ, кромѣ того, на сей предметъ могутъ быть назначаемы, по мѣрѣ имѣющихся средствъ, пособия изъ суммы, ассигнуемой ежегодно по смѣтѣ М. Н. П. на общія нужды народнаго образованія въ каждой губерніи.

§ 3. Народныя библиотекы открываются съ согласія уредителей учебныхъ заведеній: а) при начальныхъ училищахъ, подчиненныхъ училищнымъ совѣтамъ, съ разрѣшенія уѣздныхъ училищныхъ совѣтовъ, и б) при городскихъ, по положенію 1872 г. училищахъ и другихъ низшихъ учебныхъ заведеніяхъ, не подчиненныхъ училищнымъ совѣтамъ, съ разрѣшенія директора народныхъ училищъ.

§ 4. Завѣдываніе каждою народною библиотеккою при низшемъ учебномъ заведеніи возлагается на одно изъ преподающихъ въ немъ лицъ, желающихъ принять это порученіе, тою же властью, которая разрѣшаетъ открытіе библиотекы (§ 3). Завѣдывающимъ библиотеками, при имѣющихся на то средствахъ, можетъ быть назначено за труды особое вознагражденіе.

§ 5. Въ народныя библиотекы при низшихъ учебныхъ заведеніяхъ могутъ быть *пріобрѣтаемы книги и периодическія изданія, допускаемыя въ общемъ порядкѣ въ публичныя библиотекы и читальни.*

§ 7. Выдача книгъ изъ библиотекъ при низшихъ учебныхъ заведеніяхъ производится лишь во вѣклассное время, при чемъ порядокъ выдачи книгъ устанавливается завѣдывающимъ библиотеккою, по согласію съ ея уредителями. Чтеніе книгъ въ самой библиотекѣ не разрѣшается. За пользованіе книгами изъ библиотекы можетъ быть, по желанію уредителей, назначена плата, размѣръ коей утверждается властью, разрѣшающей открытіе библиотекы (§ 3).

§ 8. Общій надзоръ за народными библиотеками при низшихъ учебныхъ заведеніяхъ возлагается на директоровъ и инспекторовъ народныхъ училищъ и на училищныхъ совѣтовъ, по принадлежности.

§ 10. Для общаго пользованія могутъ быть предоставляемы также учительскія и ученичскія библиотекы, имѣющіяся при начальныхъ училищахъ. Установленіе порядка пользованія этими библиотеками представляется учащимъ, завѣдывающимъ этими училищами. Они ведутъ записи выдаваемыхъ книгъ, и отчеты объ этомъ ежегодно представляются въ уѣздный училищный совѣтъ.

Совѣтомъ Министровъ 9 января 1907 г. одобренъ и установленъ явочный порядокъ устройства народныхъ чтеній примѣнительно Высочайше утвержденныхъ 4 марта въ. правилами о публич. собран. кромѣ чтеній, устраиваемыхъ постоянною комиссіей народныхъ чтеній.

3) Высочайшимъ Указомъ 26 апрѣля 1906 года сокращенъ срокъ дѣятельной военной службы по набору и установленъ для пѣхоты и артиллеріи (пѣшей) въ 3 года, для конницы и конной артиллеріи въ 4 года и для флота въ 5 лѣтъ.

4) Высочайшимъ Указомъ 12 августа 1900 года часть уѣздныхъ земель, составляющихъ собственность Императорской Фамиліи передана въ вѣдѣніе Крестьянскаго Поземельнаго Банка для продажи нуждающемуся крестьянскому населенію.

5) Высочайшимъ Указомъ 27 августа 1906 года часть казенныхъ земель передана тому же Банку и съ тою же цѣлью.

6) Высочайшимъ Указомъ 5 октября 1906 года повелѣно: 1) уравненіе лицъ всѣхъ сословій при поступленіи ихъ въ Государственную службу, при чемъ всѣ лица, имѣющія извѣстный образовательный цѣвъъ, могутъ занимать должности и получать первый чинъ на одинаковыхъ условіяхъ. Для лицъ

крестьянского и мѣщанскаго сословія, при поступленіи ихъ на Государственную службу, полученіи чиновъ и знаковъ отличій, при поступленіи или окончаніи высшихъ учебныхъ заведеній и вообще при приобретеніи высшихъ правъ состоянія, отменяется обязательный выходъ ихъ изъ общества, къ коимъ они приписаны, и представленіе о томъ приговоромъ. 2) Крестьянамъ, достигшимъ совершеннолѣтняго возраста, разрѣшено приписываться къ другому обществу безъ обязательнаго увольненія изъ перваго, сохраняя права и неся обязанности по общимъ обществамъ. 3) Совершеннолѣтнимъ крестьянамъ предоставлено право свободнаго выхода изъ общества и приписки къ другому обществу своей волости безъ согласія ея, но при условіи отказа правъ на земельный надѣлъ по первому обществу, при чемъ прѣмный приговоръ другого общества, согласіе родителей, общественныя недоимки и др. условія, требовавшіяся ст. 208 общ. полож. о кр., отменяются. 4) Крестьянамъ и мѣщанамъ, достигшимъ 17 лѣтняго возраста (дѣвкамъ 21 года), а также вдовамъ, проживающимъ на сторонѣ, предоставлено право получать безсрочныя паспортныя книжки отъ своихъ волостныхъ правленій или отъ полиции, взаимнѣ получаемыхъ ранѣе ежегодныхъ паспортовъ, при чемъ не требуется согласіе родителей или старшихъ членовъ семьи, отсутствіе недоимокъ на семью и пр.

Въ силу того же Указа отменяется: а) право, предоставленное волостнымъ судамъ и сельскимъ обществамъ взыскивать съ неисправныхъ плательщиковъ наложенныхъ на нихъ по суду штрафовъ и иныхъ денежныхъ взысканій, общественныхъ недоимокъ и повинностей принудительной отдачи ихъ на заработки и опредѣленіемъ къ нимъ опекуновъ; б) право волостнаго суда о наложеніи уголовныхъ взысканій за непредусмотрѣнные уставомъ о наказаніяхъ, вѣд. мир. суд. проступки, какъ напр. нарушеніе словеснаго договора о наймѣ, пьянство, мотовство и пр.; в) новыя правила о семейныхъ раздѣлахъ, взаимнѣ коимъ предоставлено право производить таковыя миролюбивую между собою сдѣлку или по суду, наравнѣ съ прочими сословіями; г) правило объ утвержденіи губернаторомъ земскихъ гласныхъ отъ крестьянъ, съ предоставленіемъ права самимъ кандидатамъ, избраннымъ на волостныхъ сходахъ, выбрать изъ своей среды нужное количество гласныхъ (по особо установленнымъ правиламъ) безъ представленія на утвержденіе губернатору; крестьянамъ же, владеющимъ землею (кромя надѣла), предоставлено право участвовать во вторыхъ избирательныхъ сѣздахъ и собраніяхъ для выбора земскихъ гласныхъ; д) право, предоставленное земскимъ начальникамъ 57 ст. Пол. о кр. установ., налагать на крестьянъ, не состоящихъ на должностяхъ по крестьянскому общественному управленію, взысканія (штрафы, аресты) безъ суда, по личному усмотрѣнію, за невыполненіе ихъ распоряженій; е) право представленія земскими начальниками разнаго рода крестьянскихъ приговоровъ къ отмятѣ по личному своему усмотрѣнію въ уѣздный сѣздъ, за исключеніемъ приговоровъ, составленныхъ не согласно съ требованіями закона (какъ напримѣръ, недостаточное количество домохозяевъ, отсутствіе председателя схода и т. д.).

7) Высочайшимъ указомъ 14 октября 1906 г. ежегодная уплата взятыхъ въ Крестьянскомъ Помѣстномъ Банкѣ ссудъ значительно уменьшена.

8) Высочайшимъ Указомъ 17 октября 1906 г. старообрядцамъ и раскольникамъ-сектантамъ (незавѣрныхъ ученій) предоставлено право свободнаго исповѣданія ихъ вѣры, открытаго отпращиванія религиозныхъ обрядностей, сооруженія храмовъ, учреденія богоугодныхъ заведеній и школъ, приобретенія недвижимыхъ имуществъ, образованія об-

щинъ, капиталовъ, установленія сборовъ съ членовъ общинъ на ея нужды и пр.

О порядкѣ регистраціи сектантскихъ общинъ и веденія метрическихъ книгъ.

(Положеніе объ управл., утвержд. Император. Высочайшимъ Указомъ 17 Октября 1906 г.)

Сектанты, желающіе образовать общину, подають о томъ въ мѣстное губернское или областное правленіе письменное заявленіе, подписанное не мѣнѣе, чѣмъ 50 лицами (ст. 7).

Въ заявленіи указывается: а) наименованіе секты, послѣдователями коей образуется община, б) допускаетъ ли секта наставниковъ, в) мѣстности, на которыя предполагается распространять дѣятельность общины, г) мѣстонахожденіе существующаго или предполагаемаго къ постройкѣ молитвеннаго дома или соответствующаго ему помѣщенія и д) имена, отчества, фамиліи, званія и мѣстожительства лицъ, подписавшихъ заявленіе (ст. 8).

Губернское или областное правленіе обязано разсмотрѣть заявленіе объ образованіи общины въ теченіе мѣсячнаго срока со дня подачи его; въ случаѣ отсутствія въ заявленіи какого либо изъ перечисленныхъ въ ст. 8-й свѣдѣній, названное правленіе въ недѣльный послѣ подачи заявленія срокъ дѣлаетъ распоряженіе объ истребованіи недостающихъ свѣдѣній, а затѣмъ въ теченіе мѣсячнаго срока по полученіи оныхъ или разрѣшаетъ образованіе общины, или отказываетъ въ этомъ. (Ст. 9).

Внесеннымъ въ реестръ общинамъ предоставляется: избирать наставниковъ, сооружать молитвенные дома и инныя соответственныя имъ помѣщенія, учреждать богоугодныя заведенія и школы, приобретать и отчуждать для осуществленія цѣлей общины недвижимыя имущества, образовывать капиталы, заключать договоры, вступать въ обязательства, а равно искать и отвѣчать на судѣ. (Ст. 13).

Для отпращиванія духовныхъ требъ общины могутъ избирать наставниковъ. (Ст. 27).

Внесенные установленнымъ порядкомъ (ст. 29) въ реестръ наставники освобождаются отъ призыва на действительную военную службу. (Ст. 30).

На наставниковъ возлагается веденіе книгъ для записей рожденій, браковъ и смертей ихъ одновѣрцевъ на основаніи установленныхъ по сему предмету правилъ (Ст. 35).

Акты, удостоверяющіе гражданское состояніе сектантовъ, вносятся въ особыя книги. (Ст. 37).

Веденіе книгъ гражданскаго состоянія—сектантовъ, объединенныхъ въ общины и имѣющихъ наставниковъ, подчиняется дѣйствию правилъ, установленныхъ для объединенныхъ въ общины старообрядцевъ. (Ст. 38).

Книги сектантовъ, не признающихъ духовныхъ лицъ, ведутся въ городахъ—городскими управами или городскими старостами, а въ уѣздахъ—волостными правленіями, на основаніяхъ, установленныхъ для объединенныхъ въ общины старообрядцевъ, съ соблюденіемъ слѣдующихъ правилъ: записи рожденія младенца вносятся въ книгу подлежащаго установленія по мѣсту жительства родителей. (Ст. 43).

Младенецъ долженъ быть предьявленъ подлежащему установленію лично родителями или къмъ лицу изъ нихъ, въ присутствіи двухъ свидѣтелей. Если младенецъ не можетъ быть предьявленъ, по болѣзни или дальности разстоянія, то рожденіе младенца должно быть удостовѣрено двумя свидѣтелями. (Ст. 44).

Сектанты, желающіе вступить въ бракъ, должны заявить объ этомъ подлежащему установленію, по мѣсту жительства, какъ жениха, такъ и невѣсты. По этому заявленію составляется объявленіе объ оглашеніи, которое составляется въ теченіе

семи дней на видном мѣстѣ у наружныхъ дверей подлежащаго установления. Каждый, имѣющій свѣдѣнія о препятствіяхъ къ браку, можетъ, до истечения указанныхъ семи дней, сдѣлать о томъ письменное или словесное заявленіе установленію, у дверей котораго выставлено объявленіе. (Ст. 45).

По истеченіи семидневнаго срока, оба сочетающіеся должны лично явиться въ установленіе, производившее оглашеніе, и заявить ему просьбу о внесении записи о бракосочетаніи въ книгу. (Ст. 46.)

Записи о смерти вносятся въ книгу подлежащаго установления, по мѣсту послѣдняго жительства умершаго, по преданіи его землѣ, съ вѣдомствъ установленій или на основаніи сообщаемаго имъ протокола полиціи. (Ст. 50).

9). Высочайшимъ Манифестомъ 3 ноября 1903 г. и Высочайшимъ Указомъ Правительствующему Сенату 9 ноября 1906 г. съ 1 января 1907 г. отменено взиманіе съ крестьянъ выкупныхъ платежей за надѣльные земли, съ представленіемъ права свободнаго выхода изъ общины каждому домохозяйну-владѣльцу участка мірскаго (на общинномъ правѣ) земельного надѣла, желающему перейти къ подворному владѣнію, съ укрѣпленіемъ въ личную собственность причитающейся ему части изъ этой земли, при чемъ въ тѣхъ обществахъ, въ коихъ общинныхъ земельныхъ передѣловъ не производилось въ теченіе 24 лѣтъ до подачи заявленій отдѣльныхъ членовъ общины о выдѣлѣ ихъ изъ общиннаго владѣнія, за такими укрѣпляются въ ихъ собственности не только усадьбные участки, но и всѣ участки общинной земли, которыми они постоянно пользовались (за исключеніемъ аренднаго пользованія). Если же въ обществѣ въ теченіе указанныхъ лѣтъ такіе передѣлы уже производились, то выходящему изъ общиннаго пользованія домохозяину отводятся и укрѣпляются въ его собственность участки, предоставленные ему общиною до слѣдующаго передѣла, если же, по производствѣ передѣла, семейное положеніе выдѣленнаго отъ общины домовладѣльца измѣнилось въ составѣ, чрезъ что укрѣпленію за нимъ земли оказалось болѣе, чѣмъ слѣдовало бы по числу душъ его семьи, то за нимъ закрѣпляется только то количество земли, какое полагается по наличному составу его семьи при послѣднемъ передѣлѣ, при чемъ, если оказавшіяся излишекъ земли и укрѣпляется за нимъ, то только подъ условіемъ уплаты обществу его стоимости по первоначальной (выкупной) цѣнѣ за десятину. Въ случаѣ отказа со стороны владѣльца-собственника пользоваться этимъ излишкомъ, послѣдній переходитъ снова въ распоряженіе общества.

Лица, укрѣпившія за собой въ личную собственность общинные земельные участки, остальными земельными общинными угодьями (покосами, лѣсомъ и пр.) пользуются наравнѣ съ остальными членами общины и на общемъ съ ними основаніи, какъ пользовались и до выдѣла ихъ изъ общины. (Отд. I ст. 1—5).

Сельское (или деревенское) общество при требованіяхъ отдѣльныхъ членовъ общины (домохозяевъ-владѣльцевъ надѣла) о укрѣпленіи въ личную собственность принадлежащей имъ части общинной земли, предъявленному имъ чрезъ мѣстнаго сельскаго старосту, обязаны въ мѣсячный со дня подачи заявленія срокъ по приговору, составленному законнымъ (не менѣе $\frac{2}{3}$ домохозяевъ) числомъ голосовъ, указать и определить отчуждаемые отъ общины участки, размѣръ доплаты за излишнюю землю, если такая окажется и долю угодій (покоса, лѣса), причисляющихся каждому члену общины и ежегодно передѣляемыхъ на особые основанія. Въ случаѣ отказа почему либо со стороны общества выполнить требованіе отчуждающагося отъ общины просителя въ указанный срокъ, уча-

стокъ опредѣляется и укрѣпляется въ личное его владѣніе постановленіемъ земскаго начальника. (Отд. I ст. 6).

Обжалованіе общественныхъ приговоровъ и постановленій земскихъ начальниковъ приносится въ 30 дневный срокъ уѣздному съѣзду, постановленія коего считаются окончательными и обжалованія ихъ приносятся Губернскому Правленію только въ случаяхъ превышенія власти или явнаго нарушенія закона.

Домохозяева, укрѣпившіе въ личную собственность изъ общиннаго владѣнія участки, имѣютъ право отграничивать ихъ въ натурѣ и наносить и планъ или за собственный свой счетъ, или за счетъ общественныхъ, смотря по тому, съ чьей стороны будетъ возбужденъ вопросъ объ отграниченіи. Отграничившій въ натурѣ свои участки владѣлецъ, въ случаѣ чрезвполнаго ихъ расположенія, имѣетъ право требовать замѣны ихъ подобными же участками, расположенными по возможности къ одному мѣсту, и такія требованія при общинныхъ земельныхъ передѣлахъ обществамъ вмѣняются въ обязанность. Отграничившій въ натурѣ свои участки владѣлецъ, въ случаѣ отказа со стороны общества удовлетворить его требованіе выдѣломъ земли къ одному мѣсту, взаимнѣ несколькохъ участковъ, за неудобствомъ или невозможностью, а также если требованіе это не совпадаетъ съ общимъ земельнымъ передѣломъ, можетъ быть удовлетвореннымъ со стороны общества деньгами или по взаимному съ послѣднимъ соглашенію, или же при посредствѣ волостнаго суда и по отбѣжкѣ, имъ установленной; если же отбѣжка эта докажется просителю неудовлетворительной, то онъ можетъ владѣть прежними, укрѣпленными за нимъ участками въ прежнихъ границахъ. (Отд. I ст. 1, 12—14).

Согласно ст. 16 отд. I и ст. 1 отд. III, домохозяева, укрѣпившіе за собой отведенные имъ изъ общины участки, какъ не отграниченные въ натурѣ, такъ и отграниченные, пользуются ими, а также и усадьбными участками, какъ лично своею собственностью, сами и ихъ наследники наравнѣ съ подворными владѣльцами, при чемъ такіе участки по желанію владѣльцевъ могутъ быть отчуждаемы общимъ крѣпостнымъ порядкомъ. Такія же отчужденія подворныхъ участковъ, перешедшихъ отъ общиннаго къ подворному пользованію, допускаются и для дѣльныхъ сельскихъ или селенныхъ обществъ. (Отд. II, ст. 2).

Принадлежность отчуждаемыхъ и укрѣпленныхъ за отдѣльными домохозяевами или за дѣльными селенными обществами имъ участковъ удостоверяется или введшими въ законную силу общественными приговорами, или утвержденными съѣздомъ постановленіями земскаго начальника, при чемъ въ общественные приговоры обязательно включаются подробныя свѣдѣнія объ этихъ участкахъ (т. е. мѣстоположеніе участка, границы, число отрубовъ изъ коихъ онъ состоитъ, размѣры каждаго отруба), или же, взаимнѣ этого, прилагается къ приговору планъ участка. Копіи такихъ приговоровъ вывѣшиваются для всеобщаго свѣдѣнія въ подлежащемъ волостномъ правленіи и въ томъ селеніи, гдѣ отводится участокъ, а по истеченіи семидневнаго по составленію срока проверяется на мѣстѣ волостнымъ старшиною въ присутствіи троихъ понятыхъ и съ его заключеніемъ представляется на утвержденіе земскаго начальника. (Отд. II ст. 2).

Если какой либо изъ укрѣпленныхъ за отдѣльнымъ лицомъ или селеннымъ обществомъ, перешедшихъ изъ общиннаго пользованія, участковъ находится въ владѣніи нѣсколькихъ лицъ, не состоящихъ между собою въ родствѣ по нисходящей линіи (напр. дядя и племянники), то лица эти могутъ пользоваться имъ только съ общаго между собой

огласия или же полюбовно раздѣлиться. (Отд. III ст. 2).

Высочайшимъ Указомъ 15 ноября 1906 года сельскимъ обществамъ, крестьянскимъ товариществамъ и отдѣльнымъ лицамъ изъ крестьянъ разрѣшено испрашивать изъ Крестьянскаго Поземельнаго Банка денежные ссуды подъ ихъ земельные надѣлы или части ихъ; въ послѣднемъ случаѣ закладываемая часть надѣла или участка отдѣльнаго владѣльца должны быть ограничены въ натурѣ за счетъ и распоряженіе Банка. Ссуды эти выдаются Банкомъ только лицамъ или обществамъ, приобрѣ-

тающимъ земли на сторонѣ или у переселяющихся въ другія мѣстности, а также на улучшеніе хозяйствъ при переходѣ изъ общиннаго пользованія къ подворному и при отводѣ чрезполосныхъ участковъ къ одному мѣсту. При покупкѣ земель отъ крестьянъ, переселяющихся въ другія мѣста, Банкъ выдаетъ ссуды въ размѣрѣ 90% установленной имъ оцѣнки за надѣлъ, отвѣденный къ одному мѣсту, и до 60% за чрезполосные участки, въ остальныхъ же случаяхъ ссуда производится въ размѣрѣ 60% за смѣжно отвѣденные участки и 40% за чрезполосные.

ЖЕЛѢЗНОДОРОЖНОЕ СООБЩЕНІЕ.

(пс.—пассажиръ и пассажирскій).

Ст. 1 общ. уст. Росс. ж. д. Перевозка пс. багажа, почты и грузовъ составляетъ обязанность каждой открытой для пс. и товарнаго движенія ж. д. производится между всѣми станціями, пс. и товарными, смотря по роду перевозки. Станціи сіи должны быть указываемы въ тарифахъ.

Ст. 2. Ж. д. имѣетъ право отказать въ принятіи къ перевозкѣ пс. багажа или груза только въ слѣдующихъ случаяхъ: 1) если пс. или отправитель груза не согласится подчиниться условіямъ перевозки, опредѣл. въ уставѣ; 2) если перевозка пс. или грузовъ приостановлена по распоряженію правительства, или же вслѣдствіе какого-либо чрезвычайнаго событія, или дѣйствіемъ непреодолимой силы; 3) если пс. отходящемъ пс. поѣздѣ, состоящемъ изъ установленнаго числа вагоновъ подлежащихъ классовой, не окажется свободнаго мѣста; 4) если пс. находится: а) въ нетрезвомъ состояніи или явно неспристойной одеждѣ и б) въ такомъ болѣзненномъ состояніи, которое можетъ угрожать опасностью другимъ пс. (падучая или заразит. болѣзнь, умопомѣшательство т. п.), буде при томъ для такого пс. не будетъ взято особое отдѣленіе; 5) если перевозка предьявленнаго отпавкѣ груза требуетъ особыхъ приспособленійныхъ перевозочныхъ средствъ, котор. ж. д. не имѣетъ и имѣть не обязана. Ст. 159. Въ случаѣ безпорядковъ на ж. д.-ахъ или нарушенія ж. д. правъ служащими дороги, пс. и постороннія лица могутъ, независимо отъ обращенія къ судебной власти, заявлять объ усмотрѣніи безпорядкѣ или нарушеніи инспектору ж. д., если онъ находится на мѣсто, или чинамъ жандармской ж. д. полиціи, или же заноситъ свои жалобы въ имѣющихся для того на станціяхъ книги (съ указаніемъ имѣющихся доказательствъ и свидѣтелей—изъ ст. 160).

Срочны дѣйствительности билетовъ. Единичные, разрывные и бланковые билеты сохраняютъ свою силу въ зависимости отъ разстоянія всего поѣзда, а именно: при разстояніяхъ отъ 1 до 200 верствъ билетъ дѣйствителенъ въ теченіе однихъ сутокъ, отъ 201 до 500 в.—2 сут., отъ 501 до 800 в.—3 сут., отъ 801 до 1100 в.—4 сут. и отъ 1101 до 1500 в.—5 сут. При разстояніяхъ свыше 1100 верств. на каждыя 400 верствъ пути срокъ дѣйствительности билета увеличивается на одѣн сутки (разстоянія до 25 верствъ при этомъ откидываются).

Каждый пс. имѣетъ право на провозъ (при себѣ) бесплатно одного ребенка до 5 лѣтъ. возраста, при условіи—если этотъ ребенокъ не занимаетъ отдѣльнаго мѣста; за провозъ дѣтей отъ 5 до 10 л. вимается (въ вагонахъ всѣхъ трехъ классовъ) четверть платы, опредѣленной тарифомъ для взрослыхъ пс.

Каждый пс. имѣетъ право на бесплатный провозъ 1 пуда багажа, упакованнаго въ чемоданы, корзины и т. п.; за багажъ свыше 1-го пуда уплачивается, согласно тарифу (см. табл.), съ каждыя 10 фунт., при чемъ неполные 10 фунт. считаются за полные. Громоздкіе предметы допускаются къ пере-

возкѣ въ качествѣ багажа съ разрѣшенія нач. станціи

Пс. имѣетъ право прерывать свой поѣздъ на какой-до пути слѣдованія станціи, о чемъ долженъ заявить нач. станціи тотчасъ же по остановленіи поѣзда и предьявить свой билетъ для надлежащей отмѣтки. При возобновленіи прерваннаго поѣзда билетъ предьявляется въ кассу станціи, на коей сдѣланъ былъ перерывъ, для новой отмѣтки. Безъ наложенія отмѣтокъ билеты послѣ перерыва считаются не дѣйствительными.

Таблицы платы за поѣздъ пассажировъ отъ Н.-Новгорода до станціи:

I. Московско-Нижегородской ж. д.

До станціи:	Число верствъ.	Кл.			Багажъ за 10 фунт.		
		I кл.	II кл.	III кл.			
		Р.	К.	Р.	К.	Р.	К.
Гороховецъ (буе.)	—	(см. Пригородныя сообщенія).					
Молодиновъ . . .	88	4 14	2 42	1 98	5 29		
Чулово	92	3 28	1 97	1 31	5 23		
Денисова	103	4 25	2 72	1 55	5 93		
Вязниковъ (буе.)	117	5 68	3 08	1 76	6 78		
Семіюва	126	5 67	3 31	1 89	7 25		
Мстери	137	6 18	3 61	2 06	7 88		
Крестникова . . .	151	6 81	3 98	2 27	8 69		
Гостюхина	165	7 35	4 29	2 45	9 49		
Коврова Н (буе.)	170	7 50	4 48	2 50	9 78		
Коврова I	174	7 62	4 45	2 54	10 01		
Ильковъ (буе.) . .	187	8 14	4 58	2 67	10 76		
Прокать	197	8 81	4 85	2 77	11 35		
Вгоровъ	207	8 61	5 03	2 87	11 91		
Боголюбова	224	9 12	5 32	3 04	12 88		
Вадимиръ (буе.)	234	9 42	5 50	3 14	13 46		
Колошня	250	9 90	5 78	3 30	14 38		
Углово	262	10 26	5 99	3 42	15 07		
Болдина	279	10 77	6 29	3 59	16 05		
Гостерева	286	10 98	6 41	3 66	16 45		
Пѣтушковъ (буе.)	296	11 28	6 58	3 76	17 02		
Попрова	310	12 15	7 10	4 05	17 25		
Усада	318	12 15	7 10	4 05	17 25		
Орѣхова	328	12 90	7 55	4 30	18 75		
Дрезны	338	12 90	7 55	4 30	18 75		
Павлова(посадъ)(буе.)	344	13 00	7 55	4 30	18 75		
Ильинъ	362	13 65	8 —	4 55	20 25		
Богородска	375	13 65	8 —	4 55	20 25		
Кудинова	378	14 40	8 40	4 80	21 75		
Обиразовки	390	14 40	8 40	4 80	21 75		
Кускова	403	—	—	—	—		
Москвы (буе.) . . .	410	15 —	8 75	5 —	23 25		

II. Темирязево-Нижегородской линіи ж. д.

До станціи:	Число верствъ.	Кл.			Багажъ за 10 фунт.		
		I кл.	II кл.	III кл.			
		Р.	К.	Р.	К.	Р.	К.
Кудымы	29	1 32	—	—	—	—	—
Замосновъ	52	2 34	1 37	—	—	—	—
Сурьянхи	80	3 60	2 10	—	—	—	—
Серее	100	4 50	2 63	—	—	—	—
Атамаса	120	5 40	3 15	—	—	—	—
Шаткови	152	6 40	3 69	—	—	—	—
Луконовъ	179	7 77	4 84	—	—	—	—
Николаевъ-Дарь . .	197	8 81	4 85	—	—	—	—
Ужовка	225	9 15	5 84	—	—	—	—
Оброчное	255	10 05	5 87	—	—	—	—
Темирязева	284	11 55	6 13	—	—	—	—

Города, посады, селенія и мѣстечки.	Жит. въ тыс.	Расстояніе.			Города, посады, селенія и мѣстечки.	Жит. въ тыс.	Расстояніе.		
		Отъ Петерб.	Отъ Москвы.	Отъ губ. г.			Отъ Петерб.	Отъ Москвы.	Отъ губ. г.
Уфа, жд. С-Зл.	50	1961	1853	—	Черны у., Туя, жд. М-К.	2,6	878	274	88
Срастовъ м., Кіев., Фаст., гб.	7	1212	916	72	Читаринскіе у., Кіев., до Фундука. Фаст. 35	9,9	1491	1169	360
Фатежъ у., Курск., до Карасени. М.-Бур. 38	5	1150	546	44	Чимба у., Сур-Дар., об.	2,6	4379	3775	327
Фелицы у., Ливон., жд. Валт.	7,7	563	1057	232	Чинапы у., Сур-Дар., Закас.	0,5	4116	3512	64
Фридрихсхальд ур., Выборг., до Утисса, Фин. 41	3	290	834	110	Чистополь у., Казан., до Каазна 186, гб.	20,2	1568	926	126
Фридрихштадтъ у., Курск., до Ремегер. Риг.-Д. 5.	5,2	689	905	119	Чита, Забайк., об. гб. жд.	11,5	8506	6032	—
Хабаровскъ, Прим. об. жд. Усуур., гб.	15	9296	9892	—	Чугуевъ у., Харьков., жд. Х-Вал.	11,9	1378	768	—
Ханская станица	1,5	1756	1152	383	Чухлома у., Костр., до Костромы 170	2,2	928	538	176
Харьковъ, жд. К-Х-С., гб.	208	1340	736	—	Щалан у., Ковен., жд. Л-Р.	15,9	696	978	117
Хвалынскіе у., Саратов., до Сызрани, С-В. 83	15,5	1582	878	217	Щадриискіе у., Перм., до Камыша, Урал. 128	11,7	2450	1982	578
Хощинцы, Кля., жд. Ил.-Д.	6,2	1256	1048	14	Шапизъ у., Тамб., до Моршан, Сыз-Виз. 70	13,9	1065	461	349
Херсонъ до Никола. Хар-Н. 57, Гороховки 32, гб.	69,2	1733	1257	—	Шемаха у., Ваикн, до Кюрдмера, Закас. 69	20	3041	2437	113
Хмельницк. у., Подл., до Бердичева, Юго-Зап. 59, Калиновки 39	11,2	1398	1031	172	Шенкурскіе у., Арханг., до Шемжи, М-И-Ар.	1,5	1110	861	374
Хмельницк. у., Кіевен., до Клявие 31, Ил.-Д. Ходжентъ у., Самаркан., жд. Закас.	6,9	1274	1343	31	Шнигиревъ в. Пенн, до Пензы, М-С.	3,8	1341	737	126
Хомогоры у., Арханг., до Архангельска 70	30,1	4256	3501	142	Шняловск. Радон., до Истрембиа, Ш.-Дом.	7,2	1199	1390	28
Хомяковъ у., Любл., жд. Привис.	1,1	1034	1156	70	Шняловск. м. Могил., до Орши М.-В. 58	10,6	677	500	52
Холмъ у., Псков., до Старой Руссы. Новг. 97	19,2	1236	1246	66	Шняссельбургъ у., Петерб., до Колд. Ин. 45	5,3	60	624	—
Холуй с. Валд. до Мстеры, М-Н.	5,9	368	639	272	Штетенскій зам., Берлин., до Путтваля, К-К. 96	3	1088	612	251
Хороль у., Постав., жд. Х-Н.	3,5	876	272	210	Шлоа м., Кіевск., жд. Фаст.	3	1390	1095	49
Хотинъ у., Бесс., до Стални. Ю-З. (сл. Нов.) 23	8,4	1288	930	100	Шпана у., Елизаветт., до Елаха, Закас. 103	25,7	2948	2344	193
Хрвляковск. Воронез., до Боброва, Х-Вал. 17	18,1	1519	1262	269	Шуа у., Валд. жд. М-Р-Ар.	19,9	810	279	106
Царевоникитскіе у., Казан., до Каз. М-К. 134	1,7	1564	960	134	Щебрешиня, Любл. до Рейовень, Прим. 69	5,7	—	—	103
Царевъ у., Астрах., до Царц., Гриве-Нар. 264	8,9	1851	1077	481	Шягрисъ у., Курск., жд. М-К-В.	3,3	1164	580	57
Царицынъ у., Саратов., жд. Гр-Цар. 62	56	1609	1005	362	Эриванъ, до Аксава, Закавказская 172, гб.	29	2381	2277	—
Царское село у., Петерб., жд. Царск.	22,4	24	633	—	Юрбургъ, Ковен., до Вилькомишекъ, Петр-В.	5,6	834	1090	191
Цивильскіе у., Каз., до Каазна 135	2,3	1323	719	135	Юрьевъ-Положенскіе у., Костром., до Клемен. м. Шу-И-К. 60	4,8	897	454	145
Цивильская ст. Дон. обл., до Салеев. Ц-Т. 50	2	1833	1229	216	Юрьевъ-Польскій у., Валд. жд. М-И-Ар.	5,6	801	137	189
Цихановъ у., Псков., жд. Цривъ	10,7	1127	1331	141	Юрьевъ у., Любл. жд. П-Ж.	42,4	323	876	245
Чебоксары у., Казан., до Свѣжана М-К. 111	4,6	1284	680	146	Юхновъ у., Смолен., до Матлева, С-Вал. 32	2,5	762	201	278
Челябинскіе у., Оренб. жд. С-Зл., гб.	19,9	2451	1837	332	Ядринъ у., Казан., до Н-Новг. 246	2,5	1284	680	247
Челябы у., Челя., до Войскова Сызр-Виз. 49	5,3	1237	634	138	Ядыбагатадъ у., Курск., жд. Р-Орл.	5,8	687	1291	172
Чемальскіе у., Сур-Дар., до Ташкент. Закас. 349	10,8	3949	3336	112	Явускы об.	6,5	8429	7961	—
Ченстоховъ у., Петров., жд. В-Вал., гб.	45,1	1365	1438	89	Ягата у., Таврич., до Симеороп, Доз С. 89, гб.	13,3	2041	1447	3
Чердынъ у., Перм., до Веретья, Урал. 122	3,7	2168	1570	296	Ягаторовскіе у., Тобольск., до Тюм., Урал. 81	3,5	2808	2134	399
Череповецъ у., Новгород., до Вологда, Яр-В. 134	6,9	574	580	596	Яйбургъ у., Петерб., жд. Вал.	4,2	129	682	—
Черниковъ у., Могил., до Рославля, Ора-Вит. 99	5,8	818	472	297	Яновъ у., Подол., до Крыжолова, Ю-З. 48	6,7	1552	1257	186
Черкасскіе у., Кіев., жд. Юс-Вс.	29,6	1434	1138	293	Яновъ у., Валд., жд. Л-Р.	7,9	1254	1263	63
Черкасская ст. Дон. обл. жд.	5	1740	1181	24	Ярскіе у., Волг., жд. А-Р.	4,8	1923	769	923
Черниговъ, жд. М-К-В., гб.	27	1008	714	—	Ярскіе у., Волг.	1	1428	1179	720
Черныя Яры у., Астрах., до Царц., Гр-Ц. 150	5,1	1790	1156	275	Ярославль, жд. М-И-Ар., гб.	70,6	656	261	—
					Феодосія у., Таврич., жд. К-Х-С., гб.	27,2	2061	1463	105

Краткія медицинскія свѣдѣнія.

Подача помощи въ несчастныхъ случаяхъ до прибытія врача.

Астма—удушье, внезапное, большею частью по ночамъ; глотать кусочку льду, пузырь со льдомъ на область сердца, горчичники—къ икрамъ, а тѣло растирать мягкой щеткой или сухонкой.

Заморзание. Заморзаше члены очень хрупки и легко ломаются, поэтому осторожно внести заморзашаго въ сарай, холодныя сѣны, на лѣстницю или какое-либо другое, совсѣмъ холодное помѣщеніе и растирать все тѣло снѣгомъ или намоченными въ очень холодной водѣ тряпками до тѣхъ поръ, пока исчезнетъ околоченіе и члены сдѣлаются гилкими: послѣ этого можно растирать фланелью или мажками сухонками и уже затѣмъ перенести въ болѣе теплое или лучше постепенно нагрѣваемое помѣщеніе; съ появленіемъ сознанія можно дать холоднаго вина (для поддержанія силъ) и потомъ приступить къ дальнѣйшему уже обычному отогрѣванію. Если кожа подверглась измѣненіямъ, сходящимъ съ ожогами, то поступать съ ней такъ же, какъ и при леченіи ожоговъ.

Засореніе глаза. Раскрывши чистыми руками шире оба вѣка, опуститъ глазъ въ чашку съ чистою водою или въ раскритыя такимъ же образомъ глазъ

опрокинуть наполненную чистою водою рюмку; если же соринка не сходитъ съ глаза, то осторожно снять ее кусочкомъ чистой (гигроскопической) ваты.

Искусственное дыханіе нужно продѣлывать въ тѣхъ случаяхъ, когда естественное дыханіе отсутствуетъ; у утопленниковъ, угорѣвшихъ и др. Положить мимо-умершаго на спину, подложивъ для поднятія плечъ что-либо (небольшую подушку или свернутую одежду) подъ лопатки; затѣмъ, ставъ въ головашъ лежащаго, взять его руки повыше локтей и поднимать ихъ вверхъ, отводя въ то же время немного въ стороны такъ, чтобы оба локтя обмершаго очутились противъ его висковъ и почти касались земли или пола; послѣ очень короткой остановки (паузы) двигать руки обратно такъ, чтобы локти обмершаго довольно плотно прижались къ бокамъ его груди. Если есть помощникъ, то онъ, вставъ лицомъ къ обмершему, долженъ обѣими своими руками нажимать нижнюю часть груди обмершаго или пригибать его согнутыя въ колѣнахъ ноги къ животу только въ тотъ моментъ, когда руки обмершаго придвинуты къ груди (а потомъ опускать). Каждое поднятіе и опусканіе рукъ должны (оба вмѣстѣ) продолжаться около 4 секундъ (2 секунды на поднятіе рукъ, затѣмъ короткая пауза и около 2 секундъ на опусканіе рукъ и ногъ), такъ, чтобы въ 1 минуту было

сдѣлано 14 или 16 поднятій и столько же опусканій. Подниманіе рукъ вверхъ можно сопровождать постепеннымъ и, конечно, осторожнымъ выгибаваніемъ языка изо рта. Искусственное дыханіе нужно продолжать какъ можно дольше до тѣхъ поръ, пока обмершій начнетъ дышать правильно и достаточно сильно; случалось, что обмершій приходилъ въ себя черезъ 6—7 час. искусственнаго дыханія. Когда больной пришелъ въ себя, нужно дать ему рюмку, другую вина или 20—30 эфирно-валеріановыхъ капель.

Кровавая рвота—глотать кусочки чистаго льда и положить мѣшокъ со льдомъ ниже груди—на желудокъ („подъ ложечку“).

Кровотеченія изъ носа. Поднять голову вверхъ, лучше съѣсть или лечь съ приподнятой головой—и не сморкаться; холодные компрессы съ уксусомъ или безъ него на затылокъ, лобъ, переносицу; въ носъ втирать холодную воду съ уксусомъ ($\frac{1}{2}$ или 1 чайная ложка на стаканъ воды); зажать кровотокающую носовую ручку, а другую руку (со стороны той ноздри, изъ которой идетъ кровь) поднять вверхъ; все время сидѣть или лежать съ высоко поднятою головой и вообще меньше двигаться. При упорныхъ кровотеченияхъ—горчичники къ икрамъ, подушамъ или горячія ножныя ванны; внутрь кислое питье (вода съ лимоннымъ сокомъ или уксусомъ).

Кровотеченіе при ранахъ небольшихъ—дать вытечь нѣсколькимъ каплямъ крови (если изъ ранки кровь совсѣмъ не течетъ, то выдать 3—4 капли), затѣмъ омать пораненное мѣсто чистой водой (лучше кипяченой) и затѣмъ перевязать совершенно чистой тряпочкой. При сильныхъ кровотеченияхъ, а заложивъ въ рану комокъ чистой тряпочки (лучше ваты изъ аптеки), сильнѣе надавливать на рану или лучше туго стянуть ее бинтомъ. Если сильно ранена рука или нога, то туго перетянуть раненую конечность выше мѣста пораненія и помѣстить раненую часть такъ, чтобы она совершенно не двигалась (даже и нѣкоторое время послѣ остановки кровотеченія).

Ожогъ. Обожженные мѣста обертывать чистыми тряпочками, смоченными растворомъ соды или же присыпать чистой содой (мѣняя ее). При ожогахъ горла (глотки) пить небольшими глотками маслянистое, слизистое питье (конечно, чистое, не загнвишее) или чистую (кипяченую) воду съ яичнымъ бѣлкомъ. При сильныхъ и значительныхъ ожогахъ кипящей водой, паромъ и при вскрываніи платья освободить обожженные части тѣла отъ одежды, разрѣзавъ ее (отнюдь не отдиравъ, если она пристала) и поливать холодной водой съ содой, а затѣмъ густо смазывать чистымъ вазелиномъ.

Обморокъ (не смѣшивать съ ударомъ: при обморокѣ лицо сильно блѣднѣетъ, а при ударѣ—становится багровымъ). Впавшаго въ обморокъ уложить на спину и освободить отъ тѣсной одежды, особенно отъ одежды, стѣсняющей движенія грудной кѣтки—корсета, а также отъ воротничка и галстука; можно обрызгать грудь холодной водой, шекотать ноздри; при возвращеніи сознанія можно дать рюмку—другую вина или 20—30 капель эфирно-валеріановыхъ, а то гофманскихъ капель.

Отравленія. При всякомъ отравленіи нужно прежде всего выяснитъ, какой ядъ введенъ въ организмъ для того, чтобы дать отравившемуся соотвѣствующее противоядіе. Затѣмъ вся первоначальная помощь при отравленіяхъ должна состоять въ трехъ слѣдующихъ задачахъ: 1) удалить изъ желудка введенный въ него ядъ, вызвавъ у отравившагося рвоту, 2) ввести въ желудокъ вещество (противоядіе), которое сдѣлало бы оставшіяся тамъ яды недействительными, 3) ввести въ желудокъ маслянистое слизистое вещество (обволакивающее), чтобы

оно, покрывъ стѣнки желудка, предохранило его отъ дѣйствія яда. Выполненіе 3-й задачи нужно не во всѣхъ случаяхъ отравленій—при нѣкоторыхъ отравленіяхъ это бываетъ очень вредно.

Отравленіе бертолетовой солью—давать рвотное, слабительное, промывательное, глотать кусочки чистаго льда; можно дать вина.

Отравленіе алкоголемъ сильное опьяненіе—держать на чистомъ воздухѣ, на голову мѣшокъ со льдомъ на ноги и руки—горячее (опустить въ теплую воду) нюхать нашатырный спиртъ; при возвращеніи сознанія—клизмы изъ холодной воды съ уксусомъ—капель пять этого же спирта дать въ чашкѣ воды внутрь. При недействительности указанныхъ мѣръ можно вкладывать въ прямую кишку кусочки льда.

Отравленіе гнилой рыбой или колбасой—промываніе желудка, рвотное, затѣмъ пить взболтанную въ водѣ магнезію.

Отравленіе грибами—рвотное, слабительное, клистиръ; для поддержанія силъ вино (1—2 рюмки) или 20—30 эфирно-валеріановыхъ капель; въ случаѣ бреда или возбужденнаго состоянія—лечь на голову, а при сильной рвотѣ—глотать кусочки льда и на желудокъ—горячее; не давать кислаго, а пить слабый отваръ дубовой коры.

Отравленіе іодомъ—рвотное, промывательное и затѣмъ противоядіе: разведенный крахмалъ или муку.

Отравленіе иртъкими кислотами (сѣрной, называемой иначе купороснымъ масломъ, карболовой, царской водкой и др.)—пить небольшими глотками взболтанную въ водѣ магнезію, соду или же мыльную воду, затѣмъ молоко; на животъ—горчичники.

Отравленіе ляписомъ—противоядіе: столовая ложка обыкновенной поваренной соли на стаканъ воды; не давать рвотнаго.

Отравленіе морфіемъ—не позволять уснуть (торопишь) дать рвотное, слабительное, промывательное; глотать кусочки льда; кромѣ того крѣпкаго чернаго кофе, можно дать вина.

Отравленіе мышьякомъ—рвотное, смѣсь молока и взбитаго въ пѣну яичнаго бѣлка; послѣ рвоты противоядіе: (изъ аптеки—Antidotum arsenici) или разведенную въ водѣ магнезію, по столовой ложкѣ черезъ каждыя 5 минутъ. Клистиръ. Не давать много воды и совсѣмъ не давать кислаго, щелочей и лимонаду; можно дать вина, эфирно-валеріановыхъ капель.

Отравленіе нашатырнымъ спиртомъ—на животъ горчичники, на спину—холодная примочка; внутрь—рвотное, затѣмъ пить кислое: клюквенный морсъ, лимонный сокъ, уксусъ съ водой.

Отравленіе спорыньей—рвотное, таняинъ.

Отравленіе табакомъ—давать таняинъ въ водѣ, холодныя обливанія, кофе.

Отравленіе трихинами—узнается по урчанію въ животѣ, водянистому поносу и рвотѣ въ теченіе нѣсколькихъ часовъ послѣ ѣды свинины; въ слѣдующіе дни—сильное лихорадочное состояніе и боли въ нѣкоторыхъ мышцахъ; давать рвотное, слабительное; нѣсколько ложекъ поваренной соли черезъ четверть часа. Не останавливать поноса.

Отравленіе фосфоромъ—не давать молока, масла и вообще жирнаго; дать рвотное; затѣмъ пить магнезію съ водой; по 10 капель скипидара съ гофманскими каплями черезъ 10 минутъ нѣсколько разъ; глотать ледъ небольшими кусочками.

Падучая болѣзнь. Чтобы болной во время припадка не причинилъ себѣ какого-либо поврежденія, слегка придерживать его руки и ноги, а между зубами вставить обернутую въ мягкое палочку, ложку или какой либо другой предметъ. Не закрывать лица—свѣжій воздухъ необходимъ. Застигнутому припадкомъ на улицѣ лучше перенести въ болѣе удобное мѣсто. Ни въ какомъ случаѣ не надо пре-

рывать припадка, так как припадок может возобновиться и даже съ большей силой.

Угаръ и вообще отравление газами (въ колодцахъ, отхожей ямъ и пр.). Вынести на свѣжій воздухъ и *приводитъ въ чувство* (см. удавление): искусственное дыханіе.

Удавление—осторожно удалить съ шеи петлю и позабиться о доступѣ свѣжаго воздуха; уложить на спину, приподнявъ немного голову; вокругъ шеи—компрессы изъ теплаго укуса; *приводитъ въ чувство* (искусственное дыханіе, обрызгиваніе груди, цѣкваніе въ ноздряхъ и во рту), когда забьется сердце, «подъ ложечку» иногда растирать суконой, а также растирать и ноги—посильнѣе.

Ударъ апоплексическій слѣдуетъ отличать отъ обморока: при обморокѣ—обладѣніе лица, а при ударѣ лицо становится багровымъ; при ударѣ нужно сообщить больному полусидячее положеніе, на голову—холодные компрессы или пузырь со льдомъ; освободить отъ тѣсной одежды; на икры или бедра можно поставить горчичники; при возвращеніи способности глотать дать слабительное; около сердца—ледь.

Ударъ молніи—размять и положить на спину; на голову ледъ или холодные компрессы, грудь спрыскать холодной водой, руки и ноги растирать тряпками, смоченными въ холодной водѣ; искусственное дыханіе.

Ударъ солнечный—помѣстивъ пострадавшаго по возможности въ тѣнь, поднять выше голову, удалить тѣсную одежду и обливать холодной водой, на голову ледъ, на затылокъ—горчичники (полнокровнымъ можно пивку), «подъ ложечку» тоже можно поставить горчичники; на голову и грудь холодные компрессы; внутрь давать болше воды.

Укусы бѣшенными животными и змѣей—скорѣе высосать рану кровососной банкой (для этого сжечь подъ стаканомъ или чашкой бумажку или какой-либо лоскутокъ и быстро прижать сосудъ къ укушенному мѣсту). Если изъ ранки выходить мало крови, то разрѣзать ее (чистымъ ножомъ) и промыть разбавленнымъ водю нашатырнымъ спиртомъ (или растворомъ марганцево-кислаго кали), туго перевязавъ выше мѣста укуса; потомъ прижечь рану каленымъ желѣзомъ (или яписомъ).

Утопленіе. Положивъ обмершаго на бокъ (можно безъ всякихъ постылокъ), повернуть его лицомъ внизъ,—можно черезъ колѣно; затѣмъ, введя палецъ въ его ротъ между щечкой и зубами, приводить этотъ палецъ до послѣдняго коренного зуба; позаи зуба подвинуть палецъ между челюстями и открыть ротъ; чтобы ротъ не закрывался, между задними зубами вставить обернутую въ мягкое палочку. Потомъ поднять ноги и нижнюю часть туловища обмершаго вверхъ, чтобы изъ рта вытекла вода; затѣмъ очистить ротъ, носъ и глотку отъ грязи и песку и примѣнять искусственное дыханіе (послѣднее лучше начинать съ придавливанія локтей обмершаго къ его груди). Во время производства искусственнаго дыханія нужно согрѣвать тѣло бутылками съ теплой водой, теплыми утогами и раздражать тѣло (щекотать въ носу перомъ или стеблемъ травы) и растирать все тѣло суконой или фланелью. Слѣдуетъ примѣнять оживленіе обмершаго, даже если-бы онъ пробылъ подъ водою часъ и болше и при томъ возможно долше не прекращать искусственнаго дыханія. Когда больной будетъ въ состояніи глотать, влить ему въ ротъ немного вина или эфирно-валеріановыхъ капель.

О ХОЛЕРѢ.

(Листокъ комисіи по распространенію гигіеническихъ знаній при Пироговскомъ обществѣ врачей).

Холера—болѣзнь заносная; она не существуетъ

у насъ въ Россіи постоянно, а только по временамъ заносится изъ Азіи, почему и называютъ ее азіатской. Болѣзнь эта впервые появилась у насъ въ 1823 г. Съ этого времени не одинъ разъ холера заносилась въ Россію. Дорога она обошлась нашему отечеству: по меньшей мѣрѣ два милліона людей легло отъ нея въ могилу.

Такъ много гибнетъ отъ холеры народу потому, что она—болѣзнь заразная. Стоитъ только заболѣть ея одному человѣку,—отъ него въ короткое время, если сосѣди не будутъ беречься, болѣзнь можетъ распространиться на многихъ другихъ. Если заболѣвшихъ будутъ навѣщать ихъ знакомые и родетъ венники, то они могутъ захватить заразу и перенести ее въ свои семьи и къ своимъ сосѣдямъ. Такимъ-то образомъ и переходитъ холерная зараза изъ дома въ домъ, изъ деревни въ деревню. Здѣсь, значитъ, мы видимъ то же, что при другихъ заразныхъ болѣзняхъ, напр. при оспѣ, кори, горячкѣ и пр.

Заносится холера изъ одного мѣста въ другое холерными болными, ихъ испражненіями (каломъ) и вещами, напр. бѣльемъ и платьемъ. Происходитъ это такъ: вмѣстѣ съ испражненіями и рвотой холерного больного зараза попадаетъ на землю, просачивается въ нее, расплывается здѣсь и попадаетъ даѣе въ воду ближайшихъ рѣкъ, прудовъ и колодцевъ. И выходитъ въ концѣ-концовъ, что въ водѣ будетъ содержаться холерная зараза, которая можетъ быть проглочена человѣкомъ, если онъ выпьетъ такой воды. Особенно легко зараза распространяется въ землѣ, загрязненной еще раньше помоями, человѣческими испражненіями, навозомъ и разными гниющими предметами. Впрочемъ, въ рѣки и пруды она можетъ проникать и не черезъ землю, а прямо. Это бываетъ тогда, когда запачканное бѣлье холерныхъ больныхъ, не очистивъ его сначала, какъ слѣдуетъ, отъ заразы, моютъ въ прудахъ и рѣчкахъ, и черезъ это, такъ сказать, сбѣгаетъ въ нихъ заразу. Можетъ попадать зараза и прямо на пищу; сюда она нерѣдко переносится мухами съ разныхъ нечистотъ, на которыя они садятся.

Въ человѣка зараза входитъ вмѣстѣ съ пищею и питьею.

Распложается холера не во всякое время года и не во всяхъ мѣстахъ одинаково. Самое благопріятное для распространенія холеры время—это лѣто и осень.

Замѣчно также, что не все люди заболѣваютъ холерой. Бѣдные чаще поражаются ею, чѣмъ богатые. Особенно часто заболѣваютъ холерой люди, ведущіе разгульную жизнь, объѣдающіеся и употребляющіе въ пищу незрѣлые плоды и овощи. Холерная зараза чаще распложается въ поселеніяхъ, въ которыхъ загрязнены площади, улицы, дворы, пруды и колодцы.

У заболѣвшихъ холерой болѣзнь протекаетъ не одинаково,—у однихъ легче, у другихъ тяжелѣе, какъ бываетъ и при другихъ болѣзняхъ.

Въ легкихъ случаяхъ болѣзнь выражается поносомъ, который ничѣмъ не отличается отъ обыкновеннаго поноса, извѣстнаго, вѣроятно, каждому. Обыкновенно испражненія становятся жиже и чаще, чѣмъ у здороваго человѣка. Поносъ составляетъ не тяжелое заболѣваніе, но въ холерное время ни въ какомъ случаѣ нельзя оставлять его безъ леченія. Хотя этотъ поносъ можетъ пройти и самъ собою, но чаще бываетъ, что переходитъ въ болѣе тяжелое заболѣваніе. Еще большая бѣда отъ холерного поноса состоитъ въ томъ, что заболѣвшіе имъ не ложатся въ постель, а продолжаютъ работать, ходить и ѣздить, и такимъ образомъ разносятъ съ собою холерную заразу.

Болѣе тяжелые случаи заболѣванія называются

холерной. При ней, кромѣ поноса, бываютъ рвота и судороги, или корчи въ ногахъ. Тянется эта болѣзнь нѣсколько часовъ или сутки, а затѣмъ она или проходитъ постепенно, при чемъ больной начинаетъ поправляться, или переходитъ въ самую тяжкую форму, называемую холодной, удашающей холерой. Такая тяжкая холера иногда слѣдуетъ за поносомъ и холерной, но часто начинается и сразу. Обыкновенно бываетъ такъ: ночью или раннимъ утромъ у больного является очень обильное испражнение (выходить много кала). Скоро затѣмъ наступаетъ сильный поносъ и рвота; они повторяются очень часто—по нѣскольку разъ въ часъ; натури при этомъ не бываетъ. Испражнения становятся бѣловатыми, жидкими, похожими на молочную сыроютку и теряютъ свой запахъ; въ нихъ плаваютъ желватые хлопья; такой же видъ имѣютъ и рвота. Въ ногахъ появляются судороги, которыя бываютъ такъ мучительны, что заставляють самыхъ терпѣливыхъ людей кричать и стонать. Уже черезъ нѣсколько часовъ отъ начала болѣзни больной страшно измѣняется: глаза вваливаются, носъ заостряется, все тѣло представляется страшно исхуданнымъ; кожа синеетъ и холодеетъ; отдѣленіе мочи совсѣмъ прекращается. Больные томятся отъ жажды, но утолить ее не могутъ: все, что они выплюютъ—выбрасывается назадъ рвотой. Такъ тянется дѣло отъ нѣсколькихъ часовъ до сутокъ, а иногда и больше. Обыкновенно около половины болѣзныхъ, пораженныхъ холодной холерой, умираетъ. У тѣхъ же, которые выздоравливаютъ, прежде всего начинаютъ тихая рвота и поносъ, тѣло ихъ согрѣвается, синева проходитъ.

Бываетъ еще и такъ, что холера переходитъ въ горячее состояние съ головною болью, краснотой лица и бредомъ; при этомъ выздоравливаніе бываетъ крайне рѣдко.

Что же нужно дѣлать для того, чтобы уберечь себя и свои семьи отъ зараженія холерой?

Важнѣе всего было бы устроить такъ, чтобы холерная зараза не могла быть заносима въ наши города и деревни, но это оказывается невозможнымъ. Пришлось бы тогда сидѣть всеѣмъ дома, прекратить на время торговлю, лишить цѣлыя тысячи народу заработка и проч. Но если невозможно уберечься отъ заноса холеры, то можно ослабить ея распространеніе.

А для этого необходимо соблюдать слѣдующее. Надо постоянно содержать въ чистотѣ площади, дворы и улицы: вѣдь, холерная зараза особенно легко распространяется въ загрязненныхъ разными нечистотами землѣ и водѣ. Особенно строго надо слѣдить за чистотой тогда, когда появляется холера. Если нельзя убрать навозъ со дворовъ совершенно, то слѣдуетъ по крайней мѣрѣ содержать въ возможной чистотѣ ту часть ихъ, которая прилежитъ къ окнамъ и дверямъ.

Нужно содержать въ чистотѣ пруды, рѣчки и колодцы, изъ которыхъ берется вода для питья. Чтобы нечистоты съ улицъ и со дворовъ не проваливались въ колодцы, слѣдуетъ кругомъ колодезь насыпать слой глины и хорошенько утрамбовать ее. Если вода для домашняго обихода берется изъ рѣчекъ, то въ этихъ мѣстахъ, а также и выше ихъ по теченію, не слѣдуетъ мыть бѣлье, мочить коноплю и бросать всякій соръ.

Надо также заботиться и о чистотѣ своихъ жилищъ, наблюдать за тѣмъ, чтобы ни на стѣнахъ, ни на полу не накоплялось грязи. Нужно уничтожать клоповъ, блохъ, особенно мухъ и таракановъ, такъ какъ они способны переносить заразу съ больного на здороваго или пищу. Воздухъ въ избахъ слѣдуетъ очищать, открывая на время лѣтнюю окна, а зимой печныя трубы. Содержатели постоянныхъ дворовъ и харчевенъ особенно должны заботиться о содержаніи своихъ заведеній. Эти заведе-

нія во время холеры часто служатъ мѣстами, откуда она разносится въ сосѣдніе дома и деревни.

Тѣло свое также должно содержать въ чистотѣ: мыться въ банѣ, а лѣтомъ кромѣ того купаться.

Эти общія правила слѣдуетъ соблюдать всегда, все равно, будетъ или не будетъ холера. Они необходимы вообще для предохраненія себя отъ заразныхъ и незаразныхъ болѣзней. Вѣдь, и безъ холеры у насъ больше, чѣмъ въ какомъ-нибудь другомъ государствѣ, болѣетъ и умираетъ народа.

Если холера появится вблизи насъ, въ сосѣднихъ деревняхъ или домахъ, нужно тогда избѣгать сообщеній съ жителями этихъ мѣстъ. Безъ крайней нужды не слѣдуетъ ходить туда, особенно въ тѣ дома, гдѣ есть холерные больные; да и къ себѣ пускать жителей зараженныхъ деревень и домовъ не годится. Если же свидѣться съ ними заставляете крайность, то свиданіе лучше и безопаснѣе устроить на улицѣ, а не въ избѣ. слѣдуетъ также остерегаться брать какія-нибудь вещи изъ домовъ, въ которыхъ есть холерные больные: съ ихъ вещами можно занести къ себѣ заразу. Много разъ было замѣчено, что холеру, а также и другія заразные болѣзни, напр. оспу, корь, занесли изъ одной въ другую нищѣ и странники. Было бы очень хорошо, если бы въ деревняхъ находились особыя избы, въ которыхъ странники и нищѣ находили бы себѣ пріютъ. Но пока этого не сдѣлано, не мѣшаетъ все-таки въ холерное время не пускать ихъ къ себѣ въ дома по крайней мѣрѣ, безъ особой нужды, особенно въ томъ случаѣ, если они пробраются изъ тѣхъ мѣстъ, гдѣ есть холера. Вѣдь, можно милостиво подать и на улицѣ. Холера, какъ сказано выше, бываетъ въ теплое время года, а потому если крайность заставитъ дать какому-либо страннику ночлегъ, то можно отвести для него какое-нибудь нежилое зданіе.

Не слѣдуетъ пьянствовать, очень утомляться на работѣ и проводить безсонныя ночи.

Для питья нужно употреблять только прокипяченную воду (и потомъ осуженную). Чай тоже очень хорошій напитокъ. Квасу, особенно холоднаго, а также стараго и молодого, лучше не пить. Точно также нужно остерегаться употреблять холодное и сырое молоко: его слѣдуетъ пить кипяченнымъ. Не должно набѣдаться до отягощенія желудка. слѣдуетъ воздержаться отъ употребленія ягодъ, грибовъ, капусты, гороху, арбузовъ и яблоковъ, особенно если они не совсѣмъ зрѣлы.

Нужно беречь отъ простуды животъ и ноги. Ни подъ какимъ видомъ не слѣдуетъ лежать и спать на землѣ безъ подстилки, особенно животомъ внизъ.

Въ случаѣ поноса, не медля ни часу, слѣдуетъ обратиться за совѣтомъ къ врачу или по крайней мѣрѣ къ фельдшеру; оставлять безъ леченія поносъ въ холерное время очень опасно.

Если появится больной съ признаками холеры, слѣдуетъ его вести въ больницу. Если же этого нѣтъ, то нужно немедленно дать знать объ этомъ врачу. Малѣйшее промедленіе не только можетъ стоить жизни самому заболѣвшему, но можетъ быть причиной другихъ и даже очень многихъ заболѣваній. Когда же зараза разнесется по многимъ домамъ, тогда бороться съ нею будетъ уже гораздо труднѣе. Нечего тутъ разбирать, чья очередь ѣхать съ извѣщеніемъ. У кого есть лошадь, тотъ и должен ѣхать. Повѣдка эта можетъ спасти много жизней.

До пріѣзда доктора или фельдшера нужно уложить больного въ постель. Для постели сподручнѣе всего взять солому, которую потомъ нужно сжечь—все равно будетъ ли она запачкана испражнениями больного, или нѣтъ. Въ избѣ должно быть какъ можно меньше народу. Пускай остаются въ ней

только тѣ, кто ухаживаетъ за больнымъ. Остальные же семейные могутъ помѣститься или въ другой избѣ или же хотъ въ клѣтѣ. Лишнія вещи и разныя съѣстные припасы необходимо вынести изъ избы. Не слѣдуетъ въ одной комнатѣ съ больнымъ также обѣдать и ужинать. Кто ухаживаетъ за больнымъ, тотъ долженъ строго наблюдать чистоту своего тѣла и платья. Если ему придется дотрогнуться до больного, то послѣ этого слѣдуетъ вымыть руки съ мыломъ. Рвота больного можетъ попасть на платье ухаживающаго за нимъ. Тогда непременно нужно переменить платье.

Въ избѣ, гдѣ лежитъ больной, воздухъ нужно освѣжать. Кромѣ открыванія оконъ, не мѣшаютъ слегка протапливать печь, чтобы вытягивало въ трубу испорченный воздухъ.

Испражнения и рвоту больныхъ нельзя выливать аря, куда ни пошло. Поступая такъ, мы можемъ только распознать заразу. Сподручнѣе всего будетъ для собиранія испражнений и рвоты взять горшокъ или какую-нибудь плошку и насыпать въ нихъ до половины сухой земли. И рвота, и испражнения должны попадать только въ эту посуду, въ которой и нужно смѣшивать ихъ съ землей. Потомъ, гдѣ-нибудь вдали отъ жилья и воды, нужно выкопать яму поглубже, вывалить въ нее испражнения, облить ихъ дегтемъ съ золою и засыпать землей. Въѣсто сухой земли въ посуду можно насыпать древесныхъ опилокъ,—тогда испражнения сжигаютъ.

Ни подъ какимъ видомъ не должно мыть въ рѣчкахъ, прудахъ или у колодца бѣлье, снятое съ больного, и другія вещи, находившіяся около него. Лучше всего такія вещи сложить въ корзину или ведро и облить ихъ крѣпкимъ щелокомъ, или хотъ кияткомъ, а затѣмъ выбучить и высушить. Когда прѣдетъ докторъ, онъ можетъ дать еще такое средство, которое совѣмъ уничтожитъ въ загрязненныхъ вещахъ заразу, да и вообще дастъ совѣтъ, какъ нужно далѣе обращаться съ ними.

До прѣзда доктора помощь заболѣвшему холерою должна состоять въ слѣдующемъ: на животъ больного нужно класть теплыя, сухія припарки изъ овса или золы (насыпанныхъ въ мѣшки). Жажду больного слѣдуетъ утолить мятнымъ, липовымъ или простымъ чаемъ, прокипяченною водою. Нужно пить больнымъ чае, но не давать имъ пить сразу большое количество.

При рвотѣ хорошо давать глотать маленькіе кусочки льда.

При охлажденіи тѣла и появленіи судорогъ въ ногахъ употреблять растиранія шерстяною тряпкою или сухою, или же намоченною въ какомъ-нибудь спиртъ. Можно нагрѣвать тѣло больного, обкладывая его нагрѣтымъ овсомъ, золою или пескомъ въ мѣшкахъ.

Если больному слѣдается лучше и онъ станетъ просить ѣсть, слѣдуетъ давать ему только легкую пищу, напр. овсянку, кисель, кипяченое молоко, и то въ очень небольшомъ количествѣ.

Что нужно дѣлать съ больнымъ далѣе, расскажетъ докторъ. Онъ же расскажетъ, какъ и заразу нужно уничтожить въ разныхъ вещахъ. Значитъ, главная-то забота должна состоять въ томъ, чтобы какъ можно скорѣе сообщить о появленіи болѣзни доктору. Не застанете его,—приглашайте фельдшера.

Наиболѣе употребительныя при холерныхъ болѣзняхъ дезинфекціонныя жидкости слѣдующія: 1) известковое крѣпкое молоко. Растворъ ($\frac{5}{16}$) просто или кристаллической карболовой кислоты. Растворъ хлориновой извести. Щелочный растворъ дегтя. Мыльно-карболовый растворъ.

Указанные растворы можно получить въ любой аптекѣ. Но можно и самимъ приготовить слѣдующимъ образомъ.

Известковое молоко: взять $\frac{1}{2}$ ведра негашеной извести, вливать туда понемногу столько же ($\frac{1}{2}$ ведра) воды, помѣшивая палкой, чтобы не образовалось комковъ. Получится порошокъ гашеной извести, ведро котораго, разведенное 4 ведрами воды, и дастъ крѣпкое (20%) известковое молоко. При стояніи болѣе сутокъ теряетъ силу, почему обеззараживать слѣдуетъ свѣжеприготовленнымъ известковымъ молокомъ.

Растворъ карболовой кислоты: на 1 ведро воды $\frac{1}{16}$ фунта кристаллической или простой (100%) карболовой кислоты.

Растворъ хлориновой (хлорной тожъ) извести получается разведеніемъ $1\frac{1}{4}$ фунта извести въ 1 ведрѣ воды.

Щелочный растворъ дегтя готовится такъ: беретъ поровну соснового дегтя, золы и воды, производится помѣшиваніе ихъ до тѣхъ поръ, пока весь деготь не растворится. Затѣмъ дать водѣ отстояться, слитая жидкость и будетъ представлять растворъ дегтя.

Для обмыванія половъ, дверей, протиранія мебели, кожаныхъ вещей, платья лучше всего служить горячій мыльно-карболовый растворъ, для приготовления котораго нужно на ведро воды взять $\frac{3}{16}$ ф. зеленого (аптечнаго) мыла, растворить въ водѣ, а затѣмъ при помѣшиваніи постепенно прибавить $\frac{7}{16}$ ф. карболовой кислоты (съ которой слѣдуетъ обращаться осторожно, не проливая на руки и тѣло, отъ нея получаются ожоги).

Тому, кто желаетъ болѣе подробно ознакомишься съ причинами заразныхъ болѣзней и способами предохраненія отъ нихъ, совѣтуемъ прочитать книжку доктора Помбрака: „О заразныхъ или прилипчивыхъ болѣзняхъ“, цѣна 10 коп., а о холерѣ въ книжкѣ д-ра Попова: „О холерѣ и мѣрахъ предохраненія отъ нея“, цѣна 5 коп.





Видь стараго Нижняго-Новгорода.

МѢСТНЫЙ ОТДѢЛЪ.

Нижегородская губернія.

Нижегородская губернія (между 54° 30' и 57° 6' ш., 60° 46' и 64° 5' в. д.) занимаетъ, по исчисленіямъ Стрѣльбичаго, площадь въ 4703 кв. в. или 601323 десят., а по земскимъ изслѣдованіямъ 1877—1880 г.г.—4604462 десят.; протяж. съ Ю. на С.—265 в., съ В. на З.—212 верст.; граничить: на зап. съ Гороховецкимъ, Муромскимъ и Меленковскимъ у. Владимирской губерніи, на сѣв.—съ Юрьевскимъ, Мадарьевскимъ и Варнавинскимъ у.у. Костромской губ., на вост.—съ Ардатовскимъ и Курмышскимъ у.у. Симбирской губерніи, на сѣв.—съ Козьмодемьянскимъ Казанской и на юг.—съ Краснослободскимъ, Инсарск. и Саранск. у. Пензен. губ. и Елатомск. и Темниковскимъ Тамбовской губ. Границы губерніи большей частью искусственны и только въ нѣкоторыхъ мѣстахъ совпадаютъ съ направлениемъ рѣкъ и рѣчекъ. Губернія раздѣляется на 11 уѣздовъ, которые по различію ихъ площадей идутъ въ слѣдующемъ порядкѣ:

Макарьевскій 6576 ₃	кв. вер.	Рѣки Ока и Волга раздѣляютъ губернію на 2 части: сѣверную—низменную, мало-плодородную, но богатую лѣсами и лугами, южную—нагорную и болѣе или мѣнѣе плодородную и болѣе плотно населенную. По своему рельефу, геологическому строенію, почвѣ и растительности обѣ части существенно отличаются другъ отъ друга.
Семеновскій 5889 ₂	" "	
Ардатовскій 5288	" "	
Лукояновскій 5127 ₅	" "	
Салахинскій 3688 ₆	" "	
Васильскій 3365 ₉	" "	
Арамасскій 3312 ₂	" "	
Нижегородск. 3212 ₄	" "	
Горбатовскій 3190 ₁	" "	
Сергачскій 2808 ₄	" "	
Княгининскій 2595 ₅	" "	

Орошеніе почвенное. Губернію орошаютъ рѣки: Волга—на протяженіи 250 в., Ока—125 в., Сура—81 в., Кудьма—115 в., Суздовикъ—66 в., Велуга—135 в., Керженецъ 233 в., Пьяна—345 в., Алатырь—280 в.,

Теша—240 в., Сережа—140 в. и Ворса—54 в.

Почва. Въ отношеніи плодородія почву губерніи можно раздѣлить на 3 части: 1) **малоплодородная**—въ сѣв. и зап. части по дѣльнымъ берегамъ Волги и Оки, по преимуществу песчаная и болотистая, на поймахъ иловатая, почва пашней—суглинистая, 2) **дающая удовлетворительный урожай** при удобреніи—средняя полоса губерніи—суглинистая и отчасти супесчаная и 3) **плодородная, черноземная**—юговосточная часть губерніи (уѣзды Княгининскій, Сергачскій и Лукояновскій).

Климатъ губерніи умеренный, суровѣе соседнихъ губерній—Московской и Владимирской. Въ заволжской (сѣв.) части климатъ суровѣе, чѣмъ въ нагорной (средняя температура Семеновъ +2,18°, Нижний болѣе +4°, а южнѣе Нижняго до +5°), болѣе влаженъ, а въ нагорной части отличается вѣтрами, вообще по рѣзкимъ перебивамъ въ погодѣ—континентальный. Самый ранній день вскрытія Оки и В.гли—8 марта (1869 г.), самый поздній для Оки—19 апр. (1839 г.), для Волги—22 апр. (1875 г.); замерзаніе: самый ранній день 15—17 окт. (1852 г.), самый поздній день: для Оки—16 декабря (1869 г.), для Волги—11 января (1824 г.). Средній періодъ навигаціоннаго времени около 7 мѣсц. съ небольшимъ.

Растенія. По растеніямъ губернію можно раздѣлить на 3 части: 1) сѣверную—полосу хвойныхъ лѣсовъ и сѣвера. хлѣбновъ—ржи и льна, 2) среднюю—переходную между сѣверной и 3) южной—полосою лиственныхъ лѣсовъ, пшеницы и проса. Лѣса по преимуществу въ заволжской части, главнымъ образомъ хвойные—въ самой сѣверной части—лиственница, пихта, дальѣе сосна и ель, изрѣдка береза и липа; въ нагорной части примѣсь лиственныхъ породъ къ хвойнымъ болѣе значительна, а ближе къ югу лиственные породы являются преобладающими. Лѣса занимаютъ нѣсколько меньше трети всей поверхности. Въ такомъ же порядкѣ располагаются хлѣбныя растенія: рожь, ячмень, отчасти чечевица, картофель, ленъ, пшеница, греча, просо,

	1901 г.		1907 г.	
	м. п.	ж. п.	м. п.	ж. п.
Городовых сословиц:				
Потомствен. почетн. гражд.	1858	1898	1024	2168
Личных почетн. гражд.	2059	1948	1859	2203
Купцов	1274	1417	1125	1322
Мещан	26204	28358	29979	27154
Цеховых	2961	3105	2896	3237
Дельск. сословиц:				
Крестьян всѣх наименов.	746894	767726	804903	830090
Колонистов	50	48	64	65
Воспных сословиц:				
Регулярных войск и семейств ихъ женскаго пола	3003	12860	5394	20103
Уволенных въ запасъ нижнихъ чиновъ и ихъ семействъ жен. пола	44701	55939	39427	56655
Отставныхъ нижн. чиновъ и ихъ семействъ жен. пола	26186	29889	26640	33243
Иностраннхъ подданныхъ. Лицъ, не принадлежщихъ къ вышеознач. разрядамъ	152	164	214	185
	826	900	739	832
По вѣроисповѣданіямъ:				
Православнаго	794966	849222	882222	890752
Единовѣрскаго	6607	7592	8253	8953
Раскольническаго	41041	15775	51431	55747
Армаго-григоріанскаго	1	—	8	10
Епископатолическаго	840	499	910	490
Протестантскаго	444	416	502	503
Еврейскаго	1032	1214	1648	1637
Каравмовъ	6	8	5	3
Магометанскаго	20915	24585	24043	26795

Смертности населенія Нижегородской губерніи по возрастамъ за 1907 годъ

(по даннымъ Губ. Статистическ. Комитета).

Возрастная группа.	Число умершихъ.	% отношеніе.	Возрастная группа.	Общее число умершихъ.	% отношеніе.
Отъ 0 г. до 12 лѣт.	31322	48,58	Отъ 36 г. до 40 л.	980	1,52
„ 1 „ 5 лѣтъ	10867	17,03	„ 41 „ 50 „	1021	1,58
„ 6 „ 15 „	2239	3,47	„ 51 „ 55 „	1239	1,96
„ 16 „ 20 „	754	1,17	„ 56 „ 60 „	1333	2,06
„ 21 „ 25 „	780	1,21	„ 61 „ 65 „	1509	2,34
„ 26 „ 30 „	886	1,53	„ 66 „ 70 „	1853	2,88
„ 31 „ 35 „	944	1,46	„ 71 „ 75 „	1765	2,73
	924	1,43	„ 76 и выше	2032	3,15

Въ луговой части (заволжской) населеніе почти исключительно великорусское, только небольшая часть у.у. Васильскаго и Макарьевскаго заселена черемисами. Населеніе нагорной части губерніи почти на половину состоитъ изъ образумившей мордвы: мордвы-эри, мордвы-мошки, затѣмъ идутъ терьхане и татары. По вѣроисповѣданіямъ населеніе состоитъ изъ православныхъ и единовѣрцевъ, раскольниковъ (поморн., спасовцы, фелосовцы, окружники, противокружники и молокоан), католиковъ, протестантовъ, магометанъ, евреевъ и др.

Фабрично-заводская промышленность. Всѣхъ фабрикъ и заводовъ въ Нижегородской губерніи въ 1907 году было 557 съ суммой произведенія въ 86736373 руб., на которыхъ работало 36,532 чел. рабочихъ. Кромѣ того, мелкихъ промышленнхъ заведеній въ губерніи насчитывалось 25,857 зав. съ производительностью въ 2,630,881 руб., при 55,469 рабочихъ.

По отдѣльнымъ городамъ и уѣздамъ фабрики и заводы Нижегородской губерніи распределяются слѣдующимъ образомъ:

	Число фабрикъ и заводовъ.	Сумма произведенія.	Число рабочихъ.
Нишній-Новгородъ	80	27235720	3916
Его уѣздъ	12	264383	418
Арзамасъ	28	3023861	640
Его уѣздъ	11	214828	285
Ардатовъ	—	—	—
Его уѣздъ	20	6623332	7965
Валахья	2	21863	36
Его уѣздъ	102	25733963	14491
Василь	5	17600	91
Его уѣздъ	56	844279	370
Горбатовъ	—	—	—
Его уѣздъ	135	2714067	6118
Княгининъ	—	—	—
Его уѣздъ	27	309000	363
Луконовъ	1	11799	12
Его уѣздъ	14	327418	266
Макарьевъ	7	21560	64
Его уѣздъ	28	644486	577
Семеновъ	3	337400	88
Его уѣздъ	24	307862	614
Сергачъ	2	35300	18
Его уѣздъ	—	—	—
Итого въ городахъ	128	30754903	4865
Итого въ уѣздахъ	429	37981470	31667
Итого въ губерніи	557	68736373	36532

Народное образованіе.

Общее число учебныхъ заведеній въ Нижегородской губерніи въ 1907 году было 1534, а учащихся въ нихъ 94572 челов. об. пола (63389 мужч. и 29183 женщ.). Въ частности низшихъ уч. зав.—1514, изъ нихъ министерскихъ 102, земскихъ 833, церковно-приходскихъ 469, школы грамоты 84 и частныхъ 26.

Общее количество учащихся въ нихъ 62130 мальч. и 25561 дѣв.

Уѣздные города и уѣзды Нижегородской губерніи.

Г. Ардатовъ лежитъ подлѣ 55°14' с. ш. и 65°45' в. д. на берегу р. Лемети при впаденіи въ нее Сіазмы, къ ю.-з. отъ Н.-Новгорода въ разстояніи 169 верстъ. Прежде былъ селомъ дворянскаго вѣдомства, въ уѣздн. городъ обращенъ въ 1779 г. Жителей по переписи 1897 г. 3396 ч., изъ нихъ мужч. 1498 и женщ. 1898. Жители занимаются болѣею частью земледѣіемъ. Отъ ближайшей станціи „Армазасъ“ находится на разстояніи 50 верстъ. Ни торговаго, ни промышленнаго значенія городъ не имѣетъ.

Ардатовскій уѣздъ занимаетъ юго-западнй уголъ губерніи. Западная часть равна и болотиста, восточная выше и пересѣчена оврагами; почва не плодородна, и жители давно занимаются промыслами, особенно выдѣлкой деревянныхъ издѣлій, лаптей и приготовленіемъ коноплянаго масла. Лѣса значительно вырублены, особенно благодаря большому чужино-плавильнымъ заводамъ (Илевскій, Выксунскій, Кулебакскій). Жителей по переписи 1897 г.—141, 833 чел., изъ нихъ мужч. 67047 и женщ. 74791. Въ административномъ отношеніи раздѣленъ на 3 стана, 5 уч. земск. нач. и 29 волостей.

Г. Арзамасъ—55°23' с. ш. и 61°29' в. д.—первый изъ уѣздн. город. Ниж. губ. и по населенію и по промышленности; расположенъ на правомъ высокомъ берегу р. Тешы, при впаденіи въ нее р. Шамки, въ 119 в. отъ Н.-Новгорода; принадлежитъ къ древнѣйшимъ мордовскимъ поселеніямъ въ губерніи (самое названіе происходитъ отъ мордовскаго

племени—эрая); уездн. город. сталъ въ 1779 г. Важный торговый пунктъ для южной части губернии; торговое значеніе его еще болѣе усилилось съ проведеньемъ ж. д.; связаншей его со всеми торговыми пунктами. Жителей по переписи 1897 г.—10631 ч., изъ нихъ 4828 м. и 5803 женщ.

Араамаскій уѣздъ занимаетъ среднюю часть губернии. Мѣстность довольно ровная, наклонена къ Ю.-В., въ вост. части изрѣзана оврагами. При помощи удобрения въ уѣздъ получается удовлетвор. урожай, и главное занятіе жителей—хлѣбопашество. Заводская промышленность не значительна, но много кустарныхъ промысловъ и отхожихъ (изъ первыхъ—валяльный, вязанье чулковъ и носковъ, кузнечный и ткацкій, изъ вторыхъ—ремесла: плотничное, каменотесное, печное и сапожное). Жителей въ у. по переписи 1897 г.—131, 524 чел., изъ нихъ —60,180 муж. и 71, 344 жен. Въ администрат. отношеніи раздѣленъ на 3 стана, 5 земск. уч. и 21 волость.

Г. Балахна.—на правомъ б. Волги къ С.-З. отъ Нижняго въ 34 в. (56°29' с. ш. и 61° 16' в. д.); у. г. съ 1779 г. (начало городу положено еще при Иоаннѣ III—поселеніемъ здѣсь ссыльныхъ новгородцевъ). Изъ промысловъ развиты въ настоящее время судостроеніе и отчасти плетеніе кружевъ (женщ.). Жителей по переписи 1897 г.—4625 чел., изъ нихъ 2191 муж. и 2434 ж.

Балахнинскій уѣздъ занимаетъ сѣв.-зап. уголь губернии, доходя на Ю. до Оки. Мѣстность ровная, почва щелочная иловатая, неплодородная. Въ лѣсахъ преобладаетъ сосна и ель. Изъ промысловъ наиболее развиты: лѣсное судостроеніе, производство дерев. посуды, войлочный, сапожный, алебастровый, изъ отхожихъ—штукатурный. Здѣшнее заводское, особенно с. Городецъ, издавна считается центромъ раскола. Жителей по переписи 1897 г.—133,290 ч., изъ нихъ 65,327 муж. и 67,873 ж. Въ администр. отношеніи раздѣленъ на 3 стана, 4 земск. уч. и 20 волостей.

Г. Василь-Сурекъ—56°9' с. ш. и 63° 40' в. д.—расположенъ по скату горы у самаго устья Суры—при впаденіи ея въ Волгу въ 146½ вер. отъ Нижн.; гора эта довольно высока—240 ф. надъ ур. моря. Положеніе города довольно красиво. Основанъ въ XVI стол.—1523 г., при чемъ здѣсь неудачно была устроена ярмарка по приказу царя Василія Іванов., перешедшая затѣмъ въ Макарьевъ. Въ 1708 г. принис. къ Каз. губ., съ 1779 г.—у. г. Ниж. губ. Много мелкихъ промысловъ—особенно развито садоводство, огородничество, рыболовство, изъ отхожихъ больше судостроеніе и кружничество. Жителей по переп. 1897 г. 3229 ч., изъ нихъ 1555 м. 1674 ж.

Васильскій (или Васильсурскій) уѣздъ—расположенъ по обоимъ берег. Волги и нижн. теч. Суры. Почва черноземная, суглинистая и песчаная. Хлѣбопашество—главное занятіе жителей. Въ уѣздѣ много кожевенныхъ заводовъ (особ. славится с. Спаское способомъ окраски кожъ). Изъ промысловъ, развитыхъ сравнительно слабо, можно отмѣтить садоводство, льноводство, плотничество (отхожие промыслы особенно развиты среди татарскаго населенія). Жителей въ уѣздъ по переписи 1897 г.—127,516 ч., изъ нихъ 59,904 м. и 67,612 ж. Въ административномъ отношеніи уѣздъ раздѣленъ на 3 стана, 5 земскихъ уч. и 24 волости.

Г. Горбатовъ—56° 8' с. ш. и 60 43' в. д.—расположенъ на правомъ высокомъ берегу Оки, достигающемъ здѣсь до 40 саж. высоты въ 73 вер. отъ Ниж.-Новгорода и въ 8 верстахъ отъ линіи Моск.-Ниж. ж. д. Въ Горбатовѣ переименованъ въ 1673 г. (раньше былъ дер. Мецкерская Поросль), съ 1779 г.—у. гор.; торговый городъ. Жители занимаютъ хлѣбопашествомъ, садоводствомъ и огородничествомъ, изъ кустарныхъ промысловъ развиты кузнечный и пря-

дельный (рыбол. снасти и мелк. веревки). Жителей по переписи 1897 г.—3249 ч., изъ нихъ 1506 муж. и 1743 ж.

Горбатовскій уѣздъ—лежитъ въ Зап. части губернии и представляетъ террасу съ наклономъ на м. Почва суглинистая (с. з.) и песчаная (ю. в.) изъ полезныхъ ископаемыхъ—торфъ, алебастръ, известнякъ, мергель. Плохие урожаи съ давнихъ поръ способствовали развитію кустарныхъ промысловъ; значительная часть уѣзда занимается стале-слесарнымъ производствомъ (Вѣрма, Павлово); около города развитъ прядильный пром., затѣмъ кожевенный (Богородское), валяльный, гончарный. Жителей въ у. по переписи 1897 г.—133539 чел., изъ нихъ 63,218 муж. и 70 321 жен. Въ административномъ отношеніи у. раздѣленъ на 3 стана, 5 земск. уч. и 23 волости.

Г. Княгининъ—55° 40' с. ш. и 62° 42' в. д.—расположенъ на правомъ берегу р.р. Имзы и Княгининки въ 205 в. отъ Нижняго; раньше былъ селомъ кн. Воротынскихъ, затѣмъ отобранъ І. Грознымъ, въ 1779 г. сдѣланъ городомъ, въ 1798 г.—городъ былъ упраздненъ и въ 1803 г. вновь восстановленъ. Жители занимаются изготовленіемъ серповъ, шитьемъ шапокъ и картузовъ. Жителей по переписи 1897 г. 1897 ч. (838 м. и 969 ж.).

Инганскій уѣздъ—занимаетъ часть нагорной стороны Ниж. губ.; одинъ изъ наиболее плодородныхъ у. губ. Изъ полезныхъ ископаемыхъ находится известнякъ, алебастръ, торфъ. Лѣса почти исключительно лиственные. Изъ кустарныхъ промысловъ наиб. развиты—кожевенный, валяльный, изготовленіе рыболовн. снастей, боронъ, граблей, изъ отхожихъ—плотничество, судостроеніе, пилка и каменничество. Въ у. находится заштатный городъ—Пьянскій Перевозъ, бывший у. г. съ 1779 г. по 1895 г. теперь представляющій обыкновенное базарное село—214 селеній. Жителей въ у. по переписи 1897 г. 105,623 ч., изъ нихъ 47,904 м. и 57,719 ж. Въ административномъ отношеніи у. раздѣленъ на 3 стана, 4 зем. уч. и 18 волостей.

Г. Лукояновъ—55° 2' с. ш. и 69° 2' в. д.—при рѣчкахъ Хвошевокъ и Тешѣ, въ 178 вер. отъ Нижняго по ж. д. и въ 167 в. по пр. пути. Въ XVII столѣтіи былъ экономическимъ селомъ, а въ 1779 г. сдѣланъ у. г. Нижегородск. намѣстничества, въ 1817 г. послѣ пожара уѣздное управленіе было переведено въ с. Мадаево (уѣздъ переименованъ въ Мадаевскій), но въ 1820 г. уѣздн. гор. снова сдѣланъ Лукояновъ. Населеніе занимается хлѣбопашествомъ. Жителей по переписи 1897 г.—2066 ч. (933 м. и 1133 ж.).

Лукояновскій уѣздъ расположенъ на самомъ югѣ губернии; сѣв. половина его—возвышен., площадь съ частыми оврагами и ложбинами, южная—нименная, дов. ровная площадь. Изъ полезныхъ ископаемыхъ встрѣчаются известняки съ прослойками кремней, песчанники, чистые кварцевые пески, фосфоритъ, стѣрный колчеданъ, горючій сланецъ, торфъ, болотная руда. Почва черноземная, глинистая и песчаная. Населеніе занимается хлѣбопашествомъ, изъ кустарныхъ промысловъ развиты—древообрабатывающій, роговой. Изъ поселеній первое мѣсто занимаетъ заштат. г. Лучинки, по торговому значенію превосходящій у. г. Лукояновъ; сдѣланъ заштат. въ 1798 г., а до 1798 съ 1779 г. былъ уѣздн. образованъ изъ древняго мордовскаго поселенія; лежитъ на притоку Алатыря—Руднѣ, въ 170 в. отъ Нижняго; крупный хлѣбный рынокъ, конская ярмарка—въ гор. есть казенная заводская конюшня; ближайшая ст. ж. д. Ильинское въ 9 вер. Жителей въ уѣздъ по переп. 1897 г.—193,642 ч. (93,126 муж. и 100,516 ж.) Въ административномъ отнош. уѣздъ раздѣл. на 4 стана, 6 земск. участк. и 23 волости.

Г. Макарьевъ—56° 5' с. ш. и 62° 44' в. д.—лежит на низменномъ лѣв. б. Волги въ 107 в. отъ Нижняго; возникъ изъ Макарьево-Желтоводскаго-Троицкаго монастыря, при которомъ задана заводская—при стеченіи поклонниковъ—ярмарочный торгъ—Макарьевская ярмарка, съ 1817 г. переведенная въ Нижній. Торговаго значенія г. не имѣетъ; у городомъ числится номинально—всѣ присутственные мѣста, за исключ. гор. управы, находятся въ с. Лысковѣ. Монастырь основанъ въ первой полов. XV в., въ 1439 г. разоренъ и сожженъ до основанія Казанск. царемъ Улу-Махметомъ; въ 1620 г. восстановленъ, но въ виду опасности отъ наводненія упраздненъ въ 1868 г.; въ 1882 г. въ оставшихся аданіяхъ учреждена женская обитель, переименованная въ слѣд. году въ общежительный женск. монастырь. Въ этомъ монастырѣ былъ послушникомъ Николь, впоследствии патриархъ всеороссійскій (родина его село Вильдеманово Княг. у. Ниж. г.) Жителей по переписи 1897 г.—1576 человекъ (647 м. и 929 ж.).

Макарьевскій уѣздъ—расположенъ по обѣимъ сторонамъ р. Волги. Почва песчаная, супесчаная, суглинистая. Заволжская часть лѣсиста. Жители занимаютъ я земледѣліемъ и промыслами—рогожнымъ, молокуреннымъ, угольнымъ, рыболовствомъ, огородничествомъ, судоходствомъ, плотничествомъ; въ послѣднее время въ приволжскихъ селеніяхъ сильно развилось разведение ягодъ—викторій, американки,—служащихъ болѣе или меньше въ хозяйствѣ. Населеніе по переписи 1897 г.—108,283 ч. (51,654 м. и 56,629 ж.) Изъ поселеній первое мѣсто занимаетъ с. Лысково (напротивъ Макарьева), располож. на р. Суходовикѣ близъ впаденія его въ Волгу. Въ древности на мѣстѣ села стоялъ гор. Сунданинъ, разоренный татар.; заселеніе Лысково стало въ XVI в., благодаря Макарьевск. ярмаркѣ. Въ селѣ находятся всѣ присутственные мѣста и окружные 4-хъ класс. духовное училище. Въ административномъ отношеніи у. раздѣленъ на 3 стана, 5 земск. участка, и 20 волостей.

Нижній-Новгородъ—губ. г. (см. слѣд. отдѣлъ „Нижній-Новгородъ“).

Нижнегородскій уѣздъ расположенъ въ южной части губерніи къ югу отъ Оки и Волги. Мѣстность наклонена къ сѣверу; многочисленныя рѣчки и связанные съ ними овраги б. ч. глубоко изрымаютъ поверхность уѣзда. Изъ ископаемыхъ встрѣчаются: известнякъ, глина, небольшие залежи торфа. Ю.-З. часть богата лѣсами. Жители занимаются земледѣліемъ, въ окрестностяхъ города садоводствомъ и огородничествомъ, изъ кустарныхъ промысловъ развиты: обработка металловъ, сѣтководаніе, вязаніе изъ шерсти, изготовленіе судюлковъ, добычаніе угля и алебастра; много чернорабочихъ и ремесленниковъ, уходящихъ преимущественно на сторону—въ городъ. Жителей по переписи 1897 г.—131,564, изъ нихъ 60,180 м. и 71,344 ж. Въ административномъ отношеніи уѣздъ раздѣленъ на 3 стана, 5 земск. уч. и 28 волост.

Г. Семеновъ—56° 47' с. ш. и 62° 9' в. д. расположенъ при р. Санахтѣ, въ 30 вер. отъ Нижняго; основ. въ XVII в., первонач. былъ деревней, заселенной бѣжавшими отъ преслѣдованій раскольниками; съ 1770 г.—у. г. Торговое и промышленное значеніе города не велико. Центръ сбыта ложекъ (ежеднѣльн. сбыв. до 1/2 милл.) Жители занимаются также изготовленіемъ лесювокъ, т. е. раскольничьихъ четковъ, котор. расходятся по Россіи и даже Австріи и Турціи, затѣмъ серповъ и косъ. Жителей по переписи 1897 г.—3703 ч., изъ нихъ 1711 м. и 1992 жен.

Семеновскій уѣздъ—занимаетъ среднюю сѣверную—заволжскую часть губ. Поверхность представляеть волнистую равнину съ накл. къ ю. Почва—су-

песчаная, суглинистая и суглинкосуглинистая. Изъ полезныхъ ископаемыхъ встрѣчаются: глины—гончарная и кирпичная, торфъ, валуны. Богаты лѣсами, преимущественно сѣвернаго характера. Жители занимаются земледѣліемъ, но хлѣбъ производится въ недостат. колич. и потому всѣ мѣстности нуждаются въ привозномъ хлѣбѣ; необеспеченность въ хлѣбѣ вызвала сильное развитіе промысловъ: деревообрабатывающаго, валяльнаго, кузнечнаго, угольнаго и смолокуренного, извоза; лакированная посуда и мебель пользуются значительнымъ сбытомъ. Здѣсь въсегда существовали знаменитыя раскольничьи скиты: Оленевъ, Комаровъ, Шараловъ, которые теперь превратились въ деревни. Жителей въ уѣздѣ по переписи 1897 г.—106,930 чел., изъ нихъ 50,957 м. и 55,973 ж. Въ административномъ отношеніи у. раздѣленъ на 3 ст., 4 зем. уч. и 14 волостей.

Г. Сергачъ—55° 32' с. ш. и 63° 8' в. д.—расположенъ при р. Сергачѣ въ 161 в. отъ Нижняго, въ 3 вер. отъ р. Пьяны, прежде былъ селомъ, съ 1779 г.—у. г., въ 1798 г. переимен. въ заштат. городъ, съ 1802 г. вновь сдѣланъ уѣздомъ. Промышленнаго и торговаго значенія городъ не имѣетъ. Жители занимаются хлѣбопашествомъ, отчасти садоводствомъ и промыслами: шорнымъ, вязальнымъ, плотничнымъ, пилкой лѣса. Жителей по переписи 1897 г.—1810 ч. (838 м. и 972 ж.) Въ 11 1/2 в. отъ Сергача наход. большое село Ключево, жители котораго славятся умѣньемъ обучать медвѣдей и водили ихъ показывать по Нижегородской и сосѣднимъ губерніямъ.

Сергачскій уѣздъ занимаетъ ю.-в. части губ. и почти все входитъ въ бассейны р. Пьяны. Поверхность южн. части изрытаа оврагами, средней и сѣверной довольно ровна. Почва черноземная, по химическому составу богатѣйшая въ губерніи, по физическимъ свойствамъ, благодаря глинистости, не вполне благоприятна для земледѣлія. Изъ полезныхъ ископаемыхъ встрѣчаются: известнякъ, точильный камень, алебастръ, фосфориты и торфъ. Жители занимаются главнымъ образомъ земледѣліемъ, изъ кустарныхъ промысловъ развиты: рогожный, тельжный, гончарный, ткацкій (хлопчатобумажная холстинка—с. Черновское), изготовленіе воллоковъ, плетеніе корзинъ. Жителей въ у. по переписи 1897 г.—159,900 чел., изъ нихъ 74,894 м. и 85,006 ж. Въ административномъ отношеніи у. раздѣленъ на 3 стана, 5 зем. уч. и 29 волостей.

Базары въ уѣздахъ Нижегородской губерніи.

Аразамасскій уѣздъ: с. Аратъ въ пятницу, с. Собакино—четвергъ, с. Смирново—вторникъ, с. Вадъ—среду, г. Аразамасъ—понедѣльникъ и пятницу, с. Чернуха—вторникъ.

Ардатовскій уѣздъ: с. Илево (заводъ) въ воскресенье, с. Мечасово—понедѣльникъ, с. Череватово—понедѣльникъ, с. Выкса (заводъ)—понедѣльникъ, с. Ичалово—вторникъ, с. Стексово—четвергъ, с. Кулебаки—субботу, г. Ардаатовъ—среду.

Балахнинскій уѣздъ: с. Катунки въ понедѣльникъ, с. Вас. Слобода—среду, с. Пурехъ—четвергъ, с. Гордецъ—субботу, с. Бѣлое—субботу, с. Сормово—субботу, г. Балахна—четвергъ.

Васильскій уѣздъ: с. Воротынецъ въ понедѣльникъ, с. Юрино—воскресенье, с. Сушки—суббота, с. Спасское—вторникъ, с. Троицкое—среду, г. Василь—воскресенье и среду.

Горбатовскій уѣздъ: с. Богородское въ субботу, с. Ворсма—вторникъ, с. Павлово—понедѣльникъ и пятницу, с. Сосновское—среду, с. Хвощевка—четвергъ, г. Горбатовъ—среду.

Кингисинскій уѣздъ: с. Бутурлино во вторникъ, с. Б. Якшень—субботу, с. Пьянскій Перевозъ—пятни-

цу, с. В. Мурашкино—понедѣльникъ, г. Княгининъ—вторникъ.

Лукояновскій уѣздъ: г. Лукояновъ въ понедѣльникъ, с. В. Болдино—среду, с. Никитино—среду, г. Починки—четвергъ, с. Н. Слобода—пятницу, с. Кемля—субботу, с. Марсеево—субботу.

Макарьевскій уѣздъ: с. Лысково въ пятницу, с. Работки—четвергъ, с. Кадницы—воскресенье и зим.—среду, с. Воскресенское—понедѣльникъ, с. Покровское—субботу, с. Владимирское—воскресенье, с. Воздвиженское—воскресенье.

Нижегородскій уѣздъ: с. Борисово въ понедѣльникъ, с. Безводное—вторникъ, с. Подлѣево—среду, с. Новозилѣево—воскресенье, с. Д. Константиново—субботу.

Сергачскій уѣздъ: с. Гагино въ четвергъ, с. Пожарки—субботу, с. Адашево—пятницу, с. Лопатино—пятницу, с. Б. Андосово—понедѣльникъ, с. Итманово—вторникъ, г. Сергачъ—четвергъ.

Семеновскій уѣздъ: с. Хохлома въ среду, с. Чистое-Поле—пятницу, с. Борь—субботу, с. Лынево—субботу, с. Кантаурово—вторникъ, с. Рожново—понедѣльникъ, г. Семеновъ—четвергъ.

Ярмарки въ уѣздахъ Нижегородской губерніи.

Арамаксскій уѣздъ: г. Арамаксъ 9 мая, 8 и 20 іюля, 6 августа, Высокогорская пустыня, с. Гари и с. Собакино въ день Вознесенія Господня, с. Костянка и с. Семеново въ день св. Троицы, с. Чернуха 30 іюля, с. Смирново 8 іюля, с. Бритоно 8 іюля, с. Чуфарово 8 іюля, с. Измайлово 8 іюля, с. Выздное 20 іюля, с. Хирно 29 августа, д. Нагаевская 28 іюля, с. Яблонка 15 августа, с. Водоватово 30 августа, с. Спасское 25 сентября, с. Костянка 1 октября.

Ардатовскій уѣздъ: с. Череватово въ день Св. Духа, с. Ичалово въ Петровск. постъ, с. Сыресево въ 3 пята. Петровскаго поста, с. Мечасово 23 іюня, с. Дивьево 8 іюля, с. Стексово 8 іюля, с. Худошино 8 іюля, с. Глухово 20 іюля, г. Ардатовъ 20 іюля.

Балахнинскій уѣздъ: с. Пурехъ 10 января, с. Крапивино 23 іюня.

Васильскій уѣздъ: с. Воротынецъ 16 августа, село Юрино 25 сентября—10 октября, с. Сумки съ 8 по 10 сентября, с. Спасское съ 16 по 23 сентября, с. Хмелевка 29 августа.

Горбатовскій уѣздъ: с. Набылецъ 20 іюля, с. Богородское съ 7 по 10 сентября, с. Ворема 8 іюля, с. Павлово въ 9-ю недѣлю по Пасхѣ—5 дней.

Лукояновскій уѣздъ: г. Починки въ д. Везнесеніи и въ 3 день Петровскаго поста, с. Михайловка 1 іюля, г. Лукояновъ „Ярило“ на 2-й недѣлѣ Петроваго поста—въ понедѣльникъ, с. Журавлиха (Тихвинская) 26 іюня, с. Протасово 9 пятница по-Пасхѣ, с. Никитино 10-я пятница по Пасхѣ.

Макарьевскій уѣздъ: с. Чернуха (Маровская) съ 18 августа по 15 сентября, с. Богородское 8 іюля и 22 сентября и с. Владимирское 22 іюля (Владимирская), 21 іюня торгъ на горахъ при „Свѣтломъ озерѣ“, с. Воздвиженское 14 сентября, с. Никольское 9 мая и 6 декабря, с. Нестіаръ 9 мая и 6 декабря, с. Покровское 20 іюля и 1 октября, с. Троицкое 27 сентября, с. Воскресенское въ понедѣльникъ на 1-й недѣлѣ Великаго поста, на 2-й недѣлѣ Великаго поста и въ д. Св. Троицы, с. Успенское 15 августа, с. Варганы 20 іюля и въ субботу передъ Масленой.

Нижегородскій уѣздъ: с. Борисово 1 октября, с. Новое 20 іюля, с. Новозилѣево 24 іюня, с. Толмачево 23 іюня, д. Орапки съ 20 по 23 іюня, с. Палепъ 20 іюня, с. Гремяча Поляна 8 іюля, с. Спасъ Зеленая Гора 10 августа.

Сергачскій уѣздъ: с. Пожарки въ субботу 9 недѣли по Пасхѣ, г. Сергачъ 7 дн. съ четверга 9 недѣли по Пасхѣ, с. Китово въ д. Св. Духа, с. Старинское 8 іюля, с. Ветошкино съ 25 по 27 іюня, с. Тарханово въ д. Св. Духа, с. Субботино 8 іюля, с. Шаралово въ пятницу 10-й недѣли по Пасхѣ.

Семеновскій уѣздъ: с. Борь (Никольская) съ 7 по 9 мая, с. Кононово (Сергѣевская) съ 23 по 25 сентября.

НИЖНИЙ-НОВГОРОДЪ

(справочныя свѣдѣнія по городу).

56° 21' 15" с. ш. и 60° 58' в. д.—расположенъ при слияніи Оки съ Волгой, на правыхъ возвышенныхъ берегахъ обихъ рѣкъ. Основанъ Н.-Новгородъ въ 1221 году на мѣстѣ древняго Болгарскаго поселка княз. Юріемъ Всеволодовичемъ съ цѣлю огражденія его владѣній отъ мордвы и болгаръ. Большая часть города находится на горахъ (Дятловы горы) на высотѣ 47 сажень надъ уровнемъ Волги, меньшая тянется узкой полосой вдоль береговъ Волги и Оки. По мѣстоположенію Нижний самый красивый городъ Поволжья и самый крупный торговый центръ.

Нижний-Новгородъ, благодаря чрезвычайно выгодному географическому положенію при слияніи двухъ судоходныхъ рѣкъ—Оки и Волги, издавна служилъ однимъ изъ крупнѣйшихъ центровъ промышленной и судоходной дѣятельности Поволжья. Здѣсь соприкасаются три видныхъ плеса: верхне-волжскій, нижеволжскій и окскій съ различными условіями судоходства; поэтому, здѣсь, у Нижняго, флоталія волжскихъ судовъ является наиболее обширной и разнообразной. Все, что исподволь разрабатывалось и изобрѣталось предприимчивымъ болгаремъ для улучшенія и развитія волжскаго судоходства, а равно, все, что достигнуто въ этомъ отношеніи научной судоходной техникой,—все находило себѣ

здѣсь известное отраженіе. Въ этомъ отношеніи небезынтересно ознакомиться съ краткой исторіей волжскаго судоходства, тѣмъ болѣе, что мы не особенно его богаты.

Судоходное сообщеніе по Волгѣ въ XVI столѣтіи производилось исключительно на весельныхъ и парусныхъ судахъ самаго разнообразнаго типа, разнѣра и названія; кромѣ плавныхъ лодокъ, однедеревки и ботиниковъ, существовали болѣе крупные, предназначавшіяся для перевозки небольшихъ грузовъ—струги и насады и суда самыхъ большихъ размѣровъ для перевозки тяжелыхъ кладей досчанки, снабжавшіяся маленькими лодками для различныхъ службъ при нихъ, носившими названіе паузковъ, завозной, душегубки и пр.

Со временъ Петра Великаго разнообразіе типовъ Волжскихъ судовъ, увеличилось, появляются бѣяны, и цѣлый рядъ болѣе мелкихъ судовъ—барокъ, гусянокъ, унгановъ, коломенокъ, бархановъ, паромовъ, рашивъ, шиповокъ, суранокъ, тихвинокъ и пр.

Самое большое волжское судно типа старинной барки было построено въ 1636 г. въ Н.-Новгородѣ по заказу герцога шлезвигъ-голштинскаго Фридриха для отправки снаряженнаго имъ тогда, съ разрѣшенія царя Михаила Федоровича, посольства въ

грузового отправления на судахъ въ губерніи и болѣе 90% прибытія и разгрузки.

Наибольшого развитія судоходная дѣятельность Н.-Новгорода достигаетъ въ періодъ ярмарки. Нижегородская ярмарка имѣетъ вообще огромное вліяніе на развитіе торгово-промышленной дѣятельности Нижегородскаго Поволжья и Н.-Новгорода, будучи сама обязана своимъ быстрымъ развитіемъ счастливому положенію Нижняго.

Нижегородская ярмарка, занимая въ общемъ площадь въ 721 дес. 725 кв. саж., расположена въ углу, образуемомъ правымъ берегомъ Волги и лѣвымъ Оки, въ мѣстѣ сліянія этихъ двухъ судоходныхъ рѣкъ; сюда же, къ ярмарочной территоріи, въ 1863 году примкнула и линія московско-нижегородской жел. дороги, отъ которой въ настоящее время проходятъ вѣтви къ важнѣйшимъ ярмарочнымъ пунктамъ: сибирской, петербургской, молотовской, гребновской пристанямъ; въ этихъ пунктахъ находятся склады важнѣйшихъ ярмарочныхъ товаровъ: хлопка (сибирская пристань), кожи, шерсти и мануфактура (сибирская и петербургская пристани), желѣзо (гребновская на Пескахъ) и пр.

Достаточно взглянуть на карту Россіи и прослѣдить гравидозную систему Волги, чтобы видѣть, насколько удобно мѣсто, выбранное для „всероссійскаго торжища“.

Водной системой ярмарка стягиваетъ къ себѣ весь промышленный центральный районъ—Петербургъ, Уралъ и Сибирь, Кавказъ, Среднюю Азію, Персію и пр. Являясь центральнымъ рынкомъ для мѣшовой торговли между Европейской Россіей и Азіей, Нижегородская ярмарка имѣетъ громадное значеніе въ экономической жизни Россіи; тотъ или иной исходъ ярмарочной торговли существеннымъ образомъ отражается на ходѣ русской торговли вообще.

Въ Нижегородской ярмаркѣ, въ силу указанного значенія ея, находятся въ обращеніи самые разнообразныя предметы торга, по отношенію къ которымъ ярмарка служитъ распределительнымъ центромъ.

Изъ центральной промышленной области идетъ мануфактурный товаръ, съ Урала—желѣзо и металлы, изъ Сибири—кожи, мѣха, сало, воскъ, соль, съ Кавказа—виноградныя (киалярскія) вина, кавказскія издѣлія, а также нефтяные продукты; изъ Средней Азіи—хлопокъ, шелкъ, мерлушка и пр., изъ Персіи—Персидскій хлопокъ, Персидская бакала (фрукты), изъ Китая—(Ханькау)—чай, изъ Малороссійскаго края—табакъ, изъ Низоваго Поволжья—хлѣба и пр.

Нижегородская ярмарка, какъ волижскій періодическій торгъ, имѣетъ свою исторію, не лишнюю извѣстнаго интереса. Красной нитью въ ней проходитъ строго опредѣленная тенденція передвиженія съ востока на западъ, какъ разъ обратная движенію русской колонизаціи, направившейся съ запада на востокъ.

Первоначально мѣшовой торгъ, какъ уже отмѣчено въ историческомъ очеркѣ, происходилъ близъ устья Волги, въ царствѣ Хозарскомъ, затѣмъ ярмарка перемѣстилась въ Булгары, къ рѣкѣ Камѣ; послѣ покоренія булгарскаго царства татарами,—они перочевали въ Казань, на Арское поле; съ 1525 года послѣ жестокой расправы съ русскими купцами казанскаго царя Махмедъ-Аминя,—мѣстомъ ярмарочнаго торга для русскихъ купцовъ по повелѣнію великаго князя Василія Ивановича, былъ въ некоторые время г. Вязьмасурскъ; но ярмарка продолжалась здѣсь не долго и была перенесена въ болѣе удобное и центральное мѣсто—къ Январевскому монастырю на Волгѣ, отъ котораго и получила названіе „Ма-

карьевской“, сохранившееся и до настоящаго времени.

25 іюля (память пр. Макарія Желтоводскаго) и сейчасъ считается главнымъ начальнымъ днемъ ярмарки.

Въ XVII в. ярмарка у Макарія была настолько значительна, что привлекала къ себѣ не только русскихъ купцовъ, но и торговыхъ людей востока и запада. Первое время она входила въ управленіе монастыря, который получалъ съ нея въ свою пользу доходы.

При Петрѣ Великомъ, въ 1700 г. ярмарка была передана въ вѣдѣніе казны. Въ ней были обширный гостинный дворъ и торговые ряды, а на берегу Волги выстроены торговые балаганы.

Въ 1816 г. послѣ страшнаго пожара, жертвой котораго сдѣлался почти весь ярмарочный зданія, возникъ вопросъ о перенесеніи ея на другое мѣсто. Къ этому побуждало и то обстоятельство, что берегъ Волги у монастыря сильно подмывало водой, а дорого стоившія укрѣпленія берега не достигали цѣли. Кромѣ того, недостатокъ мѣста для торговъ заставилъ монастыря заставить значительную часть товаровъ складывать на противоположномъ берегу у с. Лыскова; помимо извѣстныхъ неудобствъ отъ подобной разбросанности, качеству приходилось вѣсти значительные расходы за аренду земли въ пользу владѣльца с. Лыскова, извѣстнаго въ Поволжьѣ кн. Грузинскаго.

Въ виду этого ярмарка въ слѣдующемъ 1817 г. была перенесена въ Н.-Новгородъ и расположена въ углу, образуемомъ лѣвымъ берегомъ Оки и правымъ Волги, въ пунктѣ ихъ сліянія.

Строителемъ ярмарки былъ извѣстный французскій инженеръ Ветанкуръ, именемъ котораго названъ главный обводный каналъ ярмарки.

Обороты ярмарки росли быстро и особенно сильно стали увеличиваться съ проведеніемъ Моск.-Нижегор. ж. д. Поздѣе, съ проведеніемъ Сибирской ж. д. и развитіемъ центральной желѣзнодорожной сѣти, значеніе ярмарки по отношенію къ Сибири и Востоку значительно упало и самая физіономія ея—замѣтно измѣнилась. Центръ торговыхъ сношеній перемѣщается видимо къ Москвѣ, по крайней мѣрѣ по отношенію къ оптовой торговлѣ.

Торговые обороты ярмарки за періодъ существованія ея въ Нижнемъ-Новгородѣ (съ 1817 г. по 1886 г. по десятилѣтіямъ за послѣдующее время по годамъ):

Г о д а.	Прода- но на сумму.		Г о д а.	Прода- но на сумму.	
	въ милл. руб.	сумму.		въ милл. руб.	сумму.
1817—1826	32	18	1891	16	157
1827—1836	35	28	1892	14	134
1837—1846	48	42	1893	16	153
1847—1856	60	52	1894	18	161
1857—1866	104	94	1895	176	155
1867—1876	155	136	1896	174	161
1877—1886	191	175	1897	165	151
1877	198	186	1898	156	144
1888.	190	176	1899	172	161
1889	186	177	1900 и 1901	свѣдѣнй нѣтъ.	
1890	181	174	1902	144	160
			1903	157	167
			1904	143	122
			1905	131	119
			1906	118	109
			1907	129	

*) Наиболѣе торговые и бойкіе дни ярмарки—25 іюля (д. Макарія Желтоводскаго), 6 августа и 15 августа.

Отправление и прибытие пароходовъ въ Нижнемъ-Новгородѣ въ навигацію 1908 г.

Пароходная фирма.	Дни недѣли.	Отправленіе.	Прибытіе.	Конечные пункты рейсовъ. Отъ Нижняго до:	Время прохождения рейсовъ.		Длина рейса сов. в. в.	Стоимость проѣзда.			За провозъ груза.		
					Отъ Нижняго	Обратно.		1 кл.	II кл.	III кл.			
О-во по Волгѣ 1843 г.	ежедневно	11 ч. у.	8 ч. в.	Астрахани	4 с. 23¼ ч.	6 с. 10 ч.	2140	Р. 27	К. 75	И. 17	80	7 90	1 50
О-во „Кавказъ и Меркурій“	ежедневно скорый на пассажирскій	3 ч. д.	5 ч. у.	Астрахани	1 с. 15 ч.	1 с. 14 ч.	460	6	—	4 50	2	—	— 60
Бр. Каменскихъ и Нв. Любимова	ежедневно пассажирскій и почтово-пассажир.	6 ч. в.	2 ч. у.	Перми	4 с. —	3 с. 15¼ ч.	1285	11	—	8	—	3	— 70
М. К. Кашиной	ежедневно пассажирскіе	10 ч. у.	около 2 ч. д.	Перми	3 с. 18¼ ч.	3 с. 18¼ ч.	1285	13	—	9	—	3 30	— 70
А. В. Качкова	ежедневно	10 ч. у.	около 7 ч. у.	Казани	1 с. 9 ч.	1 с. 12 ч.	850	—	—	—	—	—	—
		10½ ч. у.	съ разсвѣт.	Исады-Лысково	— 6 ч.	—	88	—	—	—	—	—	—
		10 ч. у.	3 ч. у.	Кинешмы	— 18 ч.	— 17 ч.	200	—	—	—	—	—	—
		10 ч. у.	3 ч. у.	Мурома	— 19 ч.	— 17½ ч.	190	2 50	1 75	—	—	75	— 75
				Разаи	3 сутокъ	2 с. 7 ч.	657	7	—	5	—	2 50	1 35
Т-ва „Русь“	пассажирскіе воспр., втор., сред., четвергъ и суббота ежедневно	4 ч. д.	7 ч. в.	Астрахани	4 с. 13 ч.	5 с. 11 ч.	2140	24	90	16	—	7 05	1 25
О-ва „Самолетъ“	экстренный пассажир.-американскаго типа	11¼ ч. у.	8 ч. у.	Рыбинска	1 с. 16 ч.	1 с. 8¼ ч.	460	6	—	4 50	2	—	— 60
		7½ ч. в.	6¼ ч. в.	Рыбинска	1 с. 20¼ ч.	1 с. 16¼ ч.	460	6	—	4 50	2	—	— 60
		2 ч. д.	11 ч. у.	Астрахани	4 с. 20 ч.	6 с. 14 ч.	2165	27	75	17 80	7 90	1 50	—
Вятско-Волжское пароходство	пассажирскіе понед., сред., пятн. и суббота	5 ч. в.	7 ч. у.	Разаи	2 с. 14 ч.	1 с. 23¼ ч.	655	7	—	5	—	2 50	— 40
Зворыкинскихъ	ежедневно пассажирскій ежедневно	11 ч. у.	5 ч. у.	Мурома	— 19 ч.	— 18 ч.	188	2 50	1 75	—	—	75	— 15
	товаро.-пассажирск. 1-й линія	2 ч. д.	3 ч. у.	Вязники	17 ч. 15 м.	15 ч.	—	1 70	1 40	—	—	80	— 20
	2-й линія	5 ч. в.	8¼ ч. у.	Вязники	17 ч. —	10¼ ч.	—	1 70	1 40	—	—	80	— 20

Отправление и прибытие желѣзно-дорожныхъ поѣздовъ въ Н.-Новгородѣ.

Московско-Нижегородская желѣзная дорога.

(По Нижегородскому времени).

Отправляются изъ Н.-Новгорода: Смѣшанный до Вязниковъ въ 1 ч. дня. Дачный № 73 до Гороховца въ 5 ч. 25 м. веч.

Прибываютъ въ Н.-Новгородъ: Дачный № 68 изъ Гороховца въ 8 час. 38 мин. утра. Смѣшанный изъ Вязниковъ въ 10 ч. 38 м. веч.

Прибываютъ въ Н.-Новгородъ: изъ Москвы почтовый № 4—въ 7 час. 51 мин. утра, bis въ 8 ч. 14 м. утра; скорый № 2—9 ч. 11 м. утра; товаро-пассажир. № 6—въ 4 ч. 31 м. дня.

Отправляются изъ Н.-Новгорода: въ Москву—почтовый № 3 въ 5 ч. 45 м. дня, bis въ 6 ч. 32 м. Въ Москву скорый № 1 въ 11 час. 8 мин. веч. тов.-пассаж. № 5—12 ч. 15 м. ночи.

Московско-Казанская желѣзная дорога.

(По Нижегородскому времени).

Отправляются изъ Н.-Новгорода: до Пензы почтовый № 7—въ 7 ч. 01 м. утра. Пассажирскій № 3—въ 6 ч. 11 мин. вечера.

Прибываютъ въ Н.-Новгородъ: изъ Пензы пассажирскій № 4—въ 11 час. 41 м. утра, почтовый № 8—въ 9 ч. 21 м. веч.

Дачное пригородное сообщеніе.

(Нижегородское Легкое пароходство).

Изъ Нижняго до Гнилицъ и Доскина: въ 6 час. утра, 10¼ час. утра, 12¼ час. дня, 3¼ час. дня, и 7 час. вечера.

Изъ Гнилицъ въ Нижній: въ 6¼ ч. утра, 8 ч. утра, 12¼ ч. дня, 2¼ ч. дня и 7 ч. веч.

Изъ Нижняго въ Истово и Великія Враги: въ 10 ч. утра и 4¼ ч. дня. Изъ Великаго Врага въ Нижній: въ 6 час. утра и 12 час. дня.

ТАКСА

сбора за переправу черезъ рѣки Оку и Волгу на паромѣ и на пароходахъ (въ копейкахъ).

Съ пассажирами: въ I-мъ классѣ	5
„ „ „ во II-мъ „	2
Съ лошади въ упряжи—въ тѣлѣгѣ или станкѣ, безъ клади съ проводникомъ	15
Съ лошади въ пролеткахъ одиночныхъ съ кучеромъ и сѣдокомъ	30
Съ лошади въ пролеткахъ парныхъ съ кучеромъ и сѣдокомъ	30
Съ клади и товаровъ, перевозимыхъ безъ лошади и безъ тѣлѣгъ съ пуда	1
Въ экипажахъ: пролеткахъ, каретахъ, коляскахъ, тарантасахъ съ пассажирами и кладью: а) трючныхъ	30
б) въ четыре лошади	40
в) въ шесть лошадей	60
Съ одѣхъ тѣлѣгъ, станковъ, пролетокъ и т. п. безъ клади и лошадей	10
Съ возовъ одиночныхъ съ кладью спиртомъ и виномъ, въ бочкахъ и т. п. товарами безъ перевѣса	30
Съ возковъ парныхъ съ кладью	30
Съ возковъ трючныхъ съ кладью	40
Съ лошади безъ упряжи, съ коровы и быка, со штуки	10
Съ гуртового рогатаго скота со штуки	10
Съ мелкаго скота: барана, теленка, овцы, свиньи, включая перевозимыхъ въ тѣлѣгахъ	2
Съ кладью называется станокъ и тѣлѣга тогда, когда на нихъ клади болѣе пяти пудовъ.	
Перевозъ въ яליкахъ.	
За яликъ съ двумя гребцами и рулевымъ	15
Посадка въ яликъ другихъ пассажировъ можетъ быть допущена не иначе, какъ съ согласія перваго нанямата, и затѣмъ съ остальныхъ пассажировъ взимается съ каждаго человѣка	2

Такса продольного плавания.

Между конечными и отъ конечных на любую промежуточную пристань съ человѣка въ первомъ классѣ	10
Во второмъ классѣ	5
Отъ промежуточныхъ для первого класса	5
„ „ „ для второго класса	3

Примѣчаніе 1. Настоящая такса остается безъ измѣненія какъ во время весенняго, такъ и осенняго ледохода.

Примѣчаніе 2. Сбора за переправу не полагается:

1) Со всѣхъ казенныхъ транспортовъ, курьеровъ, почтъ, эстафетъ и служащихъ.

2) Съ лошадей, на коихъ ѣдутъ служащіе люди, и экипажей ихъ, съ лошадьми и безъ лошадей перевозимыхъ.

3) Съ принадлежащихъ неслужащимъ людямъ экипажей, телѣгъ и повозокъ, перевозимыхъ съ лошадьми, съ людьми, съ людей партикулярныхъ въ экипажахъ, повозкахъ и телѣгахъ перевозимыхъ лошадей. Кромѣ того, Общество на паромѣ обязано перевозить бесплатно: обратно почтовыхъ и земскихъ лошадей и лошадей, отправляемыхъ за почтой на вокзалъ желѣзной дороги, этапныя, воинскія, арестантскія партіи и команды всякаго рода.

Лѣтомъ, во время существованія пласкоутнаго моста (черезъ Оку), во время его разводки ночью, плата за перевозъ взимается не свыше десяти копеекъ съ пассажира.

Сообщеніе по городу.

Электрическій трамвай. Движеніе вагоновъ Русскаго Общества электрическихъ дорогъ и освѣщенія совершается по линиямъ: 1) **Острожно-Похвалинской**—отъ 1-го тюремнаго корпуса—на Острожной площади до Похвалинскаго элеватора.

II) **Кремлевско-монастырской**—отъ Крестовоздвиженскаго монастыря до Кремлевскаго элеватора.

Плата за проѣздъ по обѣимъ линиямъ—съ правомъ пересадки съ одной линіи на другую: съ 11 сентября по 30 іюня включительно—3 к., а съ 1 іюля по 10 сентября включительно—5 к.

III) **Нижне-Базарной линіи**—отъ Кремлевскаго элеватора до ярмарочнаго конца Пласкоутнаго моста (анимо черезъ ледъ)—1 станція; отъ ярмарочнаго конца Пласкоутнаго моста до вокзала Моск.-Ниж. ж. д.—2-я станція. Плата за каждую станцію—съ 1-го іюля по 10 сент.—5 коп., съ 11 сент. по 30 іюня—3 к. Такая же плата за подъемъ или спускъ на элеваторахъ, которыми обѣ Верхне-Базарныя линіи трамвая соединены съ Нижне-Базарной. 1) **Кремлевско**—близъ Ивановскихъ воротъ Кремля (между Кремлевско-Монастырской и Нижне-Базарной лин.) и 2) **Похвалинскомъ**—противъ Пласкоутнаго моста между Острожно-Похвалинской и Нижне-Базарной лин.).

Конно-желѣзная дорога. Отъ Благовѣщенской площади по Тихоновской и М. Печерской улицамъ до конца Больш. Печерской улицы. Плата за проѣздъ 5 коп.

Извозчии. Въ 1908 г. Городской Управой было выдано знаковъ для занятія извознымъ промысломъ на лѣтній періодъ (съ 1 мая по 1 октября) 3970 на сумму 24930 р. 15 к.

Такса легковыхъ извозчиковъ г. Н.-Новгорода.

(Утвержденная Городскою Думою 15 іюня 1905 г.).

Плата за проѣздъ устанавливается между нанятымъ и легковымъ извозчикомъ по соглашенію, при наймѣ, если же этого соглашенія впередъ не послѣдуеъ, то плата за проѣздъ въ чертѣ города производится по слѣдующей таксѣ:

З а к о н е ц ъ .	Для извозчика	Для извозчика
	1-го разряда.	2-го разряда.
По верхней, нижней и Макарьевской частямъ города, Ярмаркѣ и Сибирской пристани	30	20
Съ верхней части.		
Въ нижнюю часть города	35	25
Въ Макарьевскую часть, къ Ромодановскому вокзалу, Ярмарку и Сибирскую пристань	50	40
При поѣздкахъ на гору такса повышается на 10 коп.		
Съ нижней части города:		
Въ Макарьевскую часть, на Ярмарку, Сибирскую пристань или обратно	35	25
По часамъ { за первый часъ ѣзды	75	60
{ „ втор. и посл. ч. ѣзды	50	40
Ночью (съ часу ночи до 6 ч. утра) на Рождество Христово (два дня), въ первый день Нового года, три дня Св. Пасхи и въ пріѣздъ Высочайшихъ особъ плата не свыше двойной.		

Ѣзда за городъ и наемъ экипажа въ сутки или для катанья производится по взаимному соглашенію.

При ѣздѣ по прямому пути допускается остановка на 5 минутъ безъ доплаты.

При разѣздѣ публики отъ вокзаловъ, пароходныхъ пристаней, клубовъ, театровъ, концертовъ и друг. увеселительныхъ собраній къ существующей таксѣ добавляется 10 коп. за каждый конецъ.

Переѣздъ на паромѣ на другую сторону города для извозчика не обязательенъ.

Каждый незанятый извозчикъ обязанъ возить нанимающаго безпрекословно.

Извозчикъ не имѣетъ права везти болѣе двойныхъ взрослыхъ сѣдоковъ съ двумя малолѣтними.

Извозчикъ обязанъ везти пассажирскій багажъ безъ приплаты при одномъ сѣдокѣ до 3-хъ пуд., а при двухъ не болѣе 2-хъ пудовъ.

Почтовые свѣдѣнія.

Почта закрыта: въ день Нового Года (1 января), въ день Благовѣщенія Пресв. Богородицы (25 марта), въ первый день Св. Пасхи, въ день Св. Троицы, въ день Св. Коронованія Ихъ Императорскихъ Величествъ (14 мая), въ день Тезоименитства Государя Императора (6 декабря) и въ первый день Рождества Христова (25 декабря).

Почта открыта: въ будни съ 8 час. утра до 2 час. пополудни для всѣхъ операций и съ 2 час. до 4 час. вечера исключительно для приѣма и выдачи заказной и простой корреспонденціи.

Почта открыта въ теченіе двухъ часовъ, съ 11 час. до 1 час. пополудни: въ день перенесенія мощей Св. Николая Чудотворца (9 мая), въ день Св. Апосто-

дью Петра и Павла (29 июня), въ день Усекновѣнія Главы Св. Иоанна Предтечи (29 августа), въ день Св. Иоанна Богослова (26 сентября), въ день Покрова Пресвятой Богородицы (1 октября), въ день Казанской Божіей Матери (22 октября), во второй и третій день Рождества Христова (26—27 декабря), въ субботу Сырной недѣли, въ пятницу и субботу Страстной недѣли, во второй день Св. Пасхи, въ Духовъ день, въ день Тезоименитства Государыни Императрицы Александры Феодоровны (23 апрѣля), въ день Рождѣнія Государя Императора (6 мая), въ день Рождѣнія Государыни Императрицы Александры Феодоровны (25 мая), въ день Тезоименитства Государыни Маріи Феодоровны (22 юля), въ день Рождѣнія Наслѣдника Цесаревича (30 юня), въ день Тезоименитства Наслѣдника Цесаревича (5 октября), въ день Восшествия на Престолъ Государя Императора (21 октября), въ день Рождѣнія Государыни Императрицы Маріи Феодоровны (14 ноября) и во всѣ двенадцатые праздники и воскресные дни.

Время отправленія почты: На желѣзную дорогу. Московскій трактъ: ежедневно въ 4 часа дня (всякаго рода).

Кромѣ того съ одной заказной и простой корреспонденціей въ 8 час. вечера на скорый поѣздъ лѣтомъ ежедневно, а зимой на скорый—въ понедѣльники, среду и пятницу; въ остальные же 4 дня недѣли—зимой въ 9 час. вечера на товаро-пассажирскій (въ прочіе 4 дня недѣли).

На Вязскій трактъ: обыкновенная ежедневно въ 5 ч. вѣч.

На Нижегород. Тимирязевскую жел. дор.: ежедневно въ 5 час. 30 мин. утра.

На Казанскій трактъ: до Свіязска (кромѣ навигаціи) обыкновенная по воскресеньямъ, вторникамъ, четвергамъ и субботамъ въ 6 час. вечера.

На Костромской трактъ (кромѣ навигаціи): до Кинешмы обыкновенная по вторникамъ и субботамъ въ 3 ч. 30 м. дня; до Города—одноконная по воскресеньямъ, понедѣльникамъ, средамъ, четвергамъ и пятницамъ въ 2 часа дня.

Въ весеннюю распутицу. На Горбатово-Озьябликовскій трактъ обыкновенная по понедѣльникамъ и пятницамъ (до Монакова), среду и субботу (до Озьябликова) въ 5 часовъ вечера.

До Павлова: одноконная по вторникамъ, четвергамъ и воскресеньямъ въ 6 часовъ вечера.

Въ навигацію: На Нижегородско-Рыбинскую и Нижегородско-Пермскую паровозную линію—ежедневно въ 12 и 10 часовъ утра.

Время приѣма пакетовъ, переводовъ, узловъ и посылокъ съ 8 часовъ утра до 2 часовъ дня; заказной корреспонденціи съ 8 часовъ утра до 4 часовъ дня; простой письменной корреспонденціи съ 8 час. утра и до 8 часовъ вечера. Продажа знаковъ почтового оклада круглыми сутки (съ 4 час. дня въ телеграфномъ отдѣлѣ).

Время полученія почты: Съ желѣзной дороги. Съ Московскаго тракта: ежедневно въ 10 часовъ утра (съ почтового поѣзда и со скорого поѣзда).

Съ Вятскаго тракта: ежедневно въ 6 часовъ 10 мин. вѣч.

Съ Нижегородско-Тимирязевской жел. дор. ежедневно въ 5 часовъ 30 минутъ вечера.

Съ Казанскаго тракта отъ Свіязска (съ прекращеніемъ навигаціи) обыкновенная: по вторникамъ, четвергамъ, субботамъ и воскресеньямъ въ 6 часовъ 15 минутъ вечера. Одноконная по средамъ, пятницамъ и понедѣльникамъ въ 2 час. 25 мин. дня.

Съ Костромскаго тракта отъ Кинешмы (съ прекращеніемъ навигаціи) обыкновенная по вторникамъ и субботамъ въ 11 час. 10 мин. вечера.

Отъ Города (съ прекращеніемъ навигаціи). Одноконная по воскресеньямъ, понедѣльникамъ, средамъ, четвергамъ и пятницамъ въ 8 час. 40 мин. вѣч.

Въ навигацію: съ Рыбинско-Нижегородской и Пермско-Нижегородской паровозныхъ линій въ 9 час. утра и 4 часа дня.

Время выемки писемъ изъ почтовыхъ ящиковъ, находясь въ зависимости отъ времени отправки почты, измѣняется въ ту или другую сторону на $\frac{1}{2}$ часа и потому могутъ быть указаны только 2 часовые промежутки, въ теченіе которыхъ выемка производится, а именно: утромъ выемка писемъ изъ ящиковъ производится между $6\frac{1}{2}$ ч. и $8\frac{1}{2}$ ч., днемъ между $11\frac{1}{2}$ и $1\frac{1}{2}$ ч., вечеромъ между $3\frac{1}{2}$ ч. и $5\frac{1}{2}$ ч.

Плата за пересылку посылокъ и узловъ за каждый фунтъ или часть фунта свыше 12-ти фунтовъ изъ почтово-телеграфныхъ и почтовыхъ учреждений Нижегородской губерніи

въ губерніи: Владимирскую, Казанскую, Костромскую, Московскую, Нижегородскую, Пензенскую, Рязанскую, Симбирскую, Ярославскую—*6 коп.*; Витебскую, Вологодскую, Воронежскую, Вятскую, Калужскую, Курскую, Могилевскую, Новгородскую, Орловскую, Пермскую, Самарскую, Саратовскую, Смоленскую, Тамбовскую, Тверскую, Тульскую—*10 коп.*; Або-Бьернеборскую, Архангельскую, Астраханскую, Бессарабскую, Вазасскую, Варшавскую, Виленскую, Волыньскую, Выборгскую, Гродненскую, Екатеринославскую, Калининскую, Киевскую, Ковенскую, Кутаисскую, Курляндскую, Кѣлецкую, Лифляндскую, Ломжинскую, Люблинскую, Мянскую, Ньюландскую, Олонекскую, Оренбургскую, Петроковскую, Плоцкую, Подольскую, Полтавскую, Псковскую, Радомскую, С.-Михельскую, С.-Петербургскую, Ставропольскую, Сувалльскую, Сѣдлецкую, Тавастгускую, Таврическую, Улеборгскую, Уфимскую, Харьковскую, Херсонскую, Черниговскую, Эстляндскую, на островъ Аландъ, области: Донскую, Кубанскую, Уральскую и Черноморскій округъ—*20 коп.*; Вакінскую, Елизаветпольскую, Кутаисскую, Тифлискую, Эриванскую, Тобольскую, Томскую, Енисейскую, области: Тургайскую, Дагестанскую, Карскую, Терскую, Акмолинскую, Закаспійскую, Самаркандскую, Семирѣдинскую, Семирѣнскую, Сыр-Даринскую, Ферганскую, округа: Закапальскій и Заравшанскій и Кульджу—*30 коп.*; Иркутскую, области: Амурскую, Забайкальскую, Квантунскую, Приамурскую и Приамурскую, Якутскую, Манчжурію и о. Сахалинъ—*35 коп.*

Телефонное сообщеніе.

Открыто 17-го августа 1885 года и находилось въ монополіи у частной компаніи; съ 17 августа 1905 г. перешло въ вѣдѣніе города. Телефонная станція помѣщается на Жуковской ул., въ д. Стогова (упр. городск. телеф. сѣтъ)—Евг. Ник. Фридрихъ).

ТАКСЫ

за пользование телефонными сообщеніями въ П.-Новгородѣ съ 17 августа 1905 г., утвержденныя г. Товарищемъ Министра Внутреннихъ Дѣлъ 17-го августа 1905 г.

1. За телефонный аппаратъ, установленный на отдѣльномъ проводѣ (металлическая цѣпь) въ районѣ (2) двухъ верстъ отъ центральной телефонной станціи въ годъ . 75 р.—к.

II. За каждыя сто или часть ста сажень провода (металлическая цѣпь) свыше

двух верстъ отъ Центральной стаянці до помѣщенія абонента, считая разстояніе въ прямомъ направленіи, прибавляется къ платѣ, указанной въ п. 1, въ годъ 3 р.—и.

III. За каждый добавочный аппаратъ, установленный на проводѣ абонента въ одномъ или разныхъ помѣщеніяхъ:

а) если добавочный аппаратъ устанавливается въ томъ же домѣ и составляетъ собственность Городского Общественнаго Управления, въ годъ 25 „—

б) если аппаратъ составляетъ собственность абонента, въ годъ 10 „—

и в) если добавочный аппаратъ устанавливается въ другомъ зданіи на той же усадьбѣ, прибавляется къ упомянутой въ п. а и б. платѣ за каждая 100 саж. или часть 100 саж. провода (металлическая цѣпь), соединяющаго добавочный аппаратъ съ главнымъ телефономъ или коммутаторомъ, въ годъ 3 „—

IV. За дополненіе къ телефонному аппарату:

а) особаго индуктивнаго звонка, устанавливаемого въ томъ же зданіи, гдѣ и телефонный аппаратъ, въ годъ 2 „—

Примѣчаніе. За установку звонка въ другомъ зданіи добавляется за каждая 100 саж. или часть 100 саж. устриваемаго для этой цѣли провода (металлическая цѣпь), въ годъ 3 „—

и б) второго слухового прибора (телеф. трубки) 2 „—

V. За содержаніе номеровъ, въ случаѣ установки нѣсколькихъ добавочныхъ аппаратовъ на одномъ проводѣ, взимается съ каждаго номера, въ годъ 1 „—, и за содержаніе къ нему гальваническаго звонка, въ годъ 1 „—

VI. За абоненте телефона на время ярмарки и въ районѣ этой послѣдней 50 „—

Примѣчаніе. За добавочные аппараты и другіе приборы плата сохраняется одинаковой, какъ и при годичномъ абонементѣ.

VII. За перенесеніе телефоннаго аппарата по желанію абонента взимается единовременно:

а) въ томъ же помѣщеніи (квартирѣ) 5 „—

б) въ другое помѣщеніе, но въ томъ же аданіи 10 „—

в) въ другое зданіе, но въ предѣлахъ одного и того-же владѣнія 15 „—

и г) въ другое зданіе, расположенное на участкѣ другого владѣнія 20 „—

Административно-полицейское дѣленіе города.

1-я Кремлевская часть. 1-й участокъ. Алексѣвская ул.—*правая сторона* отъ Благовѣщенской площ. до Грузинской пер., Благовѣщенская площ.—отъ Георгіевскаго до Зеленаго сѣзда бульваръ вдоль стѣны, церковь Алексѣя Митрополита и домъ Городскаго О-ва, гдѣ 2-я гимназіа, Болотовъ пер.—отъ Б. Покровки до Кузнецк. пер., *лѣв. стор.* Бол. Покровка—отъ Благовѣщ. площ. до Грузинскаго и Болотова пер., Грузинскій пер.—отъ Бол. Покровки до Алексѣвской ул. *лѣв. ст.*, Дворянская—тоже обѣ стороны, Зеленая ул. и сѣздъ—отъ Благовѣщ. площ. до Лыкова оврага, Зеленскій пер., Кремль, Кузнецкый п. и сѣздъ, Откосъ надъ Лыковой дамбой, Осыпная ул.—отъ Лыкова оврага черезъ Театральную площ. до Алексѣвской ул., Театральная площ.

2-й участокъ. Алексѣвская ул.—отъ Грузинскаго пер. до Звѣздники *пр. ст.*, Болотовъ п.—отъ Бол. Покровки *пр. ст.*, Б. Покровка—отъ Грузинскаго пер. до Ново-Базарной площ., В. Ямская—отъ Мал. Покровки до Придильной *пр. ст.* Вознесенскій п.—отъ Ильинки до Похвалнической ул., Всесвятскій п.—отъ Алексѣвской до Полевой *пр. ст.*, Грузинскій пер. отъ Бол. Покровки до Алексѣвской—*прав. ст.* Жандармскій п., Звѣздинская ул., Ильинка отъ М. Покровки до Вознесенскаго пер., М. Покровка—отъ В. Покровки до Телячьей, Мышкинъ п., Набережна Ковалихнцскаго оврага (Акулинина слобода)—отъ Всесвятскаго до Полевой, Обозная—отъ М. Покровки до Придильной *лѣв. ст.* Обгной п., Полевая ул.—отъ В. Ямской до Всесвятскаго п. *лѣв. стор.*, Придильная—отъ Нов-Баз. пл. до Мал. Ямской *обѣ стор.*, Студеная—отъ Холоднаго п. до Полевой, Телячья—отъ М. Покровки до Вознесенск. п., Холодный п.

3-й участокъ. Арзамаская ул., Архангельская, Бол. Покровка—отъ Ново-Баз. площ., отъ пересѣч. Полевой до поля, Бол. Ямская—отъ Придильной до Крестовоздвиж. монастыря, Готмановская ул., Ванатная, Крестовоздвиженскій п., Крутиковская ул., М. Ямская—отъ Придильной и до монастыря *лѣв. стор.*, Напольно-Монастыря—отъ монастыря до анатомич. камеры, Новая ул., Ново-Базарная пл., Нѣмецкая ул., Нѣмецкая пл., Петропавловскій пер., Полевая ул.—отъ В. Ямской черезъ Ново-Баз. пл. до Всесвятскаго пер. *пр. ст.*, Придильная отъ Нов-Баз. пл. до 3-й Ямской *лѣв. ст.*, Студеная—отъ Полевой до Напольно-Монаст. Широкой п.—отъ Бол. до М. Ямской.

4-й участокъ. В. Перекрестная, В. Овраговъ ул., Воскресенская ул., Глухой Укѣй п. (отъ Гребешк. ул. до Жанд. оврага), Гребешковская ул.—отъ Мал. Покровки и Похвал. сѣзда до Гребешка надъ Окомъ, Гребешковскій п., Дальняя ул., Жандармскій оврагъ, Крестовоздвиженская ул.—отъ конца Мал. Ямской направо къ оврагамъ, М. Перекрестная—отъ Посадской до поля къ оврагъ, М. Покровка—отъ Телячьей до Похвал., М. Ямская—отъ Придильной до монастыря *пр. ст.*, Новая Стройка или Новый „Николаевскій поселокъ“, Ново-Воздвиженская ул.—прот. б. Солянскихъ амбаровъ, Ново-Воскресенская, Ново-Никольская, Ново-Проектированная—противъ Новаго Поселка, Ново-Дворянская—между Дальней и Перекрестной, Похвалническая ул. *пр. ст.* до Вознесенскаго, а *лѣв. ст.* до Садоваго п. отъ Мал. Покровки, Похвалническая пл. (Рѣшетка), Похвалнискій сѣздъ и откосъ—отъ Похвалниск. ул. до Садоваго п., Садовый пер.—отъ Похвалниск. ул. *лѣв. ст.*, Старо-Никольская, Третья Ямская.

2-я Кремлевская часть. 1-й участокъ. Благовѣщенск. пр.—отъ Георгіевскаго сѣзда до Зеленаго с., прот. Кремля—отъ д. Рудольфа до здан. Духовной Семинаріи, Вольничная—отъ В.-Набережной Волги до Жуковской, Кизветтерская—тоже, М. Печерка—тоже, Мартыновская—тоже, Старо-Сѣнная пл.—*пр. ст.* дома №№ 1—7, Фабричная слобода.

2-й участокъ. Благовѣщен. пл.—отъ уг. Тихоновской до Духовн. Семинаріи, Верхне-Солдатская набережная, Вольничная—отъ Жуковской до Тихоновской, В. Печерка, Кизветтерская—отъ Жуковской до Ковалихи, Ковалихинская ул.—отъ Спасской ул. до границы Нижегородск. уѣзда и Ковалихинскаго оврага *лѣв. ст.*, Мал. Печерка отъ Жуковской до Тихоновской, Мартыновская—тоже, Напольно-Печерская—отъ Жуковской до Тихоновской, Мартыновская—тоже, Напольно-Печерская—отъ Жуковской до Ковалихи, Напольно-Солдатская, Ново-Солдатская, Провіантская—отъ Жуковской до Ковалихи, Спаская—отъ Троицкой пл. до Ковалихи, Старо-Сѣнная пл.—*вся лѣв. ст.* и №№ 9 и 11 по *прав. ст.* Старо-Солдатская ул. и присоединеніе къ ней за Печерскими казармами, Тихоновская—отъ Благовѣщен. пл. до Спасской ул. *лѣв. ст.*, Троицкая пл.

3-й участок. Благовѣщ. пл. (церк. Благовѣщеніи и Городской садикъ), Больничная от Тихоновской до Ковалихи, Вол. Солдатская—отъ Варварки до Мартыновской, Варварка—отъ Благовѣщенской пл. до 1-го корпуса тюрьмы *лѣв. ст.*, Кизеветтерская—отъ Ковалихи до Острожной, Ковалихинская—*всѣ прав. ст.*, а *лѣв. стор.* отъ Варварки до Спасской пл., Ковалихинская пл., Короткій п., М. Печерка—отъ Тихоновской до Варварки, Мартыновская—отъ Тихоновской до Острожной пл., Мистровская—отъ Варварки до Ковалихи, Напольно-Замковая Нап.-Острожная)—отъ 1-го корп. тюрьмы до Кизеветтерской, Новая Стройка, что за Острогомъ—квартилы II-й и III-й, Острожная ул., Острожный пер., Провантская—отъ Тихоновской до Острожной, Спасская отъ Ковалихи до Острожной, Тихоновская—отъ Благовѣщен. пл. до Спасской ул. *прав. ст.*

4-й участок. Алексѣевская ул.—отъ Благ. пл. до Всевѣстскаго п. *лѣв. ст.*, Бол. Солдатская отъ Ошарской пл. до Варварки, Варварка—отъ Благ. пл. до 1-го корп. тюрьмы *пр. ст.*, Варварскій пер., Всевѣстскій п.—отъ Алексѣевки до Полевой *лѣв. ст.*, Грузинскій п.—отъ Алексѣевки до Ошары, Гусиный пер., Дворянская ул.—отъ Алексѣевки до Варварки, Мистровская—отъ Ошары до Варварки, Напольно-Лѣсная (отъ анатомич. камеры до Провантской ул.), Новый п.—отъ Преображенск. пер. до Нап.-Лѣсной ул., Ново-Солдатскій п., Обшная—отъ Алексѣевки до Варварки, Ошарская ул. и пл., Петропавловская ул., Полевая—отъ Всевѣстскаго до Острожной пл., Преображенскій п., Пустой пер. (отъ Гусинаго до Острожной пл.), Средній пер. (отъ Нап.-Лѣсной до Единодѣрч. кладбища), Старо-Солдатскій переул., Тихій пер.

Рождественская часть. 1-й участок. Безыменный п., Живоносная ул., Зеленскій сѣвѣдъ, Ивановская ул., Ивановскій сѣвѣдъ (отъ Нижней Ремл. стѣны до Рожд. ул.) Ильинская ул.—отъ Миросицкой до Ильинскаго сѣвѣда *прав. стор.*, Ильинскій сѣвѣдъ, Казарменный п., Лыкова дамба, Магистратская ул. (она же Широкой п.), Магистратскій п., Миллионная ул., Миросицкая—отъ Ильинской ул. до Лыковой дамбы *лѣв. ст.*, Набережная р.р. Оки и Волги Нижняя—отъ пристани б. Зевеке до Троицкаго п., Нагорный п., Плотничныи п.—отъ Миросицкой ул. до Вознесенской церкви—*лѣв. ст.*, Почаинская ул., Почаинскій оврагъ, Рождественская ул.—отъ Ивановскаго сѣвѣда до Троицкаго п., Рыбныи п., Торговая ул., Троицкій п.—отъ Набережной въ гору *лѣв. ст.*

2-й участок. Верхне-Набережная р. Оки—отъ Ильинской ул. до Успенскаго сѣвѣда, Ильинская ул.—отъ Ильинской пл. до Ильинскаго сѣвѣда, Миросицкая—отъ Ильинки до Лыковой дамбы *пр. ст.*, Нижняя Набережная р. Волги, Плотничныи пер.—2 дома №№ 1 и 3 на *пр. ст.*, Рождественская ул.—отъ Троицкаго п. до Суетинскаго сѣвѣда, Рождественскій п., Сергіевская ул.—отъ Плотничнаго п. до уг. Телячьей и Суетинскаго п. *пр. ст.*, Сергіевскій п., Софроновская пл., Суетинскій пер.—отъ Телячьей ул. до—Суетинскаго сѣвѣда (и дома по горѣ *пр. ст.*, Суетинскій сѣвѣдъ, Телячья ул.—отъ Сергіевской до Язкова п., Троицкій п.—отъ Набережной р. Оки въ гору *пр. ст.*, Успенскій п. и сѣвѣдъ, Язковъ п.

3-й участок. Алексѣевская пл. (часть пл. отводится и къ 4 уч.), Алексѣевскій п., Вознесенскій п.—отъ Ильинской до Похвалинской ул. *пр. ст.* и пр., Гремячій п., Ильинская ул.—отъ Вознесенскаго п. до Сергіевской ул., Набережная р. Оки Нижняя отъ Рождественск. пер. до Плашкоутнаго моста, Пивоваренный п.—отъ Похвалинской ул. до Набережной Похвалинск. сѣвѣда, Плотничныи п.—дома съ № 5 по *пр. ст.*, Похвалинская ул.—отъ Вознесенск. п.—*пр. ст.*, а отъ Садоваго п.—*лѣв. ст.* до Похвалинск.

элеватора, Похвалинскій откосъ—отъ Садоваго привѣзъ, Рождественская ул.—отъ Рожд. п. *прав.*, а отъ Суетин. сѣвѣда *лѣв. стор.* до Алексѣевск. пл. и Садоваго п.—отъ Похвалин. ул. до Похвал. откоса *пр. ст.*, Сергіевская—отъ Телячьей до Суетинской *лѣв. ст.*, Суетинская ул. и сѣвѣдъ отъ Сергіев. ул. до Рожд. у., Суетинскій пер.—отъ Телячьей ул. до Суетин. сѣвѣда *лѣв. ст.*, Телячья ул. отъ Вознесен. п. до Суетинскаго п., Телячьій п.

4-й участок. Градскій пер., Монастырскій пер., Нижне Набережная р. Оки—отъ Плашк. моста до б. Соляныхъ амбаров, Пивоваренный п.—дома надъ б. Соляныхъ амбарами, Похвалинскій сѣвѣдъ (или Алексѣевская пл.)—отъ монастыря до моста, Предтеченская ул. и слобода. Слуда—до завода бывш. Пятава.

Макарѣвская часть 1-й участокъ. Наб. ул., Владимірская ул., Александровская ул., Елизаветинская ул., Пирожниковская улица и *лѣвая сторона* Кузнечной улицы; Обѣздной п., Мѣшанскій пер., Крюковскій п. и Церковныи п., всѣ улицы пересякаются линиями съ 1-й по 14 включительно.

2-й участокъ. *Пр. ст.* Кузнечной ул. Песочная, Новичская, Напольно-Вокзальная, Желѣзнодорожная и Выставочная ул. и Шоссе, Гордѣвская и Молитовская ул. (на выставкѣ); Кладбищенскій пер. и затѣмъ линіи отъ 1 до 38 включительно.

Рѣчная полиція. Административно - полицейская часть на участкахъ рр. Оки и Волги, прилежащихъ къ городу и ближайшимъ окрестнымъ мѣстностямъ, находится въ вѣдѣніи рѣчной полиціи. Вся подъѣдомственный рѣчной полиціи районъ обихъ рѣкъ раздѣленъ на 6 участковъ: Городской, Борскій, Петербургскій, Сормовскій, Молитовскій и Гребновскій.

Пожарная часть. Для тушенія пожаровъ въ сѣти водопровода (амбуцаго въ длину 51 в. в. в. нагорной части и 5 в. в. зарѣчной части города) устроены 391 пожарный кранъ. Кромѣ пожарныхъ крановъ, подача воды на пожары совершается водозаемами, получающими отъ 3 р. до 25 к. за бочку. Городская пожарная команда состоитъ изъ 121 чел. при 68 лш.; пожарный обозъ въ 1907 г. содержалъ 1 пож. паров. машину, 12 ручныхъ машинъ, 24 1/2 саж. рукавовъ, 39 лѣстницъ, 22 стеновѣды водопроводныхъ, 24 лома, 50 топоровъ, 37 багровъ, 8 желѣзныхъ лопатъ, 18 подъемныхъ веревокъ, 80 лѣтнихъ и зимнихъ ходовъ и 1 водогрѣбный чанъ.

Въ отчетномъ 1907 г. пожарная команда выѣзжала для тушенія 286 пожаровъ (247 въ городѣ и 39 за городомъ). Кромѣ того, было 210 выѣздовъ по ложнымъ тревогамъ. Такимъ образомъ всего сделано 496 выѣздовъ и закладокъ, за выѣздомъ другихъ частей—75 и за прекращеніемъ домашн. средств.—18.

Базары и ярмарки въ Н.-Новгородѣ.

Базары: на Новобазарной, Новосѣнной и Похвалинской площадяхъ по *средамъ*, на Острожной и Старосѣнной—по *пятницамъ*, на Ковалихинской площади и Мытновъ дворѣ—ежедневно. Предметы торга: Новобазарная—сѣстные припасы, шенная, ложарная издѣлья, хрустальная, фарфоровая, фаянсовая посуда; Старосѣнная—сѣно, овесъ, мука и друг. предметы сельскаго хозяйства; Новосѣнная—тѣ же продукты и еще лошади; Ковалихинская—дрова; Похвалинская—сѣстные припасы и дрова.

Ярмарки въ Нижнемъ-Новгородѣ—второстепенныя: Ивановская (Новосѣнная пл.)—съ 22 по 24 іюня, предметы торговли: лошади и земледѣльческія орудія; Иренская (Софроновская пл.)—торговля шенными товаромъ, кустарными издѣльями, игрушками, лакомствами и ваяною обувью.

Въ отношеніи платежа основного промысловаго налога Нижній-Новгородъ причисленъ къ мѣстностямъ 2-го класса. **Оклады налога для торговыхъ предпріятій:** II-го разряда: торг. зав.—100 р., склады 15 р.; III-го разряда: торг. зав.—20 р., склады—4 р. IV-го разряда: торг. зав.—8 р.; для **промышленныхъ предпріятій** 6-го разр.—20 р., 7-го разр.—10 р., 8-го разр.—4 руб. для **ярмарочной** торговли: оптовой—100 р., розничной—25 р.; на **личныхъ промысловыхъ занятияхъ:** биржевые маклера—75 р., прикащики 1-го класса: 2-го разр. торг. предпр. и 4-го разр. пром. пр.—20 р., 3-го разр. торг. пр. и 5 и 6 пром. пр.—6 руб., 7 и 8 разр. пром. пр.—4 руб.; II-го класса—4 руб.

По квартирному налогу Н.-Новгородъ относится къ III классу.

Таблица квартирного налога въ Н.-Новгородѣ.

Разрядъ	Наемная цѣна квартиры.		Руб. К.	Разрядъ	Наемная цѣна квартиры.		Руб. К.	
	Отъ	до			Отъ	до		
1	150	р. 180	2	50	14	1100	р. 1200	46
2	180	» 210	4	15	15	1200	» 1300	53
3	210	» 300	7	17	16	1300	» 1400	61
4	300	» 360	5	60	17	1400	» 1500	70
5	360	» 420	9	18	1500	» 1600	» 70	
6	420	» 480	11	50	19	1600	» 1700	79
7	480	» 540	14	20	1700	» 1800	» 100	
8	540	» 600	16	50	21	1800	» 2000	111
9	600	» 700	19	22	2000	» 2200	» 129	
10	700	» 800	23	23	2200	» 2400	» 159	
11	800	» 900	28	24	2400	» 2600	» 181	
12	900	» 1000	33	25	2600	» 2800	» 215	
13	1000	» 1100	39	26	2800	» 3000	» 250	

Съ квартирной платы свыше 8000 руб. взимается 10%.

Сборъ съ лошадей и экипажей установленъ въ 1898 г. и взимается въ размѣрѣ 8 р. съ лошади, а съ экипажей лѣтнихъ и зимнихъ—одиночныхъ 6 р.; парныхъ—10 р., въ 1907 г. поступило въ доходъ города 14090 р. 25 к.

„Собачій налогъ“—1 р. въ годъ безъ раздѣленія на разряды, въ 1907 г. даятъ 960 р. 50 к.

Сборъ съ велосипедовъ и автомобилей въ 1907 г.—689 р. 25 к.

Водопроводъ.

Городской водопроводъ открытъ и началъ дѣйствовать 1-го октября 1847 г.; первоначально былъ устроенъ на остаткіи отъ суммъ, собранныхъ съ жителей на постройку казармъ, и на деньги, „собранныя въ разное время на украшеніе города“. Въ настоящее время по улицамъ города проложены двѣ сѣти водопроводныхъ трубъ—старая и новая, соединенныя въ 8-ми пунктахъ.

Водопроводъ подаетъ воду главнымъ образомъ рѣчную, изъ Оки; на берегу послѣдней устроена **водокачка:** она поднимаетъ воду въ водонапорные резервуары, находящіеся на Монастырской пл.—Къ 1-му января 1908 г. водою снабжалась 850 усадеб. Общая сумма дохода по нагорному водопроводу составляла въ 1907 г. 8174 р. 81 к., изъ того числа поступило 59131 руб. 18 коп. и осталось недоимки 22583 р. 63 к., за 1907 годъ подача воды выразилась числомъ 146775090 вед. По водопроводу Макарьевской части общая сумма дохода выразилась за 1907 г. суммой въ 14488 р. 41 к., изъ того числа поступило 9959 руб. 65 коп. и осталось недоимки 4528 р. 76 к., воды подано было за 1907-й годъ 27423050 вед., число отвѣтл. 78.

за пользованіе водою изъ городскихъ водопроводовъ въ Нижнемъ-Новгородѣ.

1. Вода изъ уличныхъ ведерныхъ водоразборовъ городскихъ водопроводовъ отпускается жителямъ города Нижняго-Новгорода бесплатно.

Примѣчаніе. Пользованіе водою изъ этихъ крановъ допускается только для домашнихъ потребностей при разборѣ воды исключительно ведрами.

2. Вода, изъ бочечныхъ водоразборовъ отпускается за плату по пяти копейкѣ за бочку (не болѣе 40 ведеръ).

3. Вода, проведенная изъ городского нагорнаго водопровода въ дома, для домашнихъ и хозяйственныхъ надобностей, отпускается по два ведра на человѣка въ сутки бесплатно; за воду же, израсходованную сверхъ сего, домовладѣлецъ уплачиваетъ въ кассу Управы за каждыя 100 ведеръ по 25 копейкѣ.

4. Вода, проведенная изъ городского нагорнаго водопровода для торгово-промышленныхъ заведеній, перечисленныхъ въ прилагаемомъ къ этой таксѣ спискѣ, отпускается за плату по 25 к. за 100 вед. и для бань по 15 к. за 100 ведеръ, при чемъ служащіе и рабочіе въ этихъ заведеніяхъ указанною выше скидкой не пользуются.

5. Вода, проведенная въ дома изъ зарѣчнаго Макарьевского водопровода, отпускается безъ какой бы то ни было скидки на живущихъ за плату; для домашнихъ и хозяйственныхъ надобностей 20 к. за 100 вед., промышленныхъ заведеній, поименованныхъ въ спискѣ,—25 к. за 100 вед. и бань—15 к. за 100 вед.

Примѣчаніе. Вода на фабрики и заводы для паровыхъ котловъ и вообще для фабричнаго производства отпускается только въ томъ случаѣ, если по количеству подаваемой водопроводомъ воды Городская Управа найдетъ это возможнымъ безъ ущерба для жителей.

Списокъ торгово-промышленныхъ заведеній, плата за пользованіе водою для коихъ взимается по таксѣ 25 коп. за 100 ведеръ: пивоваренный заводъ, водочный, спирто-очистной, заводъ или заведеніе минеральныхъ и фруктовыхъ водъ, хлѣбопекарня, мясное заведеніе, кондитерское, дрожжевой заводъ, макаронная фабрика, мукомольный заводъ, (мельница), колбасное заведеніе, красильное, искусный заводъ, кишечный, свѣчной, кошмовальный, огородничество, фотография, станція электрическаго освѣщенія и трамвая, элеватора; всякаго рода заводы, фабрики; всякаго рода заведенія съ механическими двигателями, аптека; склады: пива, вина, керосина; рыбная торговля; гостиницы, трактиры и рестораны съ продажей и безъ продажи акцизныхъ цитій, постоянные двory.

Плата за пользованіе сточными трубами взимается Городскою Управою на основаніи постановленія Городской Думы отъ 19 декабря 1902 года, утвержденного 31 мая 1903 года г. Министромъ Внутреннихъ дѣлъ, съ торговыхъ бань, элеваторовъ, станцій электрическаго освѣщенія и трамвая, водочныхъ и пивоваренныхъ и прочихъ заводовъ и фабрикъ по 500 руб. въ годъ, съ домовъ, въ коихъ помѣщаются казенныя и общественныя учрежденія; при числѣ живущихъ до 200 человѣкъ—175 руб. въ годъ и свыше 200 чел.—350 р. въ годъ. Со всѣхъ прочихъ домовладѣльщій постановленіемъ Городской Думы 30 декабря 1906 года, утвержденнымъ 3 марта 1907 года Нижегородскимъ Губернаторомъ, съ 1906 года установлена плата въ слѣдующихъ размѣрахъ:

При числѣ живущихъ до 25 чел.—50 руб. въ годъ.
 „ „ „ „ 50 „ — 75 „ „ „
 „ „ „ „ 75 „ — 100 „ „ „

При числѣ живущихъ до 100 чел.	—125 руб.	въ годъ.
" " " " " 125	—150 " "	" " " " " "
" " " " " 150	—175 " "	" " " " " "
" " " " " 200	—200 " "	" " " " " "

Городская смѣта на 1907 г.

Доходы.	Дѣйстви- тельно поступило и осталось въ недоимкѣ по смѣтѣ 1907 г.		Процентное отношеніе къ общему итогу дохо- довъ.
	Руб.	К.	
Пособія городу и возвратъ расхо- довъ	391113	38	29,32
Съ городскихъ имущества и оборо- ныхъ статей	375083	90	28,13
Съ городскихъ сооружеій (пред- пріятій)	264482	13	19,84
Сборы съ торговли и промысловъ	135026	16	10,13
Сборы съ недвижимыхъ имущества Пошлины разныхъ наименованій	116825	56	8,72
Сборы съ лошадей, окниашей, ча- стныхъ ип и собакъ	27198	81	2,04
Сборы съ лошадей, окниашей, ча- стныхъ ип и собакъ	15470	—	1,16
Разныя поступления	8831	61	0,66
Итого	1338331	55	100%

Расходы.	Дѣйстви- тельно пере- сходо- вано по смѣ- тѣ 1907 г. и осталось не- оплач. расх.		Процентное отношеніе къ общему итогу рас- ходовъ.
	Руб.	К.	
Содержаніе городскихъ сооружеій (предпріятій)	247185	83	18,81
Медицинская, санитарная и ветери- нарная части	193238	71	14,77
Народное образованіе	183274	95	14,00
Содержаніе Городск. Общества. Уп- равленія и Сиротскаго Суда	120472	75	9,21
Общественное управленіе	113976	83	8,72
Содержаніе и устройство принад- лежащ. городу нежил. имун.	78704	76	6,09
Благоустройство города	78924	57	6,04
Содержаніе городской полиціи *)	74944	90	5,74
Уплата долговъ	64504	04	4,93
Содержаніе пожарн. командъ **)	56615	45	4,33
Воинская квартирная повинность	49383	71	3,77
Участіе въ расход. по содержанію правительств. учрежденій	18287	59	1,39
Расходы сверхъ парламентаріевъ	16815	19	1,28
Отчисленіе на образов. капитала	5000	—	0,39
Уплата налоговъ	4938	36	0,88
Разныя расходы	1861	81	0,15
Итого	1309131	42	100%

Санитарно-медицинское состояніе города.

Въ отношеніи врачебной помощи населеніе горо-
да обслуживаютъ 3 больницы для стационарныхъ
больныхъ (изъ нихъ 2 городскихъ и 1 земская) и 8
амбулаторій—изъ нихъ 3 при больницахъ и 5 спе-
ціально для приходящихъ больныхъ. Расходы горо-
да на медицинскую, ветеринарную и санитарную
части въ 1907 г. составили 147000 руб. Число забо-
лѣвавшихъ въ городѣ за 1907 г. 188794.

Больницы: 1) *Городская Бабушкинская* (въ Ку-
навнинѣ, уг. Напольно-Вокзальной ул. и 11 лин.)—

*) Не считая квартирнаго довольствія, отводи-
маго натурою.

**) Не считая помѣщеній, занимаемыхъ пожар-
ными командами и обозами.

По сметѣ своему расходы §§ 1 и V дожны
бы включаться въ одинъ общій §.

и. д. старш. врача Леон. Петр. Библихинъ; при ней:
1) *амбулаторія*, которую въ 1907 г. посѣтило 29150
человѣкъ больныхъ. 2) *Городская барачная* (Новая
стройка—за Крестовоадвиженскимъ монастыремъ—
ст. вр. Георг. Мих. Шефферъ Полевая, д. Тараканова;
общее число больныхъ за 1907 г. 1810 чел. 3) *Гу-
бернская Земская* („Мартиповская“) стар. вр. О. В.
Кунцевичъ и при ней 2) *амбулаторія* (Жуковская
ул. 18—20 общ. число больныхъ въ 1907 г. 31903 ч.
Психіатрическое отдѣленіе ея и при немъ 3) *амбула-
торія* (Тихоновская, 39); общ. число больныхъ въ
1907 г. 1336 чел. *Сифилитическое* (Ковалихинская
плоч.)—завѣд. Тим. Мих. Рожанскій 4) *Городское
Маринское родовспомогательное заведеніе* (Варвар-
ка. (Директоръ Н. В. Соколовъ) число поступивш.
въ 1907 г. берем. женщинъ—2031 ч. *Временная
голерная больница* (въ д. бывш. Зевеке); въ 1907 г.
поступило заболѣвшихъ азиатской холерой 47 чел.

Амбулаторіи: 5) *Александровская* 18. (Варварка)
—зав. Серг. Петр. Добротинъ; общее число явив-
шихся больныхъ за 1907 г. 39898 чел.; 6) *2-я Верене-
Базарная* (Новобазарная плоч.)—завѣд. Фед. Фед.
Томсонъ; общее число больныхъ за 1907 г. 49973
челов.; 7) *Нижне-Базарная* (Суетинскій сѣздъ, д.
Строганова)—завѣд. Алд. Павл. Голубевъ; общее
число больныхъ за 1907 г. 32693 чел.; 8) *Частная
лечебница* (Вол. Покровка, д. Развизина—платная;
плата за совѣтъ 50 коп.; 9) *2-я частная лечебница*
(Нижній Базаръ, д. Шунаевой. 10) *3-я частная
лечебница* (Кунавино).

Анатомическая камера для вскрытія труповъ
—городская при Петропавловскомъ кладбищѣ (въ
городѣ).

Ветеринарно-санитарный надзоръ за приво-
зомъ и убоемъ скота выполняется городскими ветери-
нарными врачами и состоящими при нихъ ветери-
нарными фельдшерами. Въ дѣляхъ болѣе правиль-
наго надзора за скотомъ и мясными продуктами,
поступающими въ городъ на продажу, устроены 2
городскихъ скотобойни и при нихъ скотопригонные
дворы, куда поступаетъ весь скотъ, предназна-
ченный для убоя въ городѣ. *Скотобойня № 1* (завѣд.
старш. вет. врачъ Адр. Александр. Студенскій и
ветер. врачъ Ал.—дръ Евгр. Лебедевъ, находится въ
полѣ, за Печерскими казармами (противъ В. Печер-
ки); *Скотобойня № 2* (при ней же и *кожебойня*) на-
ходится въ Кунавнинѣ (завѣд. ветер. вр. Ник. Ник.
Рудаковъ).

Привозные мясные продукты подвергаются ве-
теринарному осмотру (продажа продуктовъ безъ
клема осмотра на разрѣшается); въ базарные дни,
а также съ 10 по 25 декабря и всю Страстную
недѣлю на базарныхъ плоч. при микроскопическихъ
станціяхъ (Ново-Базарная пл. и Острожная площадь),
а въ небазарные дни на городск. скотобойняхъ
за осмотръ взимается плата отъ 10 к. до 75 коп.
съ туши. Для подачи помощи больнымъ животнымъ,
принадлежащимъ обывателямъ города и възда, при
1-й Кремлевскій части (на Ново-Базарной площади)
учреждена ветеринарная лечебница (зав. ветер. вр.
Вл. Гр. Политковскій).

Городскія народныя столовая и чайныя,
доставляя неимущему люду за дешевую плату го-
рячую пищу и чай, являюся однимъ изъ санитар-
ныхъ мѣропріятій городского общественаго само-
управленія. Первая столовая-чайная была учреждена
въ 1882 г. въ настоящее время всѣхъ столовыхъ
чайныхъ 2: столовая-чайная на Почанскомъ тол-
кучемъ рынкѣ—(между Лыковой дамбой и Зелен-
скимъ сѣздомъ)—сдается въ аренду частнымъ
предпринимателямъ: 1) на Ивановскомъ сѣздѣ въ
въ д. бывш. Сухарева и 2) на Живоносной ул.

(около Красных казарм). Обѣдъ стоитъ 5 к. (не въ холерное время 7 к.) состоитъ изъ $1\frac{1}{2}$ ф. хлѣба, горячаго и каши; чай—съ 3 кусками сахару—2 к. (не въ холерное-время 3 к.).

Начальное народное образование

въ Нижнемъ-Новгородѣ.

(Изъ отчета инспектора городскихъ училищъ за 1907 г.)

Всего на начальное образование въ 1907 г. Городскимъ Управленіемъ изъ городскихъ средствъ назначено было по смѣтѣ 111317 руб. Распредѣленіе этой суммы носитъ постоянный характеръ. Въ эту сумму не вошли расходы въ размѣрѣ 13171 р., которые отчасти составляютъ расходы города по вышшему образованию, отчасти имѣютъ непосредственное отношеніе къ начальному образованию. На среднее образование, включая сюда стипендіи въ среднихъ и высшихъ учебныхъ заведеніяхъ, Городское Управленіе расходуетъ 42181 р., на профессиональное образование 15956 руб., всего на народное образование 182625 руб.

Общій расходъ на народное образование изъ средствъ Городского Управленія и другихъ источниковъ въ 1907 г. составляетъ 226827 руб.

Расходъ на начальныхъ училищахъ города по отношенію къ общему расходу на народное образование по смѣтѣ составляетъ 60,90%, менѣе прошло года на 1,38%, остальные расходы на народное образование—39,10%. По отношенію къ общему смѣтному бюджету расходы на народное образование составляютъ 14% (въ 1906 г.—15,60%), а на начальное образование 9,70% (въ 1906 г.—9,70%). Во всѣхъ городахъ Имперіи въ 1901 г. ассигновки на народное образование составляли 9,10%—10,60%.

Расходы Городского Управленія на начальное образование по отношенію къ расходамъ на это образование изъ всѣхъ источниковъ составляетъ 74% (въ 1906 г.—79%).

На жалованье законоучителямъ городъ израсходовалъ 5038 р., на жалованье учащимъ, включая и квартирные деньги 56853 р.—51% общего бюджета городского на начальныхъ школахъ, болѣе прошло года на 6790 р. Жалованье учащимъ отъ 360 руб. до 720 р. въ годъ; квартирные деньги—9330 р., учителямъ рукодѣлія и матеріалъ для рукодѣлія 2333 р., на библиотеки и мелочные расходы 2872 р., въ среднемъ по 106 р. на школу, включая и одновременный расходъ на оборудованіе новыхъ отдѣленій. Въ частности на учебныя пособия и библиотеку—1404 р., на жалованье сторожамъ—5144 р. Наемъ школьныхъ помѣщеній—6603 р.¹⁾ На ремонтъ школьныхъ зданій по смѣтѣ израсходовано 2340 руб.—2,10% всѣхъ расходовъ (въ 1906 г.—2,20%).

Наиболѣе крупныя средства затрачиваются городомъ на четыре городскія училища по положенію 1872 г.—8555 р.²⁾ и 2-хъ классная женскія училища (28329 р.); остальные цифры колеблются между 5890 р. и 2250 р. въ зависимости отъ количества отдѣленій (отъ 3-хъ до 7 отдѣленій).

Одно начальное училище обходится городу въ среднемъ 3730 р., одно отдѣленіе до 250 р., 1 учащійся стоитъ Городскому Управленію 19 р. 36 к.

¹⁾ Въ томъ числѣ 1650 р. въ пользу благотворительныхъ учрежденій города.

²⁾ Въ эту сумму не вошли $\frac{1}{2}$ расходовъ на содержаніе Городскаго училища Св. Владимира совместно съ казною. Возбужденное по этому поводу ходатайство Думы было удовлетворено уже въ 1908 году.

По расходамъ изъ всѣхъ источниковъ 1 училище стоитъ до 4615 р., 1 учащійся—23 р. 50 к.

По жертвованію частныхъ лицъ и обществъ и попечительн. училищъ дали 16083 р. (10% общего бюджета).

Отъ земства ежегодно поступаетъ въ кассу города на расходы по начальнымъ училищамъ 1500 р.

Отъ казны на городскія по положенію 1872 г., приходскія и 2-хъ классныя женскія—16763 руб., болѣе прошло года на 4071 р. Главное увеличеніе пособій падаетъ на 2-хъ классныя училища. Обученіе въ начальныхъ училищахъ города безплатное. На женское ремесленное училище отпущено 2500 р. и на ремесленное отдѣленіе Сергѣевскаго училища 900 р., всего 20163 р.

Плата за обученіе взимается лишь въ городскихъ по положенію 1872 г. училищахъ (3706 р. 0/100 съ капиталовъ представляютъ 307 р.—0/1000 съ капитала на Минино-Пожарское училища. 9/1000 отношеніе всѣхъ расходовъ къ общему бюджету на начальныхъ школахъ выражается въ слѣдующихъ цифрахъ: изъ городскихъ средствъ—74% (въ 1906 году—79%), изъ государственнаго казначейства 11% (въ 1906 г.—10%), отъ земства 1%, пожертвованія частныхъ лицъ и обществъ—10% (въ 1906 г.—9,30%), 0/1000 съ капиталовъ 0,20%, плата за ученіе 30%.

На одного жителя падаетъ всѣхъ расходовъ на начальныхъ школахъ изъ городскихъ средствъ по 1 р. 17 к., изъ всѣхъ источниковъ 1 р. 56 к.; расходовъ на народное образование изъ городскихъ средствъ на одного жителя 1 р. 91 к. По расчету на 1 жителя расходы городовъ въ 1901 г. составляли въ столицахъ—1 р. 44 к., въ крупныхъ городахъ 1 р. 7 к.

Расходъ города въ размѣрѣ 13171 р. на вышшнее образование (7,2% городского бюджета на народное образование) слагается изъ слѣдующихъ статей: мужской воскресной школъ—100 р., Общества распространенія начальной образованія (включая содержаніе народнаго дома)—3800 р., на содержаніе Пушкинской читальни—1901 р., содержаніе художественнаго историческаго музея—1000 руб., архивной комиссіи—845 р., общественной библиотеки—4025 р., на содержаніе филиальнаго отдѣленія городской библиотеки въ Канавинѣ—1400 р.

Расходъ Городского Управленія на профессиональное образование равняется 15956 р.—87% общего городского бюджета на народное образование.

На среднее образование Городскимъ Управленіемъ расходуются 42181 р.—23,10% общего бюджета на народное образование.

Расходы города по осуществленію школьной сѣти по проекту Министерства Народнаго Просвѣщенія указаны въ особомъ докладѣ въ приложеніи къ отчету. Осуществленіе этихъ расходовъ во всей ихъ полнотѣ возможно лишь исключительно при пособіи изъ государственныхъ средствъ.

Число учащихся въ городскихъ училищахъ г. Н.-Новгорода въ 1907 году было 6024 чел.—3253 г. мальчиковъ и 2771 дѣвочекъ. Въ городскихъ училищахъ по положенію 1872 г. учащихся было 667 мальчиковъ, менѣе прошло года на 17 человекъ. Если исключить увеличеніе числа учащихся въ 4-мъ городскомъ училищѣ (34 ч.), то уменьшеніе учащихся въ училищахъ этого типа достигнетъ внушительной цифры—51. Этотъ фактъ рѣзко выдѣляется на общемъ фонѣ притока учащихся въ городъ. Въ 2-хъ классныхъ женскихъ, за исключеніемъ желѣзнодорожнаго, было 1174 дѣв., болѣе прошло года на 139 д., въ томъ числѣ въ IV и V отд. было 406 дѣв., болѣе прошло года на 57 дѣв. Если считать одни начальныя училища съ трехгодичнымъ курсомъ, то въ нихъ было уча-

щихся 2283 мальч. и 1412 дѣв., мальчицъ болѣе прошло года на 125 чел., количество дѣвочекъ не намѣнилось. Общее число учащихся по всемъ училищамъ увеличилось на 291 учащаются (въ 1906 г.—на 360 челов.). Число мальчицъ увеличилось на 134 челов., а дѣвочекъ на 156 чел.; въ 2-хъ классныхъ женскихъ училищахъ увеличилось на 139 челов. Приростъ учащихся дѣвочекъ въ истекшемъ году превысилъ приростъ мальчицъ; въ 1905 году онъ превышалъ значительно приростъ мальчицъ, въ 1906 году былъ равенъ. На это увеличение влияло, главнымъ образомъ, расширение образования дѣвочекъ въ 2-хъ классныхъ училищахъ; вмѣстѣ съ тѣмъ, этотъ приростъ стоитъ въ связи съ составомъ мужского и женскаго населенія въ Н.-Новгородѣ. Учащихся дѣвочекъ въ школахъ 46% всего числа учащихся (въ 1906 г.—45%), а мальчицъ—54% (въ 1906 г. 55%). Если не считать училищъ по положенію 1872 г., дѣвочекъ будетъ уже 51%, а мальчицъ лишь 49%.

Церковно-приходскихъ школъ въ городѣ 12, онѣ расположены въ слѣдующихъ пунктахъ: 1) школа при Семиваріи (на Благовѣщенской площади); 2) при Архиреевскомъ домѣ (М. Печерка) 3—4) Воскресенская мужская и женская (при Воскресенской церкви); 5) Вознесенская (при Вознесенской церкви); 6) Одыгиревская (на Гребешкѣ); 7) Троицкая (въ д. Троицкой церкви); 8) Рождественская (при Строгановской церкви на Нижнемъ базарѣ) 9—10) Владимирская и Преображенская въ Макаревской части; 11) при Крестовоздвиженскомъ монастырѣ и 12) при церковно-уч. школѣ (2-хъ классная на бывш. выставкѣ 1).

Изъ нихъ наиболѣе помѣстительныя Воскресенскія мужская и женская и Вознесенская. Помѣщаются школы въ собственныхъ или церковныхъ зданіяхъ.

Частныхъ учебныхъ заведеній третьяго разряда въ Н.-Новгородѣ 15: 1) Н. Ф. Дмитриевой—дѣтскій садъ (осн. въ 1895 г.)—Бол. Покровка, д. Нѣмецкой церкви; 2) М. М. Саложниковой (осн. въ 1878 г.)—Малая Ямская, собственный домъ; 3) М. В. Миловой (осн. въ 1887 г.)—Варварка д. Реального училища; 4) Е. А. Рѣдозубовой (осн. въ 1897 г.)—Осыпная гора, д. Пальцовой; 5) А. П. Даниловой (осн. въ 1891 г.)—Варварка, д. Шелокова; 6) С. Л. Скворцовой (осн. въ 1891 г.)—Варварка, домъ Чеснокова; 7) Г. С. Кольянина (осн. 1907 г.)—Грузинскій п., д. Ермолаевой; 8) школа общества „Благо Креста“ (осн. въ 1899 г.)—на Звѣздникѣ; 9) Бирюковой—дѣтскій садъ (1903 г.)—Нѣмецкая ул.; 10) М. В. Георги—Б. Покровка, д. Будилова; 11) А. В. Ильинской—Кананино, собственный домъ; 12) О. А. Вернеръ (1906 г.)—Тихоновская улица, д. б. Вауеръ; 13) В. А. Вановой (1905 г.)—уг. Алексѣвской и

Дворянской ул.; 14) общества попеченія о дѣтяхъ (1906 г.)—Бол. Покровка, домъ Антюкова; 15) еврейское—2-го разряда.

Изъ нихъ болѣе помѣщаются въ районѣ Большой Покровки, Осыпной улицы и Варварки, удовлетворяя интересы наиболѣе состоятельной группы населенія, и 1 въ Макаревской части.

Школы образовательнаго характера имѣются при пріютахъ: Александровскомъ, Маринскомъ, Макаревскомъ, при Епархіальномъ женскомъ училищѣ и при пріютѣ Коптевой.

Въ городѣ существуетъ 7 воскресныхъ школъ: 1) женская (при Кутайковскомъ училищѣ); 2) мужская (при Макаревскомъ Братскомъ училищѣ); 3) женская (при Башкировскомъ училищѣ); 4) при Троицкомъ 2-хъ классномъ училищѣ (женская); 5) при домѣ Трудолюбія (мужская); 6) при казенномъ винномъ складѣ; 7) мужская воскресная школа при Благовѣщенскомъ училищѣ. 2—4—содержатся на средства комитета попечительства о народной трезвости.

Въ 1907 г. возникли курсы для взрослыхъ по вновь утвержденнымъ правиламъ объ этихъ курсахъ. Первые—учреждены Н. Д. Работновымъ, помѣщаются въ зданіи Коммерческаго и Императора Александра II училищахъ. Вторые, учрежденные Комитетомъ Попечительства о народной трезвости—при вывозномъ городскомъ паркѣ 1).

Профессиональныхъ школъ 7: Кулибинское училище, школа ремесленныхъ учениковъ, Мавинская Братская ремесленная школа, Епархіальная ремесленная школа, частная торговая школа М. В. Георги, женское ремесленное училище и ремесленная школа при Александровскомъ пріютѣ (въ предыдущихъ отчетахъ эта школа не зарегистрирована).

Ремесленная отдѣленія—при Сергіевскомъ училищѣ (по дереву) и при „Убѣжищѣ бѣдныхъ дѣтей“ (слесарное и токарное). Предположено къ открытію при домѣ Трудолюбія—столярное и при Вдовьемъ домѣ—портновское и сапожное.

Ремесленный классъ (сапожный) при „Убѣжищѣ бѣдныхъ дѣтей“ и столярный при Кутайковскомъ пріютѣ.

Профессиональный классъ по рукодѣлію—при Вдовьемъ домѣ.

Всѣхъ высшихъ учебныхъ заведеній, не считая воскресныхъ школъ и курсовъ, въ Н.-Новгородѣ 87; съ воскресными 90. На 1000 жителей приходится вмѣстѣ съ воскресными—0,9 школы. На 1 школу 1076 человекъ населенія. Вмѣстѣ съ воскресными и курсами—1058 человекъ населенія (въ 1906 году—1086 человекъ). Болѣе точно опредѣляетъ отношеніе школъ города къ населенію количество учащихся въ нихъ.

Ученыя, образовательныя, благотворительныя и школы учрежденія и общества.

Ученныя и образовательныя учрежденія.

Губернская ученая архивная комиссія. (Зданіе Городской Думы).

Епархіальный комитетъ правосл. миссіон. 0-ва.

Епархіальная церковно-археологическая комиссія (при Цух. семинаріи).

Одг. Императорскаго Палестинскаго 0-ва.

Кружокъ любителей физики и астрономіи (при Гу-

бернской муж. гимназіи).

Отдѣленіе Императорскаго русскаго музыкальнаго 0-ва (Грузинскій пер., Коммерч. собраніе).

Отдѣленіе Русскаго Императорскаго техникаго 0-ва.

Отдѣленіе Русскаго Императорскаго 0-ва Судостроенія.

0-во любителей художествъ.

0-во врачей Губ. Земск. больн.

1) и одна школа грамоты.

1) Возбуждено ходатайство объ открытіи курсовъ по программѣ 2-хъ классныхъ училищъ Обществомъ распространенія начальнаго образованія.

Нижнег. Отдѣл. Русскаго Общества Охр. Нар. Здравія (Уголъ В. и М. Печерки, зд. Казенной Палаты).

Секція гигиены, воспитанія и образованія (при отд. р. охр. нар. здо., Волотовъ пер., д. б. Воронковичъ, кв. д-ра Н. А. Грацианова).

О-во распространенія народнаго образованія (В. Печерка, 26).

О-во Поощренія высшаго образованія (Студ. ул., д. П. А. Рождественскаго).

Музеи.

Сельско-хозяйственный (Естественно-Исторический) музей Нижегородскаго Губ. Земства.—уголъ Тихоновской и Мартыновской ул., д. Губ. Земства; основ. въ 1885 г. въ дѣляхъ изученія Ниж. губ. въ естественно историческомъ отношеніи; содержитъ коллекціи: геологическія, палеонтологическія, почвенныя, ботаническія, зоологическія и сельско-хозяйствен. При немъ имѣется библиотека (около 1600 названій), химическая лабораторія, контрольная сѣмянная станція и метеорологическая станція II-го разряда Главной Физ. Обсерваторіи съ губернской стѣю метеорологическихъ пунктовъ. Открытъ для публики ежедневно за исключеніемъ среды и двенадцатыхъ праздникоу, съ 10 ч. до 3-хъ ч. дня. Входъ безплатный.

Художественный и исторический (Благовѣщенская пл., Дмитровская башня Кремля), сущ. съ 25 июня 1896 г.; художественный отдѣлъ содержитъ болѣе 1500 предметовъ, въ число которыхъ входятъ произведения скульптуры, картины масляными красками, акварели, рисунки, гравюры, офорты и простонародныя картины („дубочныя“); послѣднія составляютъ большинство номеровъ отдѣла, хранятся въ папкахъ и обзорно для посетителей доступны; кромѣ того, въ худож. отдѣлѣ есть нѣсколько произведеній мозаики, маюлики, а также худож.-промышленныя издѣлія и автографы. Историческій отдѣлъ содержитъ до 4000 предметовъ, но какаго-либо каталога или простаго перечня предметовъ этого отдѣла до сихъ поръ не существуетъ, а есть лишь опись. Музей открытъ для публики въ воскресенье—съ 12 ч. до 3 ч. дня, въ остальные дни: съ 1 апрѣля по 1 октября съ 10 ч. утра до 5 ч. вечера, а съ 1 октября по 1 апрѣля—съ 10 ч. утра до 3 ч. вечера. Въ двенадцатые праздники закрытъ. Плата за входъ: по воскресеньямъ—3 коп., въ остальные дни 20 к.; завѣд. П. И. Крыловъ (при город. библиотекѣ).

Педагогическій музей дирекція народн. учил. (Ново-Базарная пл., зд. учил. Имп. Александра II); библиотека музея открыта для безплатнаго пользованія всѣхъ лицъ, имѣющихъ непосредственное отношеніе къ начальнымъ учил. Ниж. губ.; библиотека и музей открыты: въ будни, кромѣ понед. и субботы, отъ 5 ч. до 9 ч. веч., въ праздничные и воскресные дни отъ 1 ч. до 6 ч. вечера. Завѣд. Ив. Алекс. Шлыкѣвъ.

Торгово-промышленный складъ - музей кустарныхъ издѣлій (Губернскаго Земства—Жуковская ул., при Управл.)—открытъ 1 ноября 1896 г.—въ дѣляхъ „сближенія кустарей съ потребителями, путемъ продажи издѣлій изъ склада, а также приемомъ и исполненіемъ заказовъ на разнаго рода кустарныя издѣлія“. Открытъ съ 10 до 3 ч. дня.

Библиотеки и читальни.

Городская публичная библиотека (В. Покровка, домъ Гор. О-ва № 2)—номинально существуетъ съ 1831 г., фактически же съ 1861 г. Въ 1831 г. Нижегородское дворянство учредило на дѣло библиотеки обязательную (по предложенію администраціи) подписку по всей губерніи; подп. ка-дала 10 тыс. руб.; въ этомъ же году администраціей было предложено устроить и другую уже не обязательную подписку,

давшую 1434 руб. 38 коп. Къ собраннѣмъ суммамъ была присоединены пожертвованія книгамъ, которыя тутъ же и были сданы въ архивъ, такъ что библиотека числилась только на бумагѣ. Въ 1861 г. по частной инициативѣ былъ выбранъ комитетъ для фактическаго устройства библиотеки, который и открылъ ее 1-го марта 1861 г.; съ 1870 г. библиотека была передана на вѣдѣніе Городской Думы. Въ настояще время при библиотекѣ существуетъ кабинетъ для чтенія книгъ (безплатно) и газетна читальня (т-же). Съ 1903 г. открыто филиальное отдѣленіе библиотеки въ Кунавинѣ (3-я линия, Буроа)—для жителей зарѣчной части города. Библиотеки открыты: въ будничные дни съ 1-го сентября по 1-е мая съ 10 час. утра до 8 вечера, а съ 1-го мая по 1-е сентября съ 10 ч. утра до 6 ч. вечера; въ воскресные дни съ 12 до 4 час. полудни; библиотеки закрыты: 1 и 6 янв., 2 февр., пятн., субб. и воскр. маеленицы, 25 марта, Верное Воскр. пятн. и субб. страстн. нед., первые три дня Св. Пасхи, дни Вознесенія Господня, Св. Троицы, Св. Духа, 6 и 15 авг., 8 и 14 сент., 4 октября, 21 нояб., 6, 24, 25, 26 и 27 декабря. Библиот. Петрѣ Ив. Крыловѣ (при библиотекѣ).

Безплатная народная библиотека и читальня общества распространенія начальнаго образованія (существуетъ съ 1895 г.)—В. Печерка, д. Богоявленскаго; открыта ежедневно отъ 11 ч. до 1 ч. дня и отъ 3 ч. до 9 ч. вечера; пользованіе книгамъ безплатно.

Дѣтская библиот. секціи гигиены воспит. и образован. Ново-Базарн. площ., училище Императора Александра II. Открыта 1 марта 1907 г.—содержитъ въ себѣ около 1500 т. книгъ и 14 журналовъ.

Третья безплатная библиотека-читальня—Кунавинъ. Нап. Вокз. ул., д. Макаревскаго братства. (Составл. отдѣлъ, городск. безплатн. библиот.).—Завѣд. П. И. Крыловъ.

„Пушкинская“ безплатная народная читальня—(городская) читальня босаковъ, сущ. съ 31 дек. 1900 г.; находится на Нижнемъ Базарѣ, рядомъ съ воячекымъ домомъ; открыта съ 9 ч. утра до 5 ч. веч., (въ праздники съ 10 до 2 ч. дня). Пред. ком. В. И. Мих. Волковъ, члены: Фед. Павл. Кузнецовъ и Кон-т. Ев. Ромашевъ.

Безплатная библиотека читальня городского комитета попечительства о народной трезвости (содержитъ около 4000 названій) открыта: въ будни отъ 12 до 3 ч. и отъ 6 до 9 ч., въ воскресенье, двенадцатые праздники и наканунѣ праздниковъ отъ 12 до 6 ч. (Ново-Базарная пл., д. Курепина).

Читальня отъ Епархіальнаго училищнаго совѣта—Рождественская ул., старое зданіе церкви Космы и Даміана.—содержитъ около 1200 названій.

Библиотека-читальня Нижегородскаго городского духовенства—(М. Печерка, д. братства св. Георгія)—библиот. диак. Ал-др. Ильичъ Никольскій, (Тихоновская, д. Благовѣщ. церкви).

Воскресная и праздничная читальня въ честь А. Е. Наумова (Дворянская ул., д. Ремесленнаго О-ва)—доступна только цеховымъ и врем.-цехов. (содержитъ около 1200 томовъ); открыта: въ воскресенье отъ 1 до 6 ч. и въ пятницу отъ 4 до 6 час. вечера.

Частная библиотека быв. Рукавишниковъ—(Алексѣвская ул., д. Вальяжникова)—платная, содержитъ до 8000 том.

Библиотека архивной комиссіи. (Зданіе Думы)—открыта для публики: по средамъ съ 7 ч. до 10 ч. веч. и по воскрес. съ 12 ч. до 3 ч. дня; содержитъ около 5500 том.)

Библиотека общедоступнаго клуба. (Алексѣвская ул., д. Торсуева) лучшая въ городѣ по подбору книгъ; интересныя новинки книжнаго рынка охотно

приобретаются библиотекой, в случае заявления на них спроса со стороны членов клуба; будучи доступна только членам клуба, менее публичной, отнесена в выборку книг; содержит более 12000 названий (около 20000 том).

Библиотека коммерческого клуба. (Грузинский пер., Ермо аевой)—доступна только членам клуба содержит около 20000 том.). Зав. библиот. Андр. Ив. Звездинъ.

Библиотека Торгово-промышленного клуба (въ Кунаишъ), Вокз. площ., д. Кузнецикова. Зав. И. И. Карташевъ.

Библиотека Аранчевскаго надетскаго корпуса получила въ собственность библиотеку гр. Аракчеева; одержит много рѣдких и старинныхъ книгъ; всего въ библиот. 20 тыс. том.; доступна только членамъ педагогическаго персонала корпуса.

Библиотека губернской гимназии—съ весьма рѣдкими экземплярами, доступна только членамъ учительскаго персонала гимназии.

Библиотека дворянскаго института (мужскаго) содержит рѣдкіе экземпляры книгъ; доступна только членамъ учительскаго персонала института.

Библиотека реальн. училища содержит болѣе 12 тыс. томовъ; доступна только преподавателямъ училища.

Библиотека Земскаго Естественнаго Историческаго Музея—Уголь Тихоновской и Мартыновской ул., д. Губ. Земства. Книги преимущественно по естествознанію и сельскому хозяйству, всего около 1600 названій; кромѣ того получаютъ періодическія изданія и труды разныхъ учебн. обществъ и учреждений.

Библиотека статистическаго комитета. (Ильинка, д. Сироткина)—доступна только членамъ комитета (2300 томовъ).

Періодическія изданія.

„Нижегородскій Листонъ“—ежедн. газета больш. формата. Издается двѣна годъ для городк. подписч. пр., для иногородн.—8 р. Редакция—Б. Покровка, д. Присѣлшкова. Редакторъ А. А. Дробышевскій, изд. Евс. Марк. Евшинъ.

„Волгарь“—ежедневная газета большого формата; подписная цѣна 7 руб. въ годъ. Редакторъ-издатель Серг. Ив. Жуковъ—М. Покровка, д. № 10.

„Нижегородская Биржа“—выходитъ 3 раза въ недѣлю; подписная цѣна 5 руб. въ годъ; редакция въ здании Биржи (Софроновская площадь), редакторъ старшій биржевой маклеръ Петръ Ив. Лельковъ (Телячья, соб. домъ).

„Нижегородскія Губернскія Вѣдомости“—выходятъ ежедневно по средамъ; подписная плата для обязательныхъ подписчиковъ 3 руб. въ годъ, для частныхъ лицъ—4 р.; редакция въ Губернскомъ Правленіи (въ Кремль).

„Нижегородская Земская Газета“—ежедневное изданіе въ 11²—2 листа; начала выходить съ осени 1903 г. Въ большомъ количествѣ разсылаются безплатно земскимъ гласнымъ, с. хоз. корреспондентамъ статист. бюро губернскаго земства, въ земскія школы, народныя библиотеки, волостныя правленія, кооперативнымъ учреждениямъ и т. п. Подписная цѣна 1 рубль въ годъ для жителей Нижегород. и 2 руб. для иногубернскихъ. Редакция при Губернской Земской Управѣ (Жуковская ул., д. № 16). Ответственный редакторъ членъ Губ. Зем. Упр. С. П. Менделѣевъ.

„Суходолецъ“ (редакция—Рождественская ул., д. Черк. Рождества), профессиональн., политич., обществ. литература, выходитъ 2 раза въ недѣлю—по четвергамъ и воскресеньямъ, а во время навигаціи 3 раза въ недѣлю. Редакт. издат. Ф. П. Хитровскій. Подписн. плата: на годъ 5 р., для суходолецкихъ служащ. и суходолецкихъ 4 р. При газетѣ выходятъ еженедѣльн. „Иллюстрированныя Прибавленія“, подписная цѣна на которыя 2 рубля въ годъ.

О-ва взаимопомощи, общежитія и благотворительныя учрежденія.

Мѣстное управленіе Россійскаго Общества Краснаго Креста—Община сестеръ милосердія (В. Печерка, д. Общины № 35).

Оружное управленіе О-ва спасанія на водахъ (Рѣчное училище).

Нижегородское Свято-Георгіевское О-во хоругвеносцевъ. Нижегородское О-во взаимнаго вспом. на случай смерти. О-во взаимнаго вспоможенія служащихъ Нижегородскаго Анцизнаго Управленія на случай смерти. (При Акцизномъ управленіи).

О-во служащихъ въ кредитныхъ учрежденіяхъ въ г. Н.-Новгородѣ.

Нижегородскій отдѣлъ Россійскаго О-ва сельскохозяйственнаго птицеводства.

О-во рабочихъ кустар. мастерскихъ, водопроводно-слесарно-мѣднаго производствъ въ Ниж.-Новгородѣ.

Нижегородская домостроительная артель рабочихъ. О-во куляновцевъ.

Вспомогательное О-во комм. вояжеровъ и городскихъ продавцевъ (въ ярмаркѣ).

Мусульманское благотвор. О-во въ Нижегород. ярмаркѣ. Отдѣленіе воинскаго благотворит. О-ва Бѣлаго Креста. Елахов. попеч. о призрѣніи бѣдныхъ духовнаго званія.

Губернское попечительство о дѣтскихъ приютахъ. Общество „Ясли“ (В. Печерка, д. Меморскаго).

О-во Ник. Земледѣльческой исправительной колоніи малолѣтнихъ (Н. Базаръ, д. Степанова).

Общегітніе воспит. духовной семинаріи (при семинар.). Общежитіе гимназистовъ братства свв. Кирилла и Меодія (Грузинскій пер., с. д.).

О-во вспомоществованія бѣднымъ ученикамъ Реального уч. (Сергіевскій пер. д. Ермолаева).

О-во вспомош. бѣдн. уч. Маріинской (1-й женской гимназій (М. Покровка, д. Башкировой).

О-во вспомош. иуд. учен. Реальн. учл. М. М. Милова. О-во вспомош. бѣдн. уч. 2-й женской гимназій, (Тихоновская, д. Зайцева).

О-во вспомош. бѣдн. уч. частн. жен. гимн. Е. Т. Хрѣновской, (М. Печерка, 20).

Т-во питомцевъ Дворян. Инстит. Императора Александра II.

О-во взаимнаго вспомошества. учителей и учительницъ. (Провантская 7).

О-во для пособія учащимся въ нач. народныхъ училищахъ (Преображенскій пер., № 5).

О-во вспомош. учащимся въ городск. по полож. 72 г. 2-класс. училищахъ. (М. Печерка, д. Ваулина).

О-во вспомошенія бѣднымъ Н.-Новгородѣ.

О-во вспомошенія частному служебному труду. (Бол. Покровка, д. Фролова).

О-во помощи нуждающимся женщинамъ.

О-во вспомош. учен. коммерч. учил. (В. Печерка, с. д.). О-во школьныхъ столовыхъ Н.-Новгородѣ.

Канавинское О-во полегченія дѣтямъ (въ Канавинѣ).

О-во трезвости (Почайна, д. Гущина).

Ярмарочный комитетъ народной трезвости. Попечительство Императрицы Маріи о сѣпныхъ. (Бол. Покровка, 22).

Еванг. лютеранское благотворительное О-во. Благотворительное О-во римско-католическаго прихода.

О-во пособія бѣднымъ евреймъ въ Нижн.-Новгородѣ. (Ильинка, д. Влпнова).

О-во полегченія дѣтямъ, (Бол. Покровка, д. Антюкова). Отдѣлъ О-ва вспомошествованія нуждающимся аркачевцамъ (Кадетскій корпусъ).

Городское пожарное общество—правленіе—(Мартыновская 14).

О-во содержаній буфетовъ на пассажирскихъ пароходахъ Волжско-Камскаго бассейна.

О-во „Французскій союзъ“ въ Н.-Новгородѣ.

Суудоохранительная касса служащихъ во вѣдомствѣ Нижегородской Казенной Палаты. (При Казенной Палатѣ)

Судо-сберегательная касса служащих Нижегородского Анцизнаго Управления. (При Анцизном Управлении).

Сберегательная касса служащих Общества „Она“.
Товарищеская касса трудовых сбережений служащих у фирмы „Преминновъ В. С. Ретивова и А. В. Волкова въ Н.-Новгородъ“.

Мѣстное представительство медицинской кассы Чистовина (Сол. Григ. Полякъ—Осыпная с. д.).

Комитетъ по заѣздыванію школьными столовыми.
Комитетъ по сбору ненужныхъ вещей въ пользу бѣдныхъ малолѣтнихъ дѣтей для лѣтнихъ колоній, (Грузинскій, 18).

Мининское братство.
Братство Св. благов. вел. кн. Георгія (Больничная, д. Тихоновской церкви).

Братство св. Креста.
Александровская богадѣльня (женская) помѣщ.

на Варваркѣ въ собств. зданіи, учреждена въ 1867 г. въ память избавленія Императора Александра II отъ угрожавшей ему опасности въ Парижѣ.

Дѣтскій пріютъ имени граф. О. П. Кутайсовой Ново-Базарная пл., с. д.) основ. 21 ноября 1875 г. въ память предсѣдательницы Ова вспоможенія бѣднымъ—супруги б. Ниж. губернатора; учрежденъ съ цѣлью призрѣнія дѣтей бѣдныхъ родителей и сиротъ обоего пола и всякаго званія—6—10 лѣтъ, при чемъ принятая въ пріютъ остаются тамъ мальчики до 12 л., дѣвочки до 16—18 л.

Николаевско-Мининская богадѣльня (находится на Ильинкѣ въ собств. зданіи), на 250 кроватей; открыта 30 авг. 1865 г. и называлась первоначально Мининской (въ честь Козьмы Минина); 12 янв. 1866 г. въ богадѣльнѣ было открыто второе отдѣленіе, названное „Николаевскимъ“ (въ память посѣщенія города Наслѣдникомъ Николаемъ Александревичемъ). Отдѣленія—мужское и женское.

3-я городская богадѣльня находится по выставочному шоссе (въ Капанинѣ), откр. 7 янв. 1902 г.

Городская имени М. Ф. и Е. П. Сухаревыхъ женская богадѣльня (на Ошарской ул.) откр. 8 января 1902 г.; имѣетъ цѣлью призрѣніе престарѣлыхъ и убогихъ женщинъ купеческаго сословія“.

Маринское родовспомогательное заведеніе (съ сиротопитательнымъ при немъ отдѣленіемъ)—открыто 6 янв. 1878 г.; находится на уг. Солдатской и Варварской улицъ); „цѣль этихъ учрежденій заключается въ доставленіи роженицамъ пріюта на время родовъ съ бесплатнымъ содержаніемъ и акушерскимъ пособіемъ и въ призрѣніи младенцевъ круглыхъ сиротъ до 10-ти лѣтнаго возраста преимущественно такихъ, матери которыхъ скончались въ родовспомогат. заведеніи“.

Домъ призрѣнія бѣдныхъ итѣанъ Нап. Монастырская ул., с. д. имени Е. И. В. Г. Наслѣдника Цесаревича и В. К. Алексѣя Николаевича (откр. 6-го мая 1905 г. на 20 кроватей).

Воспитательный домъ имени М. Ф. и Е. П. Сухаревыхъ (Ошара, с. д.) открытъ 3 іюня 1902 года; „учрежденъ для дѣтей обоего пола, принимаемыхъ въ возрастѣ отъ дня рожденія до полугода и оставляемыхъ въ немъ не далѣе 7-лѣтнаго возраста“.

Александровскій дѣтскій пріютъ (Ильанка д. 13) откр. 21 апр. 1845 г.

Маринскій пріютъ (Тихоновская, д. 10) откр. 20 ноября 1851 г.—на 105 дѣв.

Губернская земская богадѣльня (Больничная ул.) открыта со времени введенія въ губерніи земскихъ учреждений.

Дѣтскій пріютъ губ. земства (Тихоновская, 4) откр. одновременно съ богадѣльней.

Епархіальный Марининская женская богадѣльня (уг. Б. и М. Печерокъ) откр. 6 іюня 1883 г.

Серафимовскій домъ призрѣнія (М.-Печерка с. д.) престарѣлыхъ и убогихъ заштатныхъ священно-

церковно-служителей Нижегород. Епархіи. Открытъ 19 іюля 1905 г., при немъ въ 1908 г. открыто общежитіе для сиротъ и бѣдныхъ дѣвицъ духовн. званія, обучающихся въ Епархіальномъ женскомъ училищѣ.

Пріютъ Мининскаго братства (Троицкій пер., д. 8), открытъ для бѣднѣйшихъ учениковъ начальной училища и ремесленной школы, содержимыхъ братствомъ (29 мальч.).

Нижегородскій Макарьевскій епархіальный пріютъ. (Б. Печерка с. д.). Основанъ на средствахъ впа. Макарія въ 1885 г. для призрѣнія дѣвочекъ—сиротъ духовнаго званія.

Дѣтскій пріютъ при Епархіальномъ женскомъ училищ. (Холодный пер., д. 9) открытъ 26 сент. 1875 г. на 20 мал. и 21 дѣвоч.

Каратаевскій пріютъ для призрѣнія бѣдныхъ дворянъ (Гребешокъ, Старо-Никольская, д. 3) откр. 17 дек. 1877 г.

Убѣжище для призрѣнія бѣдныхъ дѣтей. (Монастырская пл.—у Крестовозд. мон.) откр. 28 окт. 1891 г.

Двоякій домъ имени Блиновыхъ и Бугровыхъ откр. 30 октября 1887 г.; содержитъ 169 даровыхъ квартиръ. Принадлежитъ городу и содержится на: 1) ежегодныя отчисленія прибылей городского Николаевского Общ. Банка (7000 р.) и 2) „доходы съ Гruzинскихъ казармъ, пожертв. Бугровыми, въ суммѣ 6000 р.“.

Ночлежный пріютъ имени А. П. Бугрова помѣщается въ собств. зданіи на Нижнемъ Базарѣ, пожертв. Н. А. Бугровымъ. Открытъ въ 1880 г. (на 450 муж. и 45 женщ., въ настоящее время число кооекъ увеличено (720 для мужч. и 88 для женщ.) цѣль учреж. его „дать возможность рабочему, не имѣющему крова населенію, переночевать не подъ открытымъ небомъ“; содержатся на доходы съ особаго торговаго корпуса на Зеленскомъ съѣздѣ. Принадлежитъ городу.

Сиротопитательное отдѣленіе Маринскаго родовспомогательнаго заведенія — (Верхне-Набережная Волги д. 11).

Сухаревскій воспитательный домъ (Ошара, 13).
Домъ трудолюбія имени М. и Л. Рузавичиныхъ. (Варварская ул.).

О-ва потребителей.

Экономическое О-во офицеровъ (Кремль).
Потребительское О-во служащихъ въ Нижегород. Земств. (Тихоновская, д. Земства).

О-во потребителей служащихъ Ниж. Анцизнаго Управления (Б. Покровка, 22).

Железнодорожное О-во потребителей (Капанино).
Нижегородское О-во потребителей (Б. Покровка, д. гор. О-ва).

О-во потребителей въ Н.-Новгородѣ и Нижегородскій губерніи „Трудовой Союзъ“. Больн. Покровка д. Князевой

С п о р т ь .

О-во поощренія рыскаго коннозаводства.
Отдѣлъ Императорскаго О-ва правильной охоты (Б. Печерка, д. Смирнова).

К л у б ы .

Коммерческій (Грузинскій пер., д. Ермолаевой) — существуютъ съ 15 дек. 1859 г.; открытъ ежедневно съ 7 час. веч. до 4 час. полуночи, кромѣ послѣднихъ дней Страстной недѣли, 1-го дня Пасхи и Рождества, а также кануновъ двенадцатыхъ праздниковъ. Членскій взносъ 11 р. 50 к. Въ клубѣ есть библиотека — книги отпускаются членамъ на домъ. Избраніе въ члены клуба производится по 15-мъ числамъ каждого мѣсяца—по предложенію членовъ простымъ большинствомъ голосовъ.

Старшины: Ник. Ник. Нечаевъ, Ал-дръ Полѣвкт. Дерябинъ, Ал-ръ Фед. Ваумъ, Конст. Эрнест. Пржи. годскій, Ник. Фед. Соколовъ, Левъ Ник. Краснокутскій, Андр. Ив. Звѣдинъ.

Общедоступный (Алексѣвская ул. д. Торсуева) — существуетъ съ 1900 г.: открытъ ежедневно съ 8 ч. в. до 4 ч. пополудни, членскій взносъ 4 руб. въ годъ, избраніе въ члены клуба производится протѣмъ большинствомъ голосовъ—по предложенію 2 членовъ клуба. При клубѣ есть очень хорошая (лучшая въ городѣ по подбору книгъ) библіотека, а при ней и читальня. Каждый членъ имѣетъ право на полученіе одновременно 3-хъ книгъ. Старшины: Им. Люд. Яковичскій, Ал. Ал. Гусевъ, Серг. Пет. Орловъ, Ал-андръ Анд. Таскинъ, Ник. Вас. Дунаевъ, Ам. Тим. Овсѣенко, д-ръ В. Д. Дзидеревъ.

Торгово-промышленный клубъ. (Канавино, Вокзальная пл. д. Кузнецикова) — Членскій взносъ 5 руб. Старшины: Леон. Пет. Влбихинъ, Ив. Ис. Матюнинъ, Ник. Ник. Гордѣевъ, Арт. Феок. Гагаринъ, Аар. Леон. Лурье, Сер. Макс. Чусовъ и Ал. Георг. Лизуновъ.

Зартное общественное собраніе (Выставка, домъ Эпле). Существуетъ съ 1 июля 1907 г. Членскій взносъ 5 р. Преде. Н. А. Канаевъ.

Военно-офицерское собраніе (Кремль, е бывшій «Вѣлыя казармы») — членами могутъ быть только военные и чиновники военнаго министерства. На время лагерныхъ сборовъ собраніе переходитъ въ собственное же помѣщеніе въ лагеряхъ; членскій взносъ 6 р.

Общественное собраніе. (Б. Покровка, 25), существуетъ съ 1 октября 1905 г.; число членовъ 111: открытъ ежедневно съ 7 час. веч. до 5 час. утра: кромѣ кануна Рождества и Крещенія, пятницы и субботы страстной недѣли и 1-го дня Рождества и Пасхи. Членскій взносъ 15 руб. Библіотека клуба состоитъ только изъ періодическихъ изданій, на выписку которыхъ клубъ затрачиваетъ около 300 р. въ годъ. Старшины: Мих. Ив. Шиповъ, Мих. Егор. Магула, Ник. Ив. Глазуновскій, Евг. Авг. Левестамъ, Ник. Мях. Вишняковъ, Левъ Март. Вессартъ, Мих. Ник. Шелоковъ и Ал. Вас. Насоновъ.

Нижегородское Славянское собраніе (бывшій клуб Униовъ), Грузин. пер. д. Рукавишниковой). Существуетъ съ 1 авг. 1 907 г. Открытъ ежедневно съ 7 час. веч. до 5 час. утра. Членскій взносъ 5 руб. Старшины: К. К. Самсыгинъ, А. Ф. Бѣлокопытовъ, М. Н. Гагаевъ, А. С. Ежовъ, В. М. Фѣдоровъ, И. Н. Фирфаровъ, В. Я. Колесниковъ).



Видъ современнаго Нижняго-Новгорода.

Адресъ-календарь г. Н.-Новгорода и нижегородской губерніи.

Правительственныя, общественныя и сословныя учрежденія Нижегородской губерніи.

Министерство Внутреннихъ Дѣлъ

Нижегородскій губернаторъ дѣйств. ст. сов. Михайлъ Николаевичъ Шрамченко.

Вице-губернаторъ ст. сов. Сергій Ив. Бирюновъ. (Сост. при губер. чин. особ. поруч.; стар. Авдр. Павл. Мельниковъ, мл. Ал-дръ Влад. Сивновскій и Серг. Павл. Спаловскій (флигель двorca).

Канцелярія губернатора (Кремль). П. д. *прав. канцел.* Вас. Вас. Познанскій; *пом. прав. канц.* старш. Ник. Никан. Милорадовскій, млад. Леонидъ Тимоф. Ешинскій, Ив. Сем. Сафоновъ, *регистр. к.* с. Ив. Ник. Харламовъ—все во флигель двorca.

Губернское правленіе (Кремль, здав. прис. мѣсть. Отдѣленія I. Распорядительное—стар. сов. с. св. Ал-ѣй Вас. Насоновъ.—Нѣмецкая, 1; *совѣт.* д. с. с. Ник. Петр. Соболевъ.—Холодный п., 13; *секр.* (вакансія); *счѣт. чин. к.* а. Ник. Ив. Соколовскій—зд. губ.

прав; *д-льопр.* 1-го стола н. с. Конст. Викт. Шетининъ—Жуковский, с. д.; 2-го и 3-го стола к. а. Конст. Ив. Лебедевъ—Н. Стройка, 3-я провъздъ д. Дойлидовой; 4-го стола (ваканси); 5-го стола т. с. Мих. Лавр. Лебедевъ—Кизветтерская, 32; *регистр.* т. с. Никан. Конст. Владимирскій—Острожная, с. д. П. Врачебное—*врач. исп.* д. с. с. Ник. Ем. Маковецкй, *пом. ею* к. сов. Петр. Ал-ев. Телышинъ, и. д. *д-льопр.* кр. Викт. Викт. Орлинскій—Полевая, 24; *шт. фармак.* провиз. Стан. Конст. Прагертъ—Б. Ямская, аптека; *городов. врач.*; Вл. Дм. Покровский—Грузинскй, д. Ламонова, Ив. Ал-др. Милотовскй, Ш. **Ветеринарное**—*л-уб. вет. исп.* с. с. Ник. Ив. Благовидовъ—Звѣздника, д. Самсоновой; *м. л-уб. вет.* Ал-др. Карл. Мюстеръ—Б. Солдатская, с. ветерин. на скотоприг. трактъ; Сем. Ив. Стронинъ—Похвалинская, д. Солонина, Евг. Ник. Влукетъ—Полевая, д. Яковлева, IV. **Строительное**—*л-уб. инж. с. с. Ник. Игн. Кунцевичъ—Ошара, с. д.; л-уб. арх. к. а. Пав. Ант. Домбровский—Новая, с. д.; м. арх. Эрмин. Митр. Миучуринъ—Вол. Покровка, с. д.; м. инж. к. с. Ип. Антон. Самусъ—Звѣздника, д. Германъ, д-льопр. к. ск. Кар. Пет. Яеницкй—Пушкинская, л. Вьлогозова, V. **Чертенное**—Малая Печера, д. Нениковой—*л-уб. зем. с. с. Конст. Ник. Михайловскй—Ковалиха, д. Гуцина, пом. ею* н. с. Вл. Фед. Мисковичъ—Полевая, 52; *ульом. зем.* н. с. Пет. Игн. Фортяскй и и. о. у. з. к. ск. Ал-др. Пет. Фортяскй—Острожная пл., д. Егоровая; *зем. пом.* к. ф. ск. Ник. Вас. Бобровъ—Тихоновская, 17; *д-льопр.* к. ск. Вас. Сем. Илевскй—Б. Покровка, 78.*

Губернское присутствіе. (Кремль, зд. пр. мѣсть). *Непрем. член:* Ник. Никол. Каргеръ—М. Покровка, д. Башкирова, Викт. Мих. Лѣвицевъ—Новая, домъ Добрыловскаго, Мих. Ал. Ермоловъ—Новая, д. Колбова; *секр.* н. ч. Вас. Петр. Постниковъ—Нап.-Замковская, 12.

Губернское по земскимъ и городскимъ дѣламъ присутствіе. (Мартыновская у., 3). *Непр. чл.* Ал-др. Егор. Касьяновъ—при прис., секр. Ал-др. Анемодостов. Поповъ—Мининская, д. Иванова.

Губернское по воинской повинности присутствіе (при канц. губерні) *Непр. член:* с. с. Викт. Вас. Алемасовъ—Грузинскй 18, бухг. Ник. Нак. Колесникъ—Мартыновская, с. д.

Губернское по промышленному налогу присутствіе (при канц. губерні) *д-льопр.* Ал-дръ Вл. Сивковскй.

Губернскій статистическй комитетъ (Ильинка, д. Сироткина) *преде.*—губернаторъ; *пом. преос.* Серг. Ив. Бирюковъ; *секрет.* н. с. Анд. Ив. Звѣзднй (при комитетѣ).

Губернское жандармское управленіе (Тихоновская, 60). *Нач.* полк. Антонъ Ив. Левинскй—при управл., *пом. нач.* подп. Пав. Павл. Осиповъ—Ошара 31, поруч. Ник. Ник. Бѣлоусовъ—Тихоновская, д. Адферевой.

Арзамасское отд. Моск. Жанд. пол. упр. ж. д. нач. подп. Вячес. Ив. Вержановскй.

Нижегород. Муромское отд. Московск. Жанд. пол. упр. ж. д. нач. подп. Ив. Матв. Абрамовъ (каз. ж.-д. зданіе № 8 при вокзалѣ).

Охранное отдѣленіе *нач. ротм.* Вас. Андр. Веродюковъ—(Полевая, д. Пушкова).

Городское полицейское управленіе (Варварка, д. № 12). *Полицеймейстеръ* отст. поруч. Дмит. Антр. Чарнолускй—(при Полиц. Управл.), *помощ. полицеймейстера:* над. сов. Евг. Яков. Корчинскй—(Воль-

ничная, д. Антонова), надв. сов. Мих. Франц. Чижевскій—(д. Макара жев. мон.), кол. секр. Францъ Августъ. Добровольскй—(Короткй п. д. Шенфельдъ; *секретарь* кол. секр. Ал. Ив. Тарелкинъ—(Преображ. пер., д. Геніева); *столоначал.* Ник. Ал-др. Фигуровскй—(Б. Покровка, д. Круглова), Пет. Ив. Угленковъ—(Кремлев. ядан. присут. мѣсть), Дм. Владим. Николаевъ—(3-я Ямск., д. Абрамова), Ив. Ал. Плехановъ—(Посадская, д. Ильинской); *регистраторъ* Дм. Ив. Поляковъ—(Варварка, 38).

Первая Кремлевская часть. (Новобазарн. площадь). *Приславъ* кол. ас. Влад. Ал-др. Левко, *помощ. прист.* Вас. Никит. Сергучинъ—(Дворянская, д. Вишнякова), Сер. Фед. Козминскй—(Кор. пер., д. Шенфельдъ), кол. рег. Кир. Ник. Заруба—(Мал. Ямская, д. Емелина); *околотч. надират.* В. Котеленецъ—(Студеная, д. Голубева), И. К. Тумановичъ—(Бол. пер., д. Таубе), Г. М. Лаазаревъ—(Широк. пер., д. Козлова), Н. Д. Гейбовичъ—(Алексеевская, д. Чистова), Я. Я. Заруба—(Похвалинск., д. Мастянской).

Вторая Кремлевская часть. (Троицкая пл.). *Приставъ* к. с. Ив. Фед. Федотовъ—(въ ядан. части); *помощ. прист.*: кол. рег. Кон. Ив. Врахнинъ—(Нап. зам. д. Вишневаго), губ. сек. Эм. Митр. Федоровскй—(Лык. дам., д. Полякова), н. ч. Ал-дръ Ник. Цѣликовъ—(Спасская, д. Заградск.), н. ч. Вл. Ал. В. Бригитъ—(Жуковская, д. Кр. креста); *околотч. надирател:* М. Л. Мавринъ—(Фабр. слоб.), В. Я. Мелькельденъ—(Б. Печера, д. Ведерникова), П. Иам. Ивановъ—(Сергѣев. пер., д. Стенина), А. К. Докушевскй—(Ковалиха, д. Борисова).

Рождественская часть. *Приславъ* кол. сек. Вл. Ив. Вознесенскй—(въ ядан. части), *помощ. прист.*: т. с. А. С. Колесовъ—(Суетянская, д. Мохотина), кол. секр. Арк. Ив. Пикарь—(яданіе части), тит. сой В. Л. Дмитровскй—(зд. части), Ив. Ив. Маргаритовъ—(Почайн., д. Гуцина), к. р. Н. Ф. Высокоскй—(Ильинка, д. Высоковскаго); *околотч. надир.* А. М. Цальковский—(Б. слобода, Мон. пер., д. Криванова), Д. Т. Титовъ—(Телячя, д. Серебренникова), К. Трубинъ—(Плотов. пер., д. Стрѣльникова), К. А. Чеховскй—(Сергѣевская, д. Малагива), М. В. Пузырьевъ—(Мировосинк., д. Клубкова).

Макаръевская часть. *Приславъ* ст. сов. А. Н. Воскресенскй (въ яданіе части), *помощ. прист.* губ. секр. Вас. Пав. Лявровъ (д. Звѣрева), н. ч. Ал. Ив. Шавецкй; *околотч. надират.*: М. Е. Васильковъ (Спасская, д. Васильева), А. А. Трифоновъ (въ кремль при кон. стр.), М. К. Троицкй—(10 лян. д. Рѣзкына), Вас. Сем. Варшкинъ—(шоссе, д. Башкирово).

Кадра городской ярмарочной полиціи: *приславъ* надв. сов. А. В. Богородскй (арм. шоссе, д. Сизовой); *околотч. над.*: М. М. Азазачковъ—(при кадрѣ), П. М. Пранчатовъ—(д. Калясина).

Конно-полицейская стража. (Въ Кремль, флигель при губернатор. домѣ). *Приславъ* надв. сов. М. М. Кевдинъ (Посадская, д. № 13).

Рѣчная полиція—(Почаинская, 8, въ навигацію на дебаркадеръ у Софроновской пл.) *нач.*—ген.-м. Дм. Фед. Шкотъ—Почаинская, 8; *пом. ею:*—отст. лейт. Ник. Ал-др. Михелевъ—Языковъ п., д. Коваловой, 2; *письмовод.*—кол. секр. Мих. Ник. Колесникъ—Сергѣевская, д. Власова.

Инспекторъ по дѣламъ печати г. Н. Новгорода Ал-дръ Ив. Вознесенскй—Новая, 23.

Управленіе Нижегородскаго почтово-телегр. округа (Б. Покровка, 7). *Нач.* *округа* с. с. Ал-ѣй Степ. Панафутинъ—управл.; *пом. ею* над. сов. Вяч. Вас. Ефимовъ—Ошара, 17; *м. мес. кол. ас.* Ник. Ник. Ширяевъ—Б. Покровка, 7; *д-льопр.* к. св. Ив. Ник. Дьяконовъ—при управл.; *чин. особ. поруч.* к. св. Вас.

Ник. Владимировъ; *бухгалт.* н. с. Ал-дръ Рафаил. Малиновскій; *архив.* тит. сов. Афон. Ник. Колягановъ; *пом. делопр.* к. а. Дм. Тим. Рыбчевскій, н. с. Мих. Мих. Вородиянъ, тт. с. Ал-дръ Вл. Алексѣевъ, к. р. Фридр. Янов. Витинъ; *пом. бусл.*: кол. секр. Петр. Дм. Иполлатовъ, тит. сов. Ал-ѣй Никиф. Клоповъ; *стари.* *мес.* к. ск. Леонидъ Гавр. Поповъ; *м. мес.* к. а. Ал-дръ Ив. Иванковъ.

Почтово-телеграфныя конторы и почтовые отдѣленія. П.-т. к. № 1. (Благовѣщенская пл.)—*нач.* к. с. Серг. Петров. Орловъ; *пом. нач.* к. с. Ант. Петр. Шеміотъ-Полоцкаскій, п.-тел. чин. 1-го разр.; н. с. Ал-дръ Фом. Ловицкій (всѣ трое при конторѣ). П.-т. к. № 2. (Рождественская, д. Блиновскія)—*нач.* тит. сов. Юлія Юльев. Клейбергъ; *пом. нач.* к. св. Ал-дръ Карлов. Шрамъ, п.-т. чин. 1-го разр. н. с. Ал-дръ Сем. Сарментовъ; *стари.* *мес.* н. с. Ник. Ал-др. Михайловъ (при конторѣ); п.-т. к. въ Кунавиновъ—*нач.* н. с. Сем. Порф. Воробьевъ; *пом. нач.* н. с. Ник. Евг. Вышеславцевъ (оба при конторѣ)—Нап.-Вокзальная, 6; *почт. отд.* Моск.-Ниж. ж. д.—*нач.* к. св. Валент. Тим. Парфенковъ; *почт. отд.* Тимирязевской вѣтви Моск.-Каз. ж. д. (Благовѣщенская сл., вокзалъ)—*нач.* н. с. Вл. Ильичъ Еноховичъ.

Дворянское депутатское собраніе (Дворянск., 8); *предсѣд.* губ. *предв.* двор. (вакансія). *Учлене преемод.* *дворянства:* Ардатовъ—кол. ас. кв. Ив. Дмит. Звеногородскій; Арамъ—кол. сов. Пав. Ив. Панютичъ; Балахи.—(вакансія); Васильскъ—губ. секр. Ал-дръ Ал-др. Демидовъ; Горбатовъ—д. с. с. Серг. Тим. Погуляевъ; Княгиня.—д. с. с. Мих. Серг. Фонтъ-Вринъ; Лукояновъ—поруч. Левъ Анат. Пушкинъ; Макаръ—отст. полк. Ал-др. Ник. Кармаливъ; Нижегород. вѣдв. сов. Ал-др. Алекс. Остафьевъ; Семеновъ—с. с. Ник. Мих. Ливневъ; Сергачъ—кол. сов. Влад. Ник. Ивановъ. *Депутаты дворянства:* Ардатовъ—с. с. Мих. Викт. Лобисъ; Арамъ—прапор. Всев. Амвр. Богоуровъ; Балахи.—кол. рег. Бор. Мих. Александровъ; Васильскаго—(вакансія); Горбатъ—кол. ас. Ник. Конт. Медовщикова; Княгиня—губ. секр. Ник. Ал-др. Мезенцовъ; Лукояновъ—с. с. Эмил. Пав. Вивенъ; Макаръ—губ. секр. Вас. Никол. Корвинъ-Круковской; Нижегород.—кол. сов. Вален. Ник. Смирновъ; Семеновъ—кол. секр. Ник. Викт. Швернячъ; Сергачъ—с. с. Дм. Петр. Шелевъ. *Секретарь дворянства*—губ. секр. Ник. Дмит. Ребровскій (Мартьяновская, д. Ребровскій); *письмовод.* *канц. губ. предв. двор.*—(вакансія); *столоначальникъ*—тит. сов. Ник. Григ. Вербицкій Акулина сл.б. с. д.); *и. д. помощн. столонач.*—кол. рег. Петръ Петр. Чистопольскій (В. Покр. д. дворянства); *архивариусъ*—кол. ас. Никаноръ Петр. Померанцевъ (Ново-Вазари. площ. д. Бурцева).

Дворянская опека (Дворян., 8). *Предсѣдатель*—Ал-дръ Алек. Остафьевъ; (Варварка, д.); *члены опеки:* тит. сов. Влад. Дм. Саламыковъ (уг. Усин. и Солдат. пер., д. Корватовской); с. с. Дм. Вас. Хотяницевъ (Канатная, д. Лемзе); *письмоводитель*—тит. сов. Ник. Андр. Дралицычъ (Мартьяновская, с. д.).

Городское общественное управление (В. Покровка) *Гор. голова* Ал-дръ Мих. Меморяскій—В. Печерка, с. д.; *чл. управ.* Ив. Вас. Богоявленскій (заст. м. гор. гол.)—Петропавловская, с. д.; Вл. Мих. Волковъ—В. Печерка, с. д.; Вас. Дм. Шадричъ—Бол. Мяская, с. д.; Пав. Плат. Цвѣтковъ—Новая у., с. д.; Мих. Мих. Урлашевъ—Ковалиха, с. д.; *гор. секрет.* Ал-др. Ефимовъ—Вольшая Мяская, д. № 22. *Учлен.*—Ив. Сильчъ Литвиненко—Крутиковская, с. д.; *пом. бусл.* Ал-дръ Вл. Каазанскій—Акулинина сл., б. Клокова; *дѣлопроизводитель:* техн. стола (по телеф. предпр.)—Ал-ѣй Дм. Мещеряковъ—Новая Стр. д. (н. д.) Вас. Матв. Сѣряковъ—Новая Стройка на острог. 4 л.) Заботина; волонскій ст. Прод. Фед.

Федоровъ—Спаская ул. д. Архьер. подв. № 6, ст. дѣлор. хоз. отд.—И. А. Шубицъ, В. Печерка, д. Вацшова № 9. Ал-дръ Ал-др. Покровскій—Ошара, № 35; по нар. образ. Сем. Павл. Новиковъ—Плотничны п., 10; кварт. пов. ст. и. д. дѣлорозв. Ив. Ал-ев. Кодратьевъ—Киевтергерская, 28; хоз. ст. Ник. Ал-др. Богородицкій—Посадская, д. Бычковой; агроном. ст. Григ. Ал-др. Рубцовъ—Новая Стр. с. д. Ссудо-благовъ. стол. и. д. И. Я. Калининъ, Юрьевская д. Дубенской. водопр. ст. Д. Вас. Шаховъ—Нап.-Монастырская, д. Уварова; офцн. ст. Е. Е. Серебровскій, Спасск. ул. д. № 4. Стетный столъ: и. д. д. Ф. И. Трусовъ, Новая Стр. с. д. *Журналист* А. С. Чернавскій, Новая Стр. с. д. *Гор. архитект.:* Леон. Дм. Агафоновъ—В. Печерка, 37. Ник. Мих. Весняковъ—Театральная пл. 8. *Ст. черт.* Ив. Дм. Ершевскій—Ново-Никольская, д. Рябкова. *Гор. исп.* и исп. ком. хоз. полиціи: Дм. Ив. Власовъ—Сергиевская, с. д., Ал-дръ Ив. Власовъ—Студеная, с. д., Ал-дръ Куз. Лямаевъ—Ковалиха с. д., Вл. Петр. Подиновскій—Варварка, с. д. *Город. оцнн. комиссія:* члены: Ал-дръ Мих. Михалкинъ—Варварка, с. д.; Ник. Гавр. Впюковъ—Б. Солдатская, с. д. *Город. санит. комиссія*—предс. Петръ Ник. Михалкинъ—Большаячяя, с. д.; санит. врач: Нест. Ив. Ивановъ—Похвальнская, 16. Анат. Ив. Пирожниковъ—Полевая, с. д., И. И. Сенюткинъ,—Холодн. пер., д. Шапошникова, Заездъ гор. водопр. С. С. Пономаревъ, Канатная, д. Павлова, *Заездн. электрической стани.* и *телеф.* Е. Н. Фридрихъ—телеф. станц. *Регистраторъ* упр. Д. П. Александровъ, Напольно-Монаст. у., д. Вьюгина, *Юрис. конс.* Константин. Ив. Миловидовъ—Болотовъ п., 8. *Гор. агроном* Ал-дръ Ал-евъ Вяловъ—Солдатскій п., 10. *Гор. артели:* Павелъ Вас. Жестеревъ—Острожная, д. н-въ Углянскаго, Вас. Прох. Захаровъ—Напольно-Монастырская, д. Смирновой. *Заезд. оесни.* Ос. Спир. Комаровъ—Кремл. части. *Браннмейстеръ* Тих. Ст. Чавинъ—Кремль. Пожарное депо, Мак. ч. Юс. Мих. Карповичъ. *Гор. ин. врачъ* Дм. Вас. Акифьевъ—Зеленскій переул., во влдяго дома Валер. Андр. Вяткинъ—Полевая, 70. *Ветер. врач:* ст. в. вр. и зав. скот. № 1 Ал-дръ Ал-др. Студенскій, Ник. Ник. Рудаковъ—скот. № 2, Вл. Гр. Политковский—1-я Кремлевская части, Ал-дръ Евгр. Лебедевъ—ск. № 1. *Город. ломбардъ* распор. Вас. Нестор. Лопуховъ—Варварка, с. д. *Город.* „*Николаевскій банкъ*“—дир. Ник. Ал-др. Смирновъ—В. Печерка, с. д., тов. его Ив. Сем. Мусинъ—Ошарская пл., с. д., *бусл.* Ал-дръ Спир. Комаровъ, *Комиссія по заезд. клнит. и имущ.* Д. А. Обрядчиковъ—предс. Ал-дръ Андр. Зайцевъ—Таховская, с. д. *Сиротскій судъ* предс. Мих. Ив. Будиловъ—Ильинка, с. д., члены: Ал-дръ Ал-ев. Хохловъ—Болотовъ п., с. д., Ив. Вас. Кромулинъ—Полевая, с. д.—Алексѣевъ.

Гласные Нижегородской городской думы на четырехлѣтіе 1905—1908 г.г.: Акифьевъ Василъ Васильевичъ, Алемасовъ Викторъ Васильевичъ, Ваулинъ Александръ Васильевичъ, Башкировъ Яковъ Емельяновичъ, Безасовъ Николай Ивановичъ, Блиновъ Макарій Николаевичъ, Богоявленскій Иванъ Васильевичъ, Бугровъ Николай Александровичъ, Будиловъ Михаилъ Ивановичъ, Будиловъ Иванъ Ивановичъ, Бууровъ Савелій Яковлевичъ, Весинъ Алексій Александровичъ, Волковъ Владиміръ Михайловичъ, Глауновскій Николай Ивановичъ, Гнѣзневъ Федоръ Ивановичъ, Гориновъ Влад. Адриан., Гривковъ Род. Ивановичъ, Деггаревъ Маркелъ Александровичъ, Ермолаевъ Григорій Федоровичъ, Ермолаевъ Сергій Алексѣевичъ, Зайцевъ Александръ Андреевичъ, Зайцевъ Михаилъ Андреевичъ, Икинниковъ Иванъ Александровичъ, Каазанскій Федоръ Васильевичъ, Каазанковъ Михаилъ Ивановичъ (мѣщанинъ), Каменскій Федоръ Михайловичъ, Кар-

овъ Михаилъ Емельяновичъ, Карташевъ Константинъ Павловичъ, Кейзеръ Александръ Августовичъ, Комарскій Иванъ Николаевичъ, Кузнецовъ Федигеръ Павловичъ, Килевейвъ Г. Р., Лельковъ Петръ Ивановичъ, Малиновскій Павелъ Петровичъ, Меморскій Александръ Михайловичъ, Мионовъ Николай Трофимовичъ, Михалкинъ Петръ Николаевичъ, Морозовъ Павелъ Матвѣевичъ, Окуловъ Никаноръ Осиповичъ, Олигеръ Александръ Александровичъ, Остафьевъ Александръ Алексѣевичъ, Павловъ Петръ Николаевичъ, Перехватовъ Никол. Григорьевичъ, Постниковъ Михаилъ Ивановичъ, Порфирьевъ Алексѣй Александровичъ, протоіерей (депутатъ отъ духовнаго вѣдомства), Ремлеръ Иванъ Ѳедоровичъ, Савельевъ Александръ Александровичъ, Сергѣевъ Александръ Прокоповичъ, Серебrenниковъ Василій Григорьевичъ, Серебrenниковъ Михаилъ Сергѣевичъ, Сироткинъ Дмитрій Васильевичъ, Смирновъ Василій Ивановичъ, Степановъ Геннадій Михайловичъ, Столповскій Николай Адамовичъ, Топорковъ Иванъ Николаевичъ, Тютинъ Іосифъ Семеновичъ, Урлашевъ Михаилъ Михайловичъ, Ходалева Николай Ѳедоровичъ, Холодковъ Михаилъ Степановичъ, Хохловъ Алексѣй Александровичъ, Цвѣтковъ Павелъ Платоновичъ, Черновъ Иванъ Гордѣевичъ, Шавинъ Яковъ Ивановичъ, Шадринъ Василій Дмитріевичъ Шишовъ Николай Николаевичъ, Яргомскій Петръ Дмитріевичъ.

Кандидаты на четырехлѣтіе 1905—1908 г.г.

Смирновъ Ал. Ал-дровичъ, Соколовъ Ник. Федор. Калашниковъ Мих. Ив., Волковъ Вл. Мих., Шадринъ Вас. Дм., Трофимовъ Як. Тар., Фроловъ Ив. Иван., Волковъ Ник. Ив., Лялькинъ Ив. Лук., Березинъ Мих. Фад., Ахалкинъ Ал. Ант., Косаревъ Ник. Апол., Акифьевъ Ал. Ник., Пачкуновъ Ив. Григ., Хоричковъ Ник. Арк. и Михалкинъ Ал. Мих.

Губернская земская управа (Жуковская, 16) — предсѣд.

Влад. Дмитр. Калугинъ (Петропавл. д. Фольцъ); члены: Пав. Арк. Демидовъ (Холод. пер. д. Садовскаго), Алек. Ник. Званцевъ (Звѣздника, д. Васильева), Серг. Петр. Медейцевъ (Веселыскій пер. д. Заботина), Дмит. Уриловъ Александровъ (Тих.-новская, д. Соколова); секретарь — Серг. Ал-др. Усвайкинъ (Звѣздника, д. Невскаго), помощ. секр. — Алек-дръ Мих. Славянский (Б. Печ., 13) и Ив. Ал. Дмитровскій (Острожная, 55); бухгалтеръ — Ив. Лук. Лялькинъ (Ошара, с. д.); пом. бухгалтера — Пав. Ал-др. Введенскій (Новая стройка, д. Михайленко); Андр. Нил. Гороховцевъ (Стар. сѣн. пл., д. Нефедельовъ); Анд. Ник. Колесова (Жуковская, д. губ. земства); регистраторъ — Мих. Серг. Волзесенскій (Ошара, 62).

Агрономическое отдѣленіе. Губер. агроном.

—Гр. Вас. Блиновскій (Жуковскій, д. Полякъ); завед. сел.-хоз. музею — (то же) дѣлопроизвод. — Ал. Ст. Бѣловъ (уг. Алекс. и Звѣздн., д. Карасева), пом. дѣлопр. — Ал. Лав. Эдемская (Б. Печер., 53), зав. скл. с.-хоз. ор. — Ал-дръ Вас. Крыловъ (Нов. стр., д. Введенской). Дорожное отдѣленіе. Зем. инж. — Ал-дръ Ник. Жуковскій (Б. Покр., 47), дѣлопроизв. — Ѳед. Дев. Никоновъ (Б. Печер., д. Гуциной), чертежникъ — Вас. Апол. Моисеевъ (Архангел., д. Казацева). Кустарное отдѣленіе. — завед. ниж.-техн. Витольдъ Викен. Хржановскій (уг. Канатной и Новой, д. Лемке), бухгалтеръ — Ник. Ал. Яворскій (Варварка, д. Яворскаго), дѣлопр. — Викт. Як. Зиминъ (Веселыскій пер., д. Доброзракова), пом. зав. куст. отд. — Ив. Кост. Половъ (Ильинка, д. 3), завед. склад. — Ст. Вас. Ермолаевъ (Кузнецкая, с. д.) Медико-санитарное отдѣленіе. Завед. — Андр. Меф. Важеновъ (Мистровск. д. Гояева), застѣн. заведн. — Ал-дръ Вас. Князевъ (Острожная, д. Терновской). Ветеринарное отдѣленіе. Зав. — Ник. Апол. Шадринъ (Жуков-

ская, д. Кузнецова); дѣлопр. Пав. Гр. Кармазинскій (Новая стройка, 20). Ветеринарное отдѣленіе. Завед. Ал-дръ Ал. Муравьевъ (Гребешокъ, д. Смирнова). Отд. народн. образованія. Дѣлопроизв. — (сер. Вас. Сотниковъ (Б. Печера, д. Сапожника). Статистич. отдѣл. Завед. Оск. Эдм. Шмидтъ (Ковалиха, д. Успенскаго), помощ. ево Ив. Андр. Шуруповъ (Книжеттерская, 11), Мар. Кар. Плотникова, Ив. Дм. Прокофьевъ (Мяинская, д. Архангеловой). Страховое отдѣленіе. иств. зем. страх. — Ал-дръ Ѳед. Россовъ (Благовѣщ. площ., д. Дух. Семия), дѣлопр. — Ѳед. Ив. Маравкинъ (Нов. стр. Юрлевская, с. д.), Ив. Стан. Гапоновичъ (Ильинка, 23), бухгалтеръ Андр. Ал. Березинъ (Напольно-Замков, 14), землем. губ. зем. — Ал-дръ Ал-дръ Давыдовъ (Острожная, с. д.), Вас. Ѳед. Тормасовъ (Провантск., 17), Ив. Наз. Вѣляковъ (Б. Печер. 59), Ив. Ал. Пискуновъ (Нов. стр., с. д.), Гидротехнич. отдѣл. Техники: Ник. Ник. Алелековъ (Нѣмецкая, д. Удалова), Матв. Еф. Мыльниковъ (Мартынов., с. д.), Пак. Ник. Морковниковъ (Сред. пер., д. Костярко-стошкаго); дѣлопроизв. „Земской газеты“ — Вас. Бвтр. Чепихинъ (Жуковская, д. Полозова).

Мѣщанская управа (Б. Покровка, 20). Мѣщ. староста Конст. Павл. Карташевъ — (Тихій п., с. д.); члены: Павелъ Михайловичъ Черноласкинъ (3-я Ямская ул., д. Абрамова), Ник. Мих. Кожевниковъ (Мироносицкая, 13); дѣлопр. (и. д.) Евг. Як. Шутовъ (Нап. Замков. ул., д. № 5).

Ремесленная управа (Дворянская, 25). Рем. голова — Родіонъ Ив. Грибковъ — Прядильная, с. д.; числовые старосты: серебрян. Анд. Мих. Потѣхинъ — Осыпная, д. Дмитріева; портн. Ал-дръ Влад. Владиміровъ — Алексѣев. д. Торсуева. сапожн. Ант. Ант. Кольвинскій — Осыпная д. Пальцевова, стола. Пет. Ст. Ботельниковъ — Ковалиха, д. Пальцевова, крас. Ст. Вас. Орновъ — Ошара, 9; алмазно-конд. Ив. Ег. Кочедыковъ — Вол. Ямская, 22; слес.-кузн. Конст. Павл. Ерышовъ — Лыкова д., с. д.; лечн. Анд. Петр. Исачевъ — Нѣмецк. пл., д. Баранова; дѣлопр. Пав. Ив. Шутиловъ — при упр.; пом. дѣл. Пав. Егор. Киселевъ — Петропавловскій п., 11.

Ярмарочный комитетъ (Б. Покровка 35, во время ярмарки — въ Главному-домѣ). Предс. пот. поч. гражд. П. М. Калашниковъ; члены: П. К. Сотниковъ пот. поч. гр. — М. Покровка с. д., пот. поч. гр. О. Д. Кондратовъ — (Москва, Варварка с. маг. 16), А. С. Саласкавъ (Касимовъ, с. д.). Кандидаты ч. членами: Ив. Ник. Гоголевъ (с. Боръ ниж. г.), д. ст. с. в. А. В. Долговъ — Грузинскій п. с. д., И. О. Шуваиновъ (Москва, Ильинка д. Куп. 0-ва), д. ст. с. в. А. Я. Титовъ — (Ростовъ-ярсл. с. д.), с. с. Ф. А. Музуркевичъ — Верх. Набережная д. Сироткина, город. голова А. М. Меморскій; дѣлопроизв. к. с. к., Н. Петр. Колосовскій — при комитетѣ; сост. при комит.: ярм. сан. ор. с. с. Ник. Ник. Смирновъ — Телячья с. д.; врачъ Ерминингельдъ Митр. Мичуринъ — Б. Покровка с. д.; завед. отд. сборовъ М. Д. Андреевъ — Вознес. п., д. Ухова; зав. хоз. — Ив. Ив. Ушаковъ — Ярм. Поссе, хоз. отд.; завед. водопроводно-канала. отд. инж.-техн. Ив. Фелик. Войткевичъ.

Ярмарочная контора (Верхне-Набережн. Волги д. Сироткина) — упр. н. с. Фил. Ал-др. Мауркевичъ — Жуковская 3; секр. Анат. Ал-ев. Чепурновъ — Семинарская площ. д. Рудольфъ; кан. к. а. Фел. Леопол. Падревскій — Провантская 30; бухгалтеръ (вакансія), н. д. арх. Ермин. Митр. Мичуринъ — Б. Покровка с. д.).

Ярмарочные надзиратели: 1 и 4 кв. (и зав. кар. ком.) Евг. Ѳед. Лебедевъ — ярмар. гауптвахта; 2 кв. Вл. Вл. Климовскій — Полевая 55, 3 кв. Ив. Вас. Покровскій — М. Печера 9, 5 кв. Вас. Ѳед. Ключевъ — Полевая 55.

Военное Министерство.

1-я Запасная артиллерийская бригада. *Командир бригады*, генераль-майор Ив. Владим. Петриченко—Большая Покровка д. Квятковского, *бригады*, полк. шт.-капит. Мих. Петр. Миллеръ—Дворянская ул. д. Вишаровой 11, кв. 9; *бригады казначей* шт.-капит. Бор. Лавр. Дегтеръ—Б. Покровка д. Никольской церкви; *стари. гр. бригады* кол. сов. Эд. Вит. Пимайский—Б. Покровка а. Лебедянского, 60; *млад. врач бриг.* в. с. Ал. Мих. Зеленецкий—Канатная ул. д. Лемке; *ветер. гр. бриг.* в. а. Вас. Петр. Вагитъ—Голь В. Покровка и Нап.-Монастырск., д. Углова. *Я батарея: команд. батар.* подполк. Ал. Мих. Гутаръ—Новая ул. д. Домбровского; *капитаны:* Пет. Ив. Теповичаров—М Печерская ул., д. Теповичаровой, Ал-дръ Вас. Хвошчинский—В. Ямская ул., д. Каменева, Никол. Петр. Назаренко—Армавасский переулочъ, *завед. хозяйств. батар.* кап. Никол. Ал. Фриде—В. Покровка, д. Бейтера, 75; *дьяконпроизв.* д. сов. Всев. Конст. Самсегинъ—Канатная ул. д. Духовской, 9. **2-я батарея: команд. бат.** подполк. Ал. Ив. Крастивлевский—Варварская ул. д. 24; *капит.* Викт. Юс. Бурсо—Волотовые переул. 7; Ник. Ал-др. Мзыковъ—Новая ул. 8; Юс. Ал. Богданенко—Толстоульск—Студеная ул. д. Кривавусъ; *шт.-капит.* Кон. Ив. Зиминъ—Мартиновская ул. д. Киршбаумъ 15; *завед. хозяйств. батар.* шт.-капит. Ник. Никол. Тарковъ—Нап.-Монастырская 30; *поруч.* Влад. Ник. Варгасовъ—Б. Покровка д. Бейтера; *дьякон.* кол. рег. Михиль Андр. Савинъ—В. Ямская, д. Сеникова. *Я батарея: коман. батар.* подполк. Ал-дръ Касьян. Черноглазовъ—угол. Б. Печерки и Вольничной ул. д. Горинова; *капит.* Никол. Ал. Офросимовъ—Пряидильная ул., д. Грибокова, Ник. Пав. Бучинский—Ходячий пер. д. Наумова; *завед. хозяйств. батар.* кап. Сер. Ерас. Филоновъ—Нап.-Монастырь ул. д. Корокина, Ал. Петр. Юовша—Мартиновская ул. д. Киршбаумъ; *шт.-капит.* Ник. Леон. Мьяновский—Пряидильная ул. д. Кривичаго, Леонид Арс. Сташевский—Пряидильная ул. д. Грибокова; *подпоруч.* Вяч. Евгр. Горновъ—Студеная ул. д. Тимофеева; *дьяконпроизв.* уб. секр. Меф. Ал. Магдальчъ—В. Ямская 13.

Кремлевский резервный батальон. *Полков.* Корбачевский—Жуковская 5; *подполк.* Шулькевичъ—Шарская 58; *капит.* Корытко—Ковалиха д. Некаго, Савицкий—Б. Покровка 88, Савельевъ—Варварка 20, Карнаузовъ—Тихий пер. д. Карташева; *шт.-капит.* Молдинский—Звѣздника д. Трошина, Зеленецъ—Петропавловский пер. 11, Гибзницкий—Ново-Солдатский пер. д. Кошлыенко, Карцевъ—Б. Покровка 64, Антоюковъ—Полевая 61, Гаасъ-де-Грюневальдъ—Малая Ямская 52, Смирновъ—В. Перса 8, Павлычевъ—Студеная ул. д. Павлычевой, Чернышевъ—Всесвятский пер. д. Корзинникова; *поруч.* Яковловъ—Петропавловский пер. д. Луконова, Кураповъ—Нѣмецкая пл. 11, Антоюковъ—Полевая ул. 61, Фризгивъ—Ковалиха д. Алешниковой, Вурлаковъ—Варварка 28, Лавровъ—уголь Жуковской и Семиарской 14, Патунитъ—Телячья ул. д. Перепелицовой, Фролковъ—Холодный пер. 13; *подпоруч.* Глазовъ—Варварка 9, Скибо—Ковалиха д. Палкина, Задмирский—Звѣздника д. Акифьева, Карповъ—Б. Покровка д. Бузина, Троицкий—Б. Покровка 44, Ягоровъ—Большаячяя 11; *прапорщики* Фомичевъ—Яхонтовская ул. д. Андреева; *стари. врач* с. сов. Г. Г. Троицкий—Б. Покровка 44.

239-й Окский резервный батальон. *Ком. бат.* Яковлев. Яновский—М. Ямская 35; *подполк.* Костьевъ—Варварская ул. д. Шехаева; *капит.* Варгасовъ—Осташанная ул. д. Колесничаго, Полозовъ—В. Покровка д. Палатина, Романовский—Полевая 68; *шт.-кап.* Сур-

вилло—Звѣздника 17, Сорokinъ 1—уг. Крестовоздъ. пер. и М. Ямской д. Маслова, Антоюковъ—Полевая д. Васильева, Сорokinъ 2—Новая Стрѣлка д. Смирнова, Пестовъ—Архангел., д. Щепетильниковой, Оловяничниковъ 1—Архангельская д. Вальяжникова, Оловяничниковъ 2—Звѣздника д. Зыбиной; *поруч.* Овчинниковъ—Похвалинская д. Калашникова, Новосильцевъ—уг. Ковалиха и Мистровской д. Урлашева, Старица—Варварка 38, Городецкий—Малая Ямская 70; *подпоруч.* Садовский—Варварка д. Семеновского, Добрыловский—Новая ул., с. д. Бирюковъ—Новая ул., 23, Тетеринъ—Покровка 65, Сафонцевъ—Старо-Солдатский п., д. Сметанкина, Брадский—Акулинина Свободка д. Клокова, Аврамовъ 1, Аврамовъ 2 и Бобинъ—уг. Алексѣевки и Звѣздники д. Карасева, Моравский—Ново-Солдатский пер. д. Серебрянникова, Самаритъ—уг. Жуковской и М. Печерки д. Вирязова, Тихомировъ—Студеная 19, Петровъ—Варварская ул. д. Демина, Животкевичъ—Полевая 47; *прапорч.* Власовъ—уголь Петропавловской и Тихого пер. д. Константинова, Тержинъ—Нѣмецкая ул. д. Безъменова, Архипевъ—уголь Ошарской и Напольно-Монастырской 49, Аверинъ—Каванино, шосе д. Арбековухъ, кол. сов. Ивановъ—Новая ул. д. Домбровского, кол. сов. Борткевичъ—Ново-Базаирная пл. д. Куркина, над. сов. Казаринъ—Грузинский пер. д. Алемасова.

238-й Клязминский резервный батальон.

Команд. батальона полков. Серг. Платов. Дубровский—Верхняя Набережи, д. Доброавриново; *подполк.* Викт. Ив. Скворцовъ—Звѣздника д. Зыбина, *капит.* Тад. Эмерик. Крыничкий—Больш. Ямская, д. Батаева, Ив. Ив. Гамагинъ—Варварка, д. Шеера, Федоръ Федор. Лашмановъ—Нѣмецкая ул., д. Безъменова, Ал. Ал-дровичъ Сиваский—Студеная, д. Люботинский; *шт.-капит.* Диас. Ал-дровичъ Новосельский—Мал. Ямская, д. Холодковухъ, Вор. Влад. Ницфельвичъ—уг. Звѣздники и Студеная, школа Б. Креста, Влад. Степ. Вѣтвичкий—Студеная, 15, Никол. Конст. Шудгинъ—Всесвятский пер., д. Арбекова, *батал. асытантъ* Ал-дръ Карл. Даватцъ—Плотничий пер., д. Холмквистъ; *поруч.* Мих. Аполл. Поповъ—Ковалиха, 23, Петръ Андр. Вознесенский—Петропавловский пер. д. 2, Анатол. Эдуард. Бывковский—Мартиновская ул., 8, Юсифъ Юсиф. Верлю—Большая Печерка, д. Мухина, Ал. Ал. Виноградовъ—С.-Петербургъ, Интендантск. курсы, Андр. Арист. Солдцевъ—Телячья, д. Перепелицина, Андр. Венед. Пейнеръ—Уг. Вол. Покровка и Лыковой дамбы, д. Альбертовой, Пет. Пав. Кудрявцевъ—Б. Покровка, д. 40; *подпоруч.* Никол. Ал. Некрасовъ—Ильинка, д. 7, Игорь Никол. Батѣвский—Большаячяя ул., д. Скворцова, Ник. Порф. Свѣчиловъ—Большая Ямская, д. 24, Савва Ал-дров. Михайловъ—Ковалихинская ул., д. Олешникова, Ив. И. Сеоктистовъ—Ковалихинская ул., д. Олешникова, Гр. Касиан. Холомановъ—Ковалиха, 33, Мих. Гавр. Данышевъ—Ковалиха, 33, Альф. Робер. Рейновъ—Гегевъ—Семинарская площадь, д. Игватъевой, Серг. Фед. Матвѣевъ—Семинар. ул., д. Игватъевой, Ал-дръ Андр. Соловьевъ—Семинарск. пл., д. Игватъевой, Владим. Демет. Тарасъ—Старо-Солдатский пер., д. Сметанкина, Викт. Афан. Спиридовъ—Студеная, д. Иванова, Дм. Иван. Чивкаидзе—Тихоновская ул., совств. д.; *прапорч.* Ив. Степ. Солдѣловъ—Ковалиха, д. 22, Ив. Степ. Андреевъ—Ковалиха, д. Палкина, Валент. Карлов. Даватцъ—Уг. Жуковской и Провантской, д. Виллауана; *старший врач* кол. с. Пет. Мих. Соколовский—Тихий пер., д. 6; *младш. врач* в. с. Карлъ Фед. Юргенсонъ—С.-Петербургъ, Медвлинская Академия; *Дьяконпроизводит.* г. с. Дав. Петр. Вергай—Большая Ямская, д. 59.

5-й Донской казачий полкъ. *Командир полка* полк. Никол. Вас. Полковниковъ—уг. Б. Петерск. и

Спасской, д. Каравановой; *войско. старш.* Куз. Григ. Герасимовъ—Жуковская ул., д. 29, Ив. Матв. Каргинъ—Б. Печер., д. 59, *полк. казнач.* полдес. Пет. Конст. Писаревъ—Кизветтерская, д. 7; *полк. адъют. сотн.* Ив. Петр. Никитинъ—Бол. Печер., д. 12, и. д. *дальнопроезд.* *сотникъ* Мих. Никиф. Пименовъ—Тихоновская, 4, Свѣтшиковой; *воз. офиц. собр. оружье.* Вас. Ив. Песковъ—Бол. Печер., д. Каравановой; *завѣдыв. оруже. сотн.* Владим. Аверк. Петровъ—Б. Печер., д. Коринскаго; *поддес.* Вас. Филип. Абуховъ—Бол. Печерка., д. Каравановой; *завѣдыв. сапер. команд.* *оружье.* Ив. Петр. Никишинъ—Б. Печерка., д. 12; *оружье.* Никол. Григ. Зубовъ—Б. Печер., 45; *старш. полк. врач.* кол. сов. Ал-дръ Ив. Крыжановскій—Семинарская пл, д. дух. семинарии; *ветер. врачъ* тит. сов. Ал-дръ Степановичъ Окрокверцовъ—Б. Печер. д. 47; *команд. 2-й сотни есаул* Ник. Мах. Александринъ; *оружье.* Никол. Орест. Вдлинскій; *оружье.* Никол. Ефим. Еремѣевъ—въ впа Мерзевской дачь.

Управление 60-й резервной бригады. *Нач. бриг.* генер.-майоръ Мих. Никит. Ивановъ—зданіе казармъ инжен. вѣдом. въ Кремль; *шт.-оф.* при упр. бриг. генер. шт. полк. Вл. Ив. Буймировъ—Ильинка, 15; *старш. адъют.* капит. Ал-дръ Ив. Ласточкинъ—Архангельская ул., д. 22; *бриг. врачъ* ст. сов. Тимировъ—Ильинка, д. № 54.

Управление Нижегород. уѣзднаго воинскаго начальнаго (Жуковская, 36). *Воин. нач.* полк. Серг. Павл. Гавриловъ—Ковалиха, 43; *дальнопр.* по хоз. и арх. част. и. с. Мих. Никиф. Кудравцовъ—Кизветтерская, 24; *дальнопр.* по строевой, есудной и запасной част. к. а. Серг. Ник. Макаровъ—Нап.-Замковская, 9; *завѣд.* пересыльная част.—прикоманд. изъ 238 Клязьминскаго рез. бат. поруч. Іосифъ Іосиф. Вернго—Б. Печерка, д. Мухина; и. д. *команд. адъют.*—привком. изъ 239 Окскаго реза. бат. поруч. Анаст. Ник. Новосильцевъ—Ковалиха, д. Урлашева.

Мѣстный военный лазаретъ. *Нач. лазарета*—полк. Серг. Пав. Гавриловъ—Ковалиха, д. 43; *завѣд. лазаретомъ* шт.-кап. Ал-дръ Ив. Майнскій—при лазаретѣ; *старш. врачъ лазар.* ст. сов. Зинов. Кроник. Юрасовъ—Нѣмецкая ул., д. Гусева; *млад. врачъ лазарета* ст. сов. Илья Яков. Садовскій—Тихоновская ул., д. 15 и кол. сов. Вронисл. Болесл. Демидовичъ—Б. Покровка, д. 45; *фельдшеръ* губ. секр. Ал-дръ Пав. Улицкій—Гусиный п., д. 13; *управ. аптекой* провиз. тит. сов. Никол. Пав. Петерсонъ—Новая ул., д. Степанова; *завѣд. хол. лазар.* шт.-кап. Ал-дръ Ив. Майнскій—при лазаретѣ.

Духовное Вѣдомство.

Епархіальное управленіе. Епископъ нижегородскій и арзамасскій Назарій (Малая Печерка, архіерейскій домъ). Викарій нижегородской епархіи епископъ балахннскій Евоній (Печерскій монастырь); *секретарь* при епархіал. архіерее Ник. Фед. Ключевъ—Тихоновская, 15.

Духовная консисторія (Семинарск. площ., 10). *Члены:* прот. Діон. Ив. Листовъ—Б. Покровка, 18, прот. П. В. Никольскій—Большаячная, с. д., прот. Мих. Вас. Добровольскій—Жуковская, д. Глѣбскаго, св. Вакт. Петр. Веселовскій—соборн. д.; *соискательный членъ* свят. Вас. Лебедевъ—Б. Покровка, 9; *секрет. Ив.* Вас. Косаткинъ—Б. Покровка, д. Кемарскаго.

Епархіальныя свѣщныя заводы (Жуковская, с. д.); *предс. распор. ком.* св. Ал-ѣй Ив. Вадовъ—д. св. зав.; *члены:* св. Ал. Вас. Кемарскій—Б. Покровка, д. Латышева и св. Евл. Алекс. Вишневицкій; *смотр. зав.* (вакансія).

Епархіальный училищный совѣтъ (Тихоновская, 15); *предс.* преосвященный Евоній; *члены:* рект. сем. прот. І. М. Померанцевъ; *законоуч.* Двор. ив. прот. Ник. Мих. Архангельскій, кае. прот. Ал. А. Порфирьевъ, прот. Евг. Ник. Глѣбскій, прот. Мих. Арх. соб. П. В. Никольскій (онъ же и казначея), прот. М. В. Добровольскій; *иноп. сем. с. с.* Фел. Евл. Наревскій; *предс.* Губ. Зем. Управы Вл. Дм. Калугинъ, *спарк. наблюд.* д. с. с. Пав. Сем. Виноградовъ—Новая, с. д.; *дальнопр.* Мих. Ал-ев. Разумовъ—при совѣтѣ.

Епархіальная эмиртальная касса (Тихоновская, 15) *предс.* прот. Алексѣевск. ц. Леонидъ Ив. Вл. длавицъ—Мал. Печерка, 21.

Должностныя лица иностранныхъ вѣроисповѣданій: *Еванг.*—*Лютеранскаго* пасторъ Эрв. Ив. Гольцмаєръ—Б. Покровка, 54; *Римско-Католическаго*—ксендъ Кузерко—Зеленскій сѣздъ, д. р-кат. церковь; *маноетанскаго*—губ. ахунтъ Сулеймановъ—Пирожниковская, 7; *еврейскаго*—равв. Гр. Моис. Лившицъ—Телячья ул.

Министерство Императорскаго двора и удѣловъ.

Управление Нижегородскаго Удѣльнаго округа. (Б. Печерка, 25). *Управляющій округомъ* д. с. с. Ал-дръ Ник. Глазосинъ; *завѣдыв. канцеляр.* (вакансія); *реинформ.* ст. сов. Аполлон. Вас. Михельсонъ, ст. сов. Ал-дръ Федор. Благовидовъ (вѣсь въ аданіи округа), к. сов. Сергій Влад. Смиреничъ—Тихоновская, 9; *контролеръ* и. ч. Петръ Франц. Собщанскій—въ аданіи округа; *уполномоченный по суд. дѣл.* кол. а. Мих. Дм. Головинъ—Ковалиха, 21; *дальнопр.* кол. а. Ник. Виктор. Баукинъ—Мартыновская, д. Клаусъ *казначей* к. с. Вл. Ив. Добровъ—Тихоновская ул., 8; *помощн. дальнопр.* кол. с. Илья Акинф. Позняковъ—Большаячная, 15, т. с. Сергій Сем. Гордѣевъ—Юрьевская, с. д., г. с. Сергій Яковл. Чудовичевъ—Ковалиха, д. Гушина, к. а. Сергій Мих. Курвановскій—М. Печерка, д. Завьковской; *младш. контр.* кол. с. Ник. Ник. Шрейберхъ; Варварка, д. Перехватова, к. а. Мечисл. Ив. Карвовскій; *дѣлнчичи:* ст. с. с. Став. Вас. Харламповичъ—М. Печерка, 3; *младш. 1 разр.* к. а. Валеріанъ Ант. Календо—Петропавловская, 2, и. с. Владисл. Викент. Бортевичъ—Груанскій пер., 3; *2 разр.* к. с. Ник. Васил. Барановъ—Жуковская, 8; т. с. Конст. Ив. Ячевскій—Б. Печерка, д. Чесноковой; земл. к. а. Ал-дръ Игнат. Жуковскій—Мартыновская, д. Распопова; *помощ. стю.* к. а. Ник. Вас. Комельковъ—Б. Печерка, 65.

Управляющіе имѣніями нижегор. удѣл. окр. 1) с. с. Ал-дръ Ив. Опритовъ—с. Городецк. балахн. у.; 2) с. с. Фел. Руд. Рейтлингеръ, 3) и. с. Гавр. Гавр. Хоматьяно—г. Лукояновъ, 4) и. с. Вл. Петр. Сергѣевскій—с. Личадѣво, ард. уѣз., 5) т. с. Юрій Ник. Емельяновъ—с. Рождественское, ветл. у., костр. губ., 6) к. а. Евг. Руд. Генцельтъ—гор. Кинешма, костр. губ.; 7) и. с. Ник. Ник. Васильевъ—г. Юрьевецъ, костр. губ.; 8) и. с. Ал-дръ Дм. Кочуковъ—посадъ Пучежъ, юрьевец. у., костр. губ.; 9) к. с. Вл. Петр. Симановскій—г. Юрьевецъ, костр. губ.; 10) с. с. Дм. Фед. Смирновъ—с. Ковернино, макар. у., костр. губ.; 11) и. с. Леонидъ Георг. Гардлеръ—пос. Пучежъ, юрьев. у., костр. губ.; 12) к. с. Ник. Мардар. Тройниковъ—с. Урень, варнав. у., костр. губ.; 13) к. с. Сазуценко—с. Карпово; 14) к. с. Евл. Фед. Кеслеръ—с. Черное, варн. у., костр. губ.; 15) и. сов. Ал-дръ Мих. Мазикъ—с. Семеново, варнов. у., костр. губ.; 16) к. а. Вл. Алекс. Черкасскій—с. Лапшага, варнав. у., костр. губ.; 17) т. с. Конст. Ал-др. Колодѣевъ—с. Лапшага, варнав. у., костр. губ.; 18) к. а. Іос. Конст. Коспнскій—с. Урень, варнав. у., костр. губ.; 19) к. с. Богаревичъ—г. Суздаль, владим. губ.

20) к. с. Бандыськ—г. Ковровъ, влад. губ.; 21) в. с. Конст. Пшк. Максимовичъ—г. Владимиръ, владим. губ.; 22) к. с. Раубо—г. Вязники, владим. губ.; 23) в. с. Андреевъ—г. Гороходецъ, владим. губ.; 24) т. с. Грушецкій—г. Меленки, владим. губ.

Главное Управление Землеустройства и Земледѣлія.

Управление Земледѣлія и Государственныхъ Имуществъ. (Варварка, 5). *Начальн.* (и об.) вице-инсп. корп. лѣсничихъ д. с. с. Люціанъ Северіан. Ленковскій—при управленіи; *пом. сго* с. с. Фед. Фед. Мейеръ—Варварск. пл., д. Ушакова; *чин. особ. поруч.* (вакансія); *землемѣръ* и с. Мих. Афан. Орловъ—Провантская ул., домъ Нилова; *пом. земл.*—Сем. Яг. Деревская—Наполюно-Монастырская ул., д. Вьюгина, *дьяволр.* к. св. Ник. Фед. Руновскій—Новая Стройка с. д. и г. с. Петръ Ал-ев. Малиновскій—Жуковская 8; *ст. пом. дѣл.* к. а. Ив. Фед. Руновскій—Спасская ул., д. Тараханова и к. ск. Конст. Ал-др. Золотницкій—Мартиновская ул., д. Плотникова; *мл. пом. дѣл.* к. р. Дм. Фед. фонъ-Фитингефъ—Новая Стройка, д. Косарева и ск. Вл. Ник. Коротковъ—Новая Стройка, за острогомъ, д. Антонова; *эксек. и архив.* и. о. Ив. Ник. Казановскій—при управленіи.

Лѣсное управление. *1-й уѣздъ:* завѣд. и лѣсн. Воздвиженскаго лѣсн. м. лѣсн. рев. кол. сов. Рышкевичъ—близъ с. Воздвиженскаго, Мак. у.; лѣсничіе: Юркинскаго лѣсн. кол. секр. Грациановъ; Омерашскаго—кол. секр. Сибирцевъ; *2-й районъ:* Красноярскаго лѣсн. т. с. Брон. Феликса Марецкій—с. Лысково; лѣсничіе: Каменскаго—Мих. Ант. Томановскій—с. Каменка, Макарьев. у.; Васильскаго—завѣд. лѣсничествомъ лѣсн. ревиз., н. с. Ал-дръ Як. Частухинъ—г. Василь; Макарьевскаго—п. с. Ал-дръ Конст. Васильевъ—г. Макарьевъ; Развѣжскаго—т. с. Серг. Матв. Марковъ—д. Новая, Каменск. вол., Макарь. у.; *3-й районъ:* завѣд. и лѣсн. Борскаго лѣсн.—н. с. Ив. Павл. Каланинъ; Варанковскаго—т. с. Як. Ив. Рожковъ—д. Вараниха, Сем. у.; Дрюковскаго—н. с. Вл. Фик. Соболевъ—бл. д. Зубовой, Сем. у.; *4-й районъ:* завѣд. и лѣсн. Ряздѣвскаго лѣсн. мл. лѣсн. рев. в. с. Марцелій Зах. Яголковскій—бл. с. Выксъ, Ардат. у.; Кулебакскаго—к. а. Леонидъ Пет. Троицкій—с. Кулебаки, ард. у.; Соковскаго к. ск. Ник. Ив. Степанюкъ—бл. с. Мухолова, Ард. у.; Нарышкинскаго—к. а. Лука Карл. Тржцинскій—с. Нарышкино, Ард. у.; *5-й районъ:* завѣд. и лѣсн. Невляйскаго лѣсн. ст. лѣсн. рев. к. св. Север. Мих. Юровскій—Починковская дача; Каччѣйскаго—кол. ас. Струкъ, Ичаловскаго—к. ск. Ник. Ив. Титовъ—бл. ст. Кемлякъ; Панзельскаго—т. с. Ив. Стан. Собѣщанскій—въ каз. д. на Панзелькѣ; *6-й районъ:* зав. райономъ и Арамасскимъ лѣсн. кол. мл. лѣсн. рев. т. с. Серг. Вл. Ольшевскій, г. Арамась; лѣсничіе: Черушкинскаго—н. с. Ник. Ник. Подсосовъ—г. Арамась; Волчынскаго—к. а. Ив. Петр. Михайловскій—бл. д. Волчихи, Ард. у.; *7-й районъ:* зав. районъ и Ивановкамъ лѣсн. мл. лѣсн. рев. к. св. Ник. Андр. Крыловъ—с. Лысково; Халхальскаго—н. с. Фразмъ Каз. Вѣльскій—с. Хахалы, Сем. у.; Лысковскаго—к. ск. Мих. Григ. Здорникъ—тамъ же; Усть-Керженскаго—к. а. Вл. Ал-др. Селивановъ—бл. г. Макарьева; *8-й районъ:* завѣд. районъ и Нижегород. лѣсн. кол. сов.—Гуторовичъ; Чернорыбскаго—(и об.) с. с. Митр. Петр. Красницкій—бл. ст. «Растягино» Моск.-Ниж. ж. д. *Помѣщичьи лѣсничіи:*—ученый лѣсоводъ Корнеевъ; Фед. Петр. фонъ-Фотингофъ—к. ск. Эд. Ант. Савицкій. *Прикомандиров.* *къ управл.* смотр. рыболовства—к. ск. Ал-дръ Фед. Невраевъ—Тихоновская, 40.

Губерн. Землеустр. комиссія. (Благовѣщенская площадь, д. Бехли). *Исп. об. невр. члена* Серг. Львов. Тейтель—Благов. пл., д. Бехли, *секретарь* Ав. Ив. Борисовъ—Наполюно-Монастырская, д. Чагина.

Государственный Контроль.

Контрольная палата. (Ново-Базарная пл. 6)—*упр. д. с. с.* Дм. Ал-др. Столыпинскій—Петропавловская ул., д. Константинова; *ст. рев.* в. сов. Ник. Ал-ев. Охотинъ—Канатная 18, в. с. Дм. Конст. Померанцевъ—Ошара, с. д.; *мл. рев.* к. св. Ал-я Фед. Юстицій—Нѣмецкая пл., д. Вознесенскаго; н. с. Тих. Петр. Богоеловскій—Острожно-Полевая 33, к. с. Вас. Ал-ев. Коневскій—Канатная 6; *секр.* к. а. Ник. Ос. Арсентьевъ—Звѣздника 18; *пом. рев.* н. с. Серг. Ив. Фаминскій—Ошара 19, в. с. Мих. Ал-др. Сербровскій—Полевая 27, к. асс. П. П. Маловъ—Полевая 21, т. с. Серг. Яковл. Семеновъ—Широкой пер. 3, т. с. Вл. Антох. Дьяковъ—Петропавловскій пер. 10, к. асс. Серг. Евг. Тарбѣвъ—Новая Стройка, за Нѣм. пл. д. Рябова, т. с. Серг. Ник. Кражевъ—Новая д. Вѣлова, г. с. Фед. Павл. Клямурисъ—Новая 26, т. с. Ал-дръ Петр. Хонякевичъ—Посадская, 3, *журнал.* к. с. Ив. Ник. Беневоленскій—М. Перекрестная, с. д.; *стети. чин.* к. а. Фед. Макс. Першинъ,—Новая Стройка за Студеной ул., д. Полетаева, к. а. Евг. Раф. Полетаевъ—М. Печерка, каз. вин. лавка, № 17, т. с. Викт. Ал-др. Веселитскій—Наполюно-Монастырская, д. б. Врыгалова, к. ск. Анат. Ал-др. Кирьевъ—Новая Стройка (за острогомъ), д. Харитиновой, т. с. Ал-дръ Ал-ев. Покровскій—Спасская, 21, г. с. Валент. Ник. Якубовичъ—Полевая, 63, *конст. гр.* Крыловъ—Б. Ямская, 49, г. с. Ник. Петр. Сербровскій—3-я Ямская, д. 28, тит. с. А-сѣй Ник. Бернгардтъ,—Кизевтерская, 14, г. с. Ник. Вл. Казанскій,—Наполюно-Монастырская, домъ Шкуина, к. р. А—вдр. Дан. Максимовъ,—Крестоводвиж., д. Щепетильникова, к. ас. Ив. Ив. Покровскій,—Полевая, д. Вадова.

Учебныя заведенія Мин. Народн. Провѣщенія и друг. вѣдомствъ.

Губернскій училищный совѣтъ. *предс.*—губ.

предв. дворянства; члены: отъ мин. нар. проsv.; дир. нар. уч., директоръ Нижегородской гимназии ст. сов. Гордѣвъ отъ духовн. вѣд. Епарх. набл. д. с. с. Пав. Сем. Виноградовъ—Новая, 12; отъ аемства: *предс.* губ. з. упр. Влад. Дм. Калугинъ (Петропавловская д. Фольцъ), Вяч. Валер. Левашевъ—Дворянская, д. Исаковичъ; отъ мин. вн. дѣлъ н. с. Ал-ѣй Вас. Нассоновъ—Болотовъ п. 2.

Дирекція народныхъ училищъ—дир. д. с. с. Бойчевскій; *инспекторы народн. учил.*: 1-го уч. (Н.-Новгородъ)—с. с. Вал. Алекс. Раевскій (Новые кварталы д. Ювенскаго), 2-го уч. (Нижегород. уѣздъ)—с. с. Конст. Ив. Залинаевъ—В. Печерка, д. Углова п. к. св. Ал-дръ Мих. Храбровъ; 3-го уч. (Вадахи. у.)—н. с. Кантовъ (г. Вадахна), 4-го уч. (Арам. у.) к. с. Пав. Ал-др. Пироговъ (г. Арамась), 5-го уч. (Васильскій и Княгин. уу.) к. с. Як. Дм. Кануновъ, 6-го уч. (Лукояновъ и Сергач. уу.)—с. с. Ив. Фед. Введенскій (Лукояновъ), 7-го уч. (Макар. и Семен. уу.) к. с. Алекс. Пав. Смирновъ (село Лысково), 8-го уч. (Ардатовъ. уу.)—с. с. Вяч. Як. Желудковъ (г. Ардатовъ), 9-го уч. (Горб. у.)—с. с. Вяч. Як. Желудковъ (г. Ардатовъ), 9-го уч. (Горб. у.)—с. с. Ал-ѣй Аврам. Соколовъ (г. Горбатовъ), *дьяволр. дирекціи.* Вас. Мих. Носовъ—Петропавловскій п., 5.

Губернская гимназія. (Благоуѣщенская пл., с. д.). *Поч. поп.* Ал-дръ Ал-дръ Савельевъ—Тихоновская, 45; *дир.* с. с. Конст. Ѳед. Гордѣвъ; *исп.* с. с. Серг. Вл. Пусковъ—зд. гимн.: *законоу.* св. Пав. Гр. Политковский—Провіантская, с. д., Серг. Іос. Батшевъ—Тихоновская, 10; *препод. рус.* яз. Ал-дръ Валеріев. Раовскій—Ошара, 41, Бор. Вас. Лавровъ Волоотовъ п., 3, русск. и лат. яз. Ник. Мих. Ликинъ, Петр., д. Варковой; Ал-ѣй Мих. Воробьевъ—Обуховъ, Тихон. ул., д. Соколова, *древ. яз.*: с. с. Ѳед. Вяч. Ржига—Б. Покровка, 10, Агаонг. Вас. Надежинъ—Крестовоздвиженская, с. д.; *матем.*: Вл. Вас. Макаровъ, Больш. Ямская, д. Холодкова, с. с. Ив. Ив. Шенрокъ—Спасская, 7, Ник. Ник. Алексѣевъ—Б. Солдатская, 15, Ив. Влад. Мыслинъ, Тельчя у., д. Шубиной, № 24, *ист.* и *геогр.* с. св. Ник. Вл. Юшковъ, Анд. Кипр. Кабановъ—Петропавловская, 18; *естествоз.* Валер. Валер. Раевскій; *нов. яз.*: с. с. Ѳед. Евг. Еше Жуковск. с. д. Лидія Ѳраст. Шапошникова—Волот. пер., д. Холдова; *франц. яз.* Анаст. Ник. Коптева (Закутина) Петропавл. ул., д. Баркова; *нѣм. яз.* Эдуардъ Петр. Аугсткяль—Б. Покровка, д. Веряниной; *рис.* с. с. Петръ Вас. Нейскій; *пом. кл. наст.*: н. с. Вас. Ал-др. Кудрявцевъ, н. с. Христоф. Ник. Раташовъ—зд. гимн., Ал-дръ Ив. Красотскій—общез. гимн., *врач.* с. св. Ѳед. Ѳед. Томсонъ—Ошарская пл., д. Мусина.

Дворянскій Институтъ Императора Александра II. (Варварка, 3). *Поч. попеч.* кам.-юнк. Двора Е. П. В. к. св. Ал-дръ Анд. Котуръ де-Брюкуръ; *пом. поч. попечителя* в. с. Мих. Ал-ев. Ермоловъ—Новая ул., д. Цылова; *дир.* д. с. с. Ник. Ник. Костырко-Студій—зд. инст.; *члены по воз. части*: с. с. Д. П. Пепелевъ—Волотовъ п., д. Владимірскаго; *исп.* с. с. Пл. Сем. Варановъ—инст. *Преподаватели:* *законоу.* прот. Никол. Мих. Архангельскій—зд. инст., *для матер.*—пасторъ Эрнестъ Ив. Гольмшайеръ—Б. Покровка, 51, *для катола.* курат. римскатола церкви І. В. Кудерко—Зеленскій сѣздъ, д. р.-катола церкви; *русск. яз.*: н. с. Эрв. Ал-др. Аллендорфъ—инст. К. И. Гастевъ—инст. *древн. яз.*: с. с. Мих. Ник. Чохъ—инст.; *математ.*: с. с. Ив. Евстрат. Дементьевъ—Новая, 29, с. с. Ев. Ал-др. Андросовъ—Всесвятскій п., 5; *ист.* и *геогр.* к. а. Вас. Вас. Кукаркинъ—уг. Полевой и Студеной, д. Каубковой; *законоу.* Бор. Дм. Федорчуковъ—Звѣздника, 7; *природовѣд.* Конст. Ник. Мугѣвъ; *нѣм.* яз. Арг. Ѳ. Гебель—Варварская пл.; *франц. яз.* с. с. М. А. Дюперре—инст.; *чист.* и *рис.* с. св. Вас. Поликарп. Булатовъ—инст.; *прив. кл. к. с.* Н. В. Вольшевъ, Дворян. соб. д. *Воспитатели:* к. с. к. Конст. Ник. Мугѣвъ—Большаячя, 13 к. в. Серг. Ил. Архангельскій—инст., В. Л. Парше, Ковалиха, д. Михалчина; *пом. классн. наставн.*: тт. с. Ник. Петр. Покровскій, н. с. Мих. Мих. Никольскій—инст.; *врач.* с. с. Сем. Ник. Зененко—Зеленскій пер.; *І. врачъ консультантъ* с. с. Евгр. Ант. Стеженскій—Суетинскій, д. Ануциной, чешскій соколъ Г. В. Вяхра, Варварка, д. Серебровской. *Уч. пѣнія* Анд. Гавр. Степановъ—Полевая, 55; *музык.*: форт.—Алек. Бор. Митрашова, скрипки—Серг. Ѳед. Митрашевъ—инст., форт.—Ан. Никол. Зарина—Тихоновская, д. Соловьевой, виолончели и контраб.—Конст. Ив. Попржедзинскій—Ковалиха, 6; *кларн.*—Мих. Леон. Остановскій, труба и тромбон.—Вольфъ Моис. Кожвинковъ, *танц.*: Анд. Ев. Фоксъ—Б. Покровка, 50; *хитоторъ* церкви пот. поч. гр. А. А. Зайцевъ, Тихоновская, соб. д., *діаконъ* церкви Ѳед. Ив. Летицкій—Острожная, с. д.; *экономъ* при пансіонѣ т. с. Влад. Пав. Казанцевъ—инст.; *нѣм.* язык. пот. поч. гр. Н. Д. Милославскій—инст.; *фельдшеръ* при больницѣ Ал-дръ Давыл. Ив. Павловъ—инст.

Духовная семинарія. (Семинарская площадь). *Рект.* прот. Иоаннъ Михайловичъ Померанцевъ; *исп.*

с. с. Ѳед. Льв. Царевскій; *пом. исп.* к. ак. Ал. Ѳед. Трутининъ, к. б. Васил. Анд. Смирновъ—въ вѣд. семин., с. с. Серг. Серг. Вишняковъ—Набережная, семин. общежит., н. с. Петръ Вас. Тополовъ—тамъ же; *преподаватели:* Св. Писанія к. с. Ив. Мих. Паріискій—Жуковская, д. Раскатиковъ, *словесн.* Александръ Васи. Хитровъ—Наполье-Замковая, д. Реньева; *гр. яз.* с. с. Ал-ѣй Ник. Дубровскій—Ковалиха, 20; *лат. яз.* к. св. Ал-ѣй Мих. Боголюбовъ—Б. Солдатская, 18; *физ.* и *мат. Ив. Викт. Миловадовъ—Студеная ул., д. Мидовидовыхъ; исторіи* с. с. Ник. Павл. Делекторскій—Петропавлов. пер., д. Погodynныхъ; *логики, психології и философіи* к. с. Ник. Мих. Боголюбовъ—Тихій переулочъ; *церк. и библи. истор.* к. с. Валер. Вас. Бѣляевъ—с. Боръ, соб. д.; *обличит. богословіи истор.* раскола прот. Ал-ѣй Ал-др. По-фирьевъ—Провіантская, соб. д.; *литургики и юриспруденціи* н. с. Вас. Петр. Семеновъ—Б. Ямская, 67; *богословія* с. с. Ѳед. Пет. Елеонскій—В. Печерка 57; *экономъ семинаріи* Ал-дръ Ник. Аргентовъ—зд. семинаріи.

Нижегородскій Графа Аранчеева Кадетскій Корпусъ. (Кремль). *Дир.* ген. шт. ген.-м. Леон. Пав. Вѣйшии Мурдасъ Жилинскій—корп.; *исп.* полк. Мих. Пав. Бородинъ—корп.; *пом. исп.* подпол. Вл. Ник. Сумцевъ—Варварка, 25; *законоу.* св. Мих. Вас. Добровольскій—Жуковская, 8; *діак.* Дм. Пав. Днѣпровскій—Студеная ул., д. 20; *препод. рус.* яз. с. с. Ал-ѣй Ал-др. Голубовъ—Готмановская, 28, с. с. Ник. Ив. Берсеевъ—Маргынковская, д. Бульневковой; *математ.*: с. с. Ал-ѣй Петр. Широковъ—Маргынковская, 16, к. с. Иванъ Анд. Литтеревъ—Зеленская, 10; *франц. яз.* с. с. Камиллъ Людв. Шарпль—Зеленскій пер., 1; *нѣм. яз.* с. с. Ген. Эд. Шульцъ—Тихоновская, 52; *рисов.* с. с. Вас. Анд. Ликинъ—Жуковская, д. Стрелетова; *ит. прел. матем.* капит. Влад. Христоф. баронъ фонъ-Меадель Старо-Солдатскій п. д. 16; *ит. прел. нѣм. яз.* Эдгардъ Петров. Кривинъ, уг. Тих. и Вольд. д. 23; *ит. прел. танц.* к. с. Анд. Іос. Фоксъ—Вольдн., 21; *не штатные: ест. ист.* Серг. Ив. Миролюбовъ—Острожная, 42; *ист.* Анд. Кипр. Кабановъ, Петр., 18; Вас. Вас. Кукаркинъ—уг. Полев. и Студеной, д. Клубкова, Ал-дръ Ив. Вознесенскій—Новая, 23; Вл. Мих. Ѳедоровъ—Славянскіе №№ 6; *законоу.* Бор. Дм. Федорчуковъ—Звѣздника, 7; полк. Валент. Павл. Каратѣвъ, Конст. Ив. Попржедзинскій—Варварка, д. Шелогова, Ал-дръ Ал-ев. Криваусъ—Петропавловскій, д. Орлеанская. *Ротмистр. командиръ:* полк. Вл. Кап. Гусенко, Ив. Ст. Чижъ *Воспитатели:* подп. Дм. Конст. Левицкій, подполк. Вл. Алдор. Краузъ, подп. Пав. Ив. Ларионовъ 1-й, подполк. Вас. Ив. Ларионовъ 2-й, подп. Ал-дръ Ив. Валетинъ, подп. Ник. Фед. Энгельгардтъ, подп. Вл. Ник. Домашневъ, подп. Евг. Эря. Зибертъ, подп. Николай Яковлевичъ Навроцкій, кап. Ал. Ив. Соколовъ, шт.-кап. Вяч. Павл. Дьячковъ, шт.-кап. Ник. Ал-др. Короткихъ, всѣ въ корпусѣ, подп. Леон. Ст. Федоровъ Полевая, домъ Угловой, кап. Бр. Ал. Вильбова, Ошара, д. Асанова, кап. Ив. Конст. Ѳедоровъ Ковалиха, д. Шмелева; шт.-кап. Мих. Ник. Писаревъ, уг. Мал. Печери и Тихон. ул., капит. Ник. Макс. Гордѣвъ, Тихон. у., д. 17. *Врачи:* с. с. Артем. Ив. Рябчинскій—корп., к. сов. Вл. Вас. Листовъ—Б. Солдатская, 3. *Канцелярія:* секр. Леон. Ал-ев. Ѳедоровъ—Острожная, д. Бажалова, булж. Ар. Іос. Савухинъ—въ корпусѣ; *завед. зем. подполк.* Ив. Ив. Грязновъ—въ корпусѣ; *завед. обшн.* шт.-кап. Евг. Никол. Ольшевскій—въ корпусѣ; *экономъ* Мих. Ал-др. Щепетовъ—въ корпусѣ.

Владимірское реальное училище. В. Покровка, 37). *Почетн. попечит.* Ал-дръ Мих. Меморскій—Б. Печерка, 16; *директ.* инж.-мех. Ив. Марьян. Волковичъ—здав. учил.; *исп.* с. с. Вл. Матв. Жудро-завіе учил. *Преподаватели:* *законоу.* св. Арк. Мих.

Алфеевъ—Ново-Ваз п. д. Бурцева; *русск. яз.* Ив. Павл. Крюковъ—здание уч. Анд. Ник. Александровъ—Холодный п., д. Дестилаторъ; *математ.* с. с. Фед. Евг. Невский—Звъздника, 13; с. с. Евг. Вас. Надежнинъ—Петропавловская, 35; Леон. Ал-др. Красильниковъ—Телячья ул., д. Абрамова; *математ.* Гавр. Гавр. Горяиновъ—Звъздника, д. Невского; *ист.* и *геогр.* Вл. Мих. Федоровъ—Тихоновская ул., д. Соколова, Вл. Ив. Влюмъ—Полевая, д. Тараканова, Ал-дръ Ал-др. Яхонтовъ—Суевинскій съездъ, д. Веснина; *нѣм. яз.*: Петръ Петр. Кулсь—Кизеветтерская ул., д. Нецаевой; с. с. Ег. Ег. Шведеръ—Б. Покровка, д. Березиной; *франц. яз.* Генр. Фелисьевъ. Николз—Ковалиха, д. Михалкина; Генр. Ив. Лении—В. Покровка, д. Нецокова; *франц. яз.* Викторъ Людвиговъ. Парше, Ковалиха, д. Михалкина; *законоуч.* к. с. Бор. Дм. Федоровичъ—Звъздника, д. Янцевскаго; *рисов.* с. с. Дм. Ив. Хмельницкій—В. Покровка, д. Березиной; *рисов.* Н. К. Поповъ; *нѣм.* капит. Козет. Накадр. Покровский—Тихоновская, 32; *помощн. классн. наставн.*: Порф. Ив. Виноградовъ—Полевая ул., д. Аменицкой, к. р. Фед. Ал-др. Ши овъ—Нъмецкая ул., д. Карповой и н. с. Ст. Петр. Смотраковъ—зд. учил., н. с. Гавр. Вас. Зенитовъ—зд. уч.; *врачъ* с. с. Ник. Ник. Смирновъ—Телячья, 2; *письмовод.* т. св. Ал-дръ Вас. Ильинскій—Мининск. у., с. д.

Среднее механико-техническое училище при Нижг. „Владимирскомъ“ реальномъ училищѣ. (Мышкин п., 5). *Дирекція*—директ. реальн. учил.; *инст.* Петръ Мих. Вочваръ, Лъкова дамба, д. Скрипунъ. *Преподаватели: законоуч.* св. Ал-дръ Ив. Равель—Острожная, д. Ягодняскаго монастыря; *аппин* Пав. Густавовъ. Смитъевъ—Нъмецкая ул., д. Первовой; *математики* Гавр. Гавр. Горяиновъ (см. Р. уч.) *физ.* и *электротехники* Левъ Дамановичъ Фогль—Вл. Покровка, домъ Пальцовой, *политическ. эконом.* Влад. Ив. Влюмъ (см. Р. уч.); *коммерческой географіи* Влад. Мих. Федоровъ (см. Р. уч.) *строительнаго искусства* Леонидъ Дмитриевичъ Агаоновъ—Большичная ул., д. Макаровой; *технич. пр. инж.* мех. Вл. Ник. Ройскій—М. Печерка, 21; *счетовод.* Конст. Валер. Хилькевичъ—Дворянская, д. ремесленной школы; *узаконий*—н. с. Бор. Дм. Федорчукъ—Звъздника, 7; *рисования* Хмельницкій—см. Р. уч.; *прин. кл.*: *руковод. раб. въ маст.* Ал-дръ Григ. Яхонтовъ—Суевинскій съездъ, д. Веснина; *надзир.* Вев. Феофил. Бушневскій—Полевая, Тихій п., с. д.; *врачъ* и *писм.*—см. Р. уч.

Реальное училище М. М. Милова. (Варварка, д. Пальцовой). *Поч. помеч.* Мих. Мих. Миловъ—при уч.; *директ.* д. с. с. Ал-дръ Гавр. Шапошиновъ—Дюковская ул., на углу съ Кизеветтерской, д. Яхонтова; *законоуч.* св. Ал-дръ Вас. Кенарский—Мартиновская ул., собств. домъ; *препод. исторіи и русск. языка*—Вас. Ник. Фаминскій—Петропавловскій п., 11; *русск. яз.* Мих. Ив. Червинскій—Острожная ул., д. Яхиревой; *русск. и арим.* Ал-дръ Вас. Базановъ—Ковалиха, д. Распоповъ; *арим.* и *черч.* Ив. Юв. Карнѣевъ—Дворянская, 13; *учитель математики* Серг. Мих. Ивановъ; *геогр. и природ.* Ал-дръ Прок. Лопкаревъ—Варварка, 4; *гр. иск.* Мих. Мих. Миловъ; *рисования*—Влад. Ив. Иношкинъ; *врачъ* Николъ Алексѣевъ. Грациановъ—Волотовъ п., д. 12; *нов. яз.*: Софійа Карл. Аль—Вознесенскій п., 25, Ал. Фридр. Розенштейнъ—Кизеветтерская, д. Нецаевой, 18, Генр. Фидли. Николз—Ковалихинская, д. Михалкина; *нѣм.* наст. Серг. Ник. Марковъ—Напольно-Замковая ул., д. 8; *помощн. классн. наставн. и уч. пѣнія* Конст. Федор.—Авдентовъ—Б. Явская, д. 30; *помощ. кл. наст.* Ив. Карл. Выстровъ—М. Печерка, д. 4.

Реальное училище Ильинскаго. (Канаино, Московск. шоссе, д. Кисельниковыхъ). *Уредителъ-со-*

держатель пот. поч. гражд. Анаст. Вит. Ильинскій—Крюковская ул., с. д.; *законоучит.*: священ. Н. В. Лузяинъ—д. Слоб. Претрѣч. церкви и В. Н. Ласточкинъ—ст. Орловка, Моск. Ниж. ж. д.; *преподаватели русск. языка и исторіи* Ал. Дюмид. Гурьевъ; *математики* Рихардъ Федор. Варцъ; *естествовѣдѣнія и географіи* Адр. Вас. Соколовъ—въ при училищѣ; *рисования и черченія* Евг. Ник. Колесвицкій—Полевая, с. д.; *нѣм.* яз. Анна Герман. Кюнъ—Большичная, д. Выбихиной; *франц. яз.* Нина Никол. Глазуновская—Петропавловская, соб. д., *учит. притом. кл.* Алекс. Вас. Чернова В. Покровка, д. Кудряшева—Чеснокова Марья Иван. Зеленогорская, д. Преоб. кладб. п.

Институтъ благородныхъ дѣвицъ. (Жуковская ул.). *Нач.* Ал-дра Ал-г. Колосовастова—зд. инст.; *инст. ст. св.* Ал-дръ Леонид. Яценко—Бол. Печерка 19; *упр. аоз. частью*—с. с. Мих. Викт. Любсь—Тихоновская 18; *заком. прот.* Ник. Сем. Спасскій—Б. Печерка 34, diak. Фед. Вас. Голубевъ—Кизеветтерская д. Васильевой; *препод. русск. яз.* Вл. Ал. Лидиенеръ—Напольно-Замковая, д. Харитовова, Елена Влад. Шамолина—Б. Печерка д. Каменева; *мат. ант. Павл. Владимирская*—В. Печерка 43; *косм. и физ.* Вл. Вас. Татарнировъ—Ошара д. Полакова; *естество. и геогр.* инспекторъ; *геогр.* Минод. Ег. Якубовская—Спасская 7; *истор.* с. с. Фед. Петр. Елеонскій—Б. Печерка 57; *нѣм.* с. с. Ник. Ал-ев. Грациановъ—Волотовъ п. 12. *нѣм. яз.* Германъ Ал-др. Асмугъ—Звъздника д. Карасева, Ольга Леонт. Эзеръ—Грузинскій п., 6; *фр. яз.* Люб. Ос. Энгертъ—Зеленскій п. 1, Мар. Ив. Лукьянова—М. Печерка 16; *рис. и чистоп.* н. с. Ив. Из. Поликарповъ—Ковалиха д. Попова; *нѣм.* Никол. Дмитр. Миловскій—зданіе Александровск. Инст. муз. 1) Ал-дра Анд. Юрданская—Ошара 1, Анаст. Ник. Каргеръ—Тихоновск., д. Тегъ; н. с. Вас. Юльев. Видулавъ—Провантская с. д. 3) Мар. Петр. Кудлаъ—Дворянская с. д.; Люб. Фед. Дьячкова—Большичная 31, Втр. Ал-др. Виноградова—Спасская, 7, Анд. Гавр. Степановъ—Полевая 55; *тани.* Екат. Павл. Чуркина—Спасская 7; *классн. дамн.*: Мар. Эри. Фрей. Вѣра Влад. Григоровичъ, Ант. Ник. Злецова, Нат. Ал-др. Величковская, Ольга Фед. Крылова. Яѣнни Эд. Кроонъ, Ол. Ник. Дурасова, Авг. Пет. Зомеръ. Эмлия Анд. Вейрвѣхъ, Елиза. Ив. Тохорина, Вѣра Анд. Карпова, Людја Кон. Прозоровская, Ан. Ал-др. Нестеренко—въ вѣд. инст.; *врачъ* с. с. Ил. Як. Саловскій—Тихоновская д. Епарх. вѣд.; *вр. консульт.* Петръ Ник. Михалкинъ—Большичная с. д. и д. с. с. Сем. Ник. Зененко—Зеленскій п. 1; *секрет.* Ан. Пет. Максимовъ—Солд. сл., д. Смирнова; *казн.* Ник. Леонт. Леонтьевъ—зд. инст.

Маринская женская гимназія. (Ильинка 12). *Преод. педаг. сов.* с. с. Вас. Вас. Адриановъ—Ошара, 35, *нач.* Елена Ал-ев. Остафьева, зд. гимн.; *преподла. законоуч.* прот. Мих. Рафаил. Кудрявичъ—Плотиный п., 28, священ. Іованъ Вас. Востоковъ—Гребешокъ, д. прита Никольской церкви; *русск. яз.* Бор. Вас. Лавровъ—Волотовъ п., около синагоги, Евг. Серг. Покровская—Канатная, д. Павлова, Ал-дра Дм. Мисурева—Новая, 46, Ольга Афан. Миротворцева—Малая Явская д. Холодкова; *матем.* Ник. Ник. Алексѣевъ—В. Солдатская, 15; *арим.* Над. Ив. Тупылева, Канатная, д. Владимирова, Анна Ал-др. Штейманъ—Б. Солдатская, 4, Антонина Мих. Грельъ—Походлянская, 2; *ест. ист.* н. с. Сер. Ив. Архангельскій—Ошара, с. д.; *лат. яз.* Ал-дра Васильевна Нцдекина—Новая, 10; *геогр.* Нат. Адриан. Цареградская—М. Печерка, д. Виноградова; *фр. яз.* Соф. Викент. Виноградова—Новая, с. д., Соф. Ив. Тупылева—Канатная, д. Владимирова; *нѣм. яз.* Цецилія Георг. Сѣвтовидова—Ковалиха, д. Ахапкина, Леонт. Р. Купке; *чистоп.* Зин. Ал-др. Катина—Звъздника, 7; *рис. с. с.* Петръ Вас. Нейскій—Плотиный п., 4, Серг. Павл. Соколовъ—Канатная ул. д. Охотина; *рукод.*

Паулина Ив. Комаровская, Немецкая, д. Васильева, Пол. Вас. Держинская—Варварка, 8; *тѣня* Вас. Ал-др. Кудрявцевъ—зд. губ. гимн., Анна Ал-др. Ливанская—Сѣнная, д. Горногого; *муз.* Анна Ник. Зарина—Тихоновская, д. Соловьева; *танц.* Екат. Павл. Чуркина—Спасская, 7; *прим. кн.* Екат. Льв. Бѣльева—Канатная, д. Владимирова. Евг. Мих. Смирнова—Б. Ямская, с. д. Мел. Ник. Алексѣева—В. Солдатская, 15; *классныя дамы:* Мар. Пав. Мальцева—Акулинина с. 9; Тат. Ал-ов. Кашина—Звѣздника, 5, Любовь Львовна Быкова—Н. Базарь, д. Журавлева, Ел. Ник. Волкова—Осыпная 1 Марг. Арк. Соколова—Всесвятскій 12, Анна Ал-др. Штейманъ—В. Солдатская 4.

2-я Женская гимназія. (Благовѣщенская площ.)

Предсѣд. педагогич. совѣта ст. сов. К. Ф. Гордѣевъ—зд. муж. гимн. *Нач. шим.* дом. уч. Анж. Карл. Эрвротъ—М. Печерка 16, *преподаватели:* Зук. Б.—прот. Ал-ѣй Евстиг. Некрасовъ—флигель губ. двorca въ Кремль, свящ. П. Г. Политковскій—Провантес. ул., свой д.; *русс. яз.:* Ал-ѣй Мих. Воробьевъ—Обуховъ—Тихоновская, д. Соколовой, Ал-дръ Гав. Шапошниковъ—Болотовъ п. 2; *исторіи и педаг.* и с. Серг. Мих. Парійскій—Ст. Солдатскій п. 2; *математ.* Ал-дръ Ник. Тореуевъ—Мартыновская с. д., Евг. Вас. Надежинъ—Петропавловская с. д., *физики и географіи* С. М. Ивановъ; *ест. ист.* Серг. Ив. Мвролюбовъ—Острожника 42; *рисов.* Ясонт. Магнов. Крыловъ—Варварка 20; *чистот.* Петръ Ив. Крыловъ—зд. гимн., Дм. Ив. Хмельницкій—Б. Покровка 61; *лат. яз.* ст. сов. Ф. В. Ржигя—Б. Покровка, д. Чеснокова, кв. 42; *нѣм. яз.* Петр. Петр. Кулисъ—Кизеветтерск. 18; *бухг.* Ив. Сильчъ—Литвиненко—Крутинская с. д.; *орачъ к. св.* Сем. Як. Надельманъ—Варварка с. д.; *мат.* Елнз. Гавр. Полякова—М. Печерка д. Бѣлова; *мат. и геогр.* Вѣра Никит. Харитопова—Кулибинская с. д.; *русс. яз.* Вѣра Игн. Холодная—Архангельск. ул. д. Долгановой, Н. Ф. Богородицкая—Полевая 9, Ал-дра Ив. Домашнева—Дворянская 23, Вѣра Ник. Войтковичъ—Новая 32; *фр. яз.* Луиза Адриан. Парше—Ковалиха 8, Вѣра Викт. Моисеева—Варварка, д. Надельманъ; *рукод.* Анна Петр. фонъ-Вартманъ—Петропавловская 9; *нѣм. яз.* Юл. Павл. Субботина—М. Ямская, д. Холодковыхъ; *классныя надзирательницы:* Мар. Викт. Парше—Ковалиха 8, Анаст. Анд. Золотилова—Старо-Солдатскій п. 16, Над. Ал-ра Орнатская—Ошара 41, Клавд. Ник. Сидорова—Тихоновская ул. д. Доброва, Ал-дра Ник. Парійская—Старо-Солдатскій п. 2, Ал. Ал. Кузнецова—Новая ул. д. Добрыловскаго, Евг. Вал. Кудрявцева—губ. гимн., *женщ. орачъ* Вар. Анатол. Вяземская-Васильева—Нѣмецкая ул. с. д.; *препод. танцевъ* А. И. Фоксъ—В. Солдатская 60; *тѣня* Ал-дръ Гавр. Степановъ—Полевая 55, Н. А. Ливанская—Б. Печерка д. Горногого.

Частная женская гимназія Е. Т. Хрѣвновской.

(Чернопрудскій пер. д. Бульчѣва), *нач.* Елиз. Терент. Хрѣвновская—при гимн.; *законоуч.* св. Алдръ Петр. Семеновъ—В. Покровка арест. роты; *преп. исторіи* Над. Ник. Адрианова—Ошара 35; *словесн.* Серг. Ал-ев. Поповъ—Плотивичный 11; *истор.* Вас. Ник. Фаминскій; *ест. ист. и арием.* Мел. Павл. Подосова—зд. гимн.; *матем.* и *физики* и с. Евг. Ал-др. Андросовъ—Всесвятскій п. 5, н. ч. А. С. Мишенкинъ—Тихонов., д. Шаркова; *слов.* Ник. Арс. Саввинъ—Мистровская 7; *фран. яз.* Вѣр. Игн. Холодная—Архангельская ул., д. Долгановой, Евг. Конст. Раткина—В. Покровка 90; *нѣм. яз.* Соф. Карл. Аль—Вознесенскій п. 25; *англ.* Джессн. Эд. Тэтъ—Тихоновская с. д.; *арим.* Вар. Доримед. Покровская—Петропавловскій п. 9; *геогр.* Минод. Егор. Якубовская—Спасская 7; *лат. яз.* Мих. Ив. Червинскій; *чистотисн.* Ел. Викт. Плетѣва—В. Печерка с. д.; *рис.* Серг. Павл. Соколовъ—Новая 43; *преп. при класса*

Мар. Мих. Лебедева; *музыкн.* В. В. Залѣская—Большич. ул. и Ю. В. Костромкина—Тихій п. 6; *физики* Ф. П. Клямурскій, *танц.* Ел. Павл. Чуркина—Спасская 7; *тѣня* Н. А. Ливанская; *кн. надзир.* Вѣра Ник. Рымаренко—Ошара 29, Анна Ал-др. Олигеръ—Дворянская 11, Ал-дра Гавр. Рахманова—Нижній Базарь, пасс. Блюнова, Ал-др. Конст. Скворцова—Мартышовская 18, З. Е. Олендорфъ—зд. двор. инст.; *учит. при кн.* Вѣра Конст. Александрова—Б. Печерка д. Иванова; *орачъ* Тим. Мих. Рожанскій—Тихоновская 20.

Женская гимназія М. Н. Ильинской. (Канавино 2-я линия)

Нач. Марг. Ник. Ильинская—здан. гимн.; *законоучит.* свящ. Евг. А. Зеленогорскій—Канавино, д. Кладбищенской церкви; *препод. русск. яз.* В. В. Полякова—Канавино. Вокзалъ, кв. Казанск., Серг. Ив. Архангельскій—Ошара с. д., *матем.* П. Н. Славоловѣвъ—Канавино №№ Томиллина, Дм. Ив. Коноповъ—Канавино здан. 4 кл. город. училища; *аримет.* Мар. Ник. Ильинская—зд. гимн.; *исторіи* Каракурчи Вал. Ив.—В. Покровка 10; *географіи* Каракурчи Вал. Ив.; *физика и естеств. ист.* Петр. Вас. Степановъ—Больш. Ямск. д. Остатощникова; *франц. яз.* Варв. Ив. Розова—Сормово, почтамтъ, Ал. П. Славоловѣвъ—Жуковская 8; *нѣмец. яз.* Ел. Карл. Генрике Гордѣвка, д. Проселовичъ; *рисов.* Евг. Ник. Колесницкій—Полевая с. д.; *бухг.* Ник. Фед. Тарпиловъ—Провантес. ул. 2; *тѣня* Ел. Ник. Григорьева—Готмановская 18; *музыкн.* Евд. Ив. Розова—Сормово, почтамтъ; *классн. надзир.* Ег. Вас. Груздева—зд. гимн., Ант. Фед. Третьякова—Язковъ пер. д. Васильева, Славоловѣва Ал-дра Петр.—Ошара 10, В. Н. Ловзанская, Выставка д. Теребилина.

Женская гимназія Вишняковой. (Канавино, д. Каменскихъ)

Начальн. гимназіи Ал-дра Ал-дров. Вишнякова—Верх. Набережн. д. № 8, *законоучит.* св. Пав. Петр. Никольскій—д. Владимірска. церкви; *св.* Ник. Мих. Фоминскій—д. Тихонов. цер. св. Θεод. Ал-др. Миловскій—Канавино с. д., *преподаватели.* *русс. яз.* Ал-дръ Ив. Цвѣтковъ—Выставка, д. Вязна, *исторіи* Вл. Ал-др. Линденеръ—Напольно-замков., д. Харитопова, Ив. Ал. Козловъ—Сергиевская, с. д., Дм. Гр. Троицкій—Канавино, №№ Панкратова, *исторіи.* *географ.* и *природовѣд.*—Соф. Ал-др. Веселтская—Ново-Солдат. пер., д. Делекторскаго, *математики*—Ив. Поликар. Булатовъ—Гребешовъ, д. Колесовой, *физики*—Фед. Викт. Трегуловъ—Канавино, Мѣщанская, д. Морозова, *преподав. русск. яз.* и *классн. надзир.* Мар. Варс. Аргентова—Ново Солдат. пер., д. Осиповой, Екат. Вас. Бударина—Н. Базарь д. Блюнова, *аримет.* и *классн. надзир.*—Алевт. Ал-др. Семенова—уг. Жуковск. и М. Печерки, д. Вирялова, *тѣня* Петръ Гр. Троицкій—Покровка, д. Малова, *нѣмецк. яз.* Над. Пав. Филимонова—Канавино, Новническая, 52, *француз. яз.* Сер. Ив. Введенская—Большич. д. Попковой, *чистотисан.* и *классн. надзир.* Екат. Ив. Введенская—Большич. д. Попковой, *рисованія* Ив. Петр. Кольевъ—Канавино, муж. прогимн., *тѣня* Соф. Ив. Варламова—Выставка, жен. семин., *танцевъ* Цецил. Георг. Мишель—Канавино, д. Иванкина, *руководыя* Ал-дра Пет. Стратилатова—Благовл., Александр. учил., *классн. надзир.* Мар. Ал. Кушланская—Прудильн., № 6.

Епархіальное женское училище. (Б. Покровка 30)

Препо. сов. прот. Мих. Раф. Кудрявцевъ—Плотивичный п., д. Вознес. ц., *нач.* Ал-дра Вен. Кубицева—зд. уч., *преподав.* с. с. Ал-ѣй Ник. Дубровскій—Ковалиха 20; *законоуч.* и *и. д. инспектора* прот. Ник. Евг. Троицкій—Большичная 17, свящ. Ник. Ал-др. Листовъ—Б. Покровка, 28, *исторіи* и *географіи* Мих. Пав. Смирновъ—Архангельская 2, *словесн.* к. а. Вас. Пет. Семеновъ—тоже, к. св. Валер. Вас. Бѣльевъ, село Верное; *дидакт.* к. а. Ник. Мих. Боголюбовъ—В. Солдатская 18; *физики* и с. Ив. Евстр. Дементи-

евъ — Полева 29; *русск. яз.* Варв. Павл. Бѣлякова—Новая 55; *арим.* Ан. Ан. др. Савельева—Тихоновская 45; *арим.* Ан. Вас. Хитровская—Б. Покровка 9; *геогр.* Елеа. Вас. Скворцова—Спасская д. Уваровой; *церк. пѣня* Ив. Ник. Казанцевъ—Звѣздника, д. Лебелева, муз. Елза. Ив. Вознесенская—Б. Соул. пер. д. Плотникова и Зоя Вас. Хрулева—3 Ямская с. д.; *фр. яз.* Соф. Викент. Виноградова—Новая с. д.; *нѣм. яз. и фр. вакансія, учит. рукодѣл.* Евл. Павл. Делекторская, Петр. пер. д. Погродина, *учит. рисо.* художникъ Ив. Вас. Розановъ, В. Печерка, д. Богоявленской, *учит. природов.* Петръ Елисѣев. Телляшнвъ, Полев. ул. № 37, *воспитательница:* Вѣра Вас. Ворисогѣбская, Вѣра Ал-др. Добролюбова, Ал-дра Петр. Алмазова, Мар. Дм. Гуляева, Ал-дра Ник. Кубинцева, Мар. Павл. Металникова, Вар. Ал-бев. Трофимова, Евг. Вас. Соловьева, Ольга Раф. Кудрявцева, Соф. Мих. Орфанова, Елиз. Ал-ев. Владимирская и Агния Серг. Рубинская, всѣ при уч.; *дѣлопр. сов. уч. церк. пѣня*, диак. Ник. Ал-бев. Сидцкій—флиг. губ. двorca.

Мужская прогимназія. (Канавино). *Директ. с. с.* Ник. Вас. Холодковский—Канавино, Шоссе, д. Бугрова; *законоуч. св. Пав.* Никольскій—Канавино, д. Влад. ц.; *препод. русск. яз.* Ив. Алекс. Козловъ—Сергѣевская ул., с. домъ; *ест. геогр. и лат. яз.* Д. М. Вас. Гармоичвъ—Канавино, Мѣщанская ул., д. Морозова; *природовѣд.* Пав. Ник. Торусевъ—Канавино, Выставочное шоссе, д. Михалева; *математики* Фед. Викт. Треуголовъ—Канавино, Мѣщанская ул., д. Морозова; *русск., лат. яз. и истор.* Дм. Гр. Троицкій—Полевая ул. 1; *преп. искусство* Ив. П. Копьевъ зданіе прог., *препод. нѣм. и франц. яз.* Елена Серг. Ивановская, Канавино, Желѣзнодорожная казармы, № 17; *пом. класс. наставн.* Георг. Ал-др. Бархатовъ, Ив. Фр. Раковъ; *врачъ* Петръ Григ. Троицкій—Бол. Покровка, Мадова.

Нижегородское духовное училище. (Сергѣевская ул., зд. учил.). *Смотритель* учил. с. с. Мих. Пав. Пальмовъ; *пом. смотр. с. с.* Пав. Мих. Ювенскій оба при училищѣ). *Преподаватели:* рус. и церк.-слав. яз. святи. Феод. Андр. Архангельскій (Полевая, д. Амзеницкаго), п. с. Андрій Ив. Звѣздннъ (Ильинка, с. Сироткина), святи. Мих. Петр. Раевскій (Телячя ул., д. Извольской), геогр. природов. и арим. с. с. Ив. Ив. Аболенскій (Канатная, св. домъ), лат. яз. и исторіи—с. с. Ал-дръ Вас. Нарбековъ (Сергѣев. ул., с. Гибушева), греч. яз. и арим. Ал-дръ Мих. Галяховъ (Платиничнй пер., д. Пестова), арим. святи. И. Ф. Коневскій, пѣвца Ал-дръ Ник. Виноградовъ при училищѣ), рисованія—Ив. Ив. Поликарповъ (Кавалная, д. Расопова), *Надиратели:* К. И. Спнарь, М. А. Золотовъ, А. Н. Бенедиктовъ и П. А. Хитровский (всѣ при училищѣ). *Целны правленія* отъ духовенства: святи. Ал-дръ Серг. Вишняковъ (церк. Вознес. ц-вы), святи. Вен. Ст. Гагинскій (церк. д. Предтеч. ц.) святи. В. К. Голубинскій (с. Елза. нижегор. у.).

Четырехклассное городское училище. (Тихоновская 14). *Поч. смотр. пот. поч. гр. Ив. Ник. Тороровъ—Тихоновская с. д.; уч.-инсп. я. с. П. К. Мельниковъ—при уч.; закон. св. А. Н. Раевъ—Острожная 34; преподав. н. с. Сер. Мако. Сивковъ—уг. Нѣмец. ул., № 21, к. а. Пав. Леонт. Лебедевъ—Ковалиха, к. а. Ал-дръ Ив. Орловъ, Кизевестерская, № 22, н. ч. Зч. Ив. Ниошннхъ Ковалиха, д. Брандъ, уч. пом. Вал. Павл. Середннхъ—Воскресенская 12, В. М. Суарьковъ, Острожная пл., № 14, врачъ Петръ Георг. Абрамовъ—Б. Покровка 27, учительница новыаъ вышкова А. Н. Зеленова, Маринскій инст.*

Четырехклассное городское имени Св. нн. Владиміра училище. (Канавино, уг. Александровской ул. и 2-й линіи). *Учит. инсп. н. с. Дм. Ив.*

Конововъ; *законоуч. прот. Ив. Вас. Яхонтовъ—ярмарка д. Александро-Невскаго соб.; русск. яз. т. с. Ков. Ал-ев. Хрѣновъ—Выстав. шоссе, ар. и геом. н. с. Ник. Ал-др. Соколовъ—Студеная 44; графо-иск. г. с. Вас. Гр. Сухановъ—Пирожниковская 3; ест. ист. и геогр. (вакансія); врачъ Ааронъ Липов. Дурье—Купеческая больница.*

И-хъ классныя городскія училища: Троицкое женское (Кизевестерская у.). *Учит.* Людм. Ив. Малюткина, Варв. Мих. Кузнецова, Лидія Ник. Картунова, Анна Ксен. Калачевская, Мар. Ник. Юрданская, Ал. Ан. Бузуева, Мар. Леонид. Борманъ (вмѣсто Покровской), Ек. Ник. Линденеръ, Вѣра Алек. Вольтеръ **Георгіевское женское** (Острож. пл.)—Ал-дра Анд. Парандзова, Мар. Вас. Чернова, Ан. Фед. Сабо, Мар. Ал-ев. Пчелкина, Люд. Фед. Кириллова, Ан. Еф. Муравьева, Мар. Ив. Каменская, Ал. Ив. Марашва, Нина Ник. Нужидина. **3-е двухклассное** (Канавино, д. Ермолаева)—Пел. Ст. Касаткина, Вал. Ив. Добрынина, Зайцева Вар. Алек., Евг. Алек. Гуляева, Ольга Никол. Распопова, **4-е двухклассное** (Б. Печерка, д. Мейеръ)—Люд. Вас. Щедрина, Елена Иван. Семаго, Ек. Павл. Ермакова, Мар. Влад. Стеллихъ. **5-е двухклассное** (Сергѣевское)—Ел. Павл. Добротворская, Анна Павл. Добротворская, Ал-дра Павл. Преображенская, Мар. Прок. Шмидтъ, Евд. Арг. Нырова, Алек. Петр. Кручинина, В. И. Тихова. **2-хл. жен. имени А. С. Гацисскаго**—(Студеная (гор.домъ)) Нина Мих. Стенанова, Анаст. Пет. Лебелева, Алек. Вяч. Тихомирова, Вѣра Вас. Коридалина, Лидія Яков. Березовицъ, Мар. Алек. Шишкина.

Частныя (подготовительныя) учебныя заведенія III-го разряда. О-ва „Бѣлаго Креста“—Звѣздника, с. д. (основ. въ 1899 г.), учащихся къ 1-му ян. 1907 г. было 224.; Даниловой Ал-дръ Петръ.—Варварка 8, (основ. въ 1891 г.), 60 чел.; Дмитриевъ Нат. Фед.—Б. Покровка, 51 (осн. въ 1895 г.)—60 чел.; Ильинскаго—77 чел.; Миловой Мар. Вас.—Б. Покровка, 19 (осн. въ 1887 г.)—45 чел.; Сапожниковой—11 чел.; Скоршовой Соф. Леонт.—Варварка, 50 (осн. въ 1891 г.)—85 чел.; Вирьковъ (осн. въ 1906 г.)—10 чел.; Георги (осн. въ 1905 г.)—18 чел.; Рѣзубовой—65 чел.; Ванюшковой—27 чел.; О. А. Вернеръ—16 чел.; Об-ва попеченія о дѣтяхъ—23 чел.

Профессиональныя учебныя заведенія г. Н.-Новгорода.

Рѣчное училище. (Почапнская 8). *Препо. полков. сов.*—губернаторъ: нач. уч. ген.-майоръ Дм. Фед. Шкоги—при уч.; *законоуч. св. Ал-бъ Петр. Раевскій—Телячя 27; преподав. русск. яз. и физики.* Ник. Мих. Капарловъ—Нов. Стройка, 1-й пр. д. 8; *арим.* Ник. Осип. Арсеньевъ, *судостр. жел.* Пав. Алексѣев. Шустовъ, *лоцмн* Юл. Ив. Камышинковъ—Нап.-Замковая 5; *геогр.* Ив. Ром. Соболевъ—Ковалиха 15; *физ. и нар. мѣст. нѣз.* Ив. Фелик. Войткевичъ—Новая 32; *зоо-технолог. судов.* Ал. Яковл. Шубинъ, *суд. практ.* Вал. Вал. Гопшевъ и Людв. Ив. Клѣгъ—Варварка 28; *лоцмн* Ал-бъ Мих. Невѣровъ—Петропавловская д. Троицкаго; *буагъ.* Ник. Никан. Никольскій—Острожнй п. с. д., *дѣлопроизв.* Мих. Ник. Колесничій—Сергѣевская 13; *врачъ* Сем. Як. Надельманъ—Варварка с. д.

Коммерческое училище. (Благовѣщенская пл.). *Директ. с. св. Вас. Ив. Алексѣевъ—М. Печерка, 20; законоуч. прот. Ник. Сем. Спасскій—Б. Печерка, 34; преп. геогр. и ест. ист. с. св. Ал-дръ Ал-ев. Костроминъ—Тихій п., 6; русск. яз. и ист. к. с. Вас. Мих. Никольскій—Жуковская, 8; русск. яз. к. а. Ник. Арсѣев. Саввинъ—Мистровск. 7; мат. и физ. с. с. Вл. Вас. Мурашевъ—Б. Покр., д. Колчаня; матем. И. Б. Работновъ; *стихи и тоагров.* в. с. Ник. Мих. Романовъ—Жуковская, 5; *полит. эк. и законов.* к. ск. Ал-дръ Ал-др.*

Олигеръ—Дворянская, 11; *рисов.* с. св. Вас. Пол. Булатовъ—Двор. Исет.; *фран. яз.*: Подлина. Лв. Литерова—Зеленский съездъ, д. Мусиной, н. ч. Юл. Альб. Раймондъ—Мышкинъ пер., д. Калашниковъ; *нѣм. яз.* Мар. Ник. Генцъ—М. Печерка, 16; н. ч. Герм. Ал-др. Ассумтъ—Звѣздника, д. Карасева; *буаг.* к. ск. Ник. Мих. Муравинъ—Б. Покровка, 10; *врачъ* н. ч. Валер. Андр. Вяткинъ—Полевая, д. Рогачева; *письмовод.* н. ч. Вас. Анд. Виноградовъ—при училищѣ.

Нижгородская Городская Торговая школа имени Наслѣдника Аленя Николаевича открыта 1 ноября 1908 года. *Председатель Совета* Петръ Ив. Лельковъ.

Трехклассная Торговая школа М. В. Георги. (Б. Покровка, 8). *Исп.* к. а. Мих. Вас. Георг. д.; *препод. торг. законод.* Дм. Тим. Овсѣнко—Холодный п., 9; *топароводъ* в. с. Андр. Ив. Андрюшевичъ—В. Покровка, д. Сергѣева; *геом.* В. К. Флеровъ—Троицк. д. д. Мин. Братства; *буаг. яз.*: канд. ком. Ник. Фед. Таршиловъ—Прованская, 22; *русск. яз.* П. А. Ершевичъ—Ковалиха, 10; *ист. И.* Ф. Преображенскій; *чистотис.* Н. А. Лебедевъ—въ гимназії.

Кубинское Ремесленное училище (Б. Печерка). *Пред. почт. совета*—ман. совѣт. Яковъ Емельяновичъ Башкировъ—Б. Печерка, с. д.; *членъ завод. доз.* частью Серг. Ал-ев. Ермолаевъ—Б. Печерка, с. д.; *исп. учл.* к. а. Вас. Григ. Григорьевъ зд. уч.; *надз.* Алексѣй Александр. Соцповъ—зд. уч.; *писм.* Ив. Фед. Бузуевъ—зд. уч.; *преподаватели:* *законоуч.* свѣц. Мих. Ив. Парийскій—Волжская Набережная, 9; *архитекти* Мих. Фл. Сорокинъ—Кизветтерская, 13; *математ.* к. св. Ал-дръ Мих. Макрушинъ—Тихій п. с. д.; *физикъ* инж.-техн. Ник. Ник. Жуковский—Ильинка, 1; *технологич. и техник. черч.* судовой механики (опъ же и заводъ мастерекими к. е. Ник. Ал-др. Иванова зд. уч.; *русскоя языкъ* Александръ Алексѣевичъ Соколовъ; *технол. и техн. черч.* въ пар. кл. инж. тех. Вит. Ил. Михайловскій—вокалъ Ромодановской жел. дор.; *исторіи* Александръ Ивановичъ Орловъ; *географіи* Алексѣй Александровичъ Соцповъ; *рисов.* и *чистот.* Мих. Сид. Шевелевъ—Полевая, 28; *Преподаватели ремесл:* *слесарнякъ* Фед. Вас. Глабо—Тихоновская, 13, Ал-ей Степ. Прибъжевъ зд. уч.; *литейн.* Дм. Ст. Стрѣлковъ—Печеры, *кузнеч.* Мих. Ал-др. Корняскій—зд. уч.; *столяр.* Ал-дръ Петр. Квалевъ—Б. Печерка, 55; *модельн.* Вас. Вас. Куравновъ—Жуковская, 44.

Школа ремесленныхъ учениковъ нижегородскихъ вѣчно и временно—цеховыхъ (Дворянская 25). *Исп.* Валерій Ник. Домашневъ—при шк.; *законоуч.* св. И. Ф. Архангельскій—Воскресен. дерк. д.; *техникъ* Ив. Вас. Кузнецовъ—Короткій п., д. 10. *преп. общеопр. предм.* Фед. Ив. Преображенскій—Вознесен. кая 10; *врачъ* док. мед. Илья Ант. Кунцевичъ—Жуковская, с. д.; *Пред. почт. совета*—рем. голова, (вакансія); *члены:* Ив. Ив. Сигойнъ—Вознесенскій пер., д. Марковой, Гр. Мих. Самсоновъ—Бологовъ п. с. д.; Ник. Вас. Вѣлгузовъ—Ошара, с. д., Ал-ей Еф. Наумовъ—Холодный п. с. д., Ст. Ев. Ческинъ—Нохвалинскій огкосъ с. д., Ал. Аф. Кругловъ—Б. Ямская, с. д., Пет. Ив. Абрамовъ—Б. Покровка, д. Баранова, *Мастера:* *столярн.* Амилій Ник. Ивановъ—Старо-Никольская 13; Павл. Матв. Голубевъ—Полевак ул. д. № 46; *рѣзн.* Вас. Фил. Грачевъ—Полевая, 50; *дратьвовочно* Ан. Вас. Графичковъ—Алексѣевская, 7.

Ремесленные школы: 1) Мининскаго братства (Троицкій пер., 8)—*поч. смотр.* Ал-дръ Андр. Зайцевъ—Тихоновская, с. д.; *завѣд.* Вас. Клавд. Флоровъ; *законоуч.* св. Анд. Гавр. Орловъ; *мастеръ* Ф. Н. Щегловъ. Евархіяльная ремесленная школа (Тихоновская, 15); *надзир.* П. Е. Отрадинскій; *Обуч.* ремес-

ламъ: портняжн: Ал. Ал. Звѣревъ, *сапожн.* П. А. Коринскій, *переплетн.*—К. С. Львовъ. **Рукодельный классъ при Вдовьемъ—домъ—заком.** прот. Весидкій, *учит. рукод.* Пав. Андр. Гусева, *учит. предметовъ* Юл. Ник. Тархова, уч. Павла Ал-др. Гусева. **Ремесленное отделение Сергіевского училища—заком.** диак. Дивировскій, *учит.*: Вл. Сер. Масленниковъ, В. М. Носовъ и Е. П. Мартыновъ. **Убѣжище бѣдныхъ дѣтей—мастера:** С. М. Алатырцевъ, П. Е. Балыкинъ. **Женское ремесленное училище—зап. Эк. Ке** Бѣльская *учительн.*: Вар. Ник. Маевская, *уч. рисов.* Мар. Мит. Мичурина, *топаровод.* Мел. Пав. Подсосова, *чистотис.* жен.-врач. Ан. Ник. Фейтъ.

Нижгородская школа глухонѣмыхъ С. М. Сиркова. Уг. Нѣмецкой ул., и площади, д. Заботина, № 21.

Музыкальня школа Вас. Мих. Цареградскаго—Грузинскій пер., д. Кейз-ръ; (существуетъ 5-й годъ. Готовитъ на высшій курсъ консерваторіи и имѣетъ специальный классъ фортепѣанной педагогики. Окончившимъ полный курсъ выдается свидѣтельство). *преп.* ф.-п. Ел. Макс. Вознесенская, Вас. Мих. Цареградскій, скрипки Вас. Мих. Миловскій, теор. и гарм. Мих. Ив. Коринскій (плата за ученіе 60—100 руб. въ годъ; въ 1908 г. было 70 чел. учащихся).

Музыкальное училище при Ниж. отд. И. Р. Муз. Об-ва Директоръ В. Ю. Вилдуанъ, *преподаетъ старин.* В. Ю. Вилдуанъ, по класс. *гармоник.* энциклопедии и *игры на ф.-п. и скрипки* М. В. Пушковъ—старш. *препод.* ф.-п.—Большинчая, домъ Сивкина; А. Н. Овсѣнко *старш. препо.* ф.-п.—Студеная, ул., д. Давыдова; М. И. Дмитриева *младш. препо.* ф.-п.—Нѣмецкая ул., 15; А. Р. Степаневъ *младш. преп.* *игры на скрип.*, *элемент. терціи и сольфедже* о; К. И. Попржединскій *виолончели*—Ковалиха, домъ Урлашова, Н. И. Жуковъ *препо.* *приготовит. класса скрипки*—Ямская; М. Т. Остановскій *кларнетъ*—Старо-Солдатскій пер., домъ Михайлова, Н. Д. Самаринъ *исторія муз.*—Большая Покровка, д. Чеснокова. Научные классы: *инспекторъ* А. А. Костроминъ—Тихій пер., д. Лазарева; св. П. А. Альбицкій *законоучитель*—д. церкви Петра и Павла; Е. П. Вознесенская *русск. яз.*—Старо-Солдатскій пер., 12; О. Ф. Крылова *франц. яз.*—Маршнеч. институтъ; З. В. Покровская *нѣмц. яз.*—Тихоновская ул. д. Соколова; А. Л. Едемская *архитектика*—Печерка, 35; Е. М. Фриде *географія*—Спасская, д. Петракова; *классные дамы:* А. Н. Соболева—Уг. Студеная и Холоднаго, д. Богомолова, Г. П. Грасевъ—Тихоновская, 16. (Директоръ муз. уч. принимаетъ ежедневно въ будни отъ 9 час. утра Коммер. клубъ).

Министеретво Путь Сообщенія.

Занаскій округъ путей сообщенія. *Нач.* Ниж. отд. округа и *завѣд.*—балахи. техн. уч. инж. к. ас. Ал-дръ Никиф. Голубевъ—Ильинка, 56, *исп. судох:* Ниж. уч. Дл. Фед. Березинъ—М. Покровка, 2, Кинеш. уч. кн. Влад. Ал-др. Кегуатовъ—Ильинка, 60, *помощ. завѣд. балах. уч. ин.* стр. Владим. Ник. Мавринъ, Мирнобская, д. Зыбной, вл. Ниж. судох. *дист. тип. сов.* Петръ Афан. Лукинъ, *началь. Макаръевъ техн. уч. и пом. нач. отд.* Бор. Никол. Алексеевъ, Зеленскій съездъ, собор. д.; *парог. техникъ* Ниж. уч. Воробьевъ; зав. измск. верхн. плеса р. Волги Ник. Ник. Жуковский—Большинчая, д. Докучаева, зав. сан. надз. врачъ Вл. Анд. Арнольдъ—Верхне-набережная, д. Мурзыхнъ.

Московский округъ путей сообщенія. *Исп.* *судоход* Ш уч. п. с. Ал-дръ Льв. Смирновскій—Зеленскій съездъ, соб. домъ, завѣд. Ш техн. уч. Став. Эд. Майковскій—М. Покровка, 16.

Московско-Казанская ж. д. (Линия Н.-Новгород—Темризово). *Нач.* 12-й дистанция ниж. п. с. Левь Ник. Бернацкий; *пом. его* мех. ниж. Н. А. Блядьев; (г. Арамасть); *Нач.* 5 отд. с. *движ.* Ив. Фед. Блохинь, *ревиэ. движ.* Оск. Авг. Кий, (возкаль); *Ревиэ. движ.* Леон. Леонард, Шутц, (Арамасть); *нач. станци* Н.-Новгород Ал-дръ Фед. Михайловъ (возкаль); *стар. пом.* Ал-дръ Фед. Жемелевъ, *млад. пом.* Ив. Граф. Васильевъ, *сист. пом.* двора Маск. Фед. Румящевъ, *дьякоприс.* Нат. Ал. Федашева, *врачъ* при Моск.-Ниж. вокзалъ—к. а. Ал. Карл. Камне (при вокзалъ), *коменантъ* обьихъ жел. дор. и ст. нач. пристаней шт. кап. Ив. Карл. Фрейбергъ, *нач. депо* Вит. Ил. Михайловский (возкаль); *контролеръ* мех. VI телегр. уч. Н. А. Стефани—М. Ямская, д. Емелина; *зав. ниж. гор. станцией* Гавр. Ник. Мыльниковъ—(Рождественская, 16); *контр.* станц. счетов В. С. Давидовичъ—Грузинский пер., д. Гречанинова.

Московско-Нижегородская ж. д. *Нач. ниж. уч.* службы тяги ниж. техн. Эд. Як. Лянцбергъ; *пом. его* Ал-дръ Ив. Шимидъ, *пом. Ив. Иос. Делердъ, нач.* 12-го уч. с.л. пути ниж. п. с. Клим. Иван. Карась; *пом. его* ниж.-мех. Петръ Ник. Павловъ; *ревиэ. движ.* 15-го района Пав. Ал-др. Нарбековъ—зд. вокз.; *нач. пасс. станци* Дм. Иван. Казанский; *пом. его:* старш. Ив. Викандр. Скорюцовъ—зд. вокзала; младшие: Витк. Авг. Фриде и Ник. Сем. Львовъ; *парядничь* вонд. бригадъ Мях. Ил. Ивановъ; *кассиры:* Ал-дра Мях. Виноградова, Марг. Ал. Фрейбергъ, Варс. Андр. Андреевъ, Ив. Ал-др. Кутыринъ, Вик. Андр. Рождественский; *нач. товарн. станц.* Ал. Гр. Луизовъ, *пом. его стар.* Вас. Ник. Виссаріоновъ, *млад.* Каа. Ант. Домашевичъ, Ник. Петр. Ильинский, Ал. Ник. Митрофановъ—(всѣ при вокзалъ); *кассиры:*—Ал. Ив. Мейеровъ, Ник. Ив. Тарховъ, Тим. Осип. Воронши, *смотр. прист.* Сибирской—Вас. Дм. Виноградовъ, *Буриаковской*—Карль Ив. Шпрма, *Моштовской*—Ник. Гр. Бъльский, *Гребневской*—Евг. Ант. Михайловъ—(при пристаняхъ).

Министерство финансовъ.

Казенная Палата. *Управл.* д. с. с. Ник. Ник. Нечаевъ—въ зд. палаты; *нач. стола:* 1-го с. с. Ив. Серг. Докучаевъ—Тихоновская, с. д., 2-го—п. с. Ник. Петр. Агриковъ—М. Печерка, 32, 3-го—с. с. Конст. Конст. Дмитрихъ—Ошара, 8, 4-го п. с. Веням. Мих. Рукаковъ—В. Покровка, 40; *секр. палаты:* п. с. Мих. Ал-др. Райковскій—Нанольно-Замковая, 4; *чин. особ.* 1-р. с. с. Ал-дръ Ив. Соловьевъ—В. Ямская, 75; *старш. буаг.*: к. св. Фед. Теофилов. Бушневскій—Мартиновская, д. Ремизовъ; п. с. Бор. Дм. Покровскій—Канатная, 38; к. а. Вл. Мих. Рубинскій—Новый п., д. Дрыгатовая, к. св. Евл. Ал-ев. Агровъ; *буаг. VIII кл. к. а.* Ал-дръ Ив. Знаменскій—Ошара, 31, к. а. Евг. Вас. Исаковъ—Дворянская, 17, к. а. Ник. Еф. Лебединскій—В. Ямская, 75, *касс. ст.* 3 р. Ал-дръ Анд. Таскинъ—Б. Печерка, 50, п. с. Ив. Ив. Вишневскій—Канатная 29; *столов. VIII кл. к. а.* Ник. Антох. Дьяковъ—Петропавловскій п., 10, п. с. Ник. Ив. Карпуновъ—Ошара, 45, *тит. сов.* Никол. Александр. Милоскій—В. Ямская, д. Морозовъ, 32, *Игн. Людв. Яковичий*—Новая, 34, *т. с.* Гл. Дм. Покровскій—Острожная ул., домъ Куликова; *пом. буаг. высш. окл. к.* к. св. Фед. Ник. Щеголовъ—В. Покровка, 44, к. св. Ник. Ал-ев. Новохатскій—Новая, 26; *пом. стол. высш. окл. к. а.* Петръ Анд. Половскій—Петропавловская, 30; *пом. буаг. IX кл. к. а.* Вяч. Крикентов. Моисевъ—Ошара, 26, П. А. Таскинъ—Провиантская, 46, г. с. Ник. Мих. Лауринъ—Провиантская, 12; *пом. стол. IX кл. т. с.* Ал-дръ Ал-ев. Черкасовъ—Петропавловская, 16, к. р. Дмитрий Велиаминовичъ Троицкій—Полевая, д. Ищерикова, 42,

к. а. Ал-дръ Ал-др. Воскресенскій—Ковалиха, 57, п. ч. Ник. Иван. Годубитъ—Кизветтерская, 22, *дьякоп.* губ. распор. ком. к. св. Мих. Конст. Съверовъ—Провиантская ул., д. 18, П. П. Серебровскій—Короткій пер., д. Кораблева, *архивариусъ*—вагансий, *журнала*, т. сов. Мих. Ав. Охотинъ.

Губернская казначейство: *казначей* к. св. Серг. Вас. Кориданиль—Мивневская ул., соб. д.; *старш. буаг.* п. св. Ник. Гр. Лебелевъ—Нанольно-Замковая д. Рубинскихъ; *касс. 1-го разр.* к. св. Ив. Ив. Троицкій—Гусинный п. 4; п. с. Арс. Витк. Смирновъ—Мивневская ул., соб. д.; п. с. В. В. Кротковъ—Болоотов п., д. Тарасова; *буаг. 1-го раз:* т. с. Вл. Вас. Съверовъ—Острожная, 32; г. с. Мих. Фед. Сперанскій—уг. Нан.-Замковой и Спаеской ул., д. Ваковина, *касс. 2-го раз:* к. св. Серг. Павл. Николаевскій—Канатная, 5; к. св. Серг. Ал-ев. Съверовъ—Новый п., 4; к. р. Фед. Ив. Лянцбергъ—Ошара, 30; *буаг. 2-го раз:* п. с. Ив. Ал-ев. Лебелевъ—бл. вни. скл., 3-й пр., д. 10; (п. д.) к. св. Мих. Павл. Чернышевъ—Тихоновская, 17, г. св. Вл. Ал-ев. Клонскій—Провиантская, 10; *письмов. п. ч.* Анд. Никиф. Есень—Провиантская, д. Корovina.

Фабричная инспекция. *Окруженій фабричн. инсп.* Поволжскаго окр. д. с. с. Рауль Ник. Гума—Мистровская у., д. Коломенскаго; *сост. при немъ* фаб. инсп. Ниж. губ. к. а. Арк. Вас. Мураковъ—В. Покровка, 3; *дьякоп.* г. с. Ник. Вас. Кибардинъ—Тихоновская, д. Чикваидзе.

Старшій фабричный инспекторъ Ниж. губ. к. с. Мих. Ив. Селивановскій—Ковалиха, 45; *фабр. инсп.* 1-го уч. Ниж. губ. тт. сов. Вл. Крафтъ—Грузинскій п., 10; 2-го уч. к. а. Ал-дръ Ал-ев. Алексеевъ—Звъздника, 5; 3-го уч. к. а. Ал-дръ Анд. Дегарьевъ—Студеная, 27; *дьякоп.* при ст. ф. пнс. п. ч. Ст. Петр. Сергеевъ—Архангельская, д. Казанцевой.

Губернский пробиреръ Анд. Ив. Андрущенко—(Больш. Покровка, 47).

Губернское Акцизное Управление (В. Покровка 22). *Управл.* акц. сбор. Ниж. губ. д. с. с. ниж. тех. Георг. Иос. Рыковский (при управл.); *старш. ревиэ.* с. св. ниж.-техн. Ник. Ал-ев. Немировскій—Студеная, д. Криваушъ, к. св. ниж.-техн. Вас. Вас. Успенскій—В. Покровка, д. Фроловыхъ, к. св. Ник. Дм. Афанасьевъ—Ошара, 31; *1-й секр.* кол. ас. Ник. Петр. Куршаковъ—Нѣмецкая 6, *пом. его* к. а. Серг. Гавр. Калининъ—Ковалиха, 49; *2-й секр.* в. с. Ал-дръ Павл. Гужевъ—уг. Полевой и Архангельской, д. Таракановой; *пом. его* к. ас. Ил. К. Алферакъ—Жуковская, д. Громовой, *буаг. в. с.* Дм. Пет. Посыпкинъ—Канатная, д. Лемке и п. с. Ив. Ос. Ишоревскій—Болоотов п., 2; *пом. буаг.* г. с. Ив. Ал-др. Суглицкій—Болог. пер., д. Хохлава и к. с. Мих. Серг. Баженовъ—Полевая ул., д. Мохова, *Завод. губ. акц. лабор.* к. св. Франц. Эд. Разовскій—Звъздника, 20.

1-е Окружное Акцизное Управление Петропавловская, 23). *Окр. надз.* к. св. Ив. Ал-ев. Путохинъ (при управленіи); *стар. пом.* п. с. Ник. Ник. Ржевскій—В. Покровка, д. Свѣшниковъ, к. р. Ив. Ив. Дреманъ—Ошара, 42; г. с. Мих. Ив. Смирновъ—Петропавловская, 25; п. с. Вас. Фед. Пятицнцій (по Балахи ул.)—Тихоновская ул., д. Нечаева; *мл. пом. т. с.* Вл. Игн. Коринувъ—Осмоловскій—Ошара 22, к. св. Франц. Эд. Разовскій—Звъздника 20; *дьякоп.* п. ч. Дмитр. Мих. Обьденновъ—В. Покровка, д. Карпова, и д. *дьякоприс.* кол. секр. Сер. Зин. Чистовъ—Звъздника, д. Янишевскаго.

Отдѣленіе Государственного Банка (Осыпная 1). *Управл.* тит. сов. Ал-дръ Евг. Гутьеръ—при отд. *контр.* над. сов. Ник. Юст. Бобрепкій, *касс. ст.* сов. Ник. Авт. Феюковъ—Мистровская 8; *буаг.* к. с. Вл. Ив. Алексеевъ—В. Покровка д. Крулева; *секрет.* к.

сов. Серг. Ив. Алексѣевъ—Б. Покровка 64, *инсп. мех. кред. т. с.* Ник. Оттов. Лемке—Ковалиха 4.
Государственная Сберегательная Касса (при отд. Госуд. банка). *Завед.* кас. Ал-дръ Евг. Гутъеръ *контр. с. с.* С. П. Дмитриевъ.

Отдѣленіе Крестьянскаго Поземельнаго Банка.

(Б. Покровка д. Красноцекова), *управл. с. с.* Вл. Павл. Фурдудевъ—при отд.; *нестр. чл.*: к. св. Петр. Ал-др. Смирновъ—М. Покровка 32, к. секр. Н. Мих. Нефедьевъ—М. Ямска, д. Холодкова, н. ч. Вас. Ол. Богодуровъ—Б. Ямска, д. Морозова, к. а. Леон. Леон. Оболенскій—Телячя 6, т. с. Ал-дръ Евг. Писаревъ—Петроавловская, д. Вознесенской; *дѣлопр.* Ал-дръ Степ. Сергѣенко—Звѣздника 13, к. с. Сильв. Сильв. Москалицъ—Канатная, д. Павловой; *бухг.* Ал-дръ Ник. Калининъ—Б. Покровка, д. Комарскаго; *пом. дѣлопр.*: н. ч. Ал-дръ Ал-дровъ. Зайцевъ—Новая ул., д. Степановъ, Гр. Петр. Головинъ—Низоваренный п. 4, Фед. Павл. Красковскій—В. Перекрестная 6; *пом. бухг.*: Серг. Ал-др. Зайцевъ—Новая 26, Ник. Ал-др. Чернышевскій—Отара 43, н. ч. Ив. В. Добродюбовъ—уг. Архангел. и Гофманск., д. Долгановой, н. ч. Брон. Ос. Миняйтъ—Лыкова дамба, д. Спирмунтъ; *члены отъ земста:* *Ниж. губ.* Ник. Викт. Швершп.—Студеная 38, Ник. Мях. Лыбшицевъ—М. Печерка 16, к. а. Н. Н. Каргеръ, Б. Солдатская д. Сметанкина.

Александровскій Дворянскій Банкъ (Б. Покровка 16). *Предс. правл.* д. с. с. Сем. Ник. Зеленко—Зеленскій п. 1, *дир.*: с. с. Анд. Петр. Михайловъ—Мистровская ул., д. Остафьева, Эм. Павл. Ливенъ—Тихоновская 36; *дѣлопр.* г. с. Вл. Викт. Комарскій—Нѣмецкая ул. д. Карновой; *бухг.* Конст. Спир. Комаровъ—Полевая д. Кромулина.

Володиско-Намскій Коммерческій Банкъ (Рождественская 17). *Управл.* Фед. Мих. Слѣпшукинъ—Варварка, д. Ремлера; *бухг.* Ив. Петр. Дамаскинъ—при банкъ. **Московскій земельный Ярославско-Костромской Банкъ.** *Директ.* Ник. Ад. Столповскій—Б. Покровка 36.

Николаевскій Городской Общественный банкъ (Рождественская 5) *дир.* Ник. Ал-др. Смирновъ—Б. Печерка с. д., *тов. дир.* И. С. Мусинъ—Ошарская пл. своей д., А. С. Смирновъ—Ильинка, своей д.

Ник. Купеческій банкъ (Рождественская 15), *предс. правл.* д. с. с. Ал-др. Вас. Ваулякинъ—М. Печерка с. д., *директоры:* Вас. Петр. Воловниковъ—Б. Печерка, д. Кудр. Чеснокова, Серг. Степ. Майтовъ—Рождест. ул. 15, Ник. Петр. Вибихинъ—Большичная 9; *бухг.* Влад. Антон. Кречевскій—М. Ямска 62.

Нижегородско-Самарскій земельный банкъ агентъ Ал-др. Вас. Олигеръ—Б. Покровка 10.

Общество взаимнаго кредита *предс. правл.* Вл. Адриан. Горняковъ (Б. Печерка с. д.).

Русскій для вишней торговли банкъ (Рождественская 19); *управл.* к. св. Евг. Ив. Павовъ—Готмановская ул. д. Кузнецовой.

Русскій Торгово-Промышленный и Коммерческій банкъ (Рождественская д. Блинова) *управл.* Мих. Егн. Магула—М. Покровка, *св. домъ, тов. упр.* Ив. Максимил. Плегеръ—Ильинка, д. Кузнецовыхъ.

Нижегородскій биржевой комитетъ (Софронская пл. д. Блинова) *предс.* Дмит. Вас. Сироткинъ—Ильинка с. д. 13; *старшину:* Ник. Ив. Волковъ—Тихоновск., н. ч.: Пав. Мат. Морозовъ—Б. Ямска 32, Петр. Ал-др. Рукнинъ—Успенск. п., д. Чернопенева; *кандидатъ:* Ник. Ив. Колыкинъ—Жуковская с. д.; *секретарь* Анд. Ив. Звѣздникъ—Ильинка, д. Сироткина; *старшій бирж. маклеръ* Петръ Ив. Лельковъ—Телячя с. д.; *маклера:* Ал-дръ Вас. Зарубинъ—Б. Ямска 11, Вас. Ив. Лельковъ—Телячя улица, Пав. Вас. Плотниковъ—Садовый п. с. д., Мих. Ник. Сивевъ—Благовѣщенская сл. 16, Ник. Серг.

Удаловъ—Похвал. у. д. Малиновск., Ник. Ник. Шишовъ—Похвалнинская с. д., Ал-дръ Ив. Тимофеевъ (Лебедевъ).

Армарочный биржевой комитетъ (Главный д.).

Предс. пот. поч. гр. П. И. Калашниковъ; *Старшину:* пот. поч. гр. Л. Е. Саласкинъ (Касимовъ, Ряз. губ.), д. с. с. Ал-дръ Вас. Долговъ, д. с. с. Анд. Ал-др. Титовъ; *каад.* Пав. Мат. Морозовъ, Кон. Пет. Бахрушинъ, Фед. Мих. Васильевъ; *старш. ярм. бирж. маклеръ* (вакансія); *бирж. маклеры:* Дулеповъ, Г. И. Хохловъ, А. А. Андреевъ; *дѣлопр.* Ник. Петр. Колосовскій—Б. Покровка 35.

Агенты Страховыхъ Обществъ.

Взаимное 0-во страхов. отъ огня имущество—зданіе Городской Управы. **0-во „Волга“**—инсп. Кв. В. Волковъ; *Ниж. Волжск. наб.* д. Дегтярева. **Взаимное 0-во страхования судовъ**—предсѣд. Д. В. Сироткинъ, зданіе биржи. **Московское 0-во**—гл. агентъ Ал-др. Вас. Ваулякинъ, М. Печерка, с. д. **Россійское 0-во страхования транс.** и отъ огня учр. 1844—агенты: Мих. Пав. Доброворскій—Рождеств. ул., д. Голицина и Ал-др. Вас. Олигеръ—Б. Покровка, д. Кудр. Чеснокова. **1-е Россійское 0-во учр. 1827 г.**—гл. агентъ Фед. Ив. Гутушевъ—Б. Покровка, д. Акнѣева. **2-е Россійское 0-во учр. 1835 г.**—агентъ Вѣра Ник. Остафьева—уг. Варварки и Ковалиха, д. Перехватова. **Русское страховое 0-во**—агенты: М. Н. Сироткинъ—М. Печерка, д. Трифонова и Н. И. Глазуновскій, зданіе биржи. **„Русскій Лойдъ“** по страх. тран. **Варшавское Страх. 0-во** по страх. отъ огня, **1-е Россійское 0-во** по страх. жизни—агентъ П. С. Аркадьевъ—Рожд. ул. д. Блинова. **Русское Взаимное Страх. 0-во** по страх. жизни—В. Покровка, вадъ магаз. Зуль. **Русское Стр. 0-во „Помощь“** по стр. жизни—аг. Ан. Ив. Безсоновъ—Рождеств. ул., д. Черкви Рождства. **Сѣверное Страховое 0-во**—агенты: Ник. Фед. Киршаbaumъ—Рождеств. ул. д. Столич. ломб. и Зин. Алекс. Остафьева—Рождеств. ул., д. Журавлева. **Страх. 0-ва „Россія“**—гл. аг. Ив. Горд. Черновъ—Рождеств. ул., д. Блинова. **Страхов. 0-во „Якорь“**—аг. Петр. Петр. Якинъ—Рождеств. ул., д. Блинова и Петръ Ал. Шенетовъ—Б. Покровка д. Горд. О-ва. **Страхов. Т-во „Саламандра“**—агенты: Н. Г. Шугуровъ и М. И. Мусинъ—Рождественская ул., д. Блинова и Ник. Арк. Харичковъ—Б. Покров. д. Комарскаго. **С.-Петербургское 0-во страхованій**—аг. Фед. Мих. Слѣпшукинъ—Рождеств. ул., д. Косарева. **Нижегородскій Комитетъ Страх. 0-ва** по осмотру судовъ—Нижній Базаръ, зданіе биржи.

Министерство Юстиціи.

Окружный судъ. Предсѣд. д. с. с. Ал-дръ Вик.

Ногевъ—М. Покровка, 11; *тов. предс.* д. с. с. Никол. Фед. Ведерниковъ—Тихоновская, 36; *члены суда:* с. с. Валерянъ Эмерковичъ Скруктовскій—М. Покровка, 6, с. с. Ал-дръ Як. Никольскій—Готмановская, 22, с. с. Арк. Мих. Рожанскій Прядильная, 52, д. с. с. Мих. Игн. Родзевичъ—М. Печерка, 16, д. с. с. Ал-дръ Вас. Вубновъ—Готмановская, 22, с. св. Конст. Еф. Ромашевъ—М. Покровка, с. д., с. св. Ив. Вас. Благовадежинъ—Полевая, 44, к. с. Ник. Ник. Крыловъ—Большичная, 18, с. с. Вас. Ив. Клушинъ—Маргариновская, 12, с. св. Вас. Дм. Чернобоцевъ—Варварка, 40, к. св. Ал-дръ Яков. Шубинъ—Б. Печерка, 39.

Прокурорскій надзоръ. Прокур. Вик. Евг. Рейнботъ—Ковалиха, 2; *тов. прокурора:* по камеръ—Вор. Дм. Федоровичъ—Звѣздника, 7, 1 уч. Пав. Фед. Ректильхъ—Холодный п., 7, 2 уч. Ник. Пав. Чернышевскій—Мартиновская, 15, 3 уч. Дмит. Серг. Воронцовъ—Готмановская, 20, 4 уч. Матв. Мих. Вапшаковъ—

Тихоновская, 40, 5 уч. Оед. Ак. Карасевъ—Б. Петерка, 32, 6 уч. Всев. Всев. Штурмъ—Архангельская, д. Серебренникова, 7 уч. Вл. Пл. Бромирскій—Полевая, д. Рогачева, 8 уч. Ник. Алекс. Миллеръ—Архангельская, д. Серебренникова, 9-го уч. Митр. Пав. Шаповаленко—Тихоновская, д. Киршбаумъ, *на полит. дознаніемъ* Ив. Конст. Смирновъ—Тихоновская—40.

Секретари суда: при предсѣд. Вас. Ильячъ Платоновъ—Ново-Никольская, 25; при прокурорѣ: Густ. Бол. Шимкевичъ—Напольно-Замковая, 2, 1 уч. отд. Ник. Ал-дровичъ Ивановъ—Полевая, 61, 2 уч. отд. Анат. Ник. Ведерниковъ—Тихоновская, 36, гражд. отд. Ал-дръ Дмитр. Шенелевъ—Тихоновская, 31; *Пом. секретар.*: 1 уч. отд. Влад. Петр. Ватуринъ—уг. Янск.

Коротк. п., д. Сутырива, 1 уч. отд. Конст. Ал-др. Веселичій—уг. Ямской в Коротк. п., д. Сутырива, 2 уч. отд. Ал-дръ Мих. Рубинскій—Студеная, 20, гражд. отд.: *пом. секр.*: Мих. Георг. Юрдаевскій—Нап. Моност., 11, Вл. Ив. Бородинъ—Рождеств. д. Федоровцева, Влад. Плат. Павлинскій—Напольно-Замковая, 8, Ник. Ал-дров. Малицкій—Нап. Моност., 9, Ник. Петр. Руновскій—Алексѣевская, д. Широкова; *присл.* Пл. Ив. Павлинскій—Напольно-Замковая, 8.

Судебные сѣдователи: по важнѣйш. дѣл. Анап. Ник. Шабельскій—Петропавловская, 31. По Н.-Новгороду: 1 уч. Влад. Оед. Плетневъ—Тихоновская, д. Костиной, 2 уч. Ник. Пав. Воробьевъ—Большичная, 18, 3 уч. Вл. Ал-др. Фіалковскій—Полевая, 14, 4 уч. и по ярмарк.—Алексѣй Ив. Сперанскій—Спасская, д. Сперанской.

Судебные пристава по Н.-Новгороду: Ал-ѣй Ив. Святухинъ—Грузинскій пер., 18, Влад. Анд. Окуловъ—Канатная, Вл. Мих. Модератовъ (оъ же смотр. влadyи суда)—зданіе суда, Мих. Ил. Платоновъ—Гребешковская, 10.

Ногаріусы по Н.-Новгороду: старшій Ив. Серг. Щеловъ—Ошара, 17; младше: Ал-дръ Вас. Олигеръ—Б. Покровка, 10, Юс. Вас. Одиновъ—Рождественская, 9, Евг. Плат. Ивановъ—Рождественская, пассажъ Блинова, Левъ Ник. Краснокутскій—Б. Покровка, 14, Каз. Ал-др. Мицкевичъ—Рождественская, 22, Ал-дръ Петр. Малиннй—Б. Покровка, 9, Руд. Оед. Рейтлингеръ—Б. Покровка, 20, Ив. Ник. Епановъ—Рождеств. ул., пассажъ Блинова, Вс. Вас. Хвоцинскій—Б. Покровка, д. Губиной, Михаилъ Ив. Русецкій—Б. Покровка, д. Розановыхъ.

Присяжные повѣренные: *) Абрамовъ Петръ Иван., Б. Покровка, д. Варанова, Александровъ Ник. Вас., Б. Петерка, д. Важанова, Беасоновъ Никол. Иванов., Б. Петерка, с. д., Богородскій Сем. Фед., Тихоновская, с. д., Булашевнчъ Петръ Никол., Ковалиха, д. Палкина, Владимировъ Фед. Пав., Ошарская, д. 20, Губишевъ Фед. Ив., Сергѣевская, с. д., Дьячковъ Аполлоній Михайл., Большичная, 31, Епинъ Евсѣй Марков., Б. Петерка, д. Горниова, Карповъ Андрей Федор., Жуковская, д. Карповой, Косаревъ Николій Аполосов., Ильичка, с. д., Красовскій Ив. Петров., Дворянская, 39, Лавинъ Никол. Ал-др., Б. Покровка, д. Равкида, Милосидовъ Конст. Ив., Волоотовъ пер., д. 8, Парадизовъ Степ. Андр., Чернопрудскій пер., д. Булычева, Пуниевскій Ал-дръ Петр., Тихоновская, д. Кузьмина, Рождественскій Петръ Ал-др., Студеная, свой д., Серебренниковъ Владим. Никол., Осыпная, д. Чесноковахъ, Серебровскій Дмит. Вас., Тихій пер., с. д., Синаичевъ Серг. Мих., Новая, д. Сутыривой, Соколовъ Никол. Фед., Мистровская, с. д., Троицкій Петръ Михайл., Акулинина сл., д. Тихоновава, Шегловъ Никол. Петр., Б. Покровка, д. Малова, Яковлевъ Евг. Конст., Нѣмецкая пл., д. 17.

*) При Ниж. окр. судѣ учреждена консультація прис. повѣр. для подачи совѣтовъ по судебнымъ дѣламъ. Совѣты даются въ Окружномъ Судѣ въ

Помощники присяжныхъ повѣренныхъ: Алексѣевъ Ив. Мих.—Грузинскій пер., д. Терской, Биркеговъ Илья Ал.—Б. Покровка, д. Гусева, Вяхиревъ Ап. Ник.—Б. Петерка, уг. Кизеветтер., д. Ершова, Ердяковъ Дм. Вас.—Тихоновская, 20, Захотеръ Ал-дръ Бор.—Б. Покровка, д. Березиной, Золотницкій Вик. Влад. Б. Покровка, 3, Карповъ Фед. Андр.—Жуковская, д. Карповой, Кубаровскій Никан. Георг.—уг. Варварки и В. Солдатской, 11, Магѣвскій Кон. Евг.—Тихоновская, 31, Моисеевъ Бор. Изм.—Ковалиха, 4, Мысофовъ Анат. Петр.—Канатная, д. Васильева, Овсянко Дм. Тим.—Холодный пер., д. Давыдовой, Пальцевъ Всев. Георг.—уг. В. Покр. и Лыков. дамбы, д. Пальцева, Парадизовъ Евг. Ст.—Чернопрудскій пер., д. Булычева, Саракчевъ Ник. Осип.—Б. Покр. д. Колчиной, Сухорскій Ник. Ник.—Семинарская пл., д. Рудольфъ, Филатовъ Викт. Бор.—Б. Петерка, д. Меморского, Фокѣевъ Мих. Сем.—Петропавловская, д. Созинова.

Сѣздъ мировыхъ судей. (Б. Петерка 27). Предс. в. с. Генн. Мих. Степановъ—Рождественская 36, секр. Серг. Ив. Митропольскій—Провиантская д. Габушева.

Участковые мировые судьи: 1 уч. Дм. Ник. Остафьевъ—Б. Солдатская ул., св. домъ, 2 уч. к. а. Евг. Ник. Шверинъ—кам. Ошарская ул., д. Лавровской,—кв. Канатная д. Лемке, 3 уч.—предсѣд. сѣзда, 4 уч. Алекс. Евг. Глѣбскій—(кам. Канавино, рядъ съ частью)—кв. Жуковская ул., д. Е. Глѣбского, 5 уч. Кон. Ник. Скурядинъ—Б. Ямская, д. Смирнова, 6 уч. Н. А. Державинъ кам. при сѣздѣ и врем. на Ниж. ярм., кв. В. Покровка, д. Кудряшева и Чеснокова, добавоч. мир. судья с. с. Ал-ѣй Оед. Костинъ—Полевая 10.

Судебные пристава при сѣздѣ: Конст. Никанор Милорадовскій—Новая ул., д. Заславскаго, Фридр. Вильг. Оед. Клозе—Миничная ул., д. Коридалина, Ал-ѣй Павл. Пономаревъ—Старо-Никольская 17, Ал-дръ Ник. Николаевъ—Канавино, Выставочный пер., д. Шмидтъ.

Частные повѣренные при сѣздѣ: Вл. Ал-др. Барякинъ—Б. Покровка, д. Колчина, Вл. Дм. Благовѣщенскій—Большичная, домъ 21, Ал-дръ Троф. Зацѣпинъ, Б. Покровка, д. Гусева.

Почетные мировые судьи: Вас. Вас. Акифьевъ—Б. Покровка с. д., Ив. Вас. Боговѣленскій—Петропавловская с. д., Мих. Ив. Будилковъ—Ильичка с. д., Ал-дръ Вас. Долговъ—Грузинскій п. с. д., Ив. Ник. Кемарскій—Грузинскій п. с. д., Георг. Роберт. Килевейнъ—Провиантская, д. уѣзд. земства, Ал-дръ Ал-др. Котуаръ де-Бюнкуръ—Студеная 8, Ал-др. Мих. Меморскій—Б. Петерка 16, Ив. Фед. Ремлеръ—Варварка с. д., Конст. Еф. Ромашевъ—М. Покровка с. д., Ник. Ал-др. Рудольфъ—Влаговѣщенская пл. с. д., Ал-дръ Ал-др. Савельевъ—Тихоновская с. д., Ал-дръ Як. Садовскій (ст.)—Б. Петерка 15, Ник. Евг. Стоговъ—Б. Петерка 21, Серг. Ник. Торусевъ—Б. Петерка с. д., Ник. Роб. Килевейнъ, Ник. Вик. Шверинъ, Ник. Ник. Смирновъ, Ал-дръ Вал. Баулинъ, Ник. Ив. Волковъ, Пет. Ник. Михалкинъ, Ник. Ив. Постниковъ, Пет. Ник. Торусевъ, Оед. Мих. Каменскій, Вас. Мих. Каменскій, Ал-дръ Алек. Остафьевъ—М. Петерка.

Списокъ врачей

(съ указаніемъ ихъ специальностей, приемныхъ часовъ и адреса).

(Обозначенія: ак.—акушерство, вен.—венерическія болѣзни, вн.—внутреннія, гл.—глазные, гор.—

помѣщенія присяжныхъ повѣренныхъ ежедневно, кромѣ дней неприсутствіемъ, отъ 12 до 3 час. пополуночи.

горловыя, душ.—душевные, дѣт.—дѣтскія, жен.—женскія, зуб.—зубныя, кож.—кожныя, моч.—мочеполовыя, нер.—нервные, нос.—носовые, сиф.—сифилитическія, уш.—ушныя, хир.—хирургическія).

Аврамовъ Петръ Георг., дѣт., ви., уш., гор. и нос. 3—5 ч. д. (Б. Покровка 27, телефонъ). **Андрѣевъ** Дм. Вас., жен. и ак., 2—3 ч. д. (Зеленская ул. 1, телефонъ). **Алоевъ** Конст. Ив., ви. и вен. 1—2 ч. д. (Сормово, Заводская ул. 11). **Анненковъ**—жен. и хир. 3—6 веч. кромѣ прад., (Солдатская 11). **Апанисинъ** Серг. Аполл., гл., ви. и жен. 11—1 ч. д. и 5—6 ч. в. (Митровская с. д.). **Бедриинъ** Ал-дръ Ал-др.—хир., жен. и ак. 4—6 ч. веч. (Ковалиха д. Невского). **Бѣлянинъ** В. П. хирург. и внутр. 3—7 ч. веч. (Б. Покровка, д. Березиной). **Бибихинъ** Леон. Петр.—хир.—Канавино, Вабушникская больница, Бродская Ек. Ис., жен.—9—10 ч. у. и 2—4 ч. в. (Н.-Монастырская д. Орнатскихъ). **Баженовъ** Анд. Меѳ., санитар.-эпидем. вр. Губ. Земства (Варварка 13). **Богущъ** Конст. Фед.—жен. и хир., 3—5 ч. д. (Готмановская с. д.). **Василева-Вяземская** Варв. Авт., жен. и дѣт., 3—6 ч. в. (Нѣмецкая ул. д. № 19). **Васильевскій** Л. П. моч. полд., 1—6 час. веч. (Петропавловская 25). **Вечетовъ** Евг. Ив., дѣт., ви. и сиф. 8—11 ч. у., 2—4 ч. и 6—8 ч. в.; въ ярмарку 8—9 ч. у., 11—1 д. и 5—7 ч. веч. (Рождественская 24). **Виноградовъ** Вас. Ник., ви., жен., ушн., нос. и гор., 8 $\frac{1}{2}$ —9 $\frac{1}{2}$ ч. у. и 5—6 ч. в. (Провиантская 13). **Виткинъ** Валер. Анд. (Полевая 70). **Гальперъ** Ад. Мар.—сиф., вен., моч., и кожн. 9—1 и 5—7 ч. веч. (Грузин. пер. д. Панъ). **Геронимусъ** К. И. зуболѣч. кабин. 9 ут.—7 ч. веч., ежед. (Бол. Покровка, д. Колчина). **Грачиновъ** Ник. Ал-ев., ви., 9—10 $\frac{1}{2}$ ч. у. и 6—7 ч. веч. кромѣ воскрес. и прадн. дней (Болотовъ пер. д. 7). **Григорианъ** Серг. Тим., ви., дѣт., жен. и вен. 8—10 ч. у. и 6—8 ч. веч. (Б. Покровка 10). **Голубевъ** Ал-дръ Павл., ви., вен. и сиф. 9—10 $\frac{1}{2}$ ч. у. и 5—8 ч. в. (Плотничная п. д. Кузнецова). **Гольдбергъ** Ник. Христіан., внут. и дѣтск., бол. 8 $\frac{1}{2}$ —9 $\frac{1}{2}$ ч. ут. и 6—8 веч. (Канавино, Моск. шоссе, Соболевское подворье). **Гюниинскій** Оттонъ Кеавер. ви., сиф. и вен. 8—11 ч. у. и 5—7 ч. в. (Мартиновская л. Кашино). **Даниловъ** Ник. Петр., жен., ак.—2 $\frac{1}{2}$ —4 $\frac{1}{2}$ ч. д. (Ошара 11). **Демидовичъ** Брон. Бол.—ви. и гл., 4—6 ч. веч. (Б. Покровка, 45). **Дерябинъ** Ал-дръ Поликт.—сиф., кож. и вен. 9—10 $\frac{1}{2}$ ч. у. и 6—8 ч. в. (Рождественская д. Гейнце). **Дзидиревъ** В. Д.—хир. и ви. 11—1 ч. д. (Полевая д. Иконникова). **Добротинъ** Серг. Пер., ви., дѣт., жен. ак., 9—10 ч. у. и 2 $\frac{1}{2}$ —4 ч. в. Бол. Солдатская. **Д. Шереръ**, **Дроздовъ** Д. В.—сиф., вен. и кож. муж. 4—8 ч. в. (кр. субботы), женщ.—субб. 4—8 ч. в. (Б. Покровка, 10 кв. 34). **Дмитровский** Ник. Ал-ев., ак., жен., дѣт. и ви. 10—1 ч. д. и 4—5 ч. в. (Провиантская с. д.). **Доморадскій** Эразмъ Ив., ви. и вен. 8—9 ч. у. и 6—8 ч. в. (Тихоновская 32). **Евининъ** Мар. Вас.—химико-бактериолог. кабин.; бол. жел. и киш. 9—11 ч. у. и 5—7 ч. в. (Б. Покровка 47). **Жилинъ** Леонидъ Ал-ев. ви. 12—2 ч. д. (Б. Печерка 14). **Залиндъ** Илья Ефим., уш., нос., горл. и дѣт., 10—12 ч. д. и 4—6 ч. в. (М. Печерка д. 20). **Зеленоцкій** Ал-дръ Мих.—внут. и дѣтск. 4—6 веч. ежедневно. (Канатная, д. Лемке). **Зененко** Сем. Ник., внут., дѣт. и гл., 10—12 ч. д. кр. прадн. (Зеленскій вnut., дѣт. и гл., 10—12 ч. д. кр. прадн. (Зеленскій пер. 1). **Зинялдъ** А. Д. ви., дѣт., вен., 9—10 $\frac{1}{2}$ ч. у. и 5—7 веч. (Уг. Студ. и Холод. пер. № 11). **Золотничій** Вл. Ник., ви., гл. и дѣт. 9—11 ч. у. еж. и 5—6 ч. в. (ежедневно), (Болотовъ пер. 10). **Ивановъ** Нест. Ив., ст. гор. санитар. вр. (Тихій пер. д. Константинова). **Каганъ** Пав. Ив. сиф., вен., моч., кож., волос. и ви. 11 $\frac{1}{2}$ —2 ч. и 6—8 ч., 4—5 ч. жен. (Б. Покровка 45). **Кемпе** Ал-др. Пав. внут. дѣт., кожн. 9—10 у. ежед. втор., четв. и суб. 5—6 веч. (Канавино, Вокзалъ). **Капанская** Ел. Мих., жен., ви. и дѣт., 12—2 ч. д. и 4—6 ч. в. (Варварка д. Ремлера). **Комаровичъ** Леонидъ Вас., гл. 2 $\frac{1}{2}$ —4 $\frac{1}{2}$ ч. д. (Острожная ул. № 30). **Кунцевичъ** Илья Антон., жен. и ак., 8—9 ч. у. и 1—2 ч.

д. (Жуковская с. д.). **Листовъ** Вл. Вас., ви., 4—6 ч. в. (Б. Солдатская 3). **Лобисъ** Мих. Викт., ви. и дѣт. 5—8 ч. в. (Тихоновская 25). **Левина** Т. Д.: зуболеч. кабин. 10 у.—7 в. (Б. Покровка д. Когорова). **Лебедевъ** Ник. Мих., ви. и дѣт., 8 $\frac{1}{2}$ —9 $\frac{1}{2}$ ч. у. и 3—4 ч. д. (Весвятскій пер. 12). **Лурье** Ааронъ Леонтьев.,—ви., дѣт., кож. и сиф. 8—9 ч. у. и 5—7 ч. в. (ярм. куп. бол.). **Михлаевскій**—П. П.—ак. и жен. 12—3 ч. д. кр. среды и прадннх., по средамъ бѣдныхъ безплатно (Бол. Покровка 43). **Милотворскій** Ив. Ал-др. ви., вен. 8—10 ч. у. (Канавино, Московское шоссе №№ Яковлева). **Митрофановъ** Ник. Степ., ак., дѣт. и ви. 4—6 ч. в. (Звѣздника 10). **Михалинъ** Петръ Ник., хир. и кож. 12—1 ч. д. и 5—6 ч. в. (Большичная с. д.). **Монтеръ** О. К. моч., хир., ви. 2—5 ч. д. (Театральная пл., кварт. № 32). **Надельманъ** Сем. Як. ви. сиф. и вен. отъ 5—7 ч. в. (Варварка с. д. 22). **Обрядчиковъ** Ив. Вас., ви. и нерв. 12—1 ч. д. (В. Печерка д. Безсонова). **Обыденова** Вѣра Як. зубн. 9 ут. до 7 веч. (Б. Покр. рядомъ съ Город. Думой, д. Карпова, кв. 4). **Пестовъ** Ив. Ст., ви. и дѣт., 8—12 $\frac{1}{2}$ ч. д. (Плотничная п. с. д.). **Пирониновъ** Анаст. Ив. ви. и дѣт., 8—10 $\frac{1}{2}$ ч. у. (Полевая с. д. 16). **Писнячевскій** Ал-дръ Ис., душ. и нерв. (Провиантская д. Смирнова). **Покровскій** Влад. Дм. ви. и вен., 9—10 ч. у. (кромѣ среды) и 4—5 ч. в. (кромѣ двухъ прадн.). (Грузинскій 8). **Полянъ** Сол. Гр.—прозект. и бактер. губ. з. б. (Осипная с. д.). **Посольскій** Ис. Юл. сиф. (вен., моч. и кож., 9—12 час. утра и 5—7 час. веч. Большая Покровка 55). **Рабиновичъ** Ю. Я. зуболеч. каб. 9—1 ч. у. и 3—7 веч. Б. Покровка, д. Чеснокова). **Родзевичъ** Генр. Ис. ак., ви. и вен., 8—11 ч. у. и 4—6 веч. медицин. библиотека для врачей открыта отъ 6 до 8 ч. веч. (Ошара 21). **Романскій** Тим. Мих., сиф., вен., кож. и ви. 1—3 ч. д. (Б. Печерка 41). **Рубинскій** Артёмій Ив., дѣт., 9—11 ч. у. (Кадетскій корпусъ). **Садовскій** Ал-дръ Як., дѣт., 12—1 ч. д. кр. прадн. (Холодный пер. с. д.). **Садовскій** Ил. Як., ви. и жен., 12—1 час. дня кр. прадн. Лечение свѣтомъ Волгтовой Дуги (Тихоновская, 15), телеф. 939). **Сахарова** Мар. Ник., жен. и ви., 2—6 час. веч. (Звѣздника д. Невского). **Сенютиновъ** Ив. Ив., ви., хир., жен. 8—10 $\frac{1}{2}$ ч. у. и 5—7 ч. в. (Холодный пер. 7). **Ситниковъ** Мих. Як., ви., нерв. сиф., нервн. сист. 9—10 ч. у. и 5—7 ч. в. (Полевая д. Бѣлова). **Смирновъ** Ник. Ник., гл., 8—9 $\frac{1}{2}$ ч. у. (Уг. М. Покровки и Телячевъ с. д.). **Стеменскій** Евг. Анд., дѣт., 9—11 ч. у. (Суетинская, 45). **Степановъ** Ал-дръ Ник., ви., 2—4 ч. д. (М. Печерка, 14). **Соколовъ** Мих. Вас., ак. жен., ви., дѣт. и венерич., 10—11 ч. у., и 5—7 ч. в. (кр. прадн.) (Тихоновская, с. д.). **Сыркинъ** Еф. Дав. зуб., уш., гор. и нос. 9—3 $\frac{1}{2}$ ч. в. (Б. Покровка, 42). **Свирицовъ** Ал-свѣ Павл., ви., жен., дѣт., 2—4 ч. д. (Большичная, с. д.). **Тахомирскій** Влад. Вас. ви., хир. и дѣтск. 9—10 ч. у. и 5—6 веч. (Ильинка, д. 54). **Тахомирскій** Петръ Ив., ви. и нерв. (электрикъ), 11—12 ч. д. и 5—7 ч. в. (Жуковская, 6). **Торсуевъ** Петръ Ник., ви., хир.; зубоврач. каб., 10—2 ч. д. (Б. Покровка, 10). **Троицкій** Петръ Грив., гл., ви. и дѣт. 8—10 ч. у. (кр. прадн.). (Б. Покровка, д. Малова, 44). **Траиницъ** Пав. Данил., ви., нерв. и душ., 3 $\frac{1}{2}$ —5 $\frac{1}{2}$ ч. в. (Благовѣщенская пл. д. Вехли). **Томсонъ** Фед. Фед. ви. и дѣт. 2—3 ч. д. (Ошара, 36). **Фишбейн** Сем. Дав., ви., 5—6 ч. веч. (Б. Печерка, 49). **Фейтъ** Анна Ник., жен. и гл. 11—12 ч. д. (Жуковская, 13). **Фундаминскій** П. Е. гл., 9—3 ч. д. и 5—6 веч. (Б. Покровка, 12). **Черноборовъ** Д. И., уш., гор., нос. 12—2 ч. д. и 5—7 ч. в. (Грузинскій п. 10). **Чаплинъ** Конст. Конст., хир., ви., гл., 8 $\frac{1}{2}$ —9 $\frac{1}{2}$ ч. ут. и 5—6 веч.—(Большичная, д. Горнинова). **Шapiro** Ис. Абр., ви. и вен. сифил. 9—11 $\frac{1}{2}$ ч. у. и 5—7 $\frac{1}{2}$ ч. в. (Б. Покр., д. Мѣщ. Упр.). **Шapiro** жен. 9—2 ч. д. и 5—7 ч. в. (Канавино, противъ вокзала). **Шерфферъ** Георг. Мих. ви. и дѣт., 8—9 ч. у. и 4—6 ч. в. (Полевая, д. Мохнатова). **Шиманскій** Эдуар. Вит-

уш., горл., нос и вл.; 3—5 ч. в. кр. п. рад. Б. Покровка, 44), Юрасов Зин. Крон., гл. 5—6 ч. в. (Нѣмецкая ул. 4), Юргенсонъ Карлъ Фед. вн., 12—1 ч. д. и 4—6 ч. в. (Грузинскій 6), Янышевскій Вас. Пет., ден., дѣт. в. в., ак., 9—11 ч. у. и 6—8 ч. в. (Звѣздн. д. с. д.), Яновлевъ Ал-ѣй Ал-др., нер. 4—6 ч. в. (Б. Покровка, д. Баранова).

Акушерки и фельдшерицы-акушерки.

Андреева (Варварка, 3); Алексѣева (Б. Печерка, 27); Алмазова Ан. Вас. (Старо-Солдатскій п., 7); Баева (Дворянская, 39); Бочкарева Над. Дм., ак.-мас. (М. Печерка, 32); Благовѣщенскій Евг. Мих. (Всесвятскій, 5), Браво Кл. С. (М. Печерка, 22), Вознесенскій Мар. Вас., (Петропавловская, с. д., 21), Вознесенскій Елиа. Ген. (Новая, д. Добрыльскаго), Гальперъ В. Е., ак.-мас. (Ковалиха, 29), Гайднеръ Дорот. Генр., Мартыновская, 15), Галашкина Мар. Петр., (Канатная, д. Лемке), Добрина А. С. (отъ 4 до 7 ч. в.), Ново-Никольская, д. Трошина, Югансонъ Юл. Ант., (Ново-Солдатскій п., с. д.), Юрданская Нат. Вас., (уг. Б. Покровка и Нап.-Монастыр. 14), Красовская Ольга Ал-др., (Петропавловская, 14—16), Лубочка Ек. М., (Старо-Солдатскій п., 5), Лизякина Ек. Ник., (Б. Печерка, д. Петропавловскихъ), Мошанская Капит. Ник., (Б.-Солдатская, 22), Мюнтеръ Ел. Карл., (Б. Покровка, д. Кемарскихъ), Окуцѣва Ел. Дав., ак.-мас., (Звѣздника 7), Ольховская Зин. Петр., (Ошара, 24), Падеревская Мар. Фелиц. (Жуковская, 22), Пауль Ал-дра Леонт., (Кунавино, Крюковскій п., д. Рагозильниковой), Пискунова Ек. Ив., (Звѣздника, д. Вершиннова), Реаторская Ан. Фед., (Ново-Солдатскій п., 3), Розова Лид. Евгр., (Б. Солдатская, 22), Руноская Нат. Фед., (Полевая, 50), Русинова Екат. Троф., (Крестовоздвѣдн. евангел. 3), 10—12 ч. д. и 3—5 ч. вец., Серебровская Ламонова 10 у.—6 в. (Нап.-Монаст. д. Орнатскихъ), Сѣверова Елиз. Ал-др., (Нѣмецкая, 2), Сыроматиннова Ан. Фед., (Б. Покровка, д. Непюкова), Торусева Лид. Гр., (Мартыновская, с. д.), Уснова Агр. Еф., ак.-мас., Канавино Песочная, д. Акц. О-ва Ив. Любимовъ и Ш.), Фельд-Людвигъ Лид. Христ., (Б.-Солдатская, 22), Шефелъ Анд. Сол., (Ковалиха, 3), Шнейдеръ Вар. Вас., Нѣмецкая, пл., 27).

Дантисты: Азова Е. К. съ 9 ч. у. до 7 ч. в., Осыпная, д. Дмитриева), Алоева Над. Ив., 11 ч. д.—4 ч. в. (Сормово, Заводская ул., 11), Вессартъ Ал. И., Осыпная, 7), Вольтеръ Ал-дра Ал-др., 9 ч. у.—4 ч. д., (Б. Покровка, 14), Геронимусъ Конст. Ис., 9 ч. у.—7 ч. в. (Б. Покровка, 14, кв. 13), Голубчикъ Маркъ Раф., 9 ч. у.—7 ч. в., (Кунавино, 3 л., д. Камелева), Гуревичъ Макс. Солом., 9 ч. у.—6 ч. в., (Кунавино, Московская, д. Перлова), Дестлятеръ Зин. Еф., 9 ч. у.—5 ч. в., (Б. Покровка, д. Альбертова), Дмитриева-Шверинъ В. Н., 10 ч.—3 ч. д., (Студеная, д. Степанова), Дубровинская А. Н., (Б. Покровка, д. Карпова), Ю. час. д.—6 час. вец., Назаровскій 9 ч. у.—7 ч. в., (Б. Покровка, 32), Нринская-Нуниня Л. И., 9—2 час. и 3—7 час. вец., (Н. Базарь, д. Сорokinной), Клемптиеръ-Гальперъ Шарл. Генр., 9—4 ч. д., (Гру-

зинскій п., д. Павъ), Левина Т. Д., 10 ч. у.—6 ч. вец., (Б. Покровка, д. Кокорева), Лурье Г. Л., 9 ч. у.—6 ч. в., (Б. Покровка, д. Равкинды), Зуль Ф. О., 9 ч. у.—5 ч. в., (Б. Покровка, 24), Марголисъ-Покрой (Театральная пл., д. Казанскаго), Метгусъ-Панфилова (Б. Покровка, 35), Морнова М. П., 9—1 ч. д. и 5—6 ч. в., (М. Печерка, д. Хинскаго), Рабиновичъ Ю. Я., съ 9 ч. у. до 1 ч. д. и съ 3—7 ч. вец., (Б. Покровка, 10), Ширнесь-Чернякова Д. Л., 10—2 ч. и 3—5 ч., (Полевая, 67).

Фельдшера, массажисты и массажистки
фельдш. Вас. Ал-евъ Богоявленскій (Вдовій домъ) фельдш. Ев. Ив. Буинскій (М. Печерка, д. Верязова) отъ 4 до 6 ч. в. Вѣтскій Левъ Ал-др., (Новая Стройка, 2-й провѣзд., 34), Мар. Ал-др. Глазенапъ, (Тихоновская, 47), фельдш. Дм. Ал-ев. Елкинъ (Ковал. пл., отд. Губ. Зем. больн.), Ивановъ Ник. Ник. (военный лазаретъ), Королева Ал-дра Аль-евна (Дворянская, 15), Лаврова Зин. Ал-евна, (Б. Печерка, 39), Лузинъ Ник. Мих. фельдш.-масс. (Кадетскій корпусъ), Л. В. Мищенко, Молодое Ал-дръ Ал-др., фельдш., (Гребешокъ, с. д., 13, съ 9 ч. и носѣтъ 2 ч.), Нордгрень (Б. Печерка, д. Лягунова), ст. мед. Озолингъ А. Ю. (мас. и оспопр., (Б. Покровка, д. Акифѣва, кв. 4, 10—12 ч. утра), Петръ Ил. Платоновъ фельдш. мас. и оспоприв., (Б. Покровка, каз. зданіе арест. рот.), Ив. Гр. Подгорскій—Канавино, Пирожниковская ул., 35, Дм. Ив. Покровскій (Кадетскій корпусъ), Прохорова М. И. массажѣ лица и общій, 12—2 и 4—6 ч., фельд. Кл. Мих. Селивановъ (Городская Вар. Больница), Леон. Дм. Семеновъ 2 ч. д.—6 ч. вец., (Напольно-Монастырская, д. Гручевой), Евпр. Мих. Симонова (Остр. пл., 7), Смольновъ Н. Гр., фельд.-мас., (военный лазаретъ), фельдш. Пав. Петр. Тумановскій (зд. Духовной Семинаріи), фельд.-мас. Усовъ Пав. Ал., Мироносица, 3, (отъ 2 ч. до 7 ч. в.), фельдш. Фед. Ал-др. Шитовъ—привив. предохран. оспы, (Нѣмецкая пл., 5), фельд. Сам. Ис. Штабинскій (Гусинскій п., 4), Сераф. Петр. Шадринъ (Б. Ямская, 29), Шанинъ Ал-дръ Протасъ, фельд.-мас., (Кадетскій корпусъ), Шлегель Эмилія Андр., (уг. Б. Солдатской и Варварки, д. Бодростина), Анна Фед. Шанина (Больничная, 12) отъ 9 до 12 ч. д.

Санитарки (для ухода за больными): Воронина Мар. Ал-ев. (Крестовоздв., п. 1), Гуляева Ольга Ал-др. (Кизветтерская, 30), Новшеникова Мар. Ал-ев., (Полевая 1), Лѣтлюва Ал-дра Ник., (Новая Стройка, 2-й провѣзд., д. № 34), Лютова Мар. Ант., (Н. Стройка, ср. провѣзд., 35), Порхачева Ант. Фед., (Больничная, д. Петковой), Семинкина Ал-дра Ив., (Б. Перекрестная, 12), Соловьева Ек. Вас., (Петропавловская ул., д. Беккеръ).

Ветеринарные врачи: Благовидовъ Ник. Ив., (Звѣздника, д. Самсоновой), Блаунетъ Евр. Ник., (Полевая, д. Яковлева), Вагинъ Вас. Петр., Лебедевъ Ал-дръ Евгр. (скотоб. № 1), Муравьевъ Ал-дръ Ал-ев. (Ново-Никольская, 25), Мюнтеръ Ал-дръ Карл., (Б. Солдатская, с. д.), Политковскій Вл. Петр., (1 Кр. часть), Рудановъ Ник. Ник., (город. скот. № 2, Канавино), Стронинъ Сем. Ив., (Похвалдинская, д. Соломина), Студенскій Ал-дръ Ал-др., (город. скотоб., № 1), Шадринъ Ник. Апост., (Жуковская, 40).

АДРЕСЪ-КАЛЕНДАРЬ УЪЗДОВЪ.

Ардатовскій уѣздъ.

Предводитель дворянства с. с. кн. Ив. Дм. Звенигородскій.

Исправникъ кол. сов. Ив. Кузм. Самоусовъ; пом. испр. над. с. Ив. Як. Пузырьскій; становые приста-

ва: 1-го стана кол. ас. Семеновъ Ник. Блау; 2-го ст. кол. сек. Сер. Ал-др. Быковъ; 3-го ст. губ. сек. Сер. Ив. Адамантовъ; 4-го ст. к. ас. Ал-дръ Анд. Лавровъ; полиц. надир. г. Ардатова, ком. къ ис. д. н. ч., Ив. Ал-др. Заборовскій, заводовъ: приставъ завод. Кудебакъ пор. зап. Леон. Фед. Беневоленскій, Илевскаго—исп. об. н. ч. Ив. Леноговъ, Выксунскаго—к.

сек. Ив. Ал-ев. Загребинъ, Ташинскаго—и д. н. ч. Ив. Огурцовъ, Вильскаго—и д. н. ч. колл. секр. Ал-дръ Ник. Померанцевъ, Кулебакскаго—и д. н. ч.: Ив. Кузнецовъ, Мих. Крюковъ. Команд. къ исполн. об. начальника ардатовъ тюрьмы в. ч. Пет. Достадельв.

Земские начальники: 1-го уч. Соколовъ М. К. (канд.) —г. Ардатовъ, 2-го уч. Мих. Ник. Гожицкий—д. Вальково (п. а. Вертьяново), 3-го уч. пор. зап. Леонидъ Павл. Халтуринъ, (г. Ардатовъ), 4-го уч. Анд. Вл. Звенигородский, 5-го уч. Ал-дръ Ал-ев. Кругликовъ (с. Выкса).

Земская управа: пред. к. а. кв. Ив. Дм. Звенигородский; члены: Вас. Як. Новиковъ и Ив. Петр. Южидинъ; *уъдн. статист.*: Вл. Якиманский; *уъд. техн.* Ал-й Ев. Евсёвьевъ; *уъдн. агроп.* (вакансія); *земскіе страж. агенты:* 1-го уч. Анат. Конст. Медовщиковъ (г. Ардатовъ), 2-го учас. Влад. Васил. Кикинъ гор. Ардатовъ, 3-го учас. Юс. Анжел. Гатти (с. Кулебаки).

Уъдн. землеустр. ком.: непрем. чл. пор. зап. Анд. Як. Пакидовъ.

Врачи: *уъдный* к. с. Ник. Пет. Шаповъ, *земскіе:* 1-го уч. Вас. Ник. Розовъ и Антонина Курпизянова Четвертакова (г. Ардатовъ), 2-го уч. Аркадій Никол. Кунаевъ и Нат. Ал. Кунаева, 3-й и 4-й уч. (вакансія). Выксунский зав.—Петръ Ив. Голоумовъ.

Ветер. врачи: 1-го уч. Вас. Анд. Оранский (г. Ардатовъ), 2-го уч. Петръ Ад. Образцовъ (с. Вертьяново).

Городской староста Дм. Ив. Гришанинъ; *пом. гор. ст.*: Еф. Як. Власкинъ.

Уч.-инспекторъ 3 кл. гор. уч. Ив. Ник. Горчаковъ. **Членъ окружного суда** с. с. Ив. Вас. Фаворский. **Городской судья** Дм. Ив. Тихомировъ. **Суд. слѣдов.:** 1-го уч. Вячесл. Никол. Ливановъ и 2-го уч. Влад. Вас. Питиримовъ (с. Выкса). **Суд. прист.** Ал-дръ Ив. Ивановъ. **Нотариусъ** Ив. Павл. Сметанинъ.

Казначейство: *казначей* к. св. Ник. Каллистр. Юрсовъ; *ст. бухл.* кол. рег. Ник. Семен. Сулядинъ; *касс.* 1-го разр. лич. поч. гр. Сер. Вас. Симаковъ; *бухл.* Фед. Вас. Рыбаковъ; 2-го р.: Ал-й Андр. Орловъ и Як. Ив. Раузумковъ.

Податные инспекторы: 1-го уч. к. св. Ал-дръ Нилосъ Казинъ, 2-го уч. н. с. Конст. Кирик. Унтиловъ.

Ст. помощи. анциз. надзирателя н. с. Фед. Пант. Лаптевъ.

Благочинные: 1-го окр.—свщч. с. Нучи, Пав. Похвалинский, св. с. Кологрѣва, Ал—дръ Безоновъ, 3-го окр.—св. с. Бол. Макадѣма Николай Вознесенский, 4-го окр.—св. с. Выксы Иоанн Нардисовъ.

Арзамаскій уъздъ.

Предвод. дворянства кол. сов. Пав. Ив. Папютинъ. **Исправникъ** с. св. Вл. Сем. Софоновъ; *пом. испр.* н. с. Ник. Вл. Красотский.

Полиц. прист. г. Арзамаса кол. секр. Вяч. Ал-др. Черногубовъ; *пом. прист.* к. р. Ник. Ал-ев. Казанский, н. ч. Конст. Вас. Лебедевъ.

Становые пристава: 1-го стана т. с. Аполл. Конст. Петровъ, 2-го ст. т. с. Вас. Фед. Давиловъ, 3-го ст. над. сов. Ал-дръ Петр. Лавровъ.

Земские начальники: 1-го уч. Серг. Яков. Пакидовъ —(г. Арзамасъ), 2-го уч. Ал-дръ Петр. Шигоринъ—(г. Арзамасъ), 3-го уч. ст. сов. Ник. Ив. Кирѣвский—(г. Арзамасъ), 4-го уч. Левъ Леонид. Папютинъ (п. а. г. Арзамасъ), 5-го уч. князь Влад. Влад. Звенигородский (п. ст. г. Арзамасъ—село Яблонка).

Земская управа: *предсѣд.* ст. сов. Ив. Ал-др. Бронский—с. Саблуково (п. ад. г. Арзамасъ); члены: поч. поч. гр. Петръ Петр. Подосовъ, Мих. Ив. Захаровъ; *уъдн. стат.*—Леон. Ник. Невский; *уъд. агроп.* Пав. Вас. Жилинский; *уъдн. техн.* Анд. Вас. Журавлевъ;

земск. страж. агенты: 1-го уч. Алексѣй Мих. Касторский (г. Арзамасъ), 2-го уч. Бор. Мих. Степановъ (г. Арзамасъ).

Уъзд. землеустр. комиссія: *непремѣн.* чл. отст. шт.-кап. Мих. Викт. Маринъ.

Врачи: *уъдный* к. св. Ник. Петр. Федоровъ; *городскіе:* к. св. Дмит. Наркис. Дорошевичъ; *земскіе:* 1-го уч. к. св. Ник. Мих. Фешинъ и *зем. вр.* при арзам. б. Екат. Петр. Бакина, 2-го уч. Вл. Вл. Тихомировъ—с. Костянка, 3-го уч. г.-жа Митропольская—с. Измайлово; 4-го уч. Евг. Ал-др. Брагинъ—с. Вады; 5-го уч. Петръ Ив. Анисимовъ—с. Чернуха.

Ветеринарные врачи: 1-го уч. Мих. Моис. Семеновъ (г. Арзамасъ); 2-го уч. Вас. Ст. Насиловъ (с. Смирново).

Городской голова Вас. Вас. Бебешинъ; *члены управы:* Ник. Ив. Верхоглядовъ и Ив. Ник. Мушинъ.

Уч.-инспекторъ 4-го кл. гор. уч. н. с. Ник. Ив. Заблдинъ.

Членъ окружного суда с. с. Эрастъ Вас. Маркиновичъ; *городской судья* к. ас. Бор. Леон. Ключковъ; *суд. слѣдов.* 1-го уч. Ор. Эрв. Пржигодский, 2-го уч. Вяч. Брон. Табейкий; *суд. прист.* н. сов. Ник. Дан. Яхимовичъ; *нотариусы:* Ал-й Вл. Замятинъ и Арк. Юс. Сморгоревский.

Казначейство: *казначей* к. сов. Я. Фед. Тверловъ; *ст. бухл.* над. сов. С. А. Знаменский; *кассиръ* 1-го раз. над. сов. Д. И. Троицкий; *кассиръ* 2-го раз. н. ч. Ф. П. Благообразовъ; *бухгалтера* 1-го раз.: кол. ас. А. Н. Николаевский, кол. ас. А. И. Веснянский; 2-го раз. н. ч. В. М. Гроздовъ и губ. сек. Н. Н. Веселитский; *счет. чинов.* губ. секр. А. Ф. Раевский.

Податные инспекторы: 1-го уч. к. а. Вл. Евламъ Ахмаметьевъ; 2-го уч. н. сов. Ал-дръ Ник. Кругликовъ.

2-ое окр. анциз. управленіе: *окр. надз.* к. сов. Ник. Матв. Ковдаковъ; *ст. пом. надз.* н. ч. Петръ Ильичъ Граесъ, к. ас. Вяч. Андр. Фаусекъ; *мл. пом. надз.:* Дм. Никиф. Авсюкевичъ; *дѣлор.* в. ч. Дм. Дм. Лукичъ, к. с. Вл. Ник. Шевелевъ. *Зав. каз. снм. скл.* № 3-й—Ах. Иван. Господарский.

Благочинные: 1-го окр. св. гор. Арзамаса Иоанн Троицкий, св. с. Степанова—Феод. Ильяский, св. г. Арзамаса Евг. Архангельский, 4-го окр. с. Великаго Врага св. Дм. Левашевъ, 5-го окр.—св. с. Волчихи Петръ Персидский.

Балахонский уъздъ.

Предводитель дворянства: кол. сов. Георгій Роберт. Килевейтъ.

Исправникъ: кол. секр. Константинъ Ивановичъ Вуколовъ.

Помощник исправника: надв. сов. Ярославъ Бонифатьевичъ Гейбовичъ.

И. д. стан. приставов: 1-го стана—губ. секр. Фед. Ал-др. Рождественский, 2-го стана—неим. чина Вас. Ив. Цымбаненко, 3-го стана—кол. рег. Дмит. Вас. Щукинъ.

И. д. полиц. надзирателя г. Балахны—неим. чина Иванъ Ив. Фадеевъ. **Полиц. надзиратели сормск. завод.:** тит. сов. Ал-др. Ник. Добросельцовъ и н. д. неим. чина Мих. Яков. Маколинъ, неим. чина Дмит. Конст. Орловъ и неим. чина Алексѣй Ив. Суоровъ. **Приставъ с. Сормова**—тит. сов. Дмит. Ив. Петропавловский.

Земские начальники: 1 уч.—Ал-дръ Петр. Фомъ-Эгертъ (г. Балахна), 2 уч.—Мих. Прох. Колотилинъ, 3 уч.—Влад. Петр. Жуковъ и 4 уч.—Никол. Ал-др. Варгасовъ.

Земская управа: *предсѣдатель*—надв. сов. Иванъ Алексеевичъ Зубковъ, члены управы: дворянинъ Анатолій Альвиановичъ Лебле и кр-въ Ал-дръ Авдр

Малышев; *уъздн. статистика*—Ал-др. Арк. Ильинский; *уъздн. агронома*—Влад. Ив. Вогау; *земск. стр. агенты*: 1-го уч.—Павелъ Мих. Александровъ (г. Балахна), 2-го уч. Пав. Мих. Александровъ.

Уъзд. землеустр. комиссія: непрем. чл.—поруч. зап. Мих. Ант. Боглевскій.

Врачи: уъздный—кол. сов. Вл. Ив. Прибыловъ; *земскіе*—1 уч. ст. сов. Николай Ал-др. Ливановъ, (г. Балахна); 2 уч. тит. сов. Ал-дръ Сав. Пальмовъ (ст. Сейма); 3 уч.—Венедиктъ Мих. Пешениновъ; 4 уч.—Рафаилъ Нарилевичъ Шейнинъ; 5 уч.—кол. сов. Конст. Эрнстовичъ Праждозскій (с. Гордѣвка); 6 уч.—Вас. Алексѣевичъ Шайдуровъ (с. Бриляково); 7 уч. *жен. врачъ*—Вѣра Ив. Крюкова—(Сормово); 8 уч.—Иванъ Вас. Сотниковъ (с. Пурехъ); *зав. кол. ризир. душ. больн.*—Ив. Нв. Захаровъ (г. Балахна); *Сормовскаго завода*: кол. ас. Сергій Георг. Скипскій, нем. чина Конст. Ив. Алюевъ и Мих. Мих. Алексѣевъ.

Ветеринарные врачи: 1 уч.—Влад. Ал-дровъ Овчинниковъ (г. Балахна) и 2 уч.—Григорій Ив. Ивановъ (с. Городецъ).

Городской голова: Влад. Арк. Козловъ; *члены управы*: Алексѣй Мих. Луковниковъ и Михаилъ Никиф. Пережогинъ; *гор. секр.* Григ. Вас. Миловидовъ.

Уч.-инспекторъ 4 кл. гор. училища: надв. сов. Михаилъ Фот. Ильинъ.

Уъздн. члены Окружн. Суда: (вакансія). *Городской судья* г. Балахны—Николай Вас. Обрядчиковъ; *суд. свидостели*: 1 уч.—Николай Мих. Александровъ; 2 уч.—Николай Хрисавф. Семеновъ (с. Городецъ) и 3 уч.—Петръ Мих. Велигорскій.

Суд. приставъ—Афанасій Георгіевичъ Голяковъ. *Нотариусъ*—Алексѣй Всевол. Важановъ (г. Балахна).

Казначейство: казначей—к. сов. Ал-дръ Иринарх. Эверетовъ, *ст. бухг.* надв. сов. Николай Фед. Спасскій, *бухг.* 1 раз. кол. ас. Ал-дръ Вас. Васинъ, *касиръ* 1 раз. кол. сек. Веніаминъ Конст. Формозовъ, *бухг.* 2 раз. Михаилъ Никол. Федотовъ.

Податной инспекторъ: кол. ас. Іос. Георг. Соколовъ.

Ст. помощ. анц. надзирателя—надв. сов. Вас. Фед. Пятничкинъ.

Благочинные: 1 окр.—св. г. Балахны Сер. Гноринскій, св. с. Гордѣвки Ник. Львовъ, 3 окр.—св. с. Васильевы Слободы Ник. Соколовъ, 4 окр.—св. с. Городца Андр. Никольскій, 5 окр.—св. с. Погоста Петръ Листовъ.

Васильскій уъздъ.

Предвод. дворянства губ. с. Ал-дръ Ал-др. Демидовъ.

Исправникъ и д. к. а. Вас. Павл. Казанцевъ; *пом. испр.* н. с. Конст. Фед. Воскресенскій. *Стан. пристава*: н. д. прист. 1 ст. немѣшій чина Н. Я. Макашинъ, 2-го—к. а. Ал-дръ Сем. Софоновъ, и д. прист. 3 ст. немѣшій чина К. А. Миловскій, и д. полиц. надз. ч. Василь нем. чина В. С. Макаровъ.

Земскіе начальники: 1-го уч. канд. Серг. Ник. Маднинъ, 2-го уч. св. Валерій Арк. Демидовъ—с. Быковка 3-го уч. Шандлеръ В-Г. (и. об.)—ст. Быковка, 4-го уч. канд. Евстаф. Евст. Костровъ, 5-го уч. отст. пор. Ник. Пав. Геркенъ—с. Качалово (п. а. с. Сосновка).

Земская управа: *предс.* г. с. Ал-дръ Ал-др. Демидовъ—с. Быковка; *члены*: Н. Г. Лукояновъ и Я. И. Петровъ; *уъздн. статист.* Ал-дръ Мих. Капраловъ; *земскіе страж. агенты*: 1-го уч. Ал-дръ Ал-др. Петровскій—г. Василь, 2-го уч. Ефр. Ник. Винокуровъ (с. Спасское).

Уъзд. землеустр. комиссія. Непремѣн. членъ В. Ф. Копыловъ.

Врачи: уъздный с. с. Ал-дръ Петр. Варашъ; *зем-*

скіе: 1-го уч. Дм. Аф. Перуанскій, 2-го уч. Серг. Ив. Лавровъ—с. Воротынецъ, 3 уч. Вл. Ас. Болянский—с. Спасское, 4-го уч. Пет. Вас. Федоровъ—с. Троицкое, 5-го уч. Натъ Ал-др. Троицкій—с. Юрино.

Ветер. врачи: 1-го уч. Мих. Вас. Радонежскій (Василь); 2-го уч. Мих. Ал-ев. Егоровъ—с. Спасское.

Городской голова Пав. Ал-др. Ермолотовъ; *чл. управы*: Ив. Сем. Красильниковъ и П. С. Харитоновъ.

Уч.-инспекторъ 3-кл. гор. уч. н. с. Вл. Ник. Ганичевъ.

Членъ окружного суда с. с. Ив. Вас. Якимовъ. *Городской судья* Эдуардъ Август. Шменивъ. *Суд. свидост.* 1-го уч. Бор. Дм. Голубовъ, 2-го уч. Ал-дръ Дм. Тихомировъ. *Суд. приставъ* Кон. Ив. Тельновъ. *Нотариусъ*: Кон. Евламп. Формозовъ и Кон. Ив. Ененко.

Казначейство: казначей н. с. Пав. Ал-ев. Выстровидовъ; *ст. бухг.* Ювен. Ив. Спасскій; *касс.* 1-го разр. К. Е. Лазаревъ; *бухг.* 1-го разр. Петръ Ал-ев. Волковъ; 2-го разр. Мих. Петр. Засоринъ.

Податной инспекторъ тт. сов. Ник. Ник. Шекинъ; *пом. под. инсп.* (вакансія).

Мл. пом. анц. надзир. (вакансія).

Благочинные: 1-го окр.—прот. гор. Василя Вас. Успенскій, 2-го окр.—св. с. Тубанавки Конст. Соловьевъ, 3-го окр.—св. с. Сосновки Ал. Никольскій.

Горбатовскій уъздъ.

Предвод. дворянства д. с. с. Сер. Тим. Погулиевъ. *Исправникъ* к. св. Петръ Ал-ев. Предтеченскій;

пом. испр. н. с. Ал-дръ Ал-ев. Троицкій. *Стан. пристава*: 1-го ст. кол. рег. Дмит. Мих. Антоновъ, 2-го ст. к. а. Вас. Ал-др. Пожарскій, 3-го ст. немѣшій чина Михаилъ Федоровичъ Сомовъ, *полиц. надзир.* с. Павлова и ч. Мих. Федоровичъ Домнинъ, г. Горбатовъ—Евг. Анд. Смирновъ. *Секретарь* кол. секретарь Мих. Никол. Рудневскій.

Земскіе начальники: 1-го уч. Ал-дръ Мих. Архангельскій—г. Горбатовъ, 2-го уч. Як. Ив. Спиридоновъ—с. Лакша (п. а. с. Богородское), 3-го уч. Федоръ Николаевичъ Бажко, с. Павлово, 4-го уч. Николай Николаевичъ Рукавишниковъ. 5-го уч. Шменивъ.

Земская управа: *предс.* д. с. с. Серг. Тим. Погулиевъ; *члены*: кр. Ал-дръ Алек. Молокинъ и двор. Влад. Алек. Беклемішевъ. *уъздн. статист.* Гур. Ивас. Сергѣевъ; *уъздн. агроп.* (вакансія); *земскіе страж. агенты*: 1-го уч. Ник. Ал-ев. Савельевъ (с. Ворсма), 2-го уч. Александръ Федоровичъ Рахмановъ,—дер. Лушниково (п. з. с. Павлово); *застѣ.* Павл. куст. район и Павл. зам. маст. Сергѣй Петровичъ Воробьевъ, Павл. скл. жел. и стали Вас. Ив. Матюшинъ, Тумбот. личильн. маст. Ив. Анд. Мурзаевъ.

Уъздн. землеустр. комиссія. Непрем. чл. (и. д.) Александръ Владим. Сивковскій.

Врачи: уъздный Вл. Ал-др. Никитинъ; *земскіе*: 1-го уч. Ник. Ив. Новоструевъ—г. Горбатовъ, 2-го уч. Мих. Конст. Медовниковъ—с. Павлово, 3-го уч. Александръ Иван. Кудряцевъ. 4 уч. Софья Марковна Милославская и 5 уч. Марья Андреевна Шахова, с. Ворсма; *Павлов. обществ. ср.*: Як. Ал-ев. Померанцевъ, А. Н. Соловьевъ, В. А. Фялковскій—с. Богородское, Николаевъ Н. А. (частная леч.) с. Богородское.

Ветер. врачи: 1-го уч. Фед. Ив. Знаменскій—с. Богородское, 2-го уч. Фед. Васильевъ. Ульяновъ—с. Панново.

Городской голова кушечъ Михѣй Андреевичъ Мосяевъ, пом. Ив. Ев. Тютенинъ, *секр.* Евг. Иванов. Крутовскій.

Уч.-инспекторъ 4 кл. гор. уч. н. с. Подолицынъ.

Членъ окружного суда д. с. с. Вас. Ал-др. Устьвожскій. *суд. слѣд.*: 1-го уч. Петръ Ал-ев. Благонадежинъ, 2-го уч. Ник. Петр. Балаховскій—(с. Павлово); *суд. прист.* Ал-дръ Ив. Веселовскій. *Нотари-*

усл: Тих. Ив. Алякринскій—(с. Павлово), Вл. Сем. Романовъ, с. Богородское, Николай Петровичъ Гольцевъ—гор. Горбатовъ.

Казначейство: *казначей* кол. регистр. Николай Васильевичъ Симаковъ, *ст. бухгалтер* н. с. Ник. Петров. Александровскій, *касс.* 1-го разр. кол. ас. Никанор. Мих. Воскресенскій, *бухл.* 1-го разр. к. а. Клавдианъ Конст. Богородскій, 2-го разр. н. ч. Ал-дръ Дмит. Куляковъ и к. а. Петръ Георг. Борисогльбскій.

Податные инспекторы: Павловскаго уч. с. с. Ив. Дм. Маклаковъ, 2-гоуч. к. а. Евг. Арсеньевъ Розовъ. *Ст. пом. анц. надзир.* кол. асс. Иванъ Фокіевичъ Ларинъ.

Благочинные: 1 окр.—св. с. Лакшн Пав. Пѣвницкій, 2 окр.—св. с. Павлова Фед. Воскресенскій, 3 окр.—св. с. Лѣбунова Вас. Соболевъ, 4 окр. св. с. Богородскаго Левъ Вѣловъ.

Княгининскій уѣздъ.

Предводитель дворянства д. с. с. Мих. Серг. фонъ Бринъ (ст. Вершинно).

Исправникъ к. св. Ал-дръ Ревокатов. Рауменовскій; *пом. испр.* н. с. Ник. Мих. Калуганъ. *Стан. пристава:* 1-го ст. к. а. Дм. Мих. Смольковъ, приставъ 2 стана т. с. Иванъ Ивановичъ Преображенскій 3-го стана колл. секр. Янъ Францевичъ Эглитъ; *помощ. надзир.* г. Княгинина т. сов. Ал-дръ Пав. Доброторскій.

Земскіе начальники: 1-го уч. тит. сов. Владимиръ Александровичъ Башкировъ (п. а. г. Княгининъ), 2-го уч. кол. регистр. Ник. Гл. Персеньковъ (п. а. Княгининъ), 3-го уч. пот. двор. Юлій Николаевичъ Соханскій (почт. ст. Кетрсовъ), 4-го уч. Ив. Вас. Инсарскій, губернский секретарь (п. а. с. Крутецъ).

Земская управа: *предс.* д. с. с. Мих. Серг. фонъ Бринъ, члены: крестьян. Петръ Андреевичъ Новиковъ, кр. Ив. Вас. Пановъ; *уездн. стат.*—(вакансія), *уездн. агро.* (вакансія), *заемд.* Мурашк. ескор. маст. Ив. Сем. Серебренниковъ. *Земскіе страж. агенты:* 1-го уч. Ник. Ал-др. Мезенцовъ, (г. Княгининъ), 2-го Серг. Анд. Михайловъ с—цо Кременцкое (ст. Бутурлино).

Уездн. землеустр. комиссія. Непр. членъ землеустр. комиссиі поручикъ запаса Петръ Андреевичъ Михайловъ.

Врачи: *уездный* к. св. Дм. Евстр. Дементьевъ; *земскіе:* 1-го уч. к. св. Мих. Мардар. Алексеевъ—г. Княгининъ, 2-го уч. Ник. Павл. Слетовъ—с. В. Мурашкино, 3-го уч. н. с. Ив. Вас. Граціановъ,—с. Кетрсовъ, 4-го уч.—Бутурлино.

Ветер. врачъ Аранасій Алексеевичъ Гузеевъ.

Городская староста Ал-ѣй Вас. Пановъ, *пом. его* Мих. Ал-ев. Егоровъ.

Уч. инспекторъ 3-кл. гор. уч. н. с. Серг. Ал-др. Вознесенскій.

Членъ окружного суда с. с. Андрей Андреевичъ Морозовъ, *суд. синд.* кол. ас. Ник. Ал. Зарѣдкій, *мнтаріусъ* Вас. Фед. Діадемовъ; *суд. прист.* Владимиръ Васильевичъ Фирсовъ.

Казначейство: *казначей* к. а. Евг. Ив. Руновскій, *ст. бухл.* кол. рег. Пав. Вас. Головановъ, *бухл.* 1-го разр. к. св. Ник. Мих. Виноградовъ, *касс.* 1-го разр. колл. регистр. Янекъ Противъ Евстафьевичъ Издзелевичъ, *бухл.* 2-го разр. Ив. Генн. Балахановъ.

Податный инспекторъ ст. св. Ник. Серг. Ильинъ. 3-е анциз. управление. *Окр. надз.* к. св. Николай Ивановичъ Боголюбовъ, дѣлопр. т. с. Сергѣй Петровичъ Вржезовскій *мл. пом. надз.* т. с. Конст. Павл. Казанскій, *заемд. склад.*, немн. чина Петръ Владимировичъ Петриченко, библиот. безпл. библи.-чит. прикладъ Ив. Ник. Мосинъ.

Благочинные: 1-го окр.—св. гор. Княгинина Ник. Насточинъ, 2 окр.—прот. с. Б. Мурашкина Юванъ Приклонскій, 3 окр.—св. с. Борнукова Юванъ Ни-

кольскій, 4 окр.—св. с. Инкина Петръ Зеленогорскій.

Лукояновскій уѣздъ.

Предводитель дворянства пор. гвард. кавал. въ зап. Левъ Ачат. Пушкинъ (п. а. г. Лукояновъ, Иж. губ.).

Исправникъ к. а. Фил. Ген. Ведигетовъ; *пом. испр.* н. с. Ал-ѣй Ал-др. Сахаровъ. *Стан. пристава:* 1-го ст. кол. ассес. Гавр. Апол. Прозоровскій, 2-го ст. и. д. пристава кол. рег. Серг. Мих. Любимовъ, 3-го ст. кол. асс. Всеволодъ Алексан. Морозовъ, 4-го ст. т. с. Пав. Ал-ев. Вѣллевъ, *помощ. надз.* н. ч. (и. д.) Ал-дръ Яв. Покровский, *Секретарь* Лукояновскаго Уѣзд. Пол. Управ. колл. регис. Алекс. Степ. Добролюбовъ, *столоначальники:* 1 ст. н. ч. Алекс. Иван. Ирестскій, 2 ст. н. ч. Ив. Ив. Поляковъ. *Ремстраторъ* н. ч. Вас. Дан. Даниловъ.

Земскіе начальники: 1-го уч. над. сов. Вл. Вас. Яшеровъ—с. Гаврилово (п. а. г. Лукояновъ), 2-го уч. ас. поручикъ запаса Фед. Фил. Топоринъ (Новая Слобода), 3-го уч. Васильевъ И. И. з. г. Починки, 4-го уч. отст. шт. кап. Ник. Самуил. Лютеръ (з. г. Починки), 5-го уч. пор. зап. Серг. Петр. Толбузинъ—при с. Панкратовъ (п. а. з. г. Починки), 6-го уч. т. с. Ал-ѣй Ал-др. Ульянинъ—г. Лукояновъ.

Земская управа: *предс.* к. а. Ал-дръ Ал-др. Струговщиковъ; *члены:* Алдр. Ал-ев. Шестаковъ и И. И. Лавровъ; *уездн. статист.*—Мих. Ал-ев. Карповъ, *земск. страж. агенты:* 1-го уч. Никаандръ Ив. Спасскій (с. Лукояновъ), 2-го уч. Ив. Дм. Дмитріевъ—(з. г. Починки), 3-го уч. Ал-ѣй Петр. Бѣловъ (с. Н. Слобода); *заемд. роложен. опер.* Вл. Ник. Николаевъ—ст. Ужовка.

Уѣздн. землеустр. комиссія. Непр. членъ Серг. Ал-др. Бронскій.

Врачи: *уездный* к. св. Адольфъ Юр. Барановскій, — *земскіе:* 1-го уч. Ник. Гавр. Рекшинскій—г. Лукояновъ, 2-го уч. Исакъ Осиповичъ Бороховичъ, 3-го уч. а. г. Починки Иванъ Ивановичъ Васильевъ, 4 уч. Дмит. Конст. Доброторскій (с. Мадаево), 5 уч. (вакансія), 6-го уч. Іос. Ант. Межинъ (с. Кемля).

Ветер. врачи: Дм. Ив. Харчевъ—г. Лукояновъ, Ив. Ант. Татуръ—з. г. Починки.

Городская староста Ник. Макс. Урванцевъ, *пом. его:* Вас. Вас. Пріѣзжевъ и Фед. Ив. Сисенковъ.

Учитель-инспекторъ 4 кл. гор. уч. н. с. П. П. Пихиревъ.

Членъ окружного суда д. с. с. Бор. Фед. Филатовъ. *Суд. синд.* 1-го уч. Аполлин. Ос. Свѣжинскій, 2-го уч. Ал-дръ Петр. Карповъ (з. г. Починки). *Суд. прист.* Робертъ Альфонс. фонъ-Рассъ. *Нотаріусы:* Гавр. Серг. Колокольцовъ (Лукояновъ), Ив. Вас. Бляновъ (Починки).

Казначейство: *казначей* к. с. Ник. Ив. Петровъ. *Ст. бухл.* к. а. Алексѣй Никол. Засыпкинъ, *касс.* 1-го разр. губ. сек. Илья Ив. Тихомировъ, *бухл.* 1-го разр. мѣщ. Александръ Петр. Тумановъ, 2-го разр. Ал-др. Дм. Петряковъ и Ив. Мих. Пѣговъ.

Податные инспекторы: Починковскаго уч. к. св. Ал-дръ Ал-др. Катинъ, 2-го уч. т. с. Ник. Павл. Лебедевъ.

Пом. анц. надз. *стар.* тит. совѣт. Аркадій Гр. Саловъ. *Маад. пом.* к. а. Кон. Ник. Крыловъ.

Благочинные: 1 окр.—прот. г. Лукоянова Вас. Педринскій, 2 окр.—св. с. Кельдѣшова Ал. Модератовъ, 3 окр. св. с. Байкова Ал-дръ Вѣльскій, 4 окр. св. с. Пермѣева Ал. Доброзарковъ, 5 окр.—св. с. Константиновки Петръ Воскресенскій.

Макарьевскій уѣздъ.

Предводитель дворянства—отст. полков. гвардіи Ал-дръ Никол. Кармалинъ.

Исправник—надв. сзв. Ив. Леонг. Яворскій, *пом. исправника* кол. сов. Серг. Викт. Губаювъ. *Становые пристава*: 1-го ст. кол. сек. Ал-дръ Ив. Лавровъ (с. Лысково), 2-го ст. кол. ас. Ал-дръ Серг. Яворскій (с. Работки), 3-го ст. н. д. кол. рег. Ал-дръ Ал. Соколовъ (с. Воскресенское).

Земские начальники: 1-го уч. кол. сов. Ал-дръ Ксеноф. Болдыревъ (с. Лысково), 2-го уч. н. с. Ал-дръ Никол. Корвинъ-Круковский (с. Шава), 3-го уч. Ник. Анд. Ревьевъ (с. Лысково), 4-го уч. Ив. Ал-дровъ Левскій (с. Воскресенское), 5 уч. Конст. Мих. Алфеевъ, Марьино).

Земская управа: *председатель* кол. секр. Ал-дръ Владим. Иконниковъ; *члены*: Никол. Никол. Балагаевъ и кол. ас. Сер. Викт. Пегневъ; *уездн. стат.*—Абрамъ Осип. Бякъ; *уездн. техн.* Пав. Ал. Воскресенскій; *уездн. агроном* Ал-дръ Кузьм. Мальцевъ.

Уездная землеустр. комиссия. *Непремьн. членъ* уч. агрономъ Ал-дръ Ив. Половѣв.

Врачи: *уездный кол. сов.* Ал-дръ Пав. Введенскій; *земские*: 1-го уч. Ив. Георг. Адамантовъ и женщина-врачъ Над. Ал-дровъ Шадошниковъ (с. Лысково), 2-го уч. Мих. Ник. Виноградовъ и женщина-врачъ Над. Ал-дровъ Шарбачева (с. Воскресенское), 3-го уч. Мих. Никол. Нардовъ (с. Покровское), 4-го уч. Конст. Пав. Алексеевъ (с. Работки), 5-го уч. женщина-врачъ Екат. Никит. Архангельская (с. Варьино), 6-го уч. Ник. Вячесл. Тихомировъ (с. Неспари).

Ветеринарные врачи: 1-го уч. Фед. Мих. Чернышевъ (с. Лысково), 2-го уч. Влад. Пав. Виноградовъ (с. Воскресенское).

Городской староста Ал-дръ Клавдѣв. Теринъ, *помощникъ* его Мих. Ив. Мулинъ.

Уч.-инспектор 3-кл. городского училища над. сов. Мих. Мих. Подшиваловъ.

Члены оружного суда ст. совѣт. Ал-дръ Ив. Миловиловъ (с. Лысково). *Судебные сведователи*: 1-го уч. Ал-дръ Федоровъ Садовскій (с. Лысково), 2-го уч. Иванъ Владим. Сторожевъ (с. Воскресенское). *Судебный приставъ* Федоръ Владимір. Рубинскій. *Вотаріусъ* Сергій Никол. Званцевъ.

Казначейство: *казначей* кол. сов. Федоръ Иван. Добросмысловъ; *ст. бух.* кол. ас. Ник. Ал-др. Фаминскій; *бухгалтеры*: тит. сов. Петръ Анд. Сорочкинъ, губ. секр. Ал-дръ Федор. Степановъ, н. ч. Анат. Маркел. Сидоровъ, *кассиръ* н. г. Ив. Ив. Яковлевъ.

Податный инспектор кол. ас. Вас. Ал-дръ Корватовскій, *помощ.* подат. инспект. Мих. Мих. Шефферъ.

Млад. помощн. анципн. надзир. над. сов. Леонидъ Ал-дръ. Воскресенскій.

Страховые агенты: 1-го уч. Вал. Ник. Морковниковъ (с. Лысково), 2-го уч. Влад. Пав. Михайловъ (с. Воскресенское).

Благочинные: 1 ок. св. с. Скина Валент. Постниковъ, 2 окр. св. с. Лыскова Ал-дръ Соколовъ, 3 окр. св. с. Воскресенскаго Евг. Троицкій.

Нижегородскій уѣздъ.

Предводитель дворянства—к. а. Ал-дръ Ал-ѣв. Остафьевъ—Варварка, д. Перехватова.

Исправник—отст. шт.-порт. Алексѣй Валеріан. Сомовъ, Полевая ул., домъ Погодиной, *помощникъ исправника* титул. совѣтн. Сергій Иванов. Пѣвничкіи, Мартыновская ул. домъ Бурцевой-Федоровой. *Становые пристава*: 1 стана к. а. Вал. Ник. Смирновъ, уголь Спасской д. Ушакова, 2 ст. к. а. Ал-дръ Дм. Соколовскій, с. Д.-Константиново, 3 ст. от. подпол. Ник. Триф. Антоновичъ, с. Борисово, *секретарь* управленія г. с. Пав. Ив. Ораевскій, Полевая ул. д. Прозорова, *столоначальники*: г. с. Ал. Ал.

Казанскій, Полевая ул., д. Прозорова, кол. рег. Дм. Ареф. Звѣревъ, Напольно-Монастырская ул., д. Петрова 62, *регистраторъ* Петръ Ал-др. Абдаловъ, Тихоновская ул., д. Шеера.

Земские начальники: 1 участка С. П. Цвѣтковъ, 2 уч. В. А. Кузнецовъ, 3 уч. Н. А. Рейнгартъ, 4 уч. А. А. Владимірискій, 5 уч. Н. Н. Смирновъ.

Земская управа: *Председатель*—к. с. Ал-дръ Ал-ѣв. Остафьевъ, Варварка, д. Перехватова. *Члены*—к. св. Вал. Ник. Смирновъ, Ковалиха, Ив. Дан. Лаврентьевъ, Управа, Ник. Николадр. Когельниковъ, Печерскій выселки, св. д. *уездн. агроном*, Ник. Фед. Тарховъ, Б. Печерка, д. Углова, *уездн. техникъ* Ник. Олимп. Вергидель—Полевая, 1.

Уѣзд. землеустр. Комиссія—*непрем.* чл. к. а. Н. В. Шверинъ, *секретарь* Ал-дръ Егор. Заринскій.

Врачи: *уездный*—с. с. Николаи Ник. Смирновъ, М. Покровка с. д. *Земские*: 1 уч. к. св. Ив. Пав. Кузнецовъ, с. Каменки, 2 уч. Наумъ Юліан. Лившицъ, с. Чернуха, 3 уч. Левъ Георг. Юрданскій, Зин. Митр. Топоръ, с. Д.-Константиново, 4 уч. Евг. Викт. Шверинъ, с. Таможиново, 5 уч. Ях. Петр. Грндискій, д. Ройка, 6 уч. Пав. Ив. Жихаревъ, с. Елховка, 7 уч. Анат. Ив. Сысоевъ.

Ветеринарные врачи: 1 уч. Арк. Пет. Кожухинъ, Полевая ул., д. Кромулина, 2 уч. Вас. Мих. Лебедевъ, с. Д.-Константиново.

Оружный суд: *уезд. членъ суда*—с. с. Ник. Як. Пясецкій, Звѣздника 12; *суд. слѣд.* 1 уч. Векен. Домин. Рувевичъ, Тихоновская с. д., 2 уч. М. В. Сахаровъ, Звѣздника, д. Шубинскаго, *суд. приставъ* Ник. Ил. Платоновъ, Н.-Замковская, 2.

Податный инспектор тт. с. Ник. Конст. Евтроповъ, Петропавловская ул., д. Вознесенскаго 21, *пом. под. инспек.* н. с. Вас. Вас. Маневскій, Канатная, 34, *под. инспек.* г. Н.-Новгорода: 1 уч. с. с. Ник. Коронат. Латушинъ, Жуковская 2; 2 уч. с. с. Сер. Ив. Доможировъ, Новая ул., д. Куликова, 3 уч. с. с. Ник. Аф. Критскій, Студеная ул., д. Милотворскаго.

Земские страховые агенты: 1 уч. Вал. Вас. Бѣлокрыльцевъ, (Н.-Новг., Петропавловская, д. Покровскаго), 2 уч., Пав. Влад. Иконниковъ, (ст. Константиново).

Благочинные: 1 окр. свящ. с. Каменковъ, Іоаннъ Виноградовъ, 2 окр.—св. с. Арманнхи Евг. Хитровскій, 3 окр.—прот. с. Ворсеменова Петръ Кордалинь, 4 окр.—св. с. Терюшева Мих. Лаповскій.

Сергачскій уѣздъ.

Предводитель дворянства кол. сов. Влад. Никол. Листо въ.

Исправникъ тит. сов. Анат. Виссар. Князевъ; *помощникъ исправника* над. сов. Ал-дръ Ив. Покровскій; *становые пристава*: 1 стана кол. ас. Ал-дръ Ив. Харитинъ, 2 стана кол. рег. Вал. Ал-дръ. Лидовъ, 3 стана губ. секр. Дм. Мих. Любимовъ; *полтавскій надзиратель* гор. Сергача пр. зап. Ник. Фом. Кирillowъ.

Земские начальники: 1-го участка Григ. Мих. Хлопниъ (г. Сергачъ); 2-го участка отст. пор. Ал-дръ Ив. Викторстъ (г. Сергачъ); 3-го участка подпор. Ал-дръ Пав. Гремячскій (г. Сергачъ); 4-го участка тит. сов. Ос. Ив. Пеньковский (ст. Черновское); 5-го участка отст. пор. Евг. Ив. Лалетинъ (ст. Гагино).

Земская управа: *председатель* Вал. Ник. Листо въ; *члены*: н. ч. Анат. Ал-др. Каравановъ, надв. сов. Никол. Ив. Лалетинъ; *уездный статистикъ* Ал-дръ Мих. Капраловъ; *уездн. агроном* (вакансія); *уездн. техн.* (онъ и Васильскаго уѣзда) Ник. Иг. Узловскій.

Уѣздная землеустроит. комиссия: *непремьннй членъ* мич. фл. Ал-дръ Никол. Манасенинъ.

Врачи: *уездный* (вакансія); *земские*: 1-го уч. Ал-дръ Ал-дровъ. Мошковъ; 2-го участка Вас. Осип. Серпен-

скій (ст. Черновское); 3-ю участка Ал-дръ Никол. Мясоедовъ (ст. Гагино); *частн. Арзам. больницы* В. А. Пашкова при селѣ Ветошкнѣ, Эдм. Петр. Асендельфтъ; 4-ю участка Ив. Владим. Магницкій, (с. Кечасово).

Ветеринарные врачи: 1-ю участка Викт. Ал-др. Подгурскій (г. Сергачъ); 2-ю участка Гр. Никол. Виноградовъ; 3-ю участка Арь. Дм. Кузнецовъ (ст. Черновское).

Городской староста Ал. Сем. Высокосовъ; *помощн.* его Никол. Петр. Выстровъ.

Уч.-инспекторъ 4-классн. город. уч. Серг. Вас. Филатовъ.

Членъ Окружнаго Суда Никол. Вл. Ханьковъ (гор. Сергачъ); *судебн. слѣдов.* 1-ю участка кол. секр. Конст. Карл. Кайсеръ; 2-ю уч. Никол. Валеріан. Успенскій (ст. Гагино); *судебн. прист.* Ал-дръ Пав. Серебровскій.

Назначенство: казначей—кол. сов. Фед. Гр. Лебедевъ; *бухгалтеръ*—кол. ас. Ал-дръ Льв. Славницкій; *кассиръ* губ. секр. Конст. Ал. Лебедевъ; *бухгалтеръ*: губ. секр. Ал-дръ Евг. Сабуровъ и н. ч. Конст. Пав. Лебедевъ.

Податный инспекторъ: кол. ас. Ал-дръ Всев. Казариновъ; *помощн.* кол. секр. Ник. Вас. Митропольскій.

Младш. пом. Анц. Надз. тит. сов. Никол. Мих. Недошивинъ.

Земские страховые агенты: 1-ю уч.—Ал-дръ Ив. Корсаковъ (г. Сергачъ); 2-ю уч.—Дм. Евгр. Федотовъ (ст. Черновское), 3-ю уч.—Вас. Ал. Ванъевъ (ст. Гагино).

Благочинные: 1 окр.—св. с. Пожарокъ Мих. Архангельскій, 2 окр.—св. с. Кечасова Ал-дръ Никольскій, 3 окр.—св. с. Юрьева Іоаннъ Воскресенскій; 4 окр.—св. с. Покрова Никол. Полетаевъ.

Семеновскій уѣздъ.

Предводитель дворянства с. с. Н. М. Лѣнинцевъ.
Исправникъ над. сов. Евгр. Ив. Петровъ, *помощн.* испр. н. с. Ков. Пав. Добровольскій. **Становые приставы:** 1-го ст. к. с. Н. И. Цедровъ, 2-го ст. к. а.

К. Р. Рааумовскій, 3-го стана отставн. подпор. К. Ф. де-Буръ; *полн. надз.* к. р. М. Н. Промтговъ; *секр. полиціи* т. с. Я. Н. Короблевъ; *столначальники:* к. р. М. Ф. Бѣляевъ, и ч. П. В. Галанинъ и *реист.* н. ч. Ф. И. Петропавловскій.

Земские начальники: 1-го уч. к. а. Н. В. Девель. 2-го уч. Вл. Викт. Подливановъ (г. Семеновъ), 3-го корп. зап. Левъ Львов. Подливановъ (с. Боръ), 4-го уч. Обрѣзковъ П. М. с. Боръ.

Земская управа. *Пред.* с. с. Н. Я. Бѣляевъ; чл. К. И. Воронковъ, Анд. Сем. Рекшинскій, *уѣзд. стан.* Гр. Ив. Агаповъ, *уѣздн. агроп.* (вакансія).

Уѣзд. землеуст. комиссія. *Испр.* чл. Леон. Георг. Кубаровскій.

Врачи: *уѣздный* н. с. Ал-дръ Вал. Раевскій; *земскій* 1-го уч. Евг. Ив. Самоскій (г. Семеновъ), 2-го уч. Ал. Ем. Адамовичъ (с. Боръ).

Ветер. врачи: 1-го уч. Ал-дръ Павл. Карякинъ (г. Семеновъ), 2-го уч. Викт. Ал-дровъ Розенбергъ (с. Боръ).

Городской голова Ник. Вас. Зуевъ, чл. упр. Фед. Тим. Шляпниковъ, Вас. Еф. Кульневъ, секр. упр. Анд. Ив. Тарановъ.

Уч.-инспекторъ 3-хъ класснаго городского уч. в. с. М. Городецкій.

Членъ оружнаго суда с. с. Дм. Ал-ев. Садовскій. **Городской судья** Ник. Флег. Розовъ. **Судеб. слѣдов.** 1-го уч. Ник. Ал-др. Кармазинскій (г. Семеновъ), 2-го уч. Ал-ѣй Ник. Зеленецкій (с. Боръ), *суд. прист.* Вл. Ив. Митропольскій.

Казначейство: казначей к. св. Як. Сер. Гуляевъ. *бухл.* н. с. Сем. Мих. Болеславскій; *касс.* к. с. Вл. Ив. Аферьевъ; *бухл.* г. с. Ал-дръ Ег. Акатовъ, к. с. Гр. Пав. Галивъ.

Податный инспекторъ т. с. Серг. Ник. Крюковъ. **Ст. пом. анц. надз.** н. с. Мих. Вас. Симоновъ.

Земские страховые агенты: 1-го уч. Сер. Вл. Дмитрѣевъ (г. Семеновъ), 2-го уч. Дм. Евгр. Федотовъ (ст. Черновское), 3-го уч. Вас. Ал. Ванъевъ (ст. Гагино).

Благочинные: 1 окр. св. с. Чистаго Поля Антоній Травинъ, 2 окр. св. с. Подольда Николай Смирновъ.

КРАТКІЙ УКАЗАТЕЛЬ

торговыхъ фирмъ въ Н.-Новгородѣ и Нижегородской ярмаркѣ

(Показаны болѣе крупныя и извѣстныя фирмы)

г. Нижній-Новгородъ.

Аптеки.

Альбертъ А. Р., Б. Печерск. ул.
Вильбушевичъ Л. В., Варварка.
Гейнце А. К. Н-ки, Рождеств., у.
с. д.
Юффе Т. В., Канав., Шоссе, д.
Вашкирова.
" " Влад. площ.
Кречманъ Р., Б. Покр. д. Кудр.-
Чеснок.
Прагеръ Л. П., Б. Ям. д. Гузьева.
Ремлеръ П. Ф., Ильинка, с. д.
Стефанова А. П., Рождеств. ул.
д. кн. Голицина.
Тепферъ Р. Э., Б. Покровка
д. Березина.
Шенфельдъ М. Я., Ошарская ул.

Аптекарскіе магазины.

Альбертъ, Б. Покровка, д. Го-
родск. О-ва.
Бѣлова, Малая Печерка.
Вильбушевичъ, Варварка.
„Гигиена“, Б. Покров. д. Пальцева
Закъ, Канавино, Крюковская ул.
Зуль, Большая Покровка.
Зуль, Рождеств. ул. д. Блинова
Т. Д. „Куселевскій и Маріенгофъ“
Большая Покровка.
Майзельсъ, Канавино, 3-я лив.,
д. Каменской
Ремлеръ П. Ф., Б. Покровка д.
Городского О-ва

Бакалейная торговля.

Бодрустия А. Г. Широій переул.
Вабуринъ И. М. Большая Покров-
ка, с. д.
Везломцевъ М., Рождеств. ул. д.
Косарева,
Гребенниковъ Н. И. Набережная
р. Волги.
Гребеникова П. И. Н-ки Рож-
деств. ул.

Зарубина Н. А. Н-ки, Рождеств.
ул. д. Блинова
Клубковъ Л. А., Набережная р.
Оки.
Кочетовъ А. И. Набережная р.
Оки, Городек. зданіе
Кудрявцевъ С. Д., Набережная р.
Оки, д. Городского О-ва.
Кубасовъ Ф. И. Большая Покровка
д. Препѣшникова.
Нижегор. О-во Потребителей, Б.
Покровка, д. Городского О-ва.
Позинъ М. И., Б. Покровка, д.
Кемарскаго.
Т-во Нахомовъ А. и Пахомычевъ Ф.,
Набережная р. Оки.
Постниковъ В. М. Живонос. ул.,
д. Колчина.
Сапожниковъ, Рождественская ул.,
д. Стол. Ломбарда.
Разживинъ М. С., Б. Покровка,
д. Курепина
О-во Потреб. служ. Губ. Земства,
Тихов. ул.
Т. Д. Холодковы, Набережная р. Оки
О-во Потребителей „Трудовой Со-
юзъ“, Б. Покр., д. Князевоѣ
" " 2-е отдѣл.
Острожная ул., д. Никитина.
Фадѣевъ Н. А., Набер. р. Оки.
Цѣлованевъ А. А., Рождеств. ул.
Чесноковъ Н. Д., Острожная ул.
с. д.
Чудакова А. Д., Гордѣвка д. До-
рожнова.
Экономическое О-во Офицеровъ
Кремль
Шустовъ В. И. Набер. р. Оки.

Булочныя и кондитерскія.

Кемарскій Н. П., Большая Покр-
ровка, с. д.
Розановъ Н. Е., Осыпная, д. Буд-
ришева-Чеснокова.

Ушаковъ П. П., Рождеств. ул.,
противъ ц. Рождества.
Шестаковъ М. А., Б. Покровка,
д. Наумова.

Брезенты и парусина.

Морозовъ П. М., Рождеств. ул.,
д. Заплатина.
Т-во Нижегородск. Льно-пряд. фабр.
Нагорный пер., д. Стол. Ломб.
Сосудьянкова А. А., Рожд. у. Гост-
дворъ.

Бумага и канцелярскія при- надлежности.

Бресвъ В. И., Рождеств. ул., д.
Дегтярева.
Глазуновъ А. Н., Б. Покровка, д.
Заплатина.
Гецъ Л. З., Осыпная ул., д. Паль-
цева.
„Дѣтскій Музей“, Б. Покровка.
„Званіе“, Осыпная ул.
Косова А. И., Рождественская ул.
д. Вугрова.
„Книжный Музей“, Большая Покр-
" „Наука и Жизнь“ Большая Покр-
ровка, противъ Кирки.
„Нижегородское книжное дѣло“
Алексѣев. ул., д. Вальжаникова
„Полиграфъ“, Б. Покровка, д. Ке-
марскаго.
Поповъ К. С., Рождеств. ул., д.
Блинова.
Склярено И. А., Рождеств. ул.,
д. Шугурова.

Б ѣ л ь е .

Безналовъ И. В. Рождественская
ул., д. Заплатина.
Ефремова Е. М., Бол. Покровка,
д. Кудряшева-Чеснокова.
Т-во Жирардовскихъ М-ръ, Больш.
Покровка, д. Городского О-ва

Малашкинъ, Почайна, с. д.
Скворцовъ М. А., Б.-Покровка,
д. Фролова.

В а г а.

Гинодманъ А., Рождеств. ул., Гост.
дворъ.

Сомовъ А., " " "

Веревки, канаты и пряжа.

Т-во Горбатовскаго канатно-верев.
произв. Рождественская ул.

Т-во Готъ И., Рождеств. ул., д.
Влинова.

Журавлевъ М. Н., " " с. д.

Новоселовъ В., Софроновская площ.

Т. Д. Смирнова С.-я, Нагорный пер.
д. Стол. Ломб.

Н-ки Смѣлова А. А., Нагорный пер

Сосульникова А. А., Рождествен-
ская ул., Гостинный дворъ.

Т. Д. Спиринъ и Ершовъ, Софрон.
площадь.

Шпильнъ-Чечудинъ Д. М., Рождест-
венская ул., Шорный рядъ.

Вина всякія.

Арабажи Б. Покровка, домъ.
Карлова.

Т. Д. Вильборнъ—Осынная улица
д. Разумова.

Кубасовъ Ф. И., Большая Покровка
д. Присѣшниковъ.

Нижегородское О-во Потребителей
Б. Покровка.

Разживинъ М. С., Б. Покровка,
д. Курепина.

Г. Д. Н. Смирновъ, Рождествен-
ская ул., д. Шугурова.

Г. Д. В.-р. Фроловыхъ, Б. Бокров-
ка, с. д.

" Живоносп. ул., с. д.
Экономическое О-во офицеровъ,
Кремль.

Войлока и кошмы.

Левъ А., Канавино, Александров-
кая ул., свой домъ.

Морозовъ П. М., Рождественская
ул., д. Заплатина.

Сосульникова А. А., Рождеств. ул.
Гост. дворъ.

Воскъ и свѣчи восковыя.

Антоничевъ П. А., Рождеств. ул.,
д. Пестова.

Нижегор. Комит. Епарх. свѣчного
завода, Жуковская ул.

Нижегор. Комит. Епарх. свѣчного
завода, Рождествен ул., д. Стол.
ломб.

Галантерейный товаръ.

Безпаловъ И. В. Рождеств. ул., д.
Заплатина.

Вихиревъ М. П., Большая Покровка,
д. Никольской пер.

Т-во Жирард. М.-ръ, Бол. Покровка,
д. Городского О-ва.

Карновъ М. Е., Рождественская
ул. с. д.

"Московский магазинъ", В. Печерка
(см. об.).

Малашкинъ М., Почайна, с. д.

Поляковъ И. П. Зеленскій съѣздъ.

Реутовъ, Больш. Покровка.

Хохловъ А., Больш. Покровка, д.
Нальцева.

Шефтель, Рождеств. ул., д. Город.
О-ва.

Гармоніи и балалайки.

Старовѣровъ С., Рождествен. ул.,
близъ Кремлев. злев.

Грибы сушеные и солѣные.

Бр. Вахмины, Мытный дворъ.

Гостиницы и рестораны.

Алексѣевскій ресторанъ Ермолаева,
уг. Алекс. и Двор. ул.

"Европа" Уварова, Широкой пер.,
близъ Набер. р. Оки.

Биржевой ресторанъ П. К. Наумова,
Рождеств. у., д. Влинова.

Ресторанъ Иванова, Рождеств. ул.

"Россия", Благовѣщенская площадь.

Ресторанъ Пеклера, Канавино, Вок-
зальная площ.

Дрожжи.

Афремовъ О., Рождеств. ул., д.
Полякова.

Веснинъ А., Рождеств., ул., противъ
Рождества.

Ап. О-во Гивартовскій Б., Шпильн.
съѣздъ.

Желъзо, желъзные и мѣдныя
издѣлія.

Желъзо сортовое и листовое.

Булычевъ В. В. Канавино, Кузн.
ул., с. д.

О-во Выкс. Гори. завод., Рожд. ул.,
д. Баранова.

Демидовъ П., кн. Санъ-Донато,
Крюковская ул.

Т. д. Н-ки Зуровы, Песочная ул.

Т. д. Иконникова, Рождествен. ул.,
Гост. дворъ.

Каменевы, Нагорный пер. и Кана-
вино.

О-во "Кровля", Александровская ул.

Пастуховъ Н. П. Александр. ул.,
св. д.

Пачкуновы, Г. В., Рождеств. ул.,
д. Бугрова.

Гр. Строгановъ С. А., Рождеств. ул.,
свой д.

Желъзо старос.

Вороновъ, Живоносовская ул.

Почайна-Валчугъ, нѣсколько тор-
говцевъ.

Бр. Трусовы, Набережная р. Оки,
д. Столичнаго ломбарда.

Шалыгинъ И. П., Живоносов. ул.,
свой д. и другіе тамъ-же.

Желъзн. чугуи. мѣдн. изд. и проч.
скобяной товаръ.

Т-во Изюсковъ, Зуккау и К°, Рожд.
улица.

Т. д. Н-ки Иконникова, Рожд. ул.
Гостин. дворъ.

Т. д. Бр. Пачкуновы, Рожд. ул.
д. Бугрова.

Шелудяковъ И., Рождеств. ул., Гост.
дворъ.

Цѣпи и везды.

Барановъ А. Ф., Рождествен. ул.

Н-ки А. А. Смѣлова, Нагорная ул.
д. Столичнаго ломбарда.

Игрушки.

Александрова, Бол. Покровка, д.
Город. О-ва.

Гець Л. З., Осынная ул. д. Наль-
цева,

"Дѣтскій Музей", Большая Пок-
ровка.

"Кустарь" Осынная ул.

"Полиграфъ" Б. Покровка, д. Ке-
марскаго.

Извѣсть.

Кугушевъ М. Г., Благовѣщ. слоб.

Изразцы и гончарныя издѣлія.

Т. д. Костинъ И., Троицкій и К°.

Иконы.

Антоничевъ П. А., Рождеств. у.

Магаз. Ниж. Епар. свѣчного зав.,
Спиридонова А. Рождественск. ул.,
Книги.

Бревъ В. И., Рождеств. ул., д.
Десярева.

Гецъ Л. З., Осыпная ул., д. Пальцева.

Глазуновъ А. Н., Б. Покровка, д. Заплатина.

„Дѣтскій Музей“, Б. Покровка.

Кузнецовъ Д. Д., М. Печерка.

Книжный Музей“, Б. Покровка.

Книжный складъ Губернскаго Земства.

Званіе“, Осыпная, ул.

„Наука и жизнь“, Б. Покровка, противъ ярки.

„Сотрудникъ школь“, Ковалих. ул.

„Полиграфъ“, Б. Покровка, д. Кемарскаго.

„Нижегородское книжное дѣло“, Алексѣевская ул., противъ Черн. пруда.

„Посредникъ“, Б. Покровка, домъ Колчина.

Семановъ В. Г., уг. Больш. и Малой Покровки.

Кожевенный товаръ.

Жемочкинъ Н., Нагорный пер., д. Столичн. Ломбарда.

Звѣревъ, Дворянская ул.

Мансуровъ А., Широкой пер. (къ Набережн.).

Равкинъд. І. „

Цепетовъ. „

Колбасная торговля.

Берендѣевъ П., Мытный дворъ, В. Покр. и Рождественская ул.

Викенгейзеръ А., Канавино, Вокз. площадь.

Бодинъ И., Большая Покровка.

Миленишевъ, Рождеств. ул. и Большая Покровка.

Корсеты и моды.

Валишанская, Большая Покровка.

Вигдорицкй А., Большая Покровка.

Валлакъ Я., Б. Покровка, д. Губина.

Гузиковой Р. М., Б. Покровка, д. Колчина.

Серебряковой С., Б. Покровка, д. Кемарскихъ.

Табелева, Б. Покровка, д. Колчина.

Фридландъ, Б. Покр., д. Кемарск.

Шахъ-Мундесъ, Большая Покровка.

Шулевицъ, Большая Покровка.

Мануфактурный товаръ,

Т-во Бр. Баженовы, Большая Покровка, д. Городскаго О-ва.

Барышевъ Е. Н., Почайнская ул.

Бурмистрова Н-ки, Зеленск. съѣздъ.

Т-во Бурышкина, Рождественск. ул.

Волковъ П., преми. Ретивова, Алексѣевская ул.

Гафъ З., Почайна и Рождеств. ул.

Генина, Рождественская ул.

И. С. Ермаковъ, В. Покр. д. Сизова.

Т-во Жирардовскихъ М ръ, Б. Покровка, д. Городскаго О-ва.

Камышева, Большая Покровка.

Корбманъ Е. Г., Рождественская ул.

Поарковъ А. М., Б. Покровка.

Т. д. П. Соколовъ, и К^о, Рождественская ул.

Сотниковъ П. К., Зеленскій съѣздъ.

Шануричь, Канавино, Владим. пл.

Масла минеральныя.

Асадуллаевъ Ш. Рождеств. ул., д. Гейше.

Авакуумъ Ойлъ и Ко, Рождественская ул.

О-во Мазуть, Рождественская ул.

Миркинъ И. Е., Канавино, Моск. шоссе, с. д.

Мнухинъ Ш. І., „

Бр. Нобель, Рождеств. ул., д. Голлицина.

Ривлинъ М. А., Рождественск. ул., д. Журавлева.

Рагозинъ и К^о, Рождеств. ул., д. Зайцева.

Т-во Трельсъ и Познякъ, Рождеств. ул., д. Косарева

Теръ-Акоповъ, Рождеств. ул., д. Блинова.

Мебель и зеркала.

Гусевъ В. Н., Рождеств. ул., д. Блинова.

„ „ маг. „Трудъ“ Зеленскъдъ

Квятковскій И. Я., Б. Покровка, д. Дворян.

Наумовъ А. Е. Большая Покровка, „ „ Рождественская ул.,

Т-во Полушкинъ и Ершовъ, Благовѣщенская площ.

Стоговъ С. З., Софроновская площ.

С. М. Федорова и И. Г. Самеонова, Софронов. площ. д. Блинова.

Минеральныя и ягодныя воды.

Горниова Е. Д., Канавино, Кузнечная ул.

Калашниковъ М., Благовѣщенская слобода.

Никитинъ П., Гребешковск. ул., с. д.

Прядиловъ Н., Троицкій пер.

Хинскій Н. И., Малая Печерка, с. д.

Шефферъ, Малая Печерка, д. Бабушкиной.

Москательный, красочный товаръ и обои.

Батаевъ П., Москат. рядъ, Зеленскъдъ.

Вяловъ А. Д., Моск. рядъ, Зеленскъдъ.

Гордѣевъ М. И., Алексѣевская ул.

Лизякинъ А. М., Рождеств. ул.

Махотинъ А., Рождественская ул.

Окуловъ П., Рождественская ул.

Т. д. Ушаковъ и К^о, Рождественская ул.

Шавинъъ Суриковъ, „ „

Т-во Бр. Шемпуриныхъ, Рождеств. улица.

Элухенъ К., Рождеств. ул.

Музыкальные магазины.

„Аккордъ“ А. Г. Наумова, Б. Покровка, д. Кемарскаго,

Гуминскій В. А., Б. Покровка.

Задача Г. І., Большая Покровка.

Н-ки К. Мюнтерь, Больш. Покровка, д. Кемарскаго.

Мюнтерь, В. К. Дворянская ул.

Слезкинъ И. В. Больш. Покровка.

Старовѣровъ С., Рождественская ул. близъ Кремл. элеватора.

Мыло.

Великовскій И. Я., Канавино, Московское шоссе, с. д.

Вольпертъ М. И., Канавино, Московское шоссе, с. д.

Даншевскій М. И., Канавино, Александр. ул.

Миркинъ І. Е., Канавино, Московское шоссе, с. д.

Постниковъ В. М., Канавино, Московское шоссе, с. д.

Постниковъ В. М., Рождественск. ул., близъ Кремлевскаго элеватора.

Теръ-Акоповъ, Рождеств. ул., д. Блинова.

МѢХА.

Гецъ Л., Б. Покровка, д. Городскаго О-ва.

Григорьевъ Е., Зеленскій съѣздъ.

Карпова М. Е., В. Покр., д. Городск. Ова.

Кожелевъ, Б. Покр., д. Городск. О-ва.

Рябовъ, Рождеств. ул., гостинный дворъ.
 Уховъ, Зеленскій съездъ.
 Чибышевъ, Зеленскій съездъ.
 Мучной товаръ.
 Н. Е. Башкирова, Н-ки, Набережная р. Оки.
 Башкировъ М. Е., Набережн. р. Оки.
 Башкировъ Я. Е., Набер. р. Оки, с. д.
 Блиновъ М., Рождественская ул., с. д.
 Бугровъ Н. А., Набережная р. Оки, с. д.
 Буриаевъ П. В. Широкий п., близъ Набер. р. Оки.
 Вахиревъ, Благовѣщ. слоб.
 Дегаевъ М. А., Рождеств. ул., с. д.
 Мусинъ П., Нагорный пер.
 Шелудяковъ В. Д. Набережн. р. Оки.
 Чернобабовъ Я. С. Набер. р. Оки.

Мясная торговля.

Егоровъ Ф., Мытный дворъ.
 Курепинъ Н. Н., Мытный дворъ, с. д.
 Коршневъ, Мытн. дв.
 Легощевъ А., Набережная р. Оки.
 Нищенковъ Н., Мытный дв.
 Палкинъ, Ивановская ул.
 Шмельевъ, Ивановская ул.

Номера и квартиры.

Номера Сметанкина А. И., Небережн. р. Оки.
 „Сѣверные номера“, Набер. р. Оки.
 „Андреевское подворье“, „ „ „
 Номера Байкова, „ „ „
 Номера Обжорина, Рождеств. ул.
 Биржевые номера П. К. Наумова, Рождеств. ул., д. Блинова.
 Номера Иванова, Рождеств. ул., и Набер. р. Оки.
 Номера „Москва“, Рождеств. ул., у Плашкоутн. моста.
 Номера Дутовой, Благовѣщенск. слобода.
 С.-Петерб. номера Ермолаева, Рождеств. ул., у моста.
 „Коммерческіе номера“ Симанского, у моста.
 Номера Шмакова, Рождеств. ул.
 „ Федоровцева, „
 „Бупеческое подворье“, Алексѣвская ул.
 Алексѣвскіе номера Ермолаева, Алексѣвская ул.

„Россія“, Благовѣщенская пл.
 Номера Пеклеръ В. И., Канавино, Вокзальная пл.
 Номера Папкратова, Канавино, близъ вокзала.
 „Театральные номера“, Алексѣвская ул.

Обувь кожаная и валяная.

Бѣлокопытовъ А. Ф., Б. Покровка, д. Кудряшева-Чеснокова.
 Заплатинъ В. П., Зеленск. съездъ.
 „ Широкий пер.
 Звѣревъ М. И., Дворянская ул.
 Карповъ М. Е., Рождественск. ул., с. д.
 Пахомовъ А. А., Большая Покровка.
 Смирновъ М. Н. Б. Покровка.
 „ Широкий пер.
 Сусловъ В. С., Широкий п.
 Трусовъ Г., Почайна.
 Щелухинъ, Б. Покровка.
 Н-ки Лотошниковъ, Рождественская ул.

Оптические магазины.

Глазистъ К., Осыпная, д. Кудряшев-Чеснокова.

Оружейные магазины.

Кенигъ К., Осыпная, д. Разумова.

Пивные склады.

Горниловой Е., Канавино, Кузн. ул.
 „Богемія“ Дурдина, Благовѣщ. сл., с. д.
 Н-ки Ермолаева, Почанская ул.
 Жигулевскаго завода Вакано и К°, Арестантская пл., с. д.
 Т-во Калашникова М. И., Благовѣщенская слоб.
 Т-во Калашниковскаго зав., Рождеств. ул.
 Т. д. Каршевъ и Горшановъ, Рождеств. ул.
 Хамовническ. заводовъ, Канавино, Вокзальная ул.
 Кривъ и Ко, Рождеств. ул.
 Хохловъ В. С., Рождественск. ул.

Платье готовое.

Т-во Анкина, Рождественская ул., д. Блинова.
 Т. д. Беккеръ, Рождественская ул.
 Врусинъ А. П., „
 Конохова А. П. съ С-ми, „
 Печатниковъ З., „
 Подиско Ф. Ш., „
 Фіаксель, „

Полушубки овчин. и шубы.
 Уховъ Ф. А., Зеленскій съездъ.
 Посудный и ламповый товаръ.
 Князевъ Н. М., Рождеств. ул.
 Кокоревъ Н. Г., Б. Покровка, с. д.
 Махатовъ Д., Б. Покровка.
 Ивановъ, Осыпная ул.
 Смирновъ И. Ш., Рождеств. ул.

Рыбный товаръ.

Т. д. Гузевъ В., Набережная р. Оки.
 Т. д. Бр. Кузнецовы, Набережн. р. Оки.
 Т. д. Окуловъ съ С-ми, Ивановск. пер.
 Бр. Сторожевы М. и К., Набер. р. Оки.
 Торсуевъ И. М. Набер. р. Оки.
 Пospлловъ Ф. А., „

СОЛЬ.

Кн. Голицынъ С., Рождеств. ул., с. д.
 Любимовъ И., Песочн. ул., с. д.
 Гр. Строгановъ С., Рожд. ул., с. д.
 Синевъ М. Н., Баржа.

Стекло оконное.

Серебрянниковъ М. С., Ивановская пл., близъ Набережн. р. Оки.

Табакъ и гильзы.

Апшакъ С. Я., Рождеств. ул., д. Блинова.
 Апшакъ С. Я., Б. Покровка, д. Кемарскихъ.
 Майкапаръ Б. Покровка.
 „Югъ“, Б. Покровка.
 Тришканъ, Б. Покровка, д. Кудряшева-Чеснокова.

Техническія принадлежн. и машины.

Т-во Износковъ и Зувкау, Рождеств. ул., д. Сорокина.
 Ламоновъ Д. Д., Рождеств. ул., д. Добр. и Наболицъ.
 Левенталя Б. Г. преemi. Жуковскаго, Рождеств. ул., д. Косарева.
 Элухенъ К. И., Рожд. ул., д. Блинова.

Фотографическія принадлежн.

Терентьевъ П. М., Б. Покр., д. Фролова.

Фрукты.

Аверьяновъ, Рождест. ул., д. Журавлева.
 Ошиповъ А. А., Ивановск. съездъ.
 Рахматовъ, Каванино, Вокз. пл.
 Угловъ М. И., Ивановскій п., д. Рукавишниковъ.
 Угловъ П. И., Мытный дворъ, д. Курепина.
 Худикьянцъ И. С., Б. Покр., д. Кемарскихъ.
 Худикьянцъ И. С. Широкой пер., близъ Набер.

Холстъ и мѣшки.

Виноградовъ, Набережи. р. Оки.
 Григорьевъ, Зелен. съездъ, Шорн. р.
 Невѣровъ, „ Холщ. р.

Чай и сахаръ.

Высокий и Ко, Рождеств. ул., д. Бугрова.
 Преми. Губкина, А. Кузнецовъ и К^о, Набережная р. Оки, д. Дегирева.
 Медвѣдевъ И. М., Ивановск. съездъ, д. Городск. О-ва.
 Т-во „Караванъ“, Набережная р. Волги.
 Пироновъ Н. Т., Алексѣевск. ул., д. Разумова.
 Т-во В. Перловъ съ С-ми, Рождественская, ул., д. Блинова.
 Т. д. Перловъ С. В., Рождествен. у., д. Гор. общ.
 Т. д. Бр. Фроловы, Живоноснская ул.
 Т. д. Расторгуевы, Рождествен. у., д. Журавлева.

Смирновъ А. С., Рождествен. ул., Гостин. дв.
 Цыловъ А. И., Рождественск. ул., Гостин. дворъ.
 Швецовъ А., Наб. р. Оки.

Часовые и ювелирные магазины.

Анисимовъ М. Н., Рождеств. у., д. Троиц. ц.
 Домбекъ И., Рождеств. у., д. Городск. О-ва.
 Рабухинъ М., Рождествен., у., д. Журавлева.
 Ромашевъ Б., Рождествен. ул., д. Сорокина.
 Сорокинъ В., Б. Покровка, д. Городск. О-ва.
 Тихановскій А. И., Рождествен. у., с. д.

Тихановскій А. И. Б. Покр., д. Колчяна.
 Фалкъ М. Г., Б. Покр., д. Курепина.
 Хохловъ А. А., Б. Покровка, д. Пальцева.
 Хохловъ А. М., Алексѣевск. у., с. д.

Швейныя машины.

Т. д. Абачинъ и Орловъ, Б. Покровка, д. Митрофанова.
 Зингеръ и К^о, Б. Покровка, д. Покрова.

„ Рождест. у., д. Гребенщикова.
 „ Канавино, уг. Крюковск. ул. 11 лин.

Соколовъ Фроль И. Я., Б. Покр., 23.

Шапочный товаръ.

Выровъ А. И., Б. Покровка, д. Городск. О-ва.
 Сиянскій А. В., Б. Покровка, д. Фролова.
 Сорокинъ М., Зеленскій съездъ, Шорн. рядъ.
 Соловьевъ А. В., Дворянск. у., с. д.
 Сорокинъ И., Б. Покровка, д. Городск. О-ва.

Шахъ-Мундесъ, Б. Покровка, прот. кирки.

Шорный рядъ.

Морозовъ П. М., Рождествен. ул., д. Заплатина.
 Сосудильникова А. А., Рождеств. у., Гост. дв.
 Шмелевъ М., Б. Покровка, д. Березиной.

Нижегородская ярмарка.

Автомобили и велосипеды.

Лейтнеръ и К^о, уг. Нижегородск. ул. и Театр. пл.

Алмазы для рѣзки стекла.

Бабушкинъ А. М., Бубновская пл., Зеркальная лин., 26.
 Шелудяковъ М. Г., Александроневск. пл., 16.

Антикварные магазины.

Босаревъ М. А., 3-я Пожар. у., 66.
 Кузнецовъ П. С., „ „ 74.
 Лазаревъ А. Д., „ „ 86.
 Навкинъ В. А., „ „ 84.
 Сунгуровъ Н. Ф., „ „ 70.

Аптекарскій товаръ.

Т-во Р. Келеръ, Главный домъ, 22—28.

Т. д. Л. Я. Столквиндъ, Александроневск. у., 31—33.

К. Эрмансъ и К^о, Макарьевск. и Александроневск. у.

Т-во Феррейнъ В. К., Макарьев. у.

Бакалейный и кондитерскій товаръ.

Т-во Абрикосова А. И., Макарьевская ул.

Басовъ В. И., Оренбургск. ул.

Ворманъ Ж., Макарьев. ул.

Вочкаревъ М. Н., Фруктов. рядъ.

Бр. Вахманы, Макарьевск. ул.

Васильевъ О. В., Макар. ул.

Т-во „Викторiя“, „

Н-ки Гребенщикова П. И., Москательная пл.

Т. д. Грибковъ и Чесноковъ, Макарьевск. ул.

Гребенщиковъ Н. И., Пуши. набережная.

Гречихинъ В. Р., Оружейн. рядъ.

Ерахинъ С. П. и Осокинъ А. В., Макарьевск. ул.

Жуковъ В. И., Макарьевск. ул.

Иванова М., С-вья „

Канаки П. К., „

Кистовъ С. Н., „

Конради М., „

Корольковъ М. Г., „

Кутievъ Ю., уг. Кизлярск. ул.

Кудрявцевъ С. Д., Фруктовый р.

Крюковъ А. П., Оренбургск. ул.

Марковъ В. А., Макарьев. ул.

Максимовъ Н. И. „

Неуструевъ И. И. „

Панавиотъ Янула „

Т. д. Расторгуевы Д. и А., Царская ул.

Спиридоновъ М. Г., Оренбургск. ул.

Савинъ В. Я., Макарьев. ул.

Сапожниковъ А. Ф., Москат. пл.

Сю А. и К^о, Макарьевск. ул.

Сѣровъ А. В., Оренбургская ул.

Принцъ Ольденбургской, Макар. у.

Цѣлованьевъ А. А., Москат. пл.

Чистякова Г. Я. преми., Макарьевская ул.

Шустовъ В. И., Оренбургск. ул.

Т-во Эйнемъ, Макарьевск. ул.

Персидскій бакалейный товаръ.

Т. д. Бр. Автадильянцъ, Магометанская площ.

Т-во „Арарат“, Магометан. пл.
Абазовъ А. У., Нижегород. ул.
Аббасовъ И., Бетанкуров. набер.
Азимовъ М. С., „
Алексѣевъ А., „
Вабаевъ М. Р., „
Бр. Корольковы „
Бр. Ованесовы, Магометан. пл.
Сафаровъ М. Н., Бетанкур. набер.
Тиховъ А. Н., „
Бр. Туманьянцъ, Магометан. пл.

Бочки и боченки порожнія.

Евлантьевъ И. С., 3-я Сиб. у., 140.
Сорокъевъ Д. „ 143.

Брезенты и парусина.

Борисовъ Ф. Г., Театр. площ.
Т-во Бр. Барыбины и К^о, 3—4
лин., 68, 69.
Бр. Вузаны, 9—10 лин., 52.
Жемочкинъ П. М., Театр. площ.,
18—21.
Т. д. Котовъ, Алексѣевъ и К^о,
Театр. ул.
Лютневъ А. М., Бетанкур. наб., 67.
Морозовъ П. М., Нижегород. ул.
Подетаевы Н. П. и Б. Н., 9 и
10 лин., 54.
Т. д. Редавей и К^о, уг. Нижег.
ул. и Театр. пл., 91—93 и
48—56.
Т-во Севькова С. И., 9 и 10
лин., 64.
Сосульникова А. А., Нижегород. ул.
Суздальцевъ Н. В., 11 лин., 32.
Т. д. Циммеръ А. и Ковалевъ А.,
Театр. пл., 16, 17.
Щербаковъ Андр. съ С-ми, 21—
21 линія, 53 и 54.

Бумага и картонъ.

Бр. Варгунны, Макар. у., 71—73.
Т-во Васильевской писчеб. фабр.,
Главная пл., 40.
Гагманъ Н. П., Александро-Нев-
ская у., 78.
Гороховецкое Т-во, Главная пл.
Говардъ В. и К^о, Главн. пл., 5—6.
Иванова Н. М. С-вя, Гл. пл., 65.
Клюгина А. Н. Н-ки, Главн. пл.,
47—48.
Коваловъ В. С., Главн. пл., 46.
Т-во Кувшинова, Москов. шоссе,
99 и 100.
Апк. О-во Г. Паллизенъ, Глав. пл.,
11—13.

Семеновъ Г. С., Царекая у., 107.
Торг.-пром. Т-во Сергѣевъ Н-ки,
Ал-дро-Невская у., 11.
Торг. д. Соловьева Пр-ки, Главн.
пл., 57—58.
Соломоновъ В. И., Главная площ.
41, 42.
Т-во Способинъ и Кротовъ, Глав.
плоч., 8—10.
Н-ки Сумкина, Главн. пл., 6, 7.
Т-во Уральской писчебум. фабр.,
Москательная площ., 5.
Углицкой писчебум. фабр., Главн.
плоч., 68 и 32.

Бѣлье готовое.

Бадчинъ Г. А. съ С-мъ, 1-я Ми-
нинская у., 71.
Быкова, Главный домъ, 41.
Галицкій В. И., Главный домъ.
Глаголевъ В. П., Главный домъ.
Т. д. Замуховскіе Е. и М., 13—
14 лин., 26.
Т. д. Кондыринъ М. А., Главн д.
Кретцеръ М. Г., „
Неретицъ Г. Б., 11 и 12 линія,
13—14.

Вакса.

Басовъ А. В., Театр. площ., 40.
Бонакеръ В., уг. Нижегород и Ма-
карьев. ул., 54, 97—99.
Жако А., Макарьевск. ул., 2—6.
Комоловъ П. И., Макарьев. ул.

Вата.

Альбетковъ М. К., 1 и 2 лин., 52.
Белокуровъ Я. Е., 1-я Минин-
ская у., 129.
Дворецкова А. И., 1-я Минин-
ская у., 101.
Дворецковъ А. А., Бетанкуровск.
набер., 20.
Дроздовъ А. А., 1-я Сиб. у., 142.
Дроздовъ П. А., 1-я Мининская
ул., 103.
Ермолаевъ А. П., Бетан. наб., 21.
Т-во Жучковъ М. А., Пушная наб.,
60—61.
Кленовъ В. и К^о, 1 и 2 лин., 52.
Лаптева, А. Г., 1-я Минин. у., 107.
Лаптевъ Е. Г., Бетанк. наб., 27.
Лаптевъ К. А., 1-я Минин. у., 105.
Латышевъ М. А., „ 113.
Помехоновъ П. А., „ 99.
Парикова Д. Ф. Н-ки, „ 125.
Савостинъ Е. Е., Бетанк. наб., 26.
Серебренниковъ А. П., 9 лин., 28.

Сомовъ А. И. съ С-ми, 1-я Ми-
нинская у., 127.
Соскинъ Д. А., 19 и 20 линія
50—54.

Веревки, вязка и канаты.

Ермиловъ А. Г., Макарьев. у., 44.
Новоселовъ М. А., Петерб. у., 1.
Пестовъ Г., Александр.-Нев. у., 195.
Пыльницъ-Чечулинъ Д. М., Петер-
бургская у.
Сосульникова А. А., Нижегород. у.,
47—51.
Т. д. Спириевъ и Ершовъ, Петер-
бургская ул.
Т. д. Стешовъ В. И. съ С-ми,
Нижегород. у., 53—55.
Толкачевъ М. М., Алекс.-Нев. у.

Вина всякія.

Т-во Арабажи А. и К^о, Нижегород.
у., 93.
Асламовъ М. В., и К^о, Нижегород.
ул., 69.
Т-во Вауэръ Л. и К^о, Макар. у.
Т. д. Н-ки Варахвина Д. И., Ма-
карьев. у.
Т. д. Вильборнъ, Алекс.-Нев. у.
Кн. Голицынъ Л. С., Нижегород.
у., 71.
Т-во Дебре К. Ф., Москательная
пл., 13—14.
Зимулинъ В. Ф., Царская ул.,
233—235.
Бр. Измировы, Цар. у., 267—273.
Т-во Ланинъ Н. И., Макар. у., 70.
Т. д. Е. Лева, Театр. площ.
Райхманъ П. Г., Макарьев. у.
Смирновъ П. А., Нижегород. у.,
96—102.
Смирновъ И., Цар. у., 266—270.
Т. д. Бр. Фроловы, Макарьев. у.,
88, 90.
Т-во Христофорова Г. Н., Нижегород.
ул., 48—52.
Т-во Шустовъ Н. Л., Макарьев.
у., 119.
Флорію и К^о, уг. Нижег. у. и
Театр. площ.

Войлоки и кошмы.

Башаркинъ П. А., 2-й фрукто-
корпусъ, 17—19.
Вязововъ А. С., 2-й кошмовый
корпусъ, 17—24.
Вязововъ И. Ф., 1 фрукт. корп-
11—14.

Беваднѣв Н. А., 2 фрукт. корп.,
20—22.
Бевайкинъ Н. Н., 2 фрукт. корп.,
15, 16.
Кулиев А. В., 2 кошомн. рядъ,
29, 30.
Катюшинъ С. В., Кулибинская у.
Корсаковъ С. А., 3 Кошомн. рядъ.
Леви А. Г., 2 Кошомн. рядъ.
Лорозовъ И. М., 3 Кошомн. р.
И-ки Мочалова, 1 Кошомн. рядъ.
Ушовъ Д. К., 3 Пожарская у.
Белышевъ Н. И., 2 Кошомн. р.
Пиршовъ К. А., Ярослав. уг.

Воскъ и свѣчи восковыя.

Антонычевъ П. А., Алекс.-Нев. у.
Волнотеповъ-Калугинъ Я. К., Свѣчн.
зап. рядъ, 10.
Комит. Нижегород. Епарх. свѣчн.
зав., Царская у., 148.
Саловъ А. А., Свѣчн. зап. рядъ.

Галантерейный товаръ.

Бачуринъ В. С., 17 и 18 лн.,
46—48.
Вермель М. Ш., Цар. у., 91—93.
Вришманъ Г. С., 9 и 10 лн., 68.
Вришманъ С. и С-нъ, Мануфакт.
набер. 69—76.
Гольдбергъ Максъ, 11—12 лн., 16.
Данкинъ Ш. З., Москат. площ.,
22—26.
Карковъ В. В., 3-я Сибирская,
56—58.
Кильцова Г. П., 19 и 20 лн.,
57—58.
Клинь Д. С., 11 и 12 лн., 24.
Бр. Каримовы М. и Ш., Магоме-
танская пл.
Бр. Каримовы, Магом. пл.,
29—34.
Клейнеръ Г. А., уг. Царск. ул.
и Торг. пл.
Кувшиновъ А. Н., 11 и 12 лн.,
27—29.
Катыгинъ А. Е., Бумажный рядъ,
7 и 8.
Лорозовъ Е. К., 19 и 20 лн.,
73—74.
Муратовъ А. М., Александро-Нев-
ская ул.
Ово Орловъ и Шешковъ, 19 и 20
лн., 43—47.
Поляковъ И. П., Алекс.-Невская
у. (см. объявление).
Робакинъ С. Г., 3-я Сибир. ул.,
9—11.

Соколова К. П., 21—22 лн.,
58—59.
Тарадинъ Д. В., 3-я Сибир.
Филатьевъ и Мищеринъ, 11 и 12
лннн.
Т-во Шестовъ и Козловъ, 15 и
16 лн.
Шефтель Л. Е., 3-я Сибир. у.
Т. д. Шешковъ-Орловъ, 17 и 18
лнн.
Шинигинъ И. М., 17 и 18 лнн
Т. д. Э Шоровскій и К^о, Бетанк.
набер.

Грибы сушеные и соленые.

Бр. Вахмныи И и Г., Ермолаев-
скій дворъ, 26—28.
Рѣшиковъ П. Г., Ермолаев. дворъ,
8 и 9.
Рѣшиковъ М. Г., Ермолаев. дв.,
10—11.

Горчица и масло горчичное.

Войкинъ С. Г., Макарьев. у.
Воронинъ К. В. и С-нъ, Макарьев-
ская ул.
Глинь А., Макарьев. у.
Миллеръ, Макарьев. у.

Гостиницы и рестораны.

Бубнова Н. В., уг. Цар. ул. и
Бубнов. площ.
„Россія“, уг. Цар. и Бетанк. наб.
„Поварь“, 1-я Сибир. у.
„Германія“, Театр. площ.
„Волна“, Нижегород. ул.
„Аполло“, „
„Богемія“, Пески.
Журавлева, „

Желѣзо, издѣлія изъ него; мѣд-
ный, скобяной и проч. товары.

а) Желѣзо.

Баташевъ М. И., Гребнев. пески.
Ово Выксунскихъ горн. завод.,
Гребнев. пески.
И-ки Зурова И. И., Гребнев.
пески.
И-ки торг. д. А. А. Иконникова,
Петербургская у.
Бр. Каменевы, Гребнев. пески.
И-ки Кривенкова, П. П., Гроби.
пески.
Т. д. Кудряшевъ и Чеснаковъ,
Петерб. у.
Пастуховъ Н. П., Канавино, Мѣ-
щанская ул., с. д.
Бр. Пачкуновы, С.-Петерб. ул.

Салазкинъ С. Л., Гроби. пески.
Т-во Серг.-Уфал. горн. заводовъ,
Гребневскіе пески.
Симск. зав. Балашовыхъ, Гребнев.
пески.
Софоновъ П. Е., Гребнев. пески.
Гр. Строгановъ, С. А., Гребневск.
пески (баржа).
Уральско-Волжск. металл. О-во
Гребневскіе пески.
Холуницк. зав. Поклевскаго-Ко-
зелль, Гребневскіе пески.

б) Цугунное литье.

Баташевъ М. И., Гребнев. пески.
Барановъ Н. Г., „
И-ки Бергъ, „
Зворыкинъ „
И-да Хонинскаго зав. Киселева М.
И., Гребневск. пески.
Криворотовъ М. И., Гребневскіе
пески.
И-ки Кривенкова, Гроби. пески.
Акц. Ово Мальцевск. заводовъ
Гребнев. пески.
И-ки Рекшнвскаго С. Г., С.-Пе-
тербургская улица.
Акц. Ово Тульск. домен. печей,
Гребневск. пески.
Бр. Черновы, Гребневск. пески.

в) Желѣзн. издѣлія.

Головановъ Л. П., Александро-Нев-
ская пл.
Головановъ С. П., Александро-Нев-
ская площ.
Китаевъ А. И., 3-я Пожарск. ул.
Косульниковъ Н. К., Петербургская
улица.
Наболинъ Ф. Я., Александро-Нев-
ская площ.
Перезоловъ Н. И., Александро-Нев-
ская площ.
Сизовъ А. М., Александро-Невская
площ.
Сафоновъ М. Г., Гребневск. пески.
Тувкинъ П. Ф., 3-я Пожарск. ул.
Т. д. Шмаковъ А. Ф. съ С-ми.
С.-Петербургская ул.

г) Гвозди и цѣпи.

Барановъ А. Ф., Петербургск. ул.
Т. д. И-ки Иконникова, „
Кашаевъ Ф. И., „
Карпичевъ Д. А., „
Клязевъ А. Е., Макарьевск. ул.
Кренделевъ С. В., „

Кудрявцевъ К. А., Петерб. ул.
 Куревинъ И. К., " "
 Бр. Пачкуновы " "
 Пастуховъ Н. П. " "
 Чупруновъ Ф. Д., Александро-Нев-
 ская ул.

д) Жестямъ издѣлія.

Бонакерь, Макарьевск. ул.

е) Коромысла въсовыя.

Вѣсовщиковъ Ф. Ф., Александро-
 Невская ул.
 Гоголевъ Н. Н., Петербургск. ул.
 Мухинъ А. М. " "
 Подкладкина Е. Я., Александро-
 Невская ул.
 Подшибихинъ К. А., Петерб. ул.
 Чадаевъ А. И., Александро-Нев-
 ская ул.
 Чадаевъ М. А., Петерб. ул.

ж) Проволочныя издѣлія.

Губановъ Н. И., Александро Нев-
 ская пл.
 Густовъ В. А., Александро-Невская
 пл.
 Комаровъ А. И., Макарьевск. ул.
 Носовъ И. А., Александро-Нев-
 ская пл.
 Проскуряковъ И. А. Макарьевская
 ул.
 Смолинъ А. Н., Макарьевск. ул.
 Смолинъ Я. А., Александро-Нев-
 ская площадь.
 Солинышковъ В. И., Макарьевск. у.

з) Скобяной и мясной товара.

Андроновъ Н. К., Алекс.-Невск. пл.
 Н-ки Баташева В. С. Московск. у.
 Вѣдоусова А. И., Александро-Нев-
 ская ул.
 Бѣлаева А. П., Александро-Нев-
 ская ул.
 Вѣдовъ И. Л. Александро-Невская
 улица.
 Вырыпаевъ Ф. М., Алек. Невск. у.
 Бр. Гудковы, Москат. площ.
 Гудковъ Н. Н., Московск. ул.
 Завьяловъ Н. М., Алекс. Невск. у.
 Захаровъ С. В. " "
 Т-во Завьяловы, Царская ул.
 Т. д. Н-ки А. А. Иконникова, Не-
 терб. ул.
 Т. д. Иконниковъ М. И. съ С-ми,
 Петербургская ул.
 Н-ки Ковдратова Д. Д., Алексан-
 ро-Невская ул.

Карпычевъ Д. А. Александро-Нев-
 ская ул.

Карачистовъ Н. А. Алек.-Нев. ул.
 Карачистовъ В. Н. " "
 Карагановъ В. К. " "
 Калякина М. И., Царская ул.
 Лялинъ М. П. Московск. ул.
 Оденщиковъ и Зиминъ, Московская
 улица.

Оловянишниковъ, П И Москов. ул.
 Орденко Н. В., " "
 Подшибихинъ Н-ки, Петерб. ул.
 Пастуховъ Н. П. Московск. ул., п
 2-е отдѣл. Петерб. ул.

Бр. Пачкуновы, Петерб. ул.
 Бр. Пучковы, Александро-Нев-
 ская ул.

Т. д. Первовъ К. и К^о, Александро-
 Невская ул.

Т. д. Бр. Первовы, Александро-
 Невск. ул.

Подкладкина Е. Я., Александро-
 Невскія ул.

Пузаковъ И. Н., Московская ул.
 Работновъ Г. Л., Петерб. ул.

Сайозбергъ М. О., Московск. ул.
 Самойловъ И. А., Петербургск. ул.

Стровъ И. И., " "
 Феттеръ и Гинкель, Александро-
 Невская улица.

Шапошниковъ Н. Е., Александро-
 Невская улица.

Шелудяковъ И. И., Александро-
 Невская улица.

Т. д. Бр. Шемарина, Александро-
 Невскія улица.

Т. д. А. Ф. Шяковъ съ С-ми,
 Петерб. ул.

Т. д. Щеголевъ и Семчновъ, Ниже-
 городская ул.

Чивенковъ И. С., Петерб. ул.
 Т. д. Яковсонъ, Грингаузъ и К^о.
 Нижегородская ул.

и) Топоры.

Сѣдовъ П. Ф. Петербургская ул.

к) Колокола.

Андроновъ В. М., 3-я Пожарская ул.
 Каменьевъ Н. В., Александро-Нев-
 ская ул.

Куршаковъ Л. Н.
 Оловянишниковъ П. И., Мѣдно-олов-
 рядъ.

Приваловъ И. А., Александро-Нев-
 ская ул.

Чарышниковъ Е. Д., Колоколь-
 ный рядъ.

л) Колокольчики и бубенчики.

Клюйковъ Е. С., 3-я Пожарская
 ул.

Трошинъ М. М., 3-я Пожарская
 ул.

Трошинъ Ф. М., 3-я Пожарская
 ул.

м) Наковальни и кузн. мяжи.

Климичевъ И. Г., Александро-Нев-
 ская пл.

Рудаковъ И. И., Кулибинская ул.
 Рудаковъ С. В., " "

Семеновъ В. Д., " "
 Семеновъ В. П., " "

Зеркала.

Т. д. Дмитриевы Е. и Е., Зеркаль-
 ная лавія.

Журичъ П. С., Александро-Нев-
 ская ул.

Калашниковъ А. С., Зеркальная
 лавія

Т. д. Франкъ М. и К^о " "
 Штедингъ А. А., Московское шоссе.

Золото, серебро и драгоцен-
 ные камни.

Вискъ А., Главная площадь.
 Воловичъ З. Л., Бразильскій пасс.

Головановъ П. А., " "
 Гуревичъ, Главный домъ.

Захаровъ А. Л., Иркутскій мостъ.
 Золотаревъ П. В., 11 и 12 линія.

Исаевъ К. В., Бразильскій пасс.
 Каганъ Х. В., Царская ул.

Корниловъ А. А., 11 и 12 лин.
 Кустарная артель, 10-линія.

Леманъ Ф. П., Главный домъ.
 Т. д. П. Ф. Микляевъ и К^о, Глав-
 ный домъ.

Невѣжинъ П. П., п. Филиповъ,
 17 и 18 л

Т-во Немировъ-Колодкинъ, Глав-
 ная лив.

Прудниковъ Н. Г., Главный домъ.
 Рабухинъ М. С., Царская ул.

Сидоровъ В. Н., 10 линія.
 Сапожниковъ И. А., 9 и 10 лив.

Т. д. Сиротинъ съ С-ми, Глав-
 ная пл.

Сорокинъ И. А., 3-я Сибирская
 улица.

Т-во Хлѣбниковъ И. П., съ С-ми,
 Гл. лив.

Шапошниковъ В. П., Главный
 домъ.

З о н т и к и.

Вяжвикъ Ф. Е., Александро-Невская ул.
 Городовъ Н. Н., Главный домъ.
 Дена, Бразильскій пассажъ.
 Г. д. Петровъ С. И. Александро-Нев. ул.

Игрушки и елочн. украш.

Аксеновъ И. И., Александро-Невск., подъ Волжско-Камскимъ Банкомъ.
 Васильева А. Т., Главный домъ.
 Васильевъ, Александро-Невск. ул.
 Гебгардъ Г. К., Главный домъ.
 Генкь А. А., Макарьевская ул.
 Медвѣдевъ А. П., "
 Овчинниковъ Н. А., Главная пл.
 Сапожниковъ П. Г., Александро-Нев. ул.
 Хлѣбниковъ Я. И., Главная площ.
 Успенскій, Мануф. Набережн. (близъ Браз. пасс.).

И к о н ы

Большаковъ С. Т., Иконный рядъ.
 Бонакеръ В., Макарьевская ул.
 Востряковъ Н. М., Вубновская площ.
 Жако А., Макарьевская ул.
 Козлова Е. Ф., Александро-Невская ул.
 Козлова П. О., 3-й Фруктовый корп.
 Коротова А. П., Александро-Невская ул.
 Крестьянниковъ В. С., Александро-Невская ул.
 Мионовъ И. Г., Александро-Невская ул.
 Мумриковъ А. Н., Прянич. Городец. рядъ.
 Мумриковъ И. Е., Александро-Невская ул.
 Разсадинъ С. С., Пряничный рядъ.
 Спиридоновъ Д. И., Александро-Нев. ул.

Кавказскій товаръ.

Г. д. П. Х. Кечеджievъ съ С-мъ, Гл. домъ.
 Цетросовъ А. А., Гл. домъ.
 Г. д. Д. Ходжейнатовъ Гл. домъ.

Канцелярскія принадлежности.

Александрова А. И., Главн. площ.
 Гецъ Л. З., Главная площ.
 А. И. Коссова " "
 П. А. Скияренко " "

Картонажн.

Вихоревъ П. Ф., 2-й Москат. кор.
 Т. д. Н. М. Иванова С-въ, Главн. площ.

К л е е н к а.

Вернеръ П. Е., Платочный рядъ.
 Блюмовъ, Александро-Невская ул.
 Козловъ П. О., 3-й Фруктовый корпусъ и Александро-Невская улица.
 Т-во Рузевичъ, Кривицкій и К°, Александро-Невская ул.
 А. А. Сосульникова, Нижегородская ул.

К л е й.

Арсентьевъ Я. Е., Ярославская ул.
 Ильичевъ В. Е., "
 Лебедевъ Д. Г., "
 О-во Костеожигат. зав., Московская ул.
 Шенисниковъ К. В., Ярославская ул.
 Сажинъ И. Ф., Ярославская ул.

Картинн и книги.

а) Картинн.

Лурье Н. И., Главный домъ.
 Селяинъ И. Е., Макарьевская ул.

б) Книжн и картинн.

Е. Коновалова и К°, Александро-Нев. ул.
 Камалютдиновъ Т. Г., Магометанск. площ.
 Морозовъ И. А. Александро-Невская ул.
 Сазоновъ А. Д. Александро-Невская ул.
 Т-во И. Д. Сытина Александро-Невская ул.
 Складъ Синодальной типографн, Бумажный рядъ.
 В. Г. Усовъ, Вубн. пасс. (наружн. ном.).

К о в р ы.

Акберовъ Ш. Ш., Бетанкур, набер.
 Бруновъ А. М., Александро-Невская ул.
 Н-ки Брунова М., Александро-Невская ул.
 Кайгородовъ А. К., Александро-Невская ул.
 Касимовъ А., 24 линія.
 Касимовъ М. А., Магометанская площадь.
 Казимовъ А. А., 3-я Сибирская улица.
 Бр. Мусоринъ, Александро-Невская ул.
 Тарасовъ Ф. И., Александро-Невская ул.
 Т-во Торг. и Пром. въ Персн и Средн. Азін, противъ Китайск. корп.
 Чумалдина А. С., Александро-Невская ул.
 Сафаровъ М. П., Магометанская площадь.

Кожевенный товаръ.

а) Покупка кожи сыря.

Дюршмидтъ Г. В., Московск. ул.
 Бассехесъ І. Н., Московская ул.
 Вирганкъ Л. И., Н-ки, Московская ул.
 Гликинъ М. М. Московская ул.
 Запекъ Г. В., Московская ул.
 Займъ Л. А., Московская ул.
 Зильберманъ И. Я., 1-я Сибирская ул.
 Леви Л. А., Торговая площ.
 Мозеръ Л. А., 1-я Пожарская ул.
 Френкель Г. Ю. Московская ул.
 Эрманъ С., Московская ул.
 Якобовъ М. Х., Московская ул.

б) Продажа кожи.

Торг.-пром. О-во Алафузовскихъ фабрикъ и завод. въ Петербургъ, Москов. ул.
 Александровъ Ал-дръ Егор., Богородская ул.
 Александровъ Ал-ѣй Вас., 3-я Пожарская ул.
 Александровъ Ал-ѣй Ив., Богородская ул.
 Александровъ Ал-ѣй Мих., Богородская ул.
 Александровъ Ив. Ив., Богородская ул.
 Александровъ М. Е., Богородская улица.

Александровъ П. М., Богородская улица.
 Арабовъ А. В., 24 линия.
 Бахрушина А. С-вья Т-во, 3 Сибирская у.
 Вашинджаговъ Н. Д., 4 линия.
 Бебенина Е. Г., Царская ул.
 Богдановъ А. А., 3 Сибирская у.
 Боровковъ П. И., „
 Взялицева П. В. и Чесноковы, 3 Сибирская ул.
 Вшивкинъ И. А., Ярославская ул.
 Галкинъ А. Ф., „
 Голубинъ И. А., Богородская у.
 Гольдбергъ и К^о Торг. д., Богородская у.
 Гребневъ С. И. Ярославская ул.
 Гусова Е. Н., Богородская ул.
 Даниловъ А. В., Ярославская ул.
 Девятьяровъ С. В. Театральная ул.
 Деморинъ И. М. Богородская ул.
 Еразивъ С. Ю., противъ 24 линии.
 Жемочкинъ И. П., 3 Сибирская у.
 Жемочкинъ М. съ С-ми Т-во, 3 Сибирская ул.
 Зальъ З. А., уг. 1 Мининской и Московской ул.
 Замятинъ И. А., Ярославская ул.
 Зобнинъ М. П., 3 Сибирская ул.
 Кукушкинъ К. Е., 3 Сибирская ул.
 Калининъ А. А. Богородская ул.
 Кленовъ Д. Е. С-ья Тор. д., Ярославская ул.
 Кожевниковъ Н. И., 3 Сибир. ул.
 Кокуринъ П. П., 3 Сибирская ул.
 Ковашинъ П. П. Ярославская ул.
 Кубышкинъ В. Н., Богородская ул.
 Кубышкинъ И. П., „
 Кубышкинъ М. Н., „
 Куквинъ И. Ф., Богородская ул.
 Кукинъ М. Ф., „
 Кукинъ Н. Ф., 3 Пожарская ул.
 Куквинъ Ф. А., Богородская ул.
 Бутянинъ Н. И., „
 Лаптевъ Е. П., 3 Сибирская ул.
 Лаптевъ М. Д. Тор. д., Богородская ул.
 Либавскаго кожевеннаго завода Т-во, 3 Сибирская ул.
 Лосевъ В. Н., Богородская ул.
 Лосевъ Д. А., 3 Пожарская ул.
 Лосевъ Л. А., Богородская ул.
 Лычагинъ А. И., 3 Сибирская ул.
 Любимовъ Ф. И. Богородская ул.
 Львовъ И. И., 3 Сибирская ул.
 Марковъ А. В., Богородская ул.
 Марковъ В. Ф., „
 Мишевъ В. Н., „
 Михайлова П. А. Насл. О. И. Рыбникова и К^о, 3 Сибирская ул.

Морозова И. И. Ярославская ул.
 Мурыгины И. А. и П. А. Ярославская ул.
 Мусинъ Ш., Персидская ул.
 Мухамшевъ П. А., 24 линия.
 Носковъ П. К., 4 линия.
 Ньюины С-ья, 3 Сибирская ул.
 Обжоринъ Н. А., Богородская ул.
 Овсянниковъ А. В., „
 Орлова Е. С-ья Т-во, 3 Сибир. у.
 Портновъ А. Г., 3 Сибирская ул.
 Пчелинъ А. В., 3 Пожарская ул.
 Пчелинъ А. И., Богородская ул.
 Пчелинъ Ф. И., 3 Пожар. ул.
 Рабе К. П., 3 Сибирская ул.
 Равкинъ Г. Я., 3 Сибирская ул.
 Русиновъ И. М., Богородская ул.
 Рсунновъ М. В., „
 Саловъ Н. А., „
 Санкинъ П. И., „
 Санкинъ Н. Н., „
 Саранкинъ А. Т., Ярославская ул.
 Сатунина Н-ки, 5—6 линия.
 Сатунинъ А. Н., „
 Семина Н-ки, 3 Пожарская ул.
 Солодовниковъ А. К., Богородская улица.
 Солодовниковъ А. М., „
 Сыровъ Н. Ф., „
 Токаревъ И. В., 3 Сибирская ул.
 Токаревъ И. И., Ярославская ул.
 Токаревъ П. В., 3 Сибирская ул.
 Туриловъ Л. И., Ярославская ул.
 Туриловъ Бр., „
 Усковъ Н. И., 3 Сибирская ул.
 Усмановъ З. З., 3 Пожарская и 3 Сибирск. ул.
 Хохловъ В. С., 3 Пожарская ул.
 Хохловъ П. В., Богородская ул.

К о ш е л ь к и.

Важновъ П. Я., Нижегородская у.
 Комаровъ В. К., „
 Т-во Орловъ Е., Царская ул.

К о н с е р в ы.

Т. д. В. Г. Гузъева, уг. Царской ул. и Московской пл.
 Т. д. I. Окуловъ съ С-ми, Торговая площ.
 Т. д. Маркова, Макарьевская ул.

К р а с к и.

Т-во Агаговъ и Ковровъ, Моск. шоссе.
 Баденская андлингов. и содов. фаб., Моск. ул.
 Бебенина Н-ки, Моск. шоссе.
 Вогау и К^о, Китайская ул.

Вахрамъевъ Н. Н., Бетанкуровскій переулокъ.
 Т. д. Бр. Воробьевыхъ, 5 и 6 линия.
 Книгъ С., Театральная ул.
 Т. д. Киббеле, Московская ул.
 Т. д. Кюббергера и С-я Московская ул.
 Кюнемавъ, Боде и К^о Царская ул.
 Лепешкины И. и С., Спасская ул.
 Т-во Бр. Мамонтовыхъ, Главная площадь.
 Худокормовъ В. И., Моск. шоссе.
 Мейзелъ и С-ья, Москательная площ.
 Т. д. Нѣмчиковъ съ С-ми, Московская ул.
 Сорочинъ Н. С., Московскій корп.
 Шопперъ А. Ф., Московская ул.
 Штедлингъ А. А., „
 Т-во Б-р. Шемшуринныхъ, Москательная площ.
 Авд. О-во Моск. хим. зав., „Фарбверке“, Московская ул.
 Т. д. Уткинъ и Богатыревъ, Московское шоссе.
 Бр. Усачевы, Московское шоссе.

Л а к и.

Книгъ С., Театральная ул.
 Т-во Бр. Мамонтовыхъ, Главная площадь.
 Непель В., Московская ул.
 Т-во Бр. Шемшуринныхъ, Москательная площ.

Л а м п о в ы й т о в а р ь.

Кокоревъ Н. Г., Царская ул.
 Кузнецовъ И. Е., 11—12 линия.
 Мишинъ М. И., Царская ул.
 Смирновъ И. М., Театральная ул.
 Т. д. Бр. Федоровскихъ, Петербургская ул.

М а н у ф а к т у р н ы й т о в а р ь.

а) Бархатъ.

Григорьевъ И. С., 13—14 линия.
 Иввалидовъ В. И., 14 линия.
 Бр. Юновы, 15—16 линия.
 Метцгеръ Н. А., 13—14 линия.
 Сокольниковъ Е. А., 15—16 линия.

б) Бязь.

Бр. Азимовы, 9—10 лин.
 Ишмуратовъ А. А., 15—16 линия.
 в) Мануфактура разная.
 Т-во Балашова В. С-ья, 17—18 лин.
 Т-во М-ры Барановыхъ, Мануф. фаб.

- Барышев К. М., Нижегородская ул.
 Батурич С. А., 21—22 лин.
 Б. д. Богоров Л. Л., Пушная набер.
 Б. д. Богородско-Глуховской М-ры, 1-я Сибирская ул.
 Болтушкин М. З., Мурашкинская ул.
 Бордыгин М. Н., 1—2 линия.
 Бр. Борисовы, Ивановская ул.
 Бурмистровы П. М. и А. М., 6 л.
 Б-во Бурьшкина А. В., 1-я Сибирская ул.
 Б-во Бутюгина, 14—15 лин.
 Булкин Л. В., 1-я Сибирск. ул.
 Б-во Витова П. съ С-мъ, Пушная набер.
 Владимиров Н. А., 15—16 лин
 Н-ки Гаврилова В. И., Китайская ул.
 Такъ Д. З., Нижегородская ул.
 Г. д. Гамаскова Д. И. С-ья, 1-я Сибир. ул.
 Т-во М-ры Гандурини Н. и Л., 19—20 лин.
 Ганшиев А. А., Ивановская ул.
 Г. д. Гарелина С-ья, 21—22 лин.
 Бр. Гарелины, 23 линия.
 Глинский В. В., 9—10 лин.
 Грушин П. М., Мурашк. ул.
 Гущин А. К., 15—16 лин.
 Т-во Даниловской М-ры, 23—24 лин.
 Дугач Р. Н., 1-я Мининская ул.
 Дубович Г. В. " " " "
 Г. д. Елагинъ А. съ С-ми, Пушн. набер.
 Г. д. Изболдина Д. Г. съ С-ми 21—22 лин.
 Псаевы Ф. Т. и М., 15—16 лин.
 Т-во М-ръ Каретниковой съ С-ми, 23—24 лин.
 Г. д. Карякиной Н-ки, 17—18 лин.
 Т-во М-ръ Кацеева С-вей, 1 Сибирск. ул.
 Г. д. Кривинъ Р. Л., 17—18 лин.
 Г. д. бр. Князевы, 15—16 лин.
 Г. д. Коновалова И. К., 5—6 лин.
 Коноваловы И. К., 7—8 лин.
 Г. д. Кочетыговъ и Бр. Мязриковы, 1 Сибирская ул.
 Н-ки Красильникова М. М., 7—8 лин.
 Т-во М-ръ А. М. Красильниковой, Ивановская ул.
 Т-во М-ръ Лабзина и Грязнова, 1-я Сибирская ул.
 Г. д. Лебедевъ И. Т., 17—18 л.
- Т-во Лежневск. М-ры и Тезинск. фабр., 21—22 лин.
 Т. д. Бр. Лошатины, 23—24 лин.
 Миндъ М. Б., 7—8 лин.
 Т-во М-ръ В. Морозова, Пушн. наб.
 Богор.-Глух. М-ра З. Морозова, противъ Китайск. ряд.
 Т-во Никольск. М-ръ С. Морозова и С-ья.
 Бр. Наркирьеръ, Мануфакт. набер.
 Т-во М-ры Небурчалова И. В., 1—2 лин.
 Новиковъ, Егоровъ и К°, 23—24 лин.
 Т-во Овсянникова и Бр. Ганшиныхъ, Ивановская ул.
 Окошниковъ П. С., 7 лин.
 Павловъ С. П., 1—2 лин.
 Т. д. Патрешова С-ья, 15—16 л.
 Т. д. Пермяковой А. Н., С-я 15—16 лян.
 Персичъ З. М., Пушная лин.
 Бр. Петрышевы, 15—16 лин.
 Акц. О-во бум. М-ръ Познанскаго И. К., Бетанк. набер.
 Полушина Н. М. Н-ки Т-во М-ръ, 21—22 лин.
 Повзвский Г. С., Пушная наб.
 Поповъ В. и С-нъ Т. д., 24 лин.
 Посылина С. Т-во М-ръ 23—24 л.
 Рабенекъ Л., противъ 24 лин.
 Разоронова Г. Д., 5—6 лин.
 Разоронова Г. и Кокорева И. Т-во М-ръ, 1-я Сибир. ул.
 Разоронова Н. и Кормилицына М. Т-во М-ръ, 1 Сибир. лин.
 Т-во Вичугскихъ М-ръ Бр. Разороновыхъ Ф. А., Иванов. ул.
 Райдъ В. А., 1 Минин. ул.
 Ратнеръ Х. О., Пушная набер.
 Рубинъ Х. З., вдова 5 лин.
 Севрюгины Вл., Н., Л. и А., Китайская ул.
 Серебренниковъ А. В., Мануфакт. набер.
 Серебренниковъ В. И., съ С-ми Т-во, 23—24 лин.
 Симанинъ С. И., Китайская ул.
 Симоновъ П. Г., 15—16 лин.
 Смирнова В. И., 21—22 лин.
 Смирновъ А. В., 11—12 лин.
 Соколовъ П. А., 1 Минин. ул.
 Сотниковъ П. К., 11—12 лин.
 Стахъевъ И. Г., Мануфакт. наб.
 Сурновъ В. А., Мурашкин. ул.
 Тарасовъ В. М., Иванов. ул.
 Тереховъ Ф. С., 17—18 лин.
 Тимошинъ М. И., Пушная наб.
- Титовъ А. А., и Малоземовъ О., 15—16 лин.
 Титовъ Я. К., 17—18 лин.
 Титовы Бр., 17—18 лин.
 Тушина А. В. Тър. Д., 1 Сиб. у.
 Удаловъ Н. Я., и А. Я. и Вавиловы И. П., Мурашк. уа.
 Хлбникова В. И. Н-ки Торг. Д., 19—20 лин.
 Цидель Э. Т-во М-ръ, 1 Сиб. у.
 Чуркинъ И. В., 1 Сибир. ул.
 Шлассельбургской М-ры Т-во, 23—24 лин.
 Шуйской М-ры Т-во, 21—22 л.
 Шаповъ В. П. и П. П., 19—20 лин.
 Т-во М-ръ Щербакова Ф. С-нъ, 21—22 лин.
 Т. д. Щербаковъ В. М. и К°, Пушн. набер.
 Т. д. Щукинъ съ С-ми, 23—24 лин.
 Т-во Юрьево-Польск. М-ры, 23—24 лин.
 Т-во М-ръ Ясюнинскихъ, 19—20 лин.

г) Платочный.

- Абрамовъ И. П., Владимир. ул.
 Александровъ И. А., 1 Сибир. у.
 Богомоловъ П. Г., 23—24 лин.
 Т-во М-ръ Бутиковъ Ив., 23—24 лин.
 Т. д. Гольдрингъ и Гольдинеръ, 1 Сибирская ул.
 Гофманъ Е. Ш., Ивановская ул.
 Н-къ Исакова Г. Г., 19—20 л.
 Красильниковъ И. Б., 1 Сибир. у.
 Т. д. Бр. Будины, 21—22 лин.
 Вудришевъ А. П., 1 Сибир. ул.
 Т-во М-ры Лабзинъ и Грязновъ, 17—18 лин.
 Лебедевъ Е. Д., 1 Сибир. ул.
 Бр. Левточниковы, Мурашк. ул.
 Люрии и Лившицъ, 1 Сибир. ул.
 Миндъ М. Б., 1 Минин. ул.
 Т. д. Полежаева С-я, 1 Сиб. у.
 Бр. Рубачевы, 1 Минин. ул.
 Спирткинъ Е. И., 1 Минин. ул.
 Смирновъ Ф. О., 10 лин.
 Сорокинъ А. М., 23—24 лин.
 Т. д. Федоровъ и Дубининъ, 1-я Сибир. ул.
 Чудаковъ Г. А., 23—24 лин.
 Шиферсонъ А. Я., 9—10 лин.
 Шаповъ Н. Т., 17—18 лин.

д) Сарпникка.

- Бендеръ А. А., 7—8 лин.

Бендеръ А. Е., 9—10 лн.
Смирновъ А. В., 10—12 лн.
Т. д. Бр. Шмидтъ, 7—8 лн.

С и т е ц ь .

Айземиштейн В. Л., 1 Сибир. ул.
Бр. Арововы, Ивановск. ул.
Т-во Баранова А., Мануф. наб.
Галикъевъ С. С., 24 лн.
Бр. Гандурины, 19—20 лн.
Т-во М-ръ Гандуринныхъ Н. и Л.,
1 Сибир. ул.
Т-во М-ры Гарелина С-я, 21—22
лн.

Т. д. Грушина С-я, Мурашк. ул.
Т-во Покровск. Ситце-Наб. фабр.
Грязнова П. П., Мурашк. ул.
Зеленова и Назарова, 15—16 л.
Зимаковъ С. А., 17—18 лн.
Т-во Зуевской М-ры Замина И. Н.,
23—24 лн.
Т-во М-ръ Кошшина Н. Н., 23—
24 лн.

Е. Г. Корбманъ, Нижегород. ул.
Бр. Кочетковы, Мурашк. ул.
Т. д. Лукина С-я, 1 Сибир. ул.
Т. д. Любимова С-я, Мурашк. ул.
Оковинниковъ П. С., Пушн. наб.
Т. д. Пермязковой С-я, 21—22 л.
Поляковъ Б. и К°, 19—20 лн.
Поповъ В. и С-я, Мануфакт. наб.
Савостьяновъ И. Т., 1 Сиб. ул.
Стахъевъ И. Г., Мануфакт. наб.
Т-во Тверской М-ры, Спасек. пл.
Т. д. Тереховъ С. и К°, 1 Сиб. ул.
Т-во Ситце-наб. фабр. Э. Циндель,
Мануф. наб.

Шябаевъ Е. В., Мануф. наб.
Шлиссельбургской М-ры, 13—14
лн.

Щербаковы В., А. и И., 15—16
лн.
Щетнянскъ П. В., 21—22 лн.
Щукинъ И. съ С-ми, Мануф. наб.
Т-во Юрьево-Польск. М-ры, Ма-
нуфакт. набер.

е) Ч е с у и ч а .

Зайцевъ А. В., 15—16 лн.
Розенбломъ Г. Я., 1 Сиб. ул.
Та-шенъ-юй, 15—17 лн.
Фе-Юань-дэ, 15—16 лн.
Фэ-Юань-де, 10 лн.

ж) Шарфы и кумачи.

Другачъ А. Ю., 1 Минин. ул.
Зубовъ И. К., 3 Сибир. ул.

Т-во Моск.-Вози. М-ры Констан-
тинова, 3 Сибир. ул.
Лебедевъ П. И., Нижегород. ул.
Бр. Тамилины, "

з) Шелковыя материи.

Т. д. Баравовы И. и А., 1 Сиб. ул.
Т. д. Барановы И., И. и В., Си-
бирская ул.
Бурмистровъ П. М., 13—14 лн.
Т. д. Бр. Вшивкины, 19—20 л.
Герасимова И. Д., 21—22 лн.
Григорьевъ И. С., 13—14 лн.
Деревщикова М. Я., 16 лн.
Зайцевъ А. В., 15—16 лн.
Акц. О-во Ермолинок. М-ры Иса-
евъ Ф. С., 1 Сибир. ул.
Бр. Юновы, 15—16 лн.
Бр. Красновы, 17—18 лн.
Лукошнъ Н. А., 11—12 лн.
Минстера Ф. В., 11—12 лн.
Розенбломъ С. Л., 1 Сибир. ул.
Сапожниковы А. и В., 17—18 л.
Т. д. Сидякинъ и К°, 1 Сиб. ул.
Сотниковъ П. Б., Главн. лн.
Т. д. Трыкинъ П. Г. и К°, 1
Сибир. ул.
Турмановъ И. В., 11—12 лн.
Щукинъ В. И., 19—20 лн.

в) Шерстяныя ткани.

(Сукно, драп, трико и проч.)

Агпшевъ А. Б., Театр. ул.
Арацковъ В. А., "
Т-во Акчурина Т., Театр. ул.
Акчуринъ Ю. С., "
Т-во Старо-Тиможк. М-ры Ак-
чурны, Театр. ул.
О-во Нижне-Троицк. сукон. фабр.
Алафузова, Персид. ул.
Т. д. Алеева Х. и К°, Театр. ул.
Асеевъ А. В., Театр. ул.
Батуригъ Н. В., 5—6 лн.
Т-во Бахрушина С-я, Главн. л.
Т-во М-ръ Бутиковъ И., Мануф.
набер.
Т-во Бълова В. И., 23—24 лн.
Т. д. Бъловъ А. и К°, 1 Сибир.
ул.
Вълуосовъ Н. С., ул. 3 Пожар.
и Театр. ул.
Виноградовъ А. И., Театр. ул.
Габайдулинъ С. С., "
Гавриловъ Н. Е., 13—14 лн.
Т. д. Бр. Гавриловы и К°, 1 Сиб.
ул.
Ганшинъ А. А., Персидск. ул.

Гинсбургъ Л. Я., 1 Сиб. ул.
Готлибъ Г. Л., 1 Минин. ул.
Т. д. Гучкова С-я, 21—22 лн.
Т-во Дебердеевъ И. съ Бр., Чер-
сидская ул.

Другачъ М. 1 Сибир. ул.
Евничъ Ц. Н., Мурашк. ул.
Елагина Ф. С-вей Т-во Богород.
фабр. 23—24 лн.
Т-во Бр. Желтовы С. и М. 3-й
Пожарск. ул.

Т. д. Бр. Злоказовы, Театр. ул.
Акц. О-во Исаева Ф. С. Ермолин.
М-ры, 1 Сибир. ул.

Т. д. Казеева А. С. С-я, ул. 3-й
Пожарской и Театр. ул.

Кашинъ Р. С., Мурашк. ул.
Клюева Л. С-я, 1 Сибир. ул.

Т. д. Колпаковъ, Вакначевъ и К°,
20 лн.

Т. д. Каръевъ П. Н. съ С-ми,
13—14 лн.

Красильниковъ И. К., 1 Сиб. ул.
Лебедевъ Е. Д., 1 Сибир. ул.

Льурья М. и Лившицъ Н., 1 Си-
бирская ул.

Т. д. Бр. Ляпины, Театр. ул.
Т. д. Митрофановъ П., 13—14
лн.

Т. д. Мухина В. Г., С-я, 1 Си-
бирская ул.

Т-во Бр. Носовы, Китайская ул.
Т. д. Петровъ П. съ С-ми; Чер-
сидская ул.

Пишевъ М. И., Минин. ул.
Т-во Знам. М-ры Полякова А.,
21—22 лн.

Т. д. Поповъ С., 19—20 лн.
Протопоповъ А. Д., Китайск. ул.
Реневъ С. В., Театр. ул.

Розенбломъ Г. Я., 1 Сибир. ул.
Т. д. Савкова С-я, 15—16 л.
Т. д. Свѣшниковъ В., 19—20
лн.

Т-во Н-ки Н. А. Соколова, 23—
24 лн.

Усова А. С. С-я, 13—14 лн.
Хучаниновъ А. Г., Театр. ул.

Т-во М-ръ Шишовъ и Горбуновъ,
19—20 лн.

к) Холсты и льнян. ткани.

Абрамовой Е. съ С-ми Торг. Д.,
7—8 лн.

Басовъ И. А. и Сыгъ Торг. Д.,
7—8 лн.

Ворисовъ Д. А., 3 лн.
Валовъ С. С., Кулибинская ул.

Валовъ Т. А., Кулибинская ул.

Василевкинъ В. П., 3 Сибирская.
 Ведерниковъ Н. Г., 9—10 лин.
 Ведерниковъ Н. И., 7—8 лин.
 Везниковскій С. А., 9 линія.
 Великосельскій Н. В., 9—10 лин.
 Верхоглядъ А. И., Кулибинская
 улица.
 Гилле и Двтрихъ, Акц. О-во Жи-
 рардовой М-ры, Главн. лин.
 Горчаковъ Ф. П., Пасс. Рѣч. Учл.
 Грибанова Я. С-ей Н-ки Т-во,
 11—12 лин.
 Демидова В. Ф. Т-во, 9—10 лин.
 Журавлевъ В. В., 9—10 лин.
 Злобинъ Я. П., Царская ул.
 Зотовыхъ Бр. Т-во, 9—10 лин.
 Иродова К. С. и Моругина Т-во
 Шалаховск. льноткацк. М-ры,
 9—10 лин.
 Козинъ Ф. Т., 7—8 лин.
 Комаровъ В. М., 10 лин.
 Лапшинъ И. А., 3—4 лин.
 Лебедевъ Д. А., 3 Сибирская ул.
 Миндовскій Т-во Волжской М-ры,
 7—8 лин.
 Моргунина В. С-я Тор. Д., 7—8
 линія
 Нефедьевъ Н. Н., 3—4 лин.
 Романовскій Льняной М-ры Т-во,
 5—6 лин.
 Сакниа П. А., Н-ки, 9—10 лин.
 Серебряниковъ Н. И., Кулибин-
 ская ул.
 Сидорова С. Т-во, 9—10 лин.
 Суздальцевы М. и А. Бр. Торг. Д.,
 1 лин.
 Шереметьевъ Т. В., 7—8 лин.
 Щербаковъ А. съ С-ми Т-во,
 20—21 лин.

М а с л а .

Акц. О-во маслян. зав. „Астра“,
 Китайская ул.
 Акц. О-во Либавск. маслоб. зав.,
 уг. Театр. ул.
 Т. д. Жукъ А. М., Царская ул.
 Мирвинъ І. Е. „
 Т. д. Ш. Мухинъ. „
 Т-во Рагозинъ В. и Ко. „
 Т-во Трпель и Познякъ, Макарь-
 евская улица.
 Теръ-Акопова, Царская улица.

Масло деревянное.

Автонычевъ П. А., Александро-
 Невская улица.
 Атанасіадисъ, Театр. пл.
 Вольноперовъ, Свѣчн. запасн. рядъ.

Комитетъ Нижегород. Епарх. Свѣчн.
 Завода, Царская улица.
 Лоскутовъ А. П., Царская ул.
 Морголинъ Х. Л., Царская улица.
 Ривлинъ М. Г., Макарьевская ул.

Машины и аппараты.

Абачинъ и Орловъ, Нижегородская
 улица.
 Т-во Блокъ, Театр. пл.
 Воровичъ. „
 Гальпертъ, Лохтенбергъ и К^о, 3-я
 Сибирская ул.
 К^о Зингеръ, Театральная ул.
 Извосковъ и Зубкау, Москательн.
 площ.
 Акц. О-во Густавъ Листъ, Театр. пл.
 Лавгензиенъ, зданіе театра.
 Натальскъ и К^о, 15—16 лин.
 Стрементаевъ А., Театр. пл.
 Соколовъ-Фровъ И. Я., Театр. пл.
 Т-во Попова. „
 О-во Герман. телефон. зав.—пред-
 ставитель.
 Гейсмансовъ, Главная пл.
 Эрлангеръ и К^о, 12 линія.
 Акц. О-во Фристеръ и Росмалъ,
 Макарьевск. ул.

М е б е л ь .

Акц. О-во Войцеховъ, Александро-
 Невская ул.
 Вяземск. складочн. Потреб. О-во,
 Театр. пл.
 Гусевъ В. Н., Александро-Нев-
 ская ул.
 Т-во Кошъ, Александро-Невская ул.
 Курбатовъ и Бѣльковичъ, Ниже-
 городская ул.
 Кустари. складъ Вятск. земства,
 Театр. ул.
 Т-во Полушкинъ и Ершовъ, Ве-
 танкуровскій переул.
 Шагаевъ Е. В., Александро-Нев-
 ская ул.
 Бр. Тонетъ, Александро-Невская
 улица.
 Хромушенковъ Г. И., Ветанкур.
 переул.
 Юганъ Кошъ и К^о, Александро-
 Невская ул.

М е л ь х і о р ь .

Арт. Крупль, 13 линія.
 Акц. О-во Норблингъ, Бр. Бухъ и
 Т. Вернеръ, 13—14 лин.
 Фраже, 13—14 лин.

Москательный и химическій
товары.

Батаевъ Л., 2-й Москат. корп.
 Бебенина П. Ф. Н-ки Тор. Дома,
 Московск. улица.
 Вахрамеевъ И. А., 2 Москатель-
 ный корп.
 Веробьевы Бр. Торг. д., 5—6 лин.
 Вяловъ А. Д. съ С-ми Торг. д.
 2 Москат. корпусъ.
 Келеръ Р. и К^о Т-во, Главный
 Домъ.
 Киббелъ Г. Ф., Московская ул.
 Т. д. Линдеръ, Александро-Нев-
 ская ул.
 Окуловъ П. А., 2 Москател. корп.
 Повизовкинъ А. Н., Царская ул.
 Поповъ А. П., Московская улица,
 № 87, 88.
 Поповъ В. П., Московская ул.
 Поповъ М. П., Главная пл.
 Сорокинъ Л. А., 2 Москат. корп.
 Тихонова А. и К^о, Тор. д., Цар-
 ская ул.
 Усачевъ В. В., Московская ул.
 Ушаковъ В. А. и К^о Торг. домъ,
 Московская улица.
 Т. д. Шавинъ и Суриковъ, 2-я
 Москательная площадь.
 Т-во Бр. Шемшуринныхъ, Москат.
 рядъ.

Музыкальные инструменты.

Мюллеръ І. Ф., Главный домъ.
 Циммерманъ Ю. Г., Главный домъ.
 Гармоніи кустарнаго издѣлія
 Буслаявъ А. И., Оружейный рядъ.
 Вѣловъ И. Л., Александро-Нев-
 ская улица.
 Вятскій кустарный земскій складъ,
 Театр. улица.
 Гайдуровъ Д. Е., Александр.-Нев. ул.
 Гудковъ Н., „
 Бр. Цоловниковы, „
 Поповъ А. А., „
 Свѣтниковъ П. М., „
 Старофровъ С. С., Нижегород. ул.
 Суходоевъ, Александро-Невская ул.
 Хохловъ И. С., Александро-Нев-
 ская ул.

Граммофоны.

Акціонерное О-во „Граммофонъ“
 Главный домъ.
 О-во Герм. телеф. завод. въ Вер-
 линѣ, Главн. площадь.

М ѣ ш к и.

Т-во Бр. Барыбины и К^о, 3 и 4 лин.
Бр. Вузины, 9 и 10 лин.
Суздальцевъ Н. В., 11 лин.

М ѣ ховой товаръ.

а) Разныя мѣха.

Агафоновъ Н. Г., 1 линия.
Азимовъ А. Г., Персидская ул.
Алинь В. Н., 5 линия.
Алинь В. О., 3 линия.
Анурияч П. С., 3 линия, Армян-
скій рядъ.
Арювичъ Ю. М., 1 линия.
Арелановъ Г. Р. Г., 1—2 лин.
Аргуновъ А. С., 4 линия.
Асутевичъ П. И., Царская ул.
Афанасьева М. В. Н-ки, 1 Ми-
нинская ул.
Бородастова К. Н. Н-ки, 4 линия.
Брадещъ С. Д., 3—4 лин.
Бромбергъ А. Ш., Царская ул.
Бромбергъ Л. М., Царская ул.
Брудастовъ Д. М., 8 линия.
Букякъ А. И., 1 Мининская ул.
Бункивъ Д. П., 1 Мининская ул.
Бункивъ П. Н., 1 Мининская ул.
Буриаевъ И. С., 1—2 лин.
Бутитъ И. В., 2 Мининская ул.,
3—4 лин.
Ветенбергъ М. В., Царская ул.
Власовъ Е. К., 3 линия.
Вороновъ Е. Н., Мурашкинская ул.
Гендляръ и Сынь, 1—2 лин.
Голубятниковъ А. М., 4 лин.
Григорьевъ, 1 Мининская ул.
Гривблатъ А. Царская ул.
Девиневъ М., 1—2 лин.
Джанумовъ Д. М., 4 линия.
Дивуновы П. и С., 1 Мининская ул.
Длугачъ М., Ватно-мѣховой рядъ
Долгинъ Н. Л., Бетанкуровская
набережная.
Дудивъ В. А., 3 линия.
Горг. д. Бр. Егоровы, Бетанку-
ровская набережная.
Жуковъ Н. Н., 7—8 лин.
Захаровъ Г. В., 1 Мининская ул.
Зильбентромъ П., Царская ул.
Золотаревъ И. Д., 3 лин.
Исиковъ К., Магометанская ул.
Ишпабаевъ М. Р., 2 линия.
Салинь И. М., 3—4 лин.
Сарповъ М. Е., 4 линия.
Сацъ Д., Царская ул.
Собельковъ И. Е., Мал. Яросл.
рядъ.
Сокинъ И. И., 3—4 лин.

Коновъ И. И., 1 Мининская ул.
Костровъ А. Х., 1—2 лин.
Кушаевъ А. А. Персидская ул.
Бр. Лашевы, противъ Китай-
скаго корп.
Торг. д. Лапиль П. С., 1 Минни-
ская ул.
Лавчикъ Л., 3—4 лин.
Медвѣдевъ Р. Н-ки, 3—4 лин.
Мельниковъ В. П., Мурашкин-
ская ул.
Мѣркивъ Р. Я., Владимирская ул.
Милютинъ М., 2 линия.
Мирабовъ С. В., 4 лин.
Т. д. Михайловъ А. М., 2 Пуш-
ная ул.
Мичуринъ М. Ф., 4 лин.
Т. д. Миоровы С-вья, Магоме-
танская пл.
Манева И. Д. Н-ки, Мурашкин-
ская ул.
Мовозонъ Я. Г. и Сынь. Му-
рашкинская ул.
Муравинъ И. И. 3-й, 3—4 лин.
Мусатовъ П. М. и Калашниковъ
Е. М., 1 Мининская ул.
Мусятъ А. А., 1—2 лин.
Набатовъ Н. П., 4 линия.
Нестеровъ В. Я., 1 Мининская ул.
Нечаевъ Д. И., 7—8 лин.
Новинскій В. А., 7—8 лин.
Носковъ И. К., 4 линия.
Опосевъ И. П., 4 линия.
Охлоковъ В. И., Царская ул.
Пановъ Я. В., 5 линия.
Паяфиловъ Я. П. съ С-ми т. д.,
1 Пушная линия.
Панышевъ Х. П., Владимир. ул.
Папальянскъ К., 4 линия.
Парфеновъ А. Я., 5—6 линия,
Армянскій рядъ
Парфеновъ В., Царская ул.
Потупинъ Б. Г., Спасская пл.
Перловъ С. В., 5—6 линия.
Плювинъ Н. Д., 3 Пожарск. ул.
Погосовъ и Вартоновъ, 4 линия.
Поляковъ И. А., 3—4 лин.
Пороховникъ Л. Ш., Царская ул.
Райхштейнъ Б. Г., 9—10 лин.
Рамонова Т. М., Театральная ул.
Раскинъ С. И., 1 Мининская ул.
Распоновъ И. И., 3 Пожарск. ул.
Рыловъ Н. П. и Лѣвниковъ Ф. П.,
3 Пожарская ул.
Савинъ И. Д., 4 линия.
Сайдашевъ Г., Нижегородская ул.
Салтыковъ И. А., 3 Пожарск. ул.
Самарцевъ И. Н., 1—2 лин.
Свѣтлинкова П. С-я Торг.-Пром.
Т-во, Бетанкуровская набережн.

Соколовъ Я. Д., 5—6 линия.
Стрижевъ С. Д., 4 линия.
Субаевъ И. И., 3 Пожарская ул.
Суворовъ П. А., 2 линия.
Суджаевъ Г. А., 5 линия.
Суринъ Д. А., 1—2 линия.
Сухаревъ Ф. Д., 3 линия.
Терентьевъ Н. Н., 3 линия.
Тереховъ С. Ф., 9—10 лин.
Тиркельтубъ И. Н., Царская ул.
Т. д. Тихоновъ и Козловъ, 3—4
линии.
Тропезниковъ и К^о, Спасская пл.
Трофимовъ П. Я., 1 Мининская ул.
Урмановъ С. С., 24 линия
Фабрикантова А. Г., 5—6 линия.
Файзулинъ Х. А., Персидская ул.
Файзулинъ Ш. С., Нижегород. ул.
Фалъевъ Н. Н., 1 линия.
Филатовъ Н. И., 1 Мининск ул.
Фридманъ П. П., Царская ул.
Фроловъ Я. Ф., 3 линия.
Хохловъ В. М., 1 Мининская ул.
Черновъ Г. Б., 3 линия.
Чибисhevъ, Мурашкинская ул.
Шафигулянъ Ш., Персидская ул.
Шульцъ Э., 1 Пушная ул.
Щегловъ В. М., 1 Мининская ул.
Шетвинкинъ П. В., 1 Мининск. ул.
Т. д. Бр. Эзовы, 5 линия.
Яковлевъ А. съ С-ми, Пуши. рядъ.
Якушева С-я, 1—2 лин.

б) Барашекъ и овчинки искусств.

Т. д. Бирюковъ и Кудряшевъ, Цар-
ская улица.
Масловъ Ф. В., Царская ул.,
Т. д. Соколова съ С-ми, Царск. ул.
Т. д. Федорова З. и К^о, Царск. ул.

в) Бѣличьи мѣха.

Блохинъ С. Д., 7—8 лин.
Нѣмчиковъ П. К., 7—8 лин.
Солодягинъ А. А., 8 линия.
Сѣрковъ Ник. Ег., 8 линия.

г) Каракуль.

Абулатовъ Х., Бетанкуров. набер.
Акчуринъ Я. П., 24 линия.
Бережинскій Т. Х., 5—6 лин.
Вергазовъ М., Царская ул.
Кашаевъ М., Бетанкуровск. набер.
Московское Торговое Пром. 0-во,
Спасская площадь.
Шникеръ и Циммеръ, Спасская
площадь.
д) Котиковъ и толеньи шкурки.
Т. д. Калвинъ И. М. К^о. Бетанку-
ровская набережная.

Косолапова М. М., Нижегород. ул.

е) *Котачи, зайчы и лисьи мяжа.*

Стрижев С. Д., 3 линия.

Осипов А. С., 5 линия.

ж) *Мерлушка.*

Азимов Ч., Магометанская ул.

Бр. Алиевы, Караванная ул.

Бр. Аскеровы, Магометанская ул.

Бр. Ахмедовы, Караванная ул.

Вибишев, 24 лин.

Варшавский В. Х., 5 линия.

Капустин М. А., 24 линия.

Казаков С. А., 3 Пожарск. ул.

Кусаков-Абабов и К°, Магомет. улца.

Курбов А., Магометанская пл.

Мамедов М., "

Мусяев А., 24 лин.

Полунов Я., 5—6 лин.

Решпов А., Караванная ул.

Т. д. Стукент, 9—10 лин.

Фактулин С. Н., 24 лин.

Хадиев Х., Магометанская ул.

з) *Овчина простая.*

Агафонов М., 1 Мининская ул.

Акчурин, Китайская ул.

Александров А., 1 Мининск. ул.

Кругляков П., Оренбургская ул.

Егоров А. Я., Владимирская ул.

Мязов А., Пожарская ул.

Керзнер Г. Л. и С-н, Московская ул.

Красильников, Театр. ул.

Наумов А., Мининская ул.

Рогов П., Мурашкинская ул.

Парамонов А., Театральная ул.

Саберин Г. Г., 3 Пожарская улца.

Стрижев С., 4 лин.

Сажин И., Мурашкинская ул.

Шумилов П., 1 Мининская ул.

Мыло простое.

Аланаев И., Царская ул.

Т-во Арасламова, Царская ул.

Бакиров Г., "

Брайнин И. А., Царская ул.

Бешевина Е. Г., "

"Волга", Царск. ул.

Вольперт М., Царская ул.

Галикбев А., "

Дряхлов К. В., "

Комаров Н., "

Краснов К. М., Царск. ул.

Т-во Бр. Крестовниковых, Царская ул.

Лавренов Н. А. Царская ул.

Миркин И. Е., "

Мухин Ш., "

О-во костеобжигат. заводов, Московское шоссе.

Пекин Н. В., Царская ул.

Постников В. М., Царская ул.

Н-кл Рязанова П. П., Царск. ул.

Терь-Акопов, Царская ул.

Сибиряков М. Г., Царская ул.

Ягунов П. А., "

Царевский П., "

Мучной товаръ.

Дегтярев М., городъ, Набережная рѣки Оки.

Т-во Башкирова М., городъ, Набережная р. Оки.

Мусин, И., городъ, Нагорный пер., близъ Набережной.

Шелудяков, городъ, Набережная р. Оки.

Мочало и мочальные издѣлья.

Вальков, Московск. ул.

Серов И. Н., Московская ул.

Т-во Тихомировъ Т. О. съ С-мъ, Александро-Невская ул.

Трубин М. С., Алекс.-Невск. ул.

Толкачев М. М., Алекс.-Невск.

Нитки и пряжа.

Богородско-Глуховск. М-ра, 3 Сибирская ул.

Бешевин Н. И., Царская ул.

Т. д. Васильева, "

Валов С., Кулибинская линия.

Нечаев М., Царская ул.

Т-во Жукова, Пушная набережн.

М. Содомовой С-я, 3 Сибирск. улца.

Серебренникова П. П., 1—2 лин.

Т. д. Прибыловы, 17—18 лин.

Бр Разероновы, Ивановская ул.

Т-во Невской Ниточ. М-ры Мануфакт. набережная.

Т. д. Честухина Н-ки, 19—20 лини.

Номера и квартиры.

"Биржевое Подворье" Н. И. Михеева, Царск. ул.

Вишнякова В. А., Кулиб. ул. (близъ Алекс.-Невск. площ.).

Иванова Н-ки, Царская ул.

Биржевые номера Ермолаева, у Пашкоут. моста.

Номера Николаева А. И., Алекс.-Невская ул.

Номера Симанского, Александро-Невская ул.

Номера Сибирякова Е. Ф., Алекс.-Невская ул.

Московские номера, Царская ул.

Ново-Моск. подворье Н. И. Михеева, 1 Сибирск. ул.

"Торговое Подворье" Н. Н. Симанского, Бетанкуров. набер.

Номера Александрова, Театр. ул.

"Махнатова

"Нижегородское Подворье" М. А. Горниова, уг. Нижегород. ул. и Театр. пл.

"Первые центральные номера", Театр. площ.

Европейскія номера, уг. Театр. ул.

Номера "Россия", Театр. площ.

Московское подворье, Театр. площ.

Сухаревское Коммерч. подворье, уг. Нижегород. ул. и Театр. площ.

Номера Д. В. Хусаиновой, Театр. улца.

Номера Иманкулова, Театр. ул.

"Пальникова, Магом. площ.

"Персидскій Караванъ-Сарай", Магометанск. площ.

"Торговые номера", Торговая площадь.

"Купеческіе номера", 3 Сибирская ул.

"Волжско-Камское подворье", 3 Сибирск. ул.

"Юрское и Богородское подворье", Оренбургск. ул.

Номера Самойлова, Оренбург. ул.

"Александрова, Богород. ул.

"Наумова, 3 Пожарск. ул.

"М. Д. Ермолаева, 3 Пожарск. ул.

Номера Катюшина, Платочн. ул.

"Злобина, Царская ул.

"Блинова, "

Коммерческіе номера, Фарфоровый рядъ.

Номера Паршина, Ярослав. ул.

"Наумова, "

"Шихина, Кулибин. ул.

"Книшешское Подворье", Кулибинская ул.

Номера Катюшина, Кулибин. ул.

О б о и.

Алпатова О. Д., Александро-Невская ул.

Алпатовъ В., Александро-Невская ул.

Коротовъ П., Александро-Невская.
Дмитріева - Воронова, Александро-
Невская ул.
Махвикинъ А. Н., Александро-
Невская ул.
Житкова Т. А., Александро-Нев-
ская ул.
Носовъ П. А., Александро-Нев-
ская ул.
Павлухинъ Д. П., Бубновская ул.
Протопоповъ С. Г., Александро-
Невская ул.
Савушкинъ, Александро - Невская
улица.
Шулейкинъ В., Главная площ.

Оружейные магазины.

Березинъ Н. А. Нижегородская
улица.
Битковъ А. А., Александро-Нев-
ская ул.
Зимина вдова, Александро-Нев-
ская ул.
Евдокимовъ А., Нижегородская ул.
Коновновъ, Александро-Невск. ул.
Петровъ И., Нижегородская ул.
Шевбрунеръ Н-ки, Нижегородская
улица.

Обувь.

а) Вальная и стельки.

Абишинъ А. И., Александро-Нев-
ская ул.
Александровъ А. И., Макарьевск.
улица.
Антоновъ А. И., Царская улица.
Балакинъ И. М., Платочная ул.
Безруковъ В. В., Кулибинская
улица.
Борисовъ В., Царская ул.
Бр. Вавиловъ, Платочная ул.
Варгановъ И. П., Платочная ул.
Гарновъ И., Кулибинская ул.
Груздевъ А. П., Платочная ул.
Грачевъ В. А., Александро-Нев-
ская ул.
Заплатинъ В. П., Нижегородская
улица.
Карповъ М. Е., Александро-Нев-
ская ул.
Кашинъ И. Ф., Макарьевская ул.
Калыгинъ И. В., Царская ул.
Комаровъ Н. В.,
" "
Корниловъ Н.,
" "
Камзоловъ В., Кулибинская ул.
Камзоловъ С., Царская ул.
Киселева А., Кулибинская ул.

Крупеникова Е., Царская ул.
Н-ки Лотошника М., Платочная
улица.
Бр. Мариничевы, Макарьевская
улица.
Мариничевъ Е. Г., Макарьев. ул.
Мариничевъ Т. И.,
" "
Мелузянковъ, Платочная ул.
Муратова М.,
" "
Новиковъ В.,
" "
Проничевъ Г. В., Кулибинская
улица.
Т-во Бр. Родигиныхъ, Царская ул.
Румянцевъ Е., Платочная ул.
Рѣзинъ Ф. П.,
" "
Смирновъ М. Н., Александро-
Невская ул.
Смирновъ А., Платочная ул.
Софроновъ Е., Царская ул.
Сусловъ В., Платочная ул.
Сухаревъ А., Кулибинская ул.
Сѣдловъ А. Л., Макарьевск. ул.
Передуминъ М., Кулибинская ул.
Погодинъ М. Е., Ярославская ул.
Рыжовъ П., Кулибинская ул.
Бр. Стуловы, Царская ул.
Тихомировъ М., Платочная ул.
Толчковъ А. В., Александро-Нев-
ская ул.
Тяпкина А. С., Нижегородск. ул.
Орловъ Ф. съ С-мъ, Макарьев-
ская ул.
Федосѣевъ И. А. Пожарская ул.
Фомина И. С., Платочная ул.
Фоминъ Ф. Ф., Кулибинская ул.
Фроловъ С. Я.,
" "
Харитоновъ А. С., Царская ул.
Хрѣновъ П. Я., Платочная ул.
Чвановъ Е. А., Кулибинская ул.
Шинкинъ А. В.,
" "
Щаниковъ Д., Платочная ул.
Яковлевъ А. С., Царская ул.

б) Вязаная обувь и туфли.

Артемьева О. П., Иркутскій мостъ.
Кошыллова А. С.,
" "
Рыбаковъ И. Н., Бразильскій пас-
сажъ.
Шустовъ А. М., Пассаажъ рѣчн.
учлища.
Янковъ В., Бразильскій пассажъ.

в) Азиатская обувь.

Амирхановъ, Нижегородская ул.
Галѣевъ М., Театральная ул.
Иманкулова-Сибирякова, Театраль-
ная ул.

Хайбуллинъ, Магометанская площ.
Т-во Юсуповъ и К^о, Нижегородск.
улица.

г) Бурочная обувь.

Жевакинъ С. И., Царская ул.

д) Кожаная обувь.

Андреевъ С. А., 9—10 лив.
Н-ки Варabanщикова, 9—10 лив.
Т. д. Васильевъ, Шкваринъ, Авдѣ-
евъ и К^о, 19—20 лив.
Евдокимовъ М. Е., уг. 21 ливн.
Заплатинъ В. П., Нижегородская
улица.
Кривицкій Р. А., Александро-Нев-
ская ул.
Королевъ М. Л., 9—10 ливн.
М-ра французской обуви, Театр.
площ.
Т-во Погребовъ и Егоровъ, прот.
Гл. дома
Сенатскій Е. С., Театральная площ.
Столкандъ І. Я., 7—8 лив.

Парфюмерный товаръ.

Т-во Брокеръ и К^о, Александро-
Невск. ул.
Т. д. Бр. Каримовы, Магометан-
ская пл.
Т-во Келлеръ и К^о, Главный
домъ.
Т-во Остроумова, Александро-Нев-
ская ул.
Т-во Ралле и К^о, Главный домъ.
С.-Петербургская хим. лаборато-
рія, Гл. ливн.
Т. д. Чепелевецкій, Александро-
Невск. ул.

Пухъ и перо для подушекъ.

Бунегинъ А. П., 3 Пожарская ул.
Козловъ А.,
" "
Кочинъ Н., Нижегородская ул.
Мазовъ А. С., 3 Пожарская ул.
Г. Черетъ, Гл. ливнн и Нижего-
родская ул.
Рассельъ А. І., Старо-Самокат-
ская площ.
Бр. Смолины, 3 Пожарская ул.
Филипповъ И., 3 Пожарская ул.

Перчатки и рукавицы.

Бр. Александровы, 3 Сибирская ул.
Александровъ П. съ С-ми 3 По-
жарск. ул.

Т. д. Артемова Н.-ки, 3 Сибирская ул.
 Биткинъ И. В., Кулибинская ул.
 Вигдорчикъ А. М., Бразильск. пассажъ.
 Деровъ, Нижегородская ул.
 Короткинъ И., Кулибинская ул.
 Овсянниковъ А. В., Богородско-
 ская ул.
 Яковлевъ А. Я., Нижегородская
 улица.

Платье готовое.

Т-во Анкива, Нижегородская ул.
 Беккеръ и Сынъ, 11—12 лин.
 Брусины А. И., Нижегородская
 улица.
 Егоровъ В. Е. 13—14 лин.
 Киришкский С. Я., Нижегород-
 ская ул.
 Бр. Пичугины, 3 Пожарская ул.
 Подиско, Нижегородская ул.
 Бр. Пѣтуховы, 15—16 лин.
 Фиксель С., Нижегородская ул.
 Якобовъ А.,

Полушубки и шубы.

Бережинскій Л., 5 лин.
 Воконъ Н. И., Магометанская пло-
 щадь.
 Воробьевъ И. И., Макарьевская
 улица.
 Крестьянниковъ А.,
 Корниловъ И. М., Царская ул.
 Кропачевъ А., Магометанская
 площ.
 Лецинскій В. А., Царская ул.
 Т. д. Миронова С.-вья, Магометан-
 ская пл.
 Пронинъ А. Д., Театральная ул.
 Бр. Сабянины, 3 Пожарская ул.
 Т. д. Турлавова С.-вья, Театральн.
 улица.
 Т. д. Тихоміровъ Д. Е. съ С-ми,
 Царская улица.
 Уховъ Ф., Царская ул.
 Оглоблинъ И. В. съ С-ми, Маго-
 мет. площ.

Пробки и укупорочный мате- риаль.

Брюсовъ П. А., Москательная пл.
 Т-во Бр. Мамонтовыхъ. Главн.
 площадь.
 Сулимскій Ф. А. Макарьевская ул.

Пуговицы.

(См. галантерейный товаръ).

Пуховыя Оренбургскія издѣлія.

Еремий В. А., Александро-Невск.
 улица
 Олесовъ М. Ф., Пассажъ рѣчн.
 училища.
 Цоковъ Е., Пассажъ рѣчн. учи-
 лища
 Тимофеева М., Бразильскій па-
 сажъ.

Резиновыя галоши и издѣлія.

Т. д. Брикошинъ В. и К°, Театр-
 ральн. пл.
 Московское Т-во Резинов. М-ры,
 Театральн. площадь.
 Селатская Е. С., Театральная
 площ.
 Цихлау и Брантъ, Театральная
 площ.
 Т-во „Проводникъ“, Театральная
 площадь.
 Т. д. Фельтштетинъ и Розен-
 бергъ, Га. домъ.
 Т. д. Шмериль, Бетанкуровская
 набережн
 Людвигъ Нобель, Театр. площ.

Роговыя издѣлія.

Зедникъ-Энтцъ, Театральная ул.
 Коничевъ,
 Кравинъ П. И., Главн. домъ.
 Сѣрковъ И. А.,
 Толчельниковъ В., Вубновскій па-
 сажъ.

Рыбный товаръ.

Борисовъ И. Д., Рыбный кара-
 ванъ.
 Бр. Везубиковы, Рыбный кара-
 ванъ
 Т-во Н-ковъ Вахрамѣева, Рыбн.
 караванъ.
 Гузѣвъ В. Г., Царская ул.
 Ермолаевъ Г. Ф., Торговая площ.
 Бр. Кузнецовы, Рыбный караванъ.
 Маркова А. Н.
 Т. д. Орѣхова С.-вья,
 Т. д. I. Окуловъ съ С-ми Тор-
 говая площ.
 Платоновъ К. И., Рыбный кара-
 ванъ.
 Т. д. Бр. Сапожниковы, Рыбн. ка-
 раванъ.

Сторожевъ М. Е., Рыбн. караванъ.
 Торсуевъ Н. М., Торговая площ.

Рыболовныя снасти.

Т. д. Гурьевъ и Склянинъ, уг.
 Царской и Кулибинской ул.
 Бр. Барповы, Царская ул.
 Федоркинъ С., Московская ул.

Свѣчи стеариновыя.

Т. д. Жуковъ А. М., Царская
 улица.
 Т-во Бр. Крестовниковыхъ, Цар-
 ская ул.
 Невское стеариновое Т-во, Цар-
 ская ул.
 Одесское стеариновое Т-во, Цар-
 ская ул.

Сѣмена.

Устинова С.-вья, Макарьевская ул.

Соль.

Кн. Голицынъ, городъ, Рождест-
 венская ул.
 Любимова И., Каванино, Песоч-
 ная ул.
 Гр. Строгановъ, городъ, Рождест-
 венск. у.
 Синевъ М. Н., городъ, Виржа.

Составы отъ насѣкомыхъ.

Лебедевъ М. В., Царская ул.

Солодковый корень.

Головкинъ Н. Я., Петербургская ул.
 Канаки, Макарьевская ул.

Спички.

Гриблатъ М. Б., Главная площ.
 Дунаевъ И. Н., Макарьевская ул.
 Т-во Бр. Шемшуриныхъ, Москва-
 рядъ.

Стекло оконное.

Дерюгинъ И. А., Александро-Невск
 площадь.
 Зеленовъ С. С., Петербург. у. (См
 объявл.)
 Лебедевъ А., Александро-Невская
 площадь.
 Н ки Пашкова, Петербургская ул.
 Плотниковъ Н., Александро-Невск
 площадь.
 Серебряниковъ М. С. Александро-
 Невская площ.

Т. д. Франк и К^о, Зеркальный рядъ.
Штедингъ А. Московское шоссе.
Стекланная и хрустальная посуда.
Т. д. Вѣкинъ и Алексѣевъ, Петербургская ул.
Т. д. Бѣлтовъ Л. Петербургск. ул.
Т. д. Гавриловъ Ф., Александро-Невск. и Кулибинск. ул.
Голубятниковъ В. Н., Петерб. ул.
Юффе и К^о, Александро-Невск. ул.
Нечаева-Мальцева Ю. С., Петербургская ул.
Акц. О-во Мальцевскихъ заводовъ, Петербургская ул.
Т. д. Бр. Федоровскихъ, Петербургская ул.
Бр. Тренины, Петербургская ул.
Сундуки и шкатулки.
Баравовъ А. М. Александро-Невская ул.
Н-ки Гордѣва, Нижегородская ул.
Дворянскіе, Театральная ул.
Елхинъ А. Т. Александро-Невск. ул.
Кокушкинъ. " " "
Комаровъ, 3-й Котомный рядъ.
Калкинъ М. И., Александро-Невская ул.
Мясниковъ, Александро-Невск. ул.
Масловъ Н. М., Александро-Невская ул.
Рачковой Н-ки, Александро-Невская ул.
Рудаковъ, Кулибинская ул.
Цыбасовъ Н., Торговая площадь.
Чуринъ С. Н. Алексѣевская ул.
Сундуки и шкапы несгораемые.
Акц. О-во Густавъ Листъ, Театральная пл.
Комаровъ И., 3-й Котомный рядъ.
Бокушкинъ П. Я., Александро-Невск. площадь.
Смирновъ И., Александро-Невск. ул.
С ы р ь.
Бр. Бландовы, Макарьевская ул.
Табачный товаръ и гильзы.
Асмоловъ-Зиминъ Н. Г., Макарьевская ул.
Андреевъ А., уг. Царской ул. и Буби. площ.
Г-во Бостанжогло М., Александро-Невская ул.
Вѣлоусовъ съ С-ми, Макарьевск. ул.

Бр. Вахрамѣевы, Макарьевск. ул.
Т. д. Викторсонъ-Старшій, Макарьевская ул.
Т. д. Вяловъ съ С-вьями, Москательная пл.
Дмитріевъ Н. и Вѣлоусовъ Г., Макарьевская ул.
Дунаевъ И. Н., Макарьевск. ул.
Т. д. Катыхъ, Макарьевская ул.
Кушнаревъ Я. С., Макарьевск. ул.
Окуловъ П. А., Москательн. корп.
Семеновъ Г. С., Царская ул.
Чумаковъ И. М., Макарьевская ул.
Т-во Бр. Шемшуриныхъ, Москательный рядъ.

Фарфоровая и фаянсовая посуда.

Т. д. Бр. Бармины, Александро-Невская пл.
Куриновъ И. М., Александро-Невская пл. и Главная линія.
Князевъ Н. М., 1 фруктовый корп.
Т-во Бр. Корниловыхъ, 11—12 линія.
Кузнецовъ И. Е., Александро-Невская площ.
Т-во Кузнецова М. С., уг. Петербургск. ул. и Александро-Невск. площ.
П. С. Пронинъ, Александро-Невская площ.
Привислянскіе фаянсов. заводы, 11—12 линя.
Н-ки Храпуновыхъ-Новыхъ, 11—12 линя.
Чистовъ Р., 1-й фруктовый корп.

Цвѣты искусственные.

Т. д. Муратовъ и Соколовъ, Главная линія.
Травинскій П., 3 Сибирская ул.

Церковная утварь.

Т-во Захряпина С-вья, Главный д. Комитетъ Нижегородск. Епарх. свѣчн. зав., Царская улица,
Мѣшковъ С. С., Царская у.
Т-во Немирова-Колодкина, Главная линія.
Т. д. Одовянинниковъ С-вья, Мѣдово-олов. рядъ.
Т-во Хлѣбникова С-вья и К^о, Главн. линя.

Чай и Сахаръ.

Т-во Боткина П. С-вья, Бубиновская площ.

Вогау и К^о, Китайская ул.
Т. д. Высоцкій и К^о, Макарьевская ул.
Т. д. И ки Грибушина, Бубиновская площадь.
Т-во Губкина и Кузнецова, 1—2 линія (см. объявленіе).
Копыринъ Н., Александро-Невская улица.
Медвѣдевъ И. М., Бубиновская ул.
Т-во „Караванъ“, " "
Мирововъ Н., " "
Т-во Бр. Пошовыхъ К. и С., Главная площадь.
Т-во Поповъ В. И., Александро-Невская ул.
Т-во Перловъ В. съ С-ми. Александро-Невская ул.
Т. д. Перлова С. В. Александро-Невская ул.
Т. д. Ротермундъ, Китайскій провъздъ.
Т. д. Расторгуева, Спасская площ.
Сергѣевъ Н. И., Спасская площ.
Смирновъ А. С., Александро-Невская ул.
Т-во Казанской М-ры Утямышевъ и К^о, Китайская ул.
Увлянинъ Н. В., Александро-Невская ул.
Т. д. Бр. Фроловы, Макарьевская улица
Фе-юанъ-дэ, 10 линія.
Шведцовъ А. В., 1 Пушная линія.

Ч а с ы.

Анисимовъ М. Н., Бразильскій пассажъ.
Аврахъ, Царская ул.
Генрихъ Леуба, Царская ул.
„Женева“, Главная площадь
Калашниковъ М. П. и С-нъ, Главная площадь.
Мозеръ и К^о, Главная площадь.
Морель, Главная площадь.
Розенблатъ М. Л. и С-нъ Главная площадь.
Расинъ, Бразильскій пассажъ.
Перлинъ М. В. Бразильскій пасс.
Рейнинъ В. Царская улица.
Рейнинъ I., " "
Родионовъ М., Главная площадь.
Тихановскій А. Н. Главная площадь.
Бр. Четуновы, Главная площадь.

Чернила.

Луковниковъ, Главная площадь.
Северюгинъ, Царская ул.

Чулки и варежки.

Т. д. Н-ки Артемова, 3 Сибирская ул.
 Винкеръ и Гертнеръ, 3 Сибирская улица.
 Башева А., Макарьевская ул.
 Башевъ С., Кизлярская ул.
 Зубковъ М. А., Ярославская ул.
 Егоровъ П. Ф., уг. Макарьевской и Кизлярской ул.
 Ивановъ и Эдуардовъ, 10—20 лин.
 Кочневъ I. Я., Ярославская ул.
 Кукинъ А. Н., Ярославская ул.
 Лукинъ А., Платочная ул.
 Лепининъ Г. В., Макарьевская ул.
 Медвѣдевъ, Кизлярская ул.
 Паршинъ Г. А., Ярославская ул.
 Прохоровъ,
 Серебренниковъ Н. И., Кулибинская ул.
 Т. д. Устиновъ и Шурковъ, Макарьевская ул.
 Федотовъ В. В., Макарьевск. ул.

Шапочный и картузный товаръ

Александровъ М. Е., Царская ул.
 Бальковъ Д. П., 3 Сибирская ул.
 Бобарыкинъ П. Д., Царская ул.
 Богачева О. Г., 21—22 линия.
 Вагинъ И. В., Царская ул.
 Варакинъ И., Нижегородская ул.
 Мироновъ Д. П., Торговая площ.
 Пановъ М. И. съ С-ми, Нижегородская ул.
 Пуговкинъ, Царская ул.
 Родионовъ С. С., Торговая площ.
 Т. д. Силинъ и Золотаревъ, 11—12 линия.
 Сорокинъ К. М. Нижегородская ул.
 Т. д. Н-ки Ччагова, Торговая площадь.
 Т. д. Н-ки Ширшовой, 7—8 лин.
 Фомичева М. Н., 12 лин.

Ш е р с т ь .

Бабуринъ П. Г., Кизлярская ул.
 Бучневъ Л. С., Царская ул.
 Жвакинъ,
 Казаковъ М., Театральная ул.
 Кашинъ С. Ф., 3-я Сибирская ул.
 Т. д. Кузнецовъ, Персидская ул.
 Прохоровъ В. П., Ярославская ул.
 Бр. Тюсовы, 3-я Пожарская ул.

Шорный товаръ.

Александровъ П. Я., 5—6 линия.
 Варыхановъ П. И.,

Грибковъ В. В., 3 Пожарская ул.
 Евлевнй Н. Н., Царск. ул.
 Т-во Желтова съ С-мъ, Ярославская ул.
 Зайцевъ Т. У., 7—8 лин.
 Машинъ И. Е., Царская ул.
 Моденовъ А. М., 3 Пожарская улица.
 Морозовъ П. М., Нижегородская улица
 Слюзбергъ М. О., Московская ул.
 Сосульникова А. А., Нижегородская ул.
 Царевскій П. П., Царская ул.
 Швецовъ Н. Т., Нижегородская.

Щепной товаръ.

а) Ложки и посуда деревянная.

Витушкинъ А. К., Петербургская улица.
 Калугинъ С. Л., Александро-Невская ул.
 Киселевъ И. К., Александро-Невская ул.
 Кузнецовъ, Александро-Невская ул.
 Маслениковъ Н. И., Александро-Невская ул.
 Носовъ А. П., Петербургская ул.
 Носовъ Ф. А. Александро-Невская улица.
 Пирожниковъ В. А., Александро-Невская площ.
 Сергѣевъ А. Ф., Александро-Невская площ.
 Сафоновъ Н. А., Петербургская ул.
 Стронскій П. С., уг. Кизлярской улицы.
 Шляпниковъ И. И., Александро-Невская площ.
 Шишкинъ А. М., Макарьевск. ул.

б) Душ и олобли.

Брысинъ Т., 3 Пожарская ул.
 Дорожниковъ А. П. Ново-Самокатская площ.
 Ерофьевъ Г. В., Ярославская ул.
 Низовъ В., Ново-Самокатская пл.

в) Рожки и мочало.

Аксановъ С., Платочная ул.
 Елкинъ М., Александро-Невская ул.
 Каверзинъ Е. К., Царская ул.
 Кулаковъ П., Саратовская ул.
 Т-во Тихомировъ съ С-ми, Александро-Невская ул.
 Толкачевъ М., Александро-Невская улица.

Кромѣ того товары: дуги, олобли, полозья, мочало и издѣлія изъ него въ большомъ количествѣ продаются на Мочальномъ островѣ.

Щетки и счеты.

Т. д. Бр. Лавровы, Александро-Невская ул.
 Егоровъ Е. Н., Александро-Невская ул.
 Кухтаровъ Я. Т. съ С-ми, Александро-Невская ул.
 Кухтаровъ Я. Т., Александро-Невская ул.
 Бр. Кухтаровы, Бубновская площ.

Э к и п а ж и .

Бочкаревъ И. М., Платочный рядъ.
 Гусевъ Г. М., Нижегородская ул.
 Мариничевъ Н. И.,
 Медвѣдевъ А. П.,
 Николаевъ К. Н.,
 Обуховъ съ С ми,
 Н-ки Федотова,

Эмалированная посуда.

Бр. Бондаренко, Александро-Невская ул.
 Т-во „Вулканъ“, Александро-Невская ул.
 Акц. О-во „Ляборъ“, Московское шоссе.

Янтарныя издѣлія.

Гутманъ Г., 3 Сибирская ул.
 Капанскій М., 3 Сибирская ул.

Промышленныя учрежденія въ Н.-Новгородѣ.

Б А Н И .

Ахапкина А. А., Живоносная ул., с. д.
 Важдава О. Н., Фабричная слобода, с. д.
 Виноградова Е. В., Выставочная территория, с. д.
 Н-ки Гибушева И. П., Ковал. с. д.
 „ „ „ „ Лыкова дам.
 Егорова Е. Е., Вознесенск. п., с. д.
 Н-ки Ермолаева А., Алексѣевская ул., пр. Черн. ируда.
 Н-ки Курганова, Канавино, Зарубаевская дача.
 Соболева, Канавино, Москов. шоссе
 Перлова, Канавино, Москов. шоссе

Водопроводныя мастерскія.

Ивановъ И. П., Тихоновск. у., с. д.
Улановъ А. А., Тихон. у., д. № 9.
Крувичъ А. М., Варв. д. Пальцевой.
Шапошниковъ, Холоди. пер.

Войлочной и валяной обуви заводы.

Леви А. Г. Канавино, Александровская улца, с. д.
Смирнова М. Н., Ильинка, с. д.

Водочный заводъ.

Г. д. Бр. Фроловыхъ, Живоносн. ул. с. д.

Вывѣсокъ мастерскія.

Бардова, Ошарская ул.
Кравцева Ф. М., В. Покровка, пр. кирки.
Шалимова Ф. А., В. Покровка, д. Кемарскаго.
Чеснокова, Ошарская ул.

Гильзовыя фабрики.

Аппакъ С. Р., Ковалиха, с. д.
Тришканъ М. Ш., Грузинскій пер. с. д.

Гончарный заводъ.

Костина И. А. Александровск. ул., с. д.

Детярный заводъ.

Микерова Ф. Ф., Московск. шоссе.

Желѣзорѣзательный заводъ.

Коварскаго П. Я., Канавино, Набережная р. Оки.

Жестян. издѣлій мастерская.

Рабкинъ И. Г., Канавино, Набережн. р. Оки.

Известковые и алебастровые заводы.

Г. д. Кашеварова и Маслова, ст. Растянино, Моск.-Нижг. ж. д.
Кутушева М. Г., Благотѣщевская сл., с. д.

Иконописныя мастерскія.

Круглова А. А., Б. Ямская, д. Круглова.

Испытательная станція цѣпей и якорей.

Н-ки А. А. Смѣлова, при д. Ратманихѣ.

Капсюльныя заведенія.

Гордѣва П. (бывш. Мейеръ), Ковалиха, 36.

Красильныя заведенія.

Ефимовой-Городецкой, Осыпн. ул. Каспз И. А., Рождеств. ул.
Черноласкина, Варварка, с. д.
Черноласкина, В. Покровка.

Кузницы.

Бочкарева И. М., Сергѣевск. оврагъ.
Волосова П. И., Лыкова дамба.
Жигалова В. Г., Архангельск. ул. соб. домъ.
Мюнтеръ, М. Печерка.
Полякова А. В., Благотѣщ. слоб.
Пирогова, Дворянская у., с. д.
Радина М., Жуковская у., с. д.
Франкъ И. В., Болотовъ п., д. Ерышевой.
Царева Ф., Лыкова дамба.
Чеснокова П., „

Льно-прядильн. фабрика.

Т-во Льно-пряд. фабрики, Молитовка.

Ломбарды.

Городской ломбардъ, Благотѣщ. площ., д. Городск. О-ва.
С.П.-Б. Столячн.-Ломбардъ, Рождеств. у.
Трифорова Л., Варварка, д. Кашивой.

Лѣсопильные заводы.

Волкова А. И., Бурнаков. прист.
Грибова В. И., за Печерскими казармами.
Животовскаго П., Молитов. затонъ.
Г. д. Кашеваровъ и Масловъ, ст. Растянино, Моск.-Ниж. ж. д.
Сергѣевъ А. П., Сормов. прист.
Пудова А., Моховыя горы.

Макаронная фабрика.

Т-во М. Башкирова, Благотѣщ. сл., с. д.

Масло-очистительные заводы.

Великовскаго И. Я., Канав., Моск. шоссе.
Т. д. Миухинъ Ш. I., Канав., Моск. шоссе.
Миркинъ I. Е., Канавино, Моск. шоссе.
Персидъ Э. М., Канав., Моск. шоссе.
Т-во Трешель и Познякъ, Кан., Моск. шоссе.
Теръ-Акоповъ И. П., с. Варя.

Механическіе и котельно-судостр. заводы.

Акціон О-во „Сормово“, с. Сормово.
Вагдаевъ и Семеничевъ, Фабрич. слоб.
Бр. Волосовыхъ, Лыкова дамба.
Т-во Дѣброва и Набогильтъ, Рождеств. у.
Крюкова П. Е., Молитовка.
Латяева Н. П., „
О-во „Мазутъ“, Фабричн. слоб.
Пфоръ Н. и К^о, Канавино, Новинская у.
Яковлева М. Ф., Молитовка.

Мукомольн. мельницы.

Ахалкинъ А. А., Живописнов. у.
Дегтяревъ М. А., Благотѣщ. сл.
Т-во М. Е. Башкирова, Благотѣщ. слоб.
Башкировъ Я. Е., Канав., Набер. р. Оки.
Шеретшевъ И. И., Борскій перев.

Мыловаренные заводы.

Великовскаго И. Я., Канав., Моск. шоссе.
Вольпертъ, Бан., Моск. шоссе.
Данишевскій М. И., Канав., Александров. у.
Миркина Е. I., Канавино, Моск. шоссе.
Т-во Трешель и Блямовичъ, Канавино, Моск. шоссе.
Постникова В. М., Канав., Моск. шоссе.
Теръ-Акопова И. П., с. Варя.

Мѣдно-слесарныя заведенія.

Алферьева С. И., В. Печерка, д. Еринова.
Колѣнова А. И., Б. Ямск., д. 53.

Кулибинское рем. учил., Б. Печер.
Лебедева Р. М., Ильвика, д.
Блинова.
Петрова А., М. Печерка.
Семенова М. И., Рождеств. у., д.
Шуаева.
Сластенина И., Лыкова дамба.
Сухарева Г., Рождеств. у., д. Бли-
нова.

Садовникова, Дворянск. ул.

Обойщики.

Квятковский, Б. Покровка, д. Дво-
рянства.
Морозовъ, Дворянская ул.
Зиминъ А. Б., Варварка, 20.

Переплетныя мастерскія.

Т-во Н. И. Волкова и К^о, Груз.
пер.
Искольдскаго, Осыпная ул.
Т-во Машистова, М. Покровка.
Муха П., Варвар. пл.,
Русинъ Н. Г., Варварка,
Рукавишниковъ В. А., Алексѣев. у.
Петрова, Рождеств. ул.

Портныя дамскаго платья.

Бузыгинъ И. С., Б. Покровка.
Комаровскій Г. М., "
Нягулинъ И. С., "
Сосновскій, Театр. площ.

Портныя мужскаго платья.

Албертовъ, Б. Покровка.
Вейнштейнъ А. С., Б. Покровка,
д. Карлова
Рабиновичъ и Вайнштейнъ, Б. По-
кровка, д. Кемарскихъ.

Пивоваренныя заводы.

Гориновой Е. Д., Канав., Кузн. ул.
Н-ки Ермолаева А. Ф., Почайна.
Т-во Калашникова М. И., Благов.
слоб.

Прачечныя заведенія.

Архангельской, Студен. у., с. д.
Тяпина, Б. Покр., д. Равкиндъ.
Каспъ И. А., Рождеств. ул.
Сергѣевой, Рождеств. у., д. Шу-
паева.

Столярныя мастерскія.

Бѣдова А., Б. Печерка, с. д.

Кулибинское Ремесл. учил., Б.
Печерка.

Мительштядтъ, Мирососпк., с. д.
Наумовъ А. Е., Холоди. пер., с. д.
Сметанинъ Ф., Дворянск. у.
Школа ремесл. ученик., Б. Дво-
рянская ул.
Юсовъ П. А., Выставка, с. д.

Свинцово и олово-прокатная
фабрика.

Козловскій Б. И., Лыкова дамба.

Свѣчной заводъ.

Комитетъ Нижегород. Епарх. свѣчи.
завода, Жуковская, с. д.

Типографія.

Афанасьева А. А., Варварка, д.
Надельманъ.
Владимірскаго И. А., Канавино,
рядъ съ частью.
Власовъ, Театр. площ.
Т-во Волковъ и К^о, Грузин. пер.
Губернская типогр., Кремль.
Гансбургъ Л. С., Театр. площ.
Жуковъ С. И., (при газ. „Вол-
гарь“), Б. Ямская, с. д.
Жуковъ С. И. (отдѣленіе) Рож-
деств. у.
Нескольскаго, уг. Б. Покров. и
Осыпной ул.

Т-во Машистовъ и К^о, М. Покр.
Медведева Н., Рождеств. ул.
Муратова А. С., Сергѣевск. ул.
Петрова Н. П., Рождеств. ул.
Ройскаго и Карѣева, Б. По-
кровка, д. Кемарскаго.
Т-во Тружениковъ Печ. Дѣла,
Б. Покровка.
Шелеметьевъ И. А., Б. Покров.,
д. Лебединскаго.

Утилизационный заводъ.

Костакова Ф. М., Выгон. земля
близъ дѣси. дсровъ.

Фотографія.

Гагаева и Самарина, Б. Покровка,
д. Куренина.
Дмитріевъ М. П., Осыпная, домъ
Пальцова.
Иванова И. Н., Б. Покровка.
Любатовскаго А. В., Б. Покровка.
Хрипкина (Универсальная), Ошар-
ская ул.

Шалимова В., Осыпная ул.

Цѣтководство.

Федорова И. Ф., Б. Покровка, д.
Кемарскаго.

Цѣпное производство.

Баранова А. Ф., Рождеств. ул.
Н-ки А. А., Смѣлова, при дер.
Ратманихъ (см. объявл.).

Цинковальный заводъ.

„Славянинъ“, Канавино, Песоч-
ная улица.

Чернильное производство.

Северюгина С. Ф., Рождественская
ул., д. Шуаева.

Чугунно и мѣдно-литейныя заводы.

Акц. О-во „Сормово“, с. Сормово.
Бр. Волосовыхъ, Лыкова дамба.
Т-во „Добровыхъ и Набольдъ“,
Рождественская ул.
Мейеръ, Б. Печерка, с. д.
Пфортъ и К^о, Новинская ул., с. д.
Бр. Рекшинскихъ, Александровская
ул., с. д.
Бр. Ремизовыхъ, Набережн. р. Оки.

Шерсти искусств. фабрика.

Розенблюмъ Г. Я., Канавино, Мос-
ковское шоссе.

Штемпелей и печатей заве- денія.

Вайнгеровъ А. В., Рождествен-
ская ул.
Свердлова М. И., Б. Покровка.

Экипажныя мастерскія.

Федяева О., Лыкова дамба.

Электро-техническія ма- стерскія.

Левентадь преими. Жуковскаго,
Рождественская ул., д. Косарева.
Нижег. Т-во Добровыхъ, Набольдъ
и Бр. Каменскихъ, Рождеств.
улица.
Русское О-во электр. дорожъ и
освѣщ., Похвалинская ул.

СПИСОКЪ

Почтово-телеграфныхъ, почтовыхъ и телеграфныхъ учреждений Нижегородской губерніи.

Название городовъ, сель, деревень и мѣстечекъ, гдѣ находятся учреждения	Въ какомъ уѣздѣ	Какого рода учрежденіе.	Название городовъ, сель, деревень и мѣстечекъ, гдѣ находятся учреждения	Въ какомъ уѣздѣ.	Какого рода учрежденіе
Алексѣевка, дер.	Нижегородск.	почт. отдѣл.	Кетово, село	Нижегородск.	почтов. отдѣл.
Ардатовъ, у. гор.		почт.-тел. кон.	Кулебаки, село	Ардатовскомъ	почт.-тел. кон.
Арамазъ, у. гор.		почт.-тел. кон.	Лопатино, село	Сергачскомъ	почтов. отдѣл.
Балахна, у. гор.		тоже	Лукояновъ у. г.		почт.-тел. кон.
Безводное, село	Нижегородск.	почт.-тел. отд.	Лысково, село	Макарьевск.	тоже
Богородское, село	Горбатовскомъ	почт.-тел. кон.	Макатеlem. им.	Ардатовскомъ	почт.-тел. отд.
Большое Маресово, с.	Лукояновскомъ.	почтов. отдѣл.	Мангушево, село	Сергачскомъ	почтов. отдѣл.
Больш. Мурашкино. с.	Княгининск.	почт.-тел. отд.	Марьино, деревня	Макарьевск.	почт.-тел. отд.
Большая Якшень, с.	тоже	тоже	Нижегородская ярм.	Нижегородск.	Временное
Борисово, село	Нижегородск.	почтов. отдѣл.	(врем. съ 15 іюля по		почтово-телег.
Б о р ь, село	Семеновскомъ	тоже	15 сентября)		отдѣленіе
Бутурино, село	Княгининск.	почт.-тел. отд.	Ниж.-Новгородъ № 1-й		почт. тел. кон.
Быковка, село	Васильсурск.	почтов. отдѣл.	Ниж.-Новгородъ № 2-й		тоже
Василево, слоб.	Балахинск.	почт.-тел. отд.	Новая Слобода	Лукояновск.	почт.-тел. отд.
Васильсурскъ, у. гор.		почт.-тел. кон.	Павлово, село	Горбатовскомъ	почт.-тел. отд.
Верховино, дер.	Ардатовскомъ	почт.-тел. отд.	Поляны, деревня	Макарьевскомъ	почтов. отдѣл.
Вотшино, село	Сергачскомъ	тоже	Полыны, з. г.	Лукояновск.	почт. тел. кон.
Воротынецъ, село	Васильсурск.	тоже	Цурехъ, село	Балахинск.	почт.-тел. отд.
Ворыма, село	Горбатовскомъ	тоже	Цыанский перевозъ, с.	Княгининск.	почтов. отдѣл.
Воскресенское, с.	Макарьевск.	тоже	Ръботки, село	Макарьевск.	почт.-тел. отд.
В ы к с а, село	Ардатовскомъ	почт.-тел. кон.	Сейма, село	Балахинск.	почтов. отдѣл.
Гагино, село	Сергачскомъ	почт.-тел. отд.	Семеновъ, у. гор.		почт.-тел. кон.
Горбатовъ, у. гор.		почт.-тел. кон.	Сергачъ, у. гор.		почт.-тел. кон.
Городецъ, село	Балахинск.	почт.-тел. кон.	Сормово, заводъ	Балахинск.	тоже
Дальнее Констант., с.	Нижегородск.	тоже	Сосновка, село	Васильсурск.	почтов. отдѣл.
Ичалво, село	Ардатовскомъ	почтовое отд.	Спаское, село	тоже	почт.-тел. кон.
Ичалки, село	Княгининск.	почтов. отдѣл.	Стеклово, село	Ардатовскомъ	почт.-тел. отд.
Кадвицы, село	Макарьевск.	тоже	Таможниково, с.	Нижегородск.	почтов. отдѣл.
Каменки Никольскія, село	Нижегородск.	тоже	Ташинъ заводъ	Ардатовскомъ	почт.-тел. отд.
Канавино, слоб.	Нижегородск.	почт.-тел. кон.	Троицкое, село	Васильсурск.	тоже
Кантаурово, село	Семеновскомъ	почтов. отдѣл.	Уразовка, дер.	Сергачскомъ	почтов. отдѣл.
Катушки, село	Балахинск.	почт.-тел. отд.	Уткино, дер.	Семеновскомъ	тоже
Кемля, село	Лукояновск.	тоже	Холыма, село	тоже	тоже
Кетрсь, село	Княгининск.	почтов. отдѣл.	Черновое, село	Сергачскомъ	почт.-тел. отд.
Княгининъ, у. гор.	тоже	почт.-тел. кон.	Чернуха, село	Нижегородск.	тоже
Крутецъ, село	тоже	почтов. отдѣл.	Платки, село	Арамазскомъ	почтов. отдѣл.
			Юрино, село	Васильсурск.	почт.-тел. отд.

СПИСОКЪ

Волостныхъ правленій Нижегородской губ., въ которыхъ производится почтовая операция.

Наименованіе волостныхъ правленій.	Въ какомъ уѣздѣ	Какого рода производится почтовая операция	Наименованіе волостныхъ правленій	Въ какомъ уѣздѣ	Какого рода производится почтовая операция.
Аэрапинское	Лукояновск.	Пріемъ и выдача всякаго рода кор. (кромя переводовъ).	Больше-Андосовское	Сергачскомъ	Пріемъ и выдача всякаго рода кор. (кромя переводовъ).
Алистѣевское	Нижегородск.	Пріемъ и выдача простой кор. и прод. знак. почт. оплаты.	Больше-Балдинское	Лукояновск.	Тоже
Андинское	Сергачскомъ	Прод. знаковъ почт. оплаты.	Борисопольское	Нижегородск.	Тоже
Байковское	Лукояновск.	Пріемъ и выдача простой кор. и прод. знак. почт. оплаты.	Владимірекое	Макарьевск.	Тоже
Бакалдское	Княгининск.	Тоже	Воздвиженское	тоже	Тоже
Богородское	Сергачскомъ	Продажа знак. почт. оплаты.	Воскресенское	Васильсурск.	Пріемъ и выдача прост. кор. и прод. знак. почт. оплаты.
			Высоко-Осельское	тоже	Тоже
			Венецкое	Макарьевск.	Пріемъ и выдача всякаго рода кор. (кромя переводовъ).
			Галибинское	тоже	Тоже
			Елховское	Нижегородск.	Тоже

Наименование волостных правлений.	Въ какомъ уездѣ.	Какого рода производятся почтовые операции.	Наименование волостныхъ правлений.	Въ какомъ уездѣ.	Какого рода производятся почтовые операции.
Ивановское	Княгининск.	Пріемъ и выдача прост. кор. и прод. знак. почт. оплаты.	Покровское	Макарьевск.	Пріемъ и выдача всякаго рода кор. (кромѣ переводовъ).
Ивановское	Ардатовскомъ	Прод. знаковъ почт. оплаты.	Покровское	Сергаческомъ	Пріемъ и выдача прост. кор. и прод. знак. почт. оплаты.
Итмановское	Сергаческомъ	Пріемъ и выдача прост. кор. и прод. знак. почт. оплаты.	Просѣцкое	Макарьевск.	Тоже
Ичаловское	Лукояновск.	Прод. знаковъ почт. оплаты.	Протасовское	Лукояновск.	Тоже
Казачье-Слободское	Княгининск.	Пріемъ и выдача прост. кор. и прод. знак. почт. оплаты.	Прудическое	Васильсурск.	Тоже
Каменское	Макарьевск.	Пріемъ и выдача всякаго рода кор. (кромѣ переводовъ).	Симбилейское	Нижегородск.	Тоже
Кекинское	Васильсурск.	Пріемъ и выдача прост. кор. и прод. знак. почт. оплаты.	Симбуховское	Лукояновск.	Тоже
Кочкуровское	Лукояновск.	Пріемъ и выдача прост. кор. и прод. знак. почт. оплаты.	Слободское	Нижегородск.	Тоже
Куриловское	Нижегородск.	Тоже	Спасское	Арамааскомъ	Тоже
Лобасковское	Лукояновск.	Тоже	Тархановское	Сергаческомъ	Пріемъ и выдача прост. кор. и прод. знак. почт. оплаты.
Ляписское	Нижегородск.	Пріемъ и выдача всякаго рода кор. (кромѣ переводовъ).	Темяшевское	Лукояновск.	Пріемъ и выдача всякаго рода кор. (кромѣ переводовъ).
Мадаевское	Лукояновск.	Пріемъ и выдача прост. кор. и прод. знак. почт. оплаты.	Тепелевское	Нижегородск.	Пріемъ и выдача прост. кор. и прод. знак. почт. оплаты.
Нестіарское	Макарьевск.	Пріемъ и выдача всякаго рода кор. (кромѣ переводовъ).	Терюшевское	Тоже	Тоже
Никитинское	Лукояновск.	Пріемъ и выдача прост. кор. и прод. знак. почт. оплаты.	Толбинское	Сергаческомъ	Тоже
Оброчинское	Тоже	Тоже	Толмачевское	Нижегородск.	Пріемъ и выдача всякаго рода кор. (кромѣ переводовъ).
			Уртинское	Васильсурск.	Пріемъ и выдача прост. кор. и прод. знак. почт. оплаты.
			Хахальское	Семеновскомъ	Тоже
			Черемисское	Макарьевск.	Пріемъ и выдача всякаго рода кор. (кромѣ переводовъ).
			Шалдежское	Семеновскомъ	Пріемъ и выдача прост. кор. и прод. знак. почт. оплаты.
			Шутиловское	Лукояновск.	Тоже
			Юрьевское	Сергаческомъ	Тоже

СПИСОКЪ

Железнодорожныхъ станцій Нижегородской губ., при которыхъ производятся почтовые операции.

Наименование железнодорожныхъ станцій	На какой желѣзнодорожной дорогѣ находится	Какия производятся операции	Наименование железнодорожныхъ станцій	На какой желѣзнодорожной дорогѣ находится	Какия производятся операции
Арамаасъ	Моск.-Казанск. ж. д. Темирязевской вѣтви.	Выдача прост. кор. и газетъ.	Сережа	Моск.-Казанск. ж. д. Темирязевской вѣтви.	Выдача прост. кор. и газетъ.
Горбатовка	М.-Ниж. ж. д.	Пріемъ и выд. всякаго рода кор. (кромѣ переводовъ)	Кудьма	тоже	тоже
Жолдино	тоже	тоже	Лукояновъ	тоже	тоже
Зименки	Моск.-Казанск. ж. д. Темирязевской вѣтви.	Выдача прост. кор. и газетъ.	Нижегородская	М.-Ниж. ж. д.	Пріемъ и выд. простой кор., продажа знак. почт. оплаты и пріемъ заказан. корреспонд.
Игумино	М.-Ниж. ж. д.	тоже	Нижегородская	Моск.-Казанск. ж. д. Темирязевской вѣтви.	тоже
Ильино	тоже	Пріемъ и выд. всякаго рода кор. (кромѣ переводовъ)	Николай-Даръ	тоже	Выдача прост. кор. и газетъ.
Орловка	тоже	тоже	Оброчное	тоже	тоже
Растяпино	тоже	тоже	Суроватиха	тоже	тоже
Сейма	тоже	Выдача прост. кор. и газетъ.	Ужовка	тоже	тоже
			Шатки	тоже	тоже

СПИСОКЪ

волостей Нижегородской губерні съ указаніемъ почтоваго адреса.

Ардатовскій уѣздъ.

волости:

Почтовый адресъ.

№№ волостей.

I	Николаевская	г. Ардатовъ
	Больше-Макателемская	"
	Успенская	"
	Ичалковская	"
	Глуховская	"
II	Ивановская	"
	Кременковская	"
	Ветряновская	с. Вертъяново.
	Череватовская	г. Ардатовъ.
	Нарышкинская	"
	Илевская	"
	Гарская	"
III	Орѣховская	"
	Юсуповская	"
	Стековская	ст. Стеково.
	Мечасовская	г. Ардатовъ.
	Пятницкая	ст. Стеково.
	Личадѣвская	"
IV	Саконская	г. Ардатовъ.
	Котовская	"
	Нучицкая	"
	Кужендѣвская	"
	Хрипуновская	"
V	Выксунская	ст. Выкса.
	Верхнежелѣзницкая	"
	Поддеревская	Муромъ Вл. г.
	Сноудская	"
	Шелокшанская	ст. Выкса.
	Кулебакская	"

Армазасній уѣздъ.

I	Мотовиловская	г. Арзамасъ.
	Червухинская	"
	Ковакинская	"
	Абрамовская	"
II	Семеновская	"
	Слизевская	"
	Красносельская	"
	Выздновская	"
	Новоусадская	"
III	Собакинская	"
	Пановская	"
	Казаковская	"
	Хиринская	"
	Шатковская	"
IV	Спасская	"
	Аратская	"
	Анненковская	"
	Великовражская	"
	Костянская	"
	Смирновская	"
V	Медынцевская	"
	Яблонская	"
	Ивашкинская	"
	Вадская	"

Балахнинскій уѣздъ.

I	Урковская	ст. Пурехъ.
	Вершиловская	"
	Бурцевская	г. Балахна.
	Кубенцовская	"

Балахнинскій уѣздъ.

волости:

Почтовый адресъ.

№№ волостей.

	Никольско-Погостинская	г. Балахна.
	Кирюшинская	"
	Козинская	"
II	Гордѣвская	ст. Гордѣвка.
	Гнилицкая	ст. Орловская.
	Чернорѣцкая	ст. Растяпано.
	Мысовская	ст. Сейма.
III	Андреевская	ст. Пурехъ.
	Пуреховская	"
	Полянская	ст. Василево.
	Павелковская	г. Балахна.
	Катунская	ст. Катунки.
IV	Митрофановская	ст. Городецъ.
	Городецкая	"
	Больше-Песошнинская	"
	Смольковская	"

Васильскій уѣздъ.

I	Юринская	ст. Юрино.
	Емангапская	Василь-Сурскъ.
	Фокинская	ст. Воротынецъ.
II	Крѣшинская	"
	Воротынская	"
	Вѣлавская	"
	Кекинская	"
III	Быковская	ст. Быковка.
	Прудичинская	"
	Никольская	ст. Троицкая.
	Егорьевская	"
	Низовская	ст. Спасское.
	Бронско-Ватрасская	ст. Троицкое.
	Высоко-Осельская	ст. Спасское.
IV	Спасская	"
	Антоновская	"
	Алисановская	"
	Андреевская	ст. Сосновка.
	Татарь-Махлаковская	ст. Спасское.
V	Троицкая	Троицкое.
	Ургинская	"
	Мигинская	ст. Спасское.
	Сосновская	"
	Воскресенская	"

Горбатовскій уѣздъ.

I	Избылецкая	Горбатовъ.
	Абабковская	ст. Павлово.
	Чмутовская	Горбатовъ.
	Подъяблонская	"
II	Дуленевская	ст. Богородскъ.
	Олеинская	"
	Высоковская	"
	Богородская	"
	Шапкинская	"
	Теряевская	"
III	Ворсменская	Горбатовъ.
	Пашигоровская	"
	Хвоцевская	"
	Барановская	ст. Павлово.
	Сосновская	"
IV	Тумботинская	"
	Павловская	"
	Дятковская	"

Горбатовский уездъ.

волости:

Почтовый адресъ.

Ярымовская	с. Павлово.
Елизаровская	Горбатовъ.
Панинская	..
Пустыньская	ст. Павлово.
Льсуовская	..

Княгининский уездъ.

Княгининъ.

I Островская	..
Княгининская	..
Потаповская	..
Покровская	..
Яковлевская	Бутурлино.
Ивановская	г. Княгининъ.
Казачье-Слободская	ст. Б.-Мурашк.
В.-Мурашкинская	..
Бакалдская	..
II Танайковская	..
Ревезенская	ст. Кетрось.
В.-Кемарская	..
Ичалковская	..
Бутурлинская	Бутурлино.
Уваровская	..
V Камнинская	..
Кочуовская	Кетрось.
В. Якшенская	..

Лукояновский уездъ.

г. Лукояновъ.

I Крюковская	г. Лукояновъ.
Лукояновская	..
В.-Арская	..
Тольско-Майданская	..
II Маресевская	ст. Б.-Маресево
Б.-Полянская	..
Ново-Слободская	Новая Слобода
Вольше-Волдинская	..
II Оброчинская	ст. Кемля.
Ичалковская	..
Кочуровская	..
Лобасковская	ст. Починки.
V Байковская	..
Починковская	..
Азрапинская	..
Протасовская	..
V Симбуховская	..
Никитинская	..
Темяшевская	..
Мадаевская	..
Шутиловская	г. Лукояновъ.
Салдамано-Майданская	..
Михайловская	..

Манарьевский уездъ.

Лысково.

I Ивановская	..
Лысковская	..
Чернухинская	..
II Кадницкая	Кадницы.
Работкинская	ст. Работки.
Варварская	ст. Поляна.
Черемисская	Лысково.
Дубенщинская	..
III Просвѣдкая	..
Вънецкая	..
Каменская	..
IV Владимирская	ст. Воскресен.
Воскресенская	..
Глуховская	..
Воздвиженская	..

Манарьевский уездъ.

волости:

Почтовый адресъ.

V Богородская	ст. Воскресен.
Галибихинская	..
Марьинская	..
Покровская	..
Неттарская	..

Нижегородский уездъ.

I Ельнинская	ст. Кстово.
Бъшенцевская	ст. Каменки.
Доскинская	..
Каменская	..
II Кетовская	ст. Кстово.
Новолифьевская	..
Безовдинская	..
Слободская	ст. Поляна.
Чернухинская	Чернуха.
Шелокпанская	Кстово.
Семетская	Борисово.
III Вязовская	Каменки.
Покровская	Борисово.
Симбилейская	ст. Д.-Констан.
Куриловская	..
Арманихинская	..
Алигѣевская	Д. Алексѣевка
IV Тепелевская	ст. Д.-Констан.
Сарлейская	..
Терюшевская	..
Вольше-Пицкая	..
Лубянецкая	..
V Толмачевская	ст. Таможни.
Липинская	..
Таможниковская	..
Палецкая	..
Борисопольская	..
Елховская	..

Семеновский уездъ.

I Богоявленская	г. Семеновъ.
Шалдежская	..
Хвостиковская	..
Хахальская	..
II Хохломская	..
Чистозольская	..
III Зиняково-Смольковская	ст. Уткино.
Дроздовская	..
Кантауровская	..
Борская	с. Борь.
Владимирская	..
IV Юрасовская	..
Рожновская	..
Вълкино-Межуевская	..

Сергачский уездъ.

I Б.-Андосовская	г. Сергачъ.
Андинская	..
Богородская	..
Толбинская	..
Старо-Березовская	Уразовка.
Семеновская	..
II Ключевская	Сергачъ.
Пожарская	..
Уразовская	Уразовка.
Еядовищенская	..
Яновская	Сергачъ.
III Грибановская	..
Еделевская	..

МѢС. ВѢСН. Г. РАССВѢТЪ.

Сергачскій уѣздъ.

волости:

Почтовый адресъ.

Ветошкинская	ст. Гагино.
Тархановская	„
Кечасовская	Монгушево.
Александровская	Черновское.
Китовская	Монгушево.
Черновская	Черновское.
Покровская	Гагино.
Старо-Ахматовская	Черновское.
Апраксинская	„

IV

МѢС. ЛѢТН. УВѢСВѢТЪ.

Сергачскій уѣздъ.

волости:

Почтовый адресъ.

Чукальская	Черновское.
Юрьевская	ст. Гагино.
Гагинская	„
Шараповская	„
Итмавовская	„
Звѣревская	„
Ивковская	„

СПИСОКЪ

больницъ и врачебныхъ пунктовъ Нижегородской губерніи.

При какихъ селеніяхъ находятся:

Название уѣздовъ.

Больницы. Врач. пункты.

Ардатовскій	г. Ардатовъ.	Илевскій зав.
„	с. Макателемск.	„
„	с. Ташино.	„
„	с. Выкса.	„
„	с. Кулебаки.	„
Араамасскій	г. Аразамасъ.	„
„	с. Костявское.	„
„	с. Измайлово.	„
„	с. Вады.	„
„	с. Чернухино.	„
Балахинскій	г. Балахна.	с. Катунки.
„	с. Сейма.	с. Бриляково.
„	с. Городецъ.	с. Сорново.
„	с. Гордѣвка.	с. Пурехъ.
„	с. Молировка.	„
„	с. Сорново.	„
Васильскій	г. Вас.-Сурскъ.	с. Воротынецъ.
„	с. Спасское.	с. Юрино.
„	с. Троицкое.	„
Горбатовскій	г. Горбатовъ.	с. Павлово.
„	с. Павлово.	с. Богородское.
„	с. Богородское.	с. Панино.
„	с. Ворсма.	„

При какихъ селеніяхъ находятся:

Название уѣздовъ.

Больницы. Врач. пункты.

Княгининскій	г. Княгининъ.	с. Бутурлино.
„	с. Мурашкино.	с. Пьяна.
„	с. Бетросъ.	„
Лукояновскій	г. Лукояновъ.	с. Мадаевское.
„	Защ. г. Починки.	с. Марсево.
„	с. Н.-Слободское.	с. Кемленское.
Макаревскій	с. Лысково.	с. Покровское.
„	с. Воскресенское.	„
„	с. Работки.	„
„	с. Вармино.	„
„	с. Нестарово.	„
Нижегородскій	с. Каменки.	с. Елховка.
„	с. Чернухино.	с. Безводное.
„	с. Д.-Констант.	„
„	с. Таможниково.	„
„	с. Б.-Констант.	„
Семеновскій	г. Семеновъ.	с. Закерженецъ.
„	с. Боръ.	„
„	с. Хохлома.	„
„	с. Рожново.	„
Сергачскій	г. Сергачъ.	с. Кечасово.
„	с. Черновское.	„
„	с. Гагино.	„
„	с. Ветошкино.	„

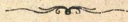

ЖИЛИЩНЫЙ ВОПРОСЪ.

Среди человѣческихъ потребностей потребность въ удобномъ и здоровомъ жилищѣ занимаетъ одно изъ первыхъ мѣстъ. Между тѣмъ, въ настоящее время жилищна громаднаго большинства людей лишены самыхъ необходимыхъ удобствъ и представляютъ постоянную угрозу для народнаго здоровья. Квартирная плата въ лучшихъ центральныхъ частяхъ города вздорожала немѣрно. Поэтому, малоимущій людъ волея-неволея принужденъ передвигаться на городскія окраины. Но здѣсь на имѣющихся дешевыхъ помѣщеніяхъ является сразу столько охотниковъ, что домохозяева быстро дѣвовать до неслыханныхъ размѣровъ плату за сдающіеся углы. И въ результатѣ полуается то, что, какъ ни дорого берутъ за свои дворцы владычца центральныхъ участковъ, квартирная плата бѣдняковъ относительно еще выше. Такъ, въ СПб. за сажень большой квартиры платится въ 3 раза дешевле, чѣмъ за сажень маленькой квартиры, гдѣ ютится семья рабочаго. Вслѣдствіе этого роста квартирныхъ цѣнъ бѣдная семья снимаютъ все меньшія и меньшія помѣщенія. Въ Москвѣ, напр., около 200 тысячъ жителей обитаетъ по квартирамъ въ 1 комнату. А такъ какъ такихъ квартиръ тамъ только 13 тысячъ, то, слѣдовательно, на комнату приходится 10 и болѣе жильцовъ. Точно также въ Петербургѣ коачко-каморочныхъ квартиръ насчитывается свыше 15 тысячъ, биткомъ набитыхъ жильцами. На Шансесбургскомъ, напр., проспектѣ нѣрѣдкость комнаты, въ которыхъ живетъ 20—22 квартиранта. Понятно, что условия жизни въ такихъ помѣщеніяхъ стоятъ въ самомъ рѣзкомъ противорѣчій съ основными требованиями гигиены. Воздухъ здѣсь тяжелый и спертый, и его такъ мало, что въ нѣкоторыхъ квартирахъ не наберется и полъ-сажени на человѣка. Кругомъ—грязь и сырость. Дѣти и взрослые, семейные и холостые, мужчины и женщины—все спятъ вповалку. Нѣтъ ничего удивительнаго въ томъ, что такія ужасныя жилища служатъ очагами въякихъ заразныхъ болѣзней, которыя при скученности населенія быстро распространяются здѣсь. Бичъ человечества—чахотка—царитъ въ этихъ норахъ, служащихъ пріютомъ городской бѣдности. Тифъ, дифтерія, скарлатина и холера—самые обычные гости ихъ. Оттого-то эти бѣднѣйшіе кварталы отличаются и наивысшей смертностью. Вычислено, напр., что въ центральныхъ малонаселенныхъ участкахъ СПб. смертность составляетъ всего 13—16 чел. на 1000 жителей, наоборотъ, въ бѣднѣйшихъ густонаселенныхъ кварталахъ смертность повышается до 33—38 чел. Также въ Одессѣ на Бульварномъ участкѣ, лучшимъ и малозаселенномъ, умираетъ изъ тысячи—14 чел., а въ Петропавловскомъ и Михайловскомъ, заселенныхъ по преимуществу рабочимъ людомъ, умираетъ до 62 чел. Сама продолжительность жизни на городскихъ окраинахъ меньше, чѣмъ въ центральныхъ частяхъ. Такъ, въ венгерской столицѣ Пештѣ средній возрастъ умершихъ въ участкахъ, гдѣ на 1 комнату приходится отъ 1 до 2 жильцовъ, равняется 47 годамъ, а въ тѣхъ кварталахъ, гдѣ въ 1 комнатѣ набито болѣе 10 жильцовъ, только 32 годамъ. Такимъ образомъ, тѣснота и скученность въ жилищахъ сокращаетъ жизнь обывателей на цѣлыя

15 лѣтъ сравнительно съ богатыми кварталами. Вотъ неблагоприятныя условия существованія прежде всего отражаются на дѣтияхъ, которыя или совсемъ не выносятся ихъ и умираютъ, или, если выживаютъ, то на всю жизнь остаются калѣками и больными. Мы не будемъ уже говорить о гибельномъ вліяніи дурныхъ жилищъ на душу человѣка, о томъ, что они въ сильнѣйшей степени способствуютъ развитію въ населеніи пьянства, преступности и т. д.

Жилищная нужда—несомнѣнное зло, и борьба съ этимъ зломъ нынѣ выдвигается на первый планъ въ сознаніи всѣхъ народовъ, желающихъ улучшить свою судьбу. Естественно, что сами домохозяева никогда не позаботятся объ удобствахъ своихъ жилищъ или объ оздоровленіи ихъ квартиръ. Для нихъ даже выгодно вкладывать возможно меньшіе капиталы въ свои дома, потому что, въѣдъ, все равно они будутъ заняты и будутъ приносить высокій доходъ. Не подъ силу борьба съ этимъ зломъ и единичному человеку. Взять ее на себя могли бы, прежде всего, государство и общественныя учрежденія. Только они въ состояніи заставить домохозяевъ нести всѣ нездоровыя жилища, издать обязательныя постановленія о постройкѣ домовъ, устроить водопроводы для снабженія населенія хорошей водой, развести сады для очищенія зараженнаго городского воздуха, отвести земельные участки подъ постройку жилищъ для рабочихъ и т. д. Но нельзя надѣяться, что наши городскія думы, состоящія изъ представителей богатыхъ классовъ, позаботятся объ улучшеніи жилищъ бѣдняковъ. Поэтому, прежде всего надо добиться того, чтобы во всѣхъ общественныхъ учрежденіяхъ большинство состояло изъ трудящагося люда. Только такія преобразованныя городскія думы смогутъ кореннымъ образомъ разрешить жилищный вопросъ: уничтожить частную собственность на городскія земли, передать ихъ въ собственность городовъ и самостоятельно заняться постройкой дешевыхъ жилищъ. Пока же этого нѣтъ, пока городскія думы состоятъ исключительно изъ купцовъ и фабрикантовъ, смягчить жилищную нужду могутъ, главнымъ образомъ, сами маломущіе классы. Учредить строительныя предпріятія, основанныя на началахъ товарищеской самодеятельности и самопомощи, и привняться за устройство для самихъ себя удобныхъ и гигиеничныхъ домовъ, они, съ одной стороны, значительно улучшатъ квартирные условия, съ другой, будутъ способствовать пониженію квартирной платы вообще. Въ этомъ отношеніи могутъ оказать также до нѣкоторой степени полезныя строительныя товарищества простыхъ частныхъ лицъ, близко принимающихъ къ сердцу нужды рабочихъ. Подобные опыты уже сдѣланы у насъ, и они оказались вполне удачными. Такъ, въ СПб. лѣтъ 5 тому назадъ было основано „Товарищество борьбы съ жилищною нуждою“. Оно выстроило такъ назыв. Гаванскій городокъ. Пять огромныхъ домовъ, принадлежащихъ товариществу, представляютъ собою цѣнность свыше 500 тыс. руб. и даютъ пріютъ 2 тыс. человѣкъ. Квартиры въ 3 комнаты съ кухней сдаются товариществу по 20 руб., въ 1 комнату съ кухней—по 7½—9 руб. При каждой домѣ имѣется столовая; въ одномъ изъ нихъ—по

тѣщеніе для школы. СПб.-ое общество Народныхъ университетовъ устраиваетъ здѣсь лекціи для рабочихъ, а бібліотеки, врачебная помощь, страхованіе квартирантовъ на случай смерти дополняютъ всѣ прочія удобства этихъ домовъ. Нашелся у насъ также одинъ богатый благотворитель, пожертвовавшій передъ смертью вѣскольکو милліоновъ на жилища для московской бѣдности. Это—Солодовниковъ. На его деньги выстроены 2 огромныхъ дома, въ однои изъ которыхъ имѣется 1152 комнаты для холостыхъ, въ другомъ—183 однокомнатныхъ квартиры для семейныхъ рабочихъ. Дома снабжены баней, читальными, амбулаторіей, заломъ для дѣтей, электрическимъ освѣщеніемъ и т. д. Плата за пользование комнатою, включая отопленіе и освѣщеніе,

въ домѣ для одинокихъ—3 руб. въ мѣсяцъ, въ домѣ для семейныхъ—8 рублей. Но такихъ частныхъ лицъ и такихъ благотворителей во всякомъ случаѣ мало, и разсчитывать на нихъ малоимущимъ классамъ не приходится. Они должны надѣяться главнымъ образомъ, на собственныя силы, на свою самостоятельность. Какъ много могутъ сдѣлать для смягченія жилищной нужды строительныя товарищества изъ самихъ рабочихъ, это обстоятельно показано въ брошюрѣ М. Г. Диканскаго „Жилищная нужда и строительныя товарищества. 1908 г.“ (12 к.), а также въ его книгѣ „Квартирный вопросъ и социальныя опыты его рѣшенія“ (2 р.). Эти книги, дающіе массу практическихъ указаній, мы и рекомендуемъ читателю, интересующемуся даннымъ предметомъ.

„Народн. календ.“

КНИЖНЫЙ И ПИСЧЕБУМАЖНЫЙ МАГАЗИНЪ

„ЗНАНИЕ“

Предлагаетъ книги по разнымъ отраслямъ знаній. Составляетъ новыя и пополняетъ разрозненныя бібліотеки. Принимаетъ подписку на **ВСѢ** газеты и журналы.

БОЛЬШОЙ ВЫБОРЪ
канцелярскихъ и ученическихъ принадлежностей.

на 1910 годъ

„Нижегородскій Календарь-Справочникъ“

А. А. Мукостова и Н. А. Усова

Кромѣ обычнаго обновленія всѣхъ свѣдѣній, будетъ расширенъ и дополненъ новыми отдѣлами.

Редакція „Нижегородскаго Календаря-Справочника“ покорнѣйше проситъ читателей дѣлать указанія о желательныхъ измѣненіяхъ и улущеніяхъ календаря на слѣдующій годъ. Всякія указанія читателя будутъ приняты съ благодарностью.

ПЛАТА ЗА ОБЪЯВЛЕНІЯ:

Цѣлая страница: передъ текстомъ	80 руб.	послѣ текста	60 руб.
$\frac{1}{2}$ страницы	50 „	—	40 „
$\frac{1}{3}$ —	40 „	—	30 „
$\frac{1}{4}$ —	30 „	—	20 „
$\frac{1}{8}$ —	20 „	—	15 „
$\frac{1}{16}$ —	12 „	—	10 „

Для мелкихъ ремесленныхъ мастерскихъ особо льготныя условія.

Владѣльцевъ новыхъ торгово-промышленныхъ фирмъ и старыхъ пропущенныхъ въ адресъ календарь на 1909 годъ, просимъ высылать свои адреса заблаговременно.

„Нижегородскій Календарь-Справочникъ“ за 1906 и 1907 годъ распроданъ весь.

При вышкѣ трехъ календарей вмѣстѣ пересылка за счетъ издательства.

КОРРЕСПОНДЕНЦІЮ АДРЕСОВАТЬ:

Н.-Новгородъ, Рождественская ул., домъ Журавлева (А-во Сѣверн. Страх. О-ва) Н. А. Усова.

НИКОЛАЕВСКИЙ ГОРОДСКОЙ ТЕАТРЪ.

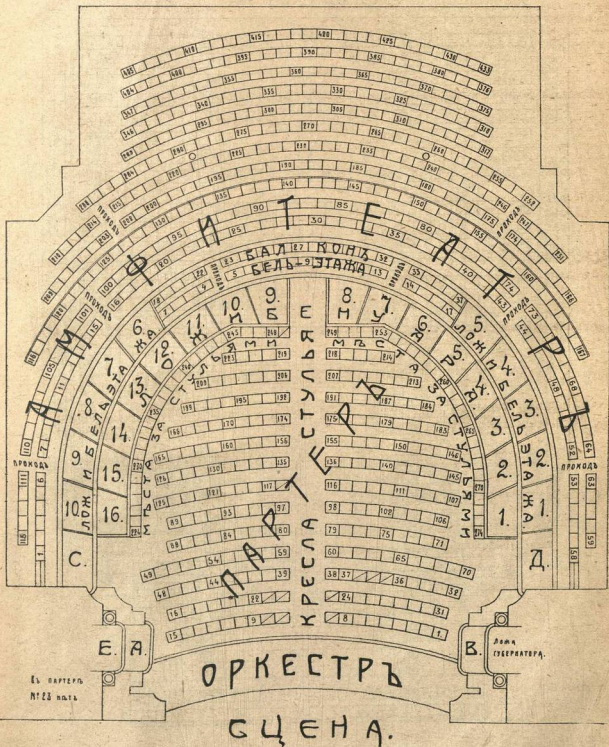

НАРОДНЫЙ ДОМЪ СЦЕНА.

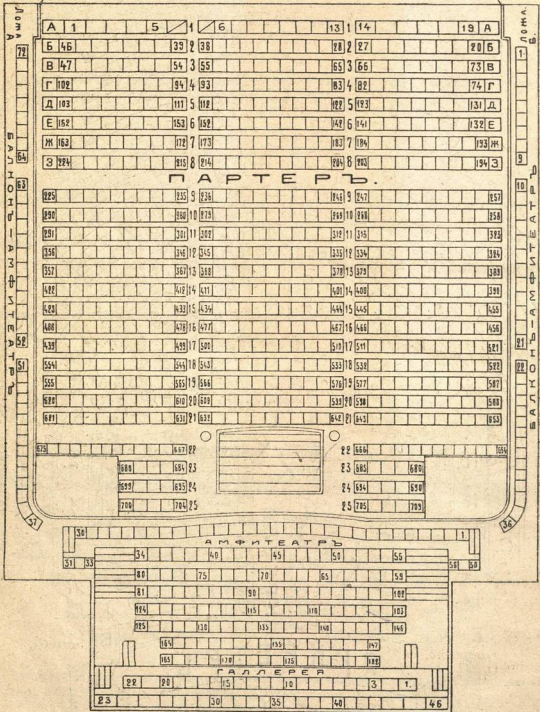

Планъ цирка Бр. Никитинихъ.

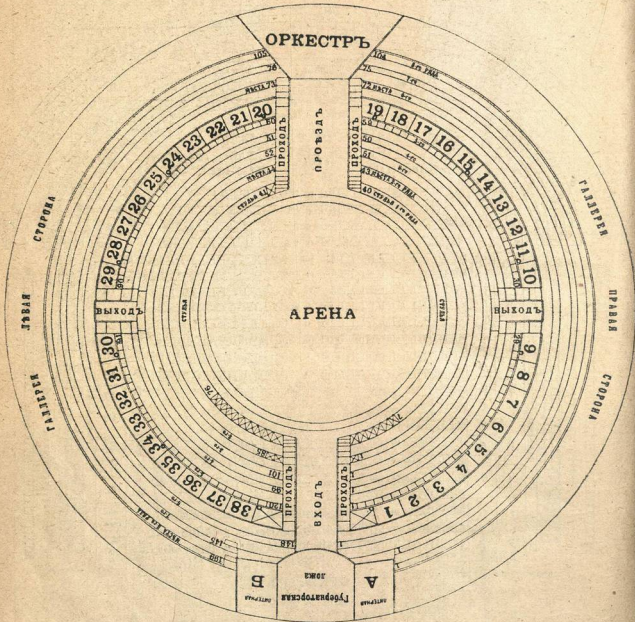

Общество Потребителей

„Трудовой Союзъ“

Торговля производится въ собственныхъ лавкахъ:

Нижній-Новгородъ

1) Большая Покровка,
(за Ново-Базарной площадью),
домъ Князевой.

2) Острожная улица,
домъ Никитина, № 65.

Непомѣрно растущая дороговизна жизненныхъ продуктовъ, фальсификація ихъ вредными для здоровья примѣсами, привели потребителя къ сознанію—объединенія, съ цѣлью обезпечить себя товарами изъ первыхъ рукъ, хорошаго качества, правильныхъ вѣса и мѣры, по болѣе дешевымъ цѣнамъ. * Переплаты при покупкахъ товаровъ въ мелочныхъ лавкахъ, достигающія въ общей суммѣ значительнаго размѣра, въ особенности тяжелы для трудового класса, имѣющаго ограниченный заработокъ. * Покупать товаръ у себя въ своей лавкѣ несомнѣнно выгодно: ибо, приобретаая продукты хорошаго качества, чистые, безъ всякихъ подмѣсей, по самымъ умѣреннымъ цѣнамъ, потребитель, кромѣ того, дѣлаетъ сбереженія изъ прибылей Общества, каковыя *распредѣляются* по окончаніи операционнаго года между всеми участниками Общества, пропорціонально суммы сдѣланныхъ имъ закупокъ. * Члены Общества пользуются скидками у многихъ частныхъ фирмъ въ Нижн.-Новгородѣ, состоящихъ въ соглашеніи съ Обществомъ „Трудовой Союзъ“. * Просить не стѣсняйтесь дальностію разстоянія — товаръ, купленный въ магазинахъ Общества, по требованію можетъ быть доставленъ на домъ.



Отдѣленія О-ва въ другихъ районахъ города и губерніи могутъ быть открыты по желанію группы членовъ, проживающихъ въ данной мѣстности.

Требуйте устава.

Вступайте въ члены Общества.

Вступной взносъ 1 руб., паевой—5 руб.,
(допускается разсрочка по 1 р. въ мѣсяць).

БОЛЬШОЙ ПОВОЛЖСКИЙ
ПОСУДНЫЙ И ЛАМПОВЫЙ

МАГАЗИНЪ

Н. М. КНЯЗЕВА

Нижний-Новгородъ,

Нижний базаръ, Гостинный дворъ, противъ Шорнаго ряда.

Телефонъ №. 9—20

Всегда въ громадномъ выборѣ:

САМОВАРЫ

НИККЕЛИРОВАНН., МЕЛЬХІОРОВЫЕ
и РАЗБОРНЫЕ Пижпера БОРИЧКО.

МЯСОРУБКИ

Американскія

УТЮГИ

спиртовые, духовые и обыкновенные.
Маслобойки. Мороженницы

Подносы. Ножницы.

ЛОЖКИ

столовые, чайныя и кофейныя.

КУХНИ.

керосиновыя, спиртов. и бензиновыя.

ПЕЧИ

для согреванія комнатъ.

ИЗДѢЛІЯ

изъ мельхиора, бронзы и никкеля.

Желѣзно-эмалированная
ПОСУДА.

ЖЕСТЯНЫЯ издѣлія
и полный выборъ

ХОЗЯЙСТВЕННЫХЪ
принадлежностей.

СЕРВИЗЫ

ЧАЙНЫЕ И СТОЛОВЫЕ.

ЛАМПЫ

столовыя, подвѣсныя и стѣнныя.

Бра, люстры и торшеры.

Хрусталь. Фарфоръ.

ФАЯНСЪ. ОПАКЪ.

МАЮЛИКЪ

фабрики Т-ва М. С. Кузнецова и
заграничный.

Для Гг. Буфетчиковъ и Рестораторовъ

ВСЕГДА

ПОЛНАЯ СЕРВИРОВКА.

ХРУСТАЛЯ,

Саксонскаго Букета

и МЕЛЬХІОРА.

ЦѢНЫ БЕЗЪ ЗАПРОСА.

НОТНЫЙ И МУЗЫКАЛЬНЫЙ МАГАЗИНЪ В. А. ГУМИНСКАГО.

НИЖНИЙ-НОВГОРОДЪ, Большая Покровка, домъ Дворянскаго Собранія.



ПАПКИ ДЛЯ НОТЪ.

НОТНАЯ БУМАГА.

БОЛЬШОЙ ВЫБОРЪ:

граммофоновъ, патефоновъ, пластинокъ, шитръ, гуслей, гармоній, гитаръ, скрипокъ, балалаекъ, мандолинъ, виолончелей, музыкальныхъ ящиковъ и другихъ инструментовъ.

ПРОКАТЬ И ПРОДАЖА роялей, піанино и фисъ-гармоній.

АБОНЕМЕНТЪ НА ЧТЕНІЕ НОТЪ. ❖ Починка всѣхъ музыкальныхъ инструментовъ.

УЧАЩИМСЯ СКИДКА.

Высылка по требованію съ первой отходящей почтой.

„Нижегородское Книжное Дѣло“.

Книжная и писчебумажная торговля.

Продажа книгъ съ большою уступкой, Пополненіе библиотекъ и разрозненныхъ сочиненій.

Пріемъ подписки на всѣ журналы, газеты и книги по цѣнамъ редакцій.

Пріемъ книгъ на комиссію.

Починка книгъ, нотъ, библиотекъ и остатковъ изданій калѣ въ Н.-Новгородѣ, такъ и въ другихъ городахъ.

При предложеніи книгъ съѣзду въ высылку списковъ таковыхъ или каталогъ.

Аккуратное исполненіе заказовъ.

❖ Библіотека. ❖

Открыта ежедневно, кромѣ праздниковъ, отъ 9 часовъ утра до 8 часовъ вечера.

АБОНЕМЕНТАЯ ПЛАТА:

I разр. на годъ 5 р., на мѣс. 75 к.

II разр. на годъ 3 р., на мѣс. 40 к.

III разр. на годъ 2 р., на мѣс. 20 к.

Библіотека постоянно пополняется новыми журналами и книгами.

На ЛѢТНЕЕ ВРЕМЯ открывается дачный абонементъ на особо льготныхъ условіяхъ.

Переплетная мастерская.

Принимаются заказы на всевозможныя переплетныя и футлярныя работы.

Цѣны самыя умѣренныя.

Аккуратное и добросовѣстное вышодненіе.

Срѣзные заказы всегда выполняются къ назначенному сроку.

Н.-Новгородъ, Алексѣевская улица, противъ Чернаго пруда.

ОТДѢЛЕНІЯ:

Какавино,

Елизаветинская ул., д. Барозиныхъ.

Г. Арзамасъ,

Торговые ряды, домъ Тонарева.

КАНАВИНСКІЕ
ПИВОВАРЕННЫЕ ЗАВОДЫ
Е. Д. ГОРИНОВОЙ.

Существуютъ съ 1863 года.

Премированные на отечественн. и иностранн. выставкахъ бронзов., серебрян., большими золотыми медалями съ почетнымъ дипломомъ и высшею наградою

"GRAND-PRIX"

(Телефонъ № 7-33).

ЗАВОДЪ ИСКУССТВЕННЫХЪ МИНЕРАЛЬНЫХЪ, ЯГОДИНЫХЪ И ФРУКТОВЫХЪ ВОДЪ.

Кузнечка, (Макарьевской части), собственны дома.

ГОРОДСКОЙ СКЛАДЪ ПИВА, МЕДА И ВОДЪ.

Зелевская улица, собственный домъ.

Телефонъ № 5-14.

Нижній-Новгородъ.



Нижегородская ярмарка.

„Нижегородское
Подворье“

М. А. ГОРИНОВА.

Углы Нижегородской улицы и Театральной площади, собственный домъ.

Комфортабельные номера и квартиры

за умѣренную плату.

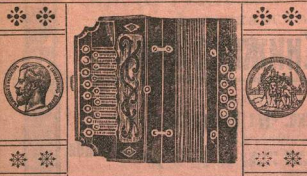

ВЫГОДНО ДЛЯ ТОРГОВЦЕВЪ
ОПТОВО-РОЗНИЧНАЯ ТОРГОВЛЯ
 гармоніями, балалайками и приборами къ нимъ своего производства

С. С. Старовѣрова.

Н.-НОВГОРОДЪ, Нижній базаръ, близъ Кремлевскаго элеватора, въ Городномъ корпусѣ.

ВСЕГДА ВЪ БОЛЬШОМЪ ВЫБОРѢ:
 гармоніи, гитары, балалайки, мандолины,
 СТРУНЫ ВСѢХЪ СОРТОВЪ.

Школы-самоучители для гармоній и балалаекъ извѣстнаго концертнаго гармониста Г. Д. Боброва. Товары продаются по самымъ выгоднымъ для покупателя цѣнамъ, въ чемъ прошу убѣдиться лично. Двухрядная гармонія отъ 5 до 45 руб. балалайки отъ 1 рубля и дороже.

къ свѣдѣнію

Господь оптовыхъ покупателей!

ОПТОВО-РОЗНИЧНЫЙ
МОДНО-ГАЛАНТЕРЕЙНЫЙ МАГАЗИНЪ
 Ивана Петровича

Полякова.

1-й—Нижній-Новгородъ,

Нижній базаръ, домъ Казанской церкви.

2-й—Нижегородская ярмарка,

Шоссе. Судауча, рядъ, №№ 7, 8, 9 и 10, бывш. Гомузина.

Большой выборъ дамскихъ отдѣлокъ:

кружева, тель, гипюръ, воротники шелковые, гипюровые и стеклянныя, газзылисе гофреный, муслинъ, крепъ-дешинъ, фуляръ, ленты, бархотки черн. и цвѣтн., сутажъ, аграмантъ, пухъ, страусовое перо, жѣхъ и горжетки.

ИСКУССТВЕННЫЕ ЦВѢТЫ, вѣнчальные цвѣты, фаты и свѣчи, мужское и дамское бѣлье, чулки, носки, перчатки, мужскіе и дамскіе башлыки, пуховые платки, зонты и трости.

БЛАГОВОННЫЕ ТОВАРЫ разныхъ фабрикъ.

БОЛЬШОЙ ВЫБОРЪ шарфовъ, чулокъ, кушановъ, рунавиченъ лайновыхъ, насторовыхъ, оленьихъ, а также перчатокъ. Искусственная овчинка и картузные приборы.

КОНТОРСКІЯ

канцелярскія и чертежныя
принадлежности.

Писчая, почтовая, альбомная,
рисовальная, оберточная,
цвѣтная и мраморная бумага

РАЗНЫХЪ ФАБРИКЪ.

Древесный, желтый, сѣрый
и соломенный картонъ.

КОЛЕНКОРЪ и МАЛЕСКИНЪ
золотая и серебряная бумага.

ПИСЧЕБУМАЖНАЯ ТОРГОВЛЯ

А. И. КОССОВОЙ

Въ Н.-Новгородѣ, на Нижнемъ базарѣ, въ домѣ Н. А. Бугрова,
подъ Волжско-Камск. Коммерч. Банкомъ.

Въ Нижегородской ярмаркѣ, противъ Главнаго Дома, Малый
Овощный рядъ, лавка № 43 и 44.

ЦѢНЫ ВНѢ КОНКУРЕНЦІИ.

Телефонъ № 446.

Карамельная печатная бумага разныхъ сортовъ.

АТЛАСНАЯ, ЦВѢТНАЯ И БѢЛАЯ БУМАГА.

ПРОДАЖА ОПТОМЪ И ВЪ РОЗНИЦУ.

МОДНО-ГАЛАНТЕРЕЙНЫЙ и АПТЕКАРСКИЙ

„Московскій Магазинъ“

Н.-Новгородъ, Большо, Печерка, домъ № 29.

БОЛЬШОЙ ВЫБОРЪ:

всевозможной заграничной дамской отдѣлки, чулковъ, носковъ,
поясовъ, галстуконъ, воротничковъ, перчатокъ лайковыхъ и швед-
скихъ, швейцарское и русское шитье, портмоне и кошельки, вѣера
метенки, запонки и проч. предметы. Имѣются писче-бумажныя и
канцелярскія принадлежности, а также всѣ парфюмерные товары
заграничныхъ и русскихъ фирмъ.

ЦѢНЫ ВНѢ КОНКУРЕНЦІИ.

ПРИЕМЪ ПОДПИСКИ
НА ВСѢ

русскіе и иностранные
ГАЗЕТЫ и ЖУРНАЛЫ
по цѣнамъ редакцій.

СТРАХОВАНІЕ

выигрышныхъ билетовъ
ВСѢХЪ ЗАЙМОВЪ.

КНИЖНЫЙ и ПИСЧЕБУМАЖНЫЙ МАГАЗИНЪ

„ПОЛИГРАФЪ“

Нижній-Новгородъ, Большая Покровка.

Телефонъ № 5-34.

Книги по всѣмъ отраслямъ знанія, писчебумажныя товары,
канцелярскія и чертежныя принадлежности

ПРИНИМАЮТСЯ ЗАКАЗЫ:

на всевозможныя Переплетныя и Типографскія работы.

Продажа дамскихъ модныхъ журналовъ и выкроекъ.

БОЛЬШОЙ ВЫБОРЪ БАГЕТА ДЛЯ РАМЪ.



НИЖЕГОРОДСКИЙ СКЛАДЪ

писчебумажныхъ фабрикъ:

Акц. Общ-ва „Рюммене“

и Ф-ва Суражской бумажно-картонной

фабрики Я. Г. Довьялова,

представитель С. С. ГРУЗИНОВЪ.

Н.-Новгородъ, Старо-Никольск. у., д. Ховапской.

ТЕЛЕФОНЪ № 517.

Мебельно-обойно-драпировочное

забеденіе

К. Я. Квятковскаго.

К.-Новгородъ,

Большая Покровка, д. Дворянскаго Собранія.

За хорошее производство сухихъ элементовъ фирма удостоена медали.

2-а пер.
учебно-поз.
выст.



для
кустарей и
ремеслен.

1905 г.

ПРОИЗВОДСТВО СУХИХЪ ЭЛЕМЕНТОВЪ

Н. В. ВАСИЛЬЕВА.

Суетинская ул., д. № 7, Н. М. Анучиной.

Нижній-Новгородъ.

Къ свѣдѣнію пароходныхъ служащихъ!

ПОРТНОЙ

Василій Андреевичъ

ГУСЕВЪ

принимаетъ заказы на мужское платье по умѣреннымъ
цѣнамъ.

ИСПОЛНЕНІЕ АККУРАТНОЕ.

Нижній-Новгородъ, Студеная улица, домъ А. Г.
Петрова, № 13.

ЧАИ

собственной всегда свѣжей развѣ-
ски, высокаго качества и пріятна-
го вкуса

ТОРГОВАГО ДОМА

Н. Т. Миронова съ С-мъ

въ Н.-Новгородъ.

ЦѢНЫ ВЪ КОНКУРЕНЦІИ.

МАГАЗИНЫ:

1. На Верхн. базарѣ, уг. Алексѣевск. и Осып-ной улицъ, противъ Чернаго пруда.
2. Складъ и развѣска. Набережн. р. Волги, д. Башкирова.
3. Въ Канавинѣ, базар-ная площадь, домъ Мау.
4. Въ Нижегородской ярмаркѣ, Большой Овощной рядъ, №№ 46-14.

КОНТОРА

Якова Соломоновича

* **Шефтеля** *

въ Нижнемъ-Новгородѣ.

Телефонъ № 10—09.

Адресъ для телеграммъ: Нижній—Ми-
стровская—Шефтелю.

ПРЕДСТАВИТЕЛЬСТВА:

1. Т-ва Курскихъ свенлосахарныхъ и ра-финадныхъ заводовъ въ Бурынѣ.
2. Маслوبيнаго и техно-химическихъ заводъ З. М. Персица въ Н.-Новгородѣ.
3. Продажа настоящаго деревяннаго масла галлипольскаго, паксудскаго и малагскаго, разныхъ загранич. фирмъ.
4. Парфюмерія провизора А. Л. Громскаго въ Москвѣ.



Типография
и Литография

С. ПЕТРОВА

въ Н.-Новгородъ,

Рождественская ул., домъ бывший
Шуаевой. Телефонъ № 4—59.

ПРИЕМЪ ЗАКАЗОВЪ

ОА ВСЕВОЗМОЖНЫЯ

ТИПО-ЛИТОГРАФСКИЯ,
ЛИНЕВАЛЬНЫЯ и
ПЕРЕПЛЕТНЫЯ РАБОТЫ.

ЗДОРОВЬЕ-ЕСТЬ БОГАТСТВО.

За хорошее качество водъ и квасовъ фирма
удостоена высшей награды

„Grand Prix“, ЗОЛОТОЙ и СЕРЕ-
БРЯНОЙ МЕДАЛИ.

ТРЕБУЙТЕ ВЕЗДѢ ВОДЫ и КВАСЫ

ЗАВОДА

Н. О. Хинского съ С-ми.

Искусственныя минеральныя воды при-
готовлены на дистиллированной водѣ; нату-
ральныя фруктовыя, ягодныя воды и квасы
на стерилизованной водѣ, изъ высшаго сорта
рафинада, настоящихъ фруктовъ, ягодъ,
настооекъ и морсовъ. Баварскій квасъ на
прокипяченной водѣ.

При заводѣ имѣется выдержанный яблоч-
ный сидръ и брусничный квасъ.

Съ требованіями обращаться: Н.-Новгородъ, М. Печника, соб.
домъ, № 32-я.

Телефонъ № 5—35.

ЗУБНОЙ ВРАЧЪ

Анна Николаевна

Дубровихская.

ЛЕЧЕНІЕ ПОЛОСТИ РТА и ЗУБОВЪ,

безболѣзненное излеченіе,

ВСТАВЛЕНІЕ ИСКУССТВЕННЫХЪ
ЗУБОВЪ.

Пріемъ ежедневно отъ 10 ч. утра до 6 ч. вечера.

Нижній-Новгородъ,

Большая Покровка, домъ Кемпъ, № 40,
противъ кирки.

ТИПОГРАФІЯ

Г. С. Искольдскаго

Нижній-Новгородъ,

уголь Б. Покровки и Осыпной улицы
домъ Будилова.

Телефонъ № 10—37.

Принимаетъ всевозможные заказы:

Счеты, бланки, кви-
танціи, накладныя,
визитныя карточки
и пр. мелкіе заказы. || Сметы, отчеты
брошюры, доклады,
прейсъ кур. и др.
болѣе крупныя заказы.

Заказы исполняются въ самый короткий срокъ.

ЦѢНЫ УМѢРЕННЫЯ.

Учрежденія, желающія имѣть предвари-
тельную смету на свои заказы, покорнѣй-
ше просятъ сообщить и для переговоровъ
явится свидѣющее лицо.

**Жотхый и икструментальхый
МАГАЗИНЪ**

Нижегородской музыкальной фирмы

„Аккордъ“

Н.-Новгородъ, Большая Покровка, д. Немарскихъ.

Большой выборъ нотъ и музыкаль-
ныхъ инструментовъ.

Цѣны нордированы по оптовымъ
прейсъ-курентамъ.

Обширный абонементъ НОТЪ

(отъ 15 коп. въ мѣсяцъ).

ЗАКАЗЫ—СЪ ПЕРВОЙ ПОЧТОЙ.

**Пересылка нотъ иногороднимъ
за счетъ фирмы.**

НОТОИЗДАТЕЛЬСТВО.

**КНИЖНЫЙ МАГАЗИНЪ
„Наука и Жизнь“**

Н.-Новгородъ,
Большая Покровка, противъ кирки.

**ПРЕДЛАГАЕТЪ КНИГИ
по разнымъ отраслямъ знаній.**

Принимаются заказы
на составленіе новыхъ и пополненіе
старыхъ библиотекъ.

ПОДПИСКА
на ВСѢ газеты, журналы и книги.

ТОРГОВЛЯ
канцелярскими и ученическими при-
надлежностями.

Выполненіе заказовъ аккуратное.

**МАНУФАКТУРНЫЙ
МАГАЗИНЪ**

Н.-Новгородъ,

Б. Покровка, Д. Никольской церкви.

по

Понедѣльникамъ

ОСТАТКИ

до 12 ч. дня.



А. М. ПОЯРКОВА.



ПРОСЯТЪ

УВѢДИТЬСЯ

ВЪ

ХОРОШЕМЪ ПОДВОРЬ

НОВОСТЕЙ СЕЗОНА.

ПО УМѢРЕННЫМЪ ЦѢНАМЪ.

ВНОВЬ ОТКРЫВАЕТСЯ

ОТДѢЛЪ СУКОННЫХЪ ДОВАРОВЪ.

ВЪ БОЛЬШОМЪ ВЫБОРѢ:

сукно, трико, драфтъ и матеріи-
ДЛЯ форменныхъ ученическихъ
костюмовъ.

**ПРОДАЖА
ЛАМПЪ,**

хрустальной и фарфоровой

посуды,

КЕРОСИНА,

ЭЛЕКТРИЧЕСКИХЪ

люстръ, арматуръ и

принадлежностей

для

электрическаго

освѣщенія.



ФИРМА

СУЩЕСТВУЕТЪ

СЪ 1867 ГОДА.

Н. Г. КОКОРЕВА.

Въ Н.-Новгородѣ:

1) Больш. Покровка, д. Кокорева.

2) НИЖНІЙ БАЗАРЪ,

Рождественская ул., д. Журавлева.

На ярмаркѣ:

По линіи Москательскаго ярдовъ, въ Канавину,
Царская ул., близъ гостиницы „РОССІЯ“
собственныя лавки.

ОБШИРНЫЕ МАГАЗИНЫ

Торгового Дома

МИХАИЛЪ КАРПОВЪ С^{МИ} И К^О

Рождественская улица, соб. домъ № 20.

ОПТОВО-РОЗНИЧНАЯ ПРОДАЖА

изящной мужской, дамской и дѣтской обуви, кожаной, брезентовой и суконной. Резиновые галоши. Валяная, бурочная и пуховая обувь высшего сорта.

ДОРОЖНЫЯ ВЕЩИ:

сундуки, корзины, чемоданы, сакъ-воляжи, порт-пледы.

Обширное отдѣленіе модно-галантерейныхъ товаровъ. Тромадный выборъ хобостей сезона. Ёльбе полотняное и композиція, галстуки, парфюмерія и друг. товары.

ОТДѢЛЕНІЕ ИГРУШЕКЪ.

ВЪ НИЖЕГОРОДСК. ЯРМАРКЪ:

Александрo-Невская улица, №№ 205, 207, 209.

Телефонъ № 5—49.

Мѣдно-слесарная мастерская

„Молотъ“

А. И. КОЛЪНОВА.

Н.-Новгородъ, Б. Ямская улица, д. № 53

ПОДРЯДЧИКЪ

малярныхъ, кровельныхъ и стекольныхъ работъ

Матвѣй Павловичъ

ЛЕБЕДЕВЪ.

Н.-Новгородъ, Короткій переулокъ, собств. домъ.

ТЕЛЕФОНЪ.

ПОРТНОЙ

ЯКУБА.

МАГАЗИНЪ мужского платья.

Н.-Новгородъ, Осыпная ул., д. Бубнова.

Телефонъ № 10-70.

Мебельно-обойно драпировочное

заведеніе

К. Я. Квятковскаго.

Нижній-Новгородъ, Б. Покровка, домъ
Дворянскаго Собранія.

Мастерская мужскихъ модъ на заказъ

закройщика І. ЯКУБЪ

Н.-Новгородъ, Б. Покровка, уголъ Болотова переулка, д. быв. Пальцевой.

элегантное мужское платье и формы всѣхъ учебныхъ заведеній.

Работа изящная, исполненіе добросовѣстное.

ТОВАРИЩЕСТВО

1-й Нижегородской Артели

ПОРТНЫХЪ

Н.-Новгородъ, Б. Покровка, д. Мѣщанскаго О-ва,
№ 20. ЯРМАРКА, Нижегородская ул., Старо-
Театр. номера Ермолаева.

Принимаются заказы мужского платья.

ПТИЦЕВОДСТВО

А. А. ПОКРОВСКАГО.

Н.-Новгородъ, Новая стройка, Юрьевская
ул., собств. домъ.

Премированныя золотыми и сере-
бряными медалями **СПЕЦИАЛЬНО**

ЛАНГШАНЫ.

Аптекарскій магазинъ

С. А. Ълова

Н.-Новгородъ, Малая Печерка, д. № 21.

всегда свѣжей получи
большой выборъ товаровъ

Аптекарскихъ.

Парфюмерныхъ.

Косметическихъ.

Новѣйшихъ патентованныхъ средствъ.

Хозяйственныхъ и туалетныхъ принадлежностей.

Открытыхъ писемъ съ видами и пр.

НАТУРАЛЬНОЕ

ЛАМПАДНОЕ МАСЛО.

Выполненіе заказовъ аккуратное.

Цѣны добросовѣстныя.



По умѣреннымъ цѣнамъ,

Мебельный и зеркальный магазинъ

С. М. ѣедорова и И. Т. Самсохова

Н.-Новгородъ, Нижній Базаръ, рядо́мъ съ биржей—(противъ садика), д. Блинова.

Имѣется въ большомъ выборѣ

ВСЕВОЗМОЖНАЯ МЕБЕЛЬ:

гну́тая, вѣнская, мягкая, зеркала, буфеты, шкапы, столы, кровати, умывальники, стильная:

„Рококо“, „Декадансъ“ и друг.

При магазинѣ имѣется мебельно-столярная и обойно-драпировочная мастерская.



Книжная и галантерейная торговля

Л. А. Жикольской.

Продажа и покупка

подержанныхъ и новыхъ книгъ.

ТОРГОВЛЯ

ученическими и канцелярскими принадлежностями, дѣтскими игрушками и галантерейнымъ товаромъ.

Н.-Новгородъ, Острожная ул., домъ Никитиной.



Писчебумажный и игрушечный магазинъ

„Звустарь“

Н.-Новгородъ, Осмынная ул., домъ Будилова.

Имѣются всегда въ большомъ выборѣ:

Канцелярскія и ученическія принадлежности.

ДѢТСКІЯ КНИГИ.

КАЛЕНДАРИ разныхъ издательствъ.

пастельныя и

олочныя украшенія

Дѣтскія игрушки,

игры и занятія.

Починка куколъ. © Обвязка и починка зонтовъ.

Цѣны умѣренныя.



СТОЛЯРНАЯ МАСТЕРСКАЯ
Михаила Александровича
ЮСОВА

Н.-Новгородъ, Кахабико, Выставка по 34 линии соб. домъ.

ПРИНИМАЕТЪ ЗАКАЗЫ
на всякія столярныя работы по чертежамъ и моделямъ.

Береть на себя веденіе архитектурно-строительныхъ работъ.

СПЕЦІАЛЬНОЕ ИЗГОТОВЛЕНІЕ:

мебели разныхъ стилей, модернъ и проч., магазинной
художественной обстановки и витринъ для выставки
••••• всевозможнаго рода товаровъ: •••••

Выдѣлка и ремонтъ классныхъ помѣщеній на пароходахъ.

Работы выполняются всегда подъ личнымъ наблюденіемъ
опытныхъ, искусныхъ мастеровъ.

ИСПОЛНЕНІЕ ИЗЯЩНОЕ И ДОБРОСОВѢСТНОЕ:

ц ѣ н ы

благодаря широкой постановки дѣла и хорошаго оборудованія мастерской
КРАЙНЕ УМѢРЕННЫЯ.

На складѣ имѣется всегда достаточный запасъ выдержаннаго для работъ
РАЗНЫХЪ ПОРОДЪ ДЕРЕВА.

ЕЖЕНЕДЕЛЬНОЕ ИЗДАНИЕ Нижегородскаго Губернскаго Земства

„НИЖЕГОРОДСКАЯ ЗЕМСКАЯ ГАЗЕТА“

Цѣль изданія—ознакомленіе населенія Нижегородской губерні съ дѣятельностью земства во всѣхъ направленьяхъ, всестороннее освѣщеніе жизни и нуждъ населенія, содѣйствіе подъему народнаго благосостоянія и образованія, сообщеніе полезныхъ свѣдѣній и т. п.

Газета будетъ выходить въ размѣрѣ $1\frac{1}{2}$ —2 печатныхъ листа.

Содержаніе газеты: Правит. распоряженія и сообщенія (въ особенности, касающіяся крестьянства) и статьи въ ихъ разъясненіе—Земское дѣло, страховое и продовольственное.—Законовѣдѣніе (общедоступные очерки).—Взаимопомощь и самоуправительность (вопросы кооперации).—Народное образованіе.—Жизнь въ губерніи (корреспонденціи крестьянъ и др. лицъ изъ всѣхъ концовъ губерніи), въ Россіи и за границей.—Очерки народной жизни.—Отзывы о книгахъ.—Отвѣты на вопросы читателей объ ихъ хозяйственныхъ, юридическихъ и друг. нуждахъ.—Общедоступныя статьи по исторіи, географіи и этнографіи (какъ мѣстнаго края, такъ и Россіи и за-границы).—Общедоступныя статьи по естествознанію, сельскому хозяйству, технику и кустарной промышленности, медицинѣ и ветеринаріи и пр.—Справочный отдѣлъ и свѣдѣнія о погодѣ.—Объявленія. Статьи и корреспонденціи адресовать: Нижній-Новгородъ, предсѣдателю Губ. Зем. Управы, для „Земской Газеты“.

Подписная плата на годъ—для жителей Нижегородской губ.—1 р. и иногубернскихъ—2 р. На полгода—50 к. и 1 р. Просить, во избѣжаніе задержекъ въ разсылкѣ газеты, подписываться заблаговременно.

Въ розничной продажѣ цѣна номера 5 коп., съ пересылкой 7 коп. Газета разсылается: бесплатно: г.г. гласнымъ Нижегородской губерніи, въ библиотеки-читальни, завѣдующимъ земскими и министерскими школами, въ волостныя правленія, пожарнымъ обществамъ и дружинамъ Нижегородской губерніи, сельско-хозяйственнымъ обществамъ, въ чайныя почечительства о народной трезвости, сельско-хозяйственнымъ корреспондентамъ земства и проч.

Такса объявленій на послѣдней страницѣ:

За каждую строку петита въ одинъ столбецъ (въ стран. 4 столб.)							
За стол.	Сколько разъ.	Сколько ваян. к.	За стол.	Сколько разъ.	Сколько ваян. к.	За стол.	Сколько разъ.
1	10	9	55	17	95	25	135
2	18	10	60	18	100	26	140
3	25	11	65	19	105	27	145
4	30	12	70	20	110	28	150
5	35	13	75	21	115	29	155
6	40	14	80	22	120	30	160
7	45	15	85	23	125		
8	50	16	90	24	130		

Плата за годовыя объявленія по расчету строкъ, по соглашенію:

За строку петита на послѣдней страницѣ 2 р. 50 к., на первой страницѣ—5 р., 1 колонка ($\frac{1}{4}$ часть страницы размѣромъ 12×15 сант.)—250 р., полколонки 125 р. Фирмамъ, дающимъ многократныя объявленія и обращающимся въ контору газеты непосредственно, дѣлается скидка отъ 20—30 процентовъ.

На первой страницѣ плата за строку петита вдвое.

За объявленія, печатаемыя земскими учрежденіями, плата взимается въ половинномъ размѣрѣ. За объявленія вѣсомъ не болѣе одного лота, рассылаемыя при номерѣ „Зем. Газеты“, взимается 20 р.

Подписка и объявленія принимаются въ Нижнемъ-Новгородѣ, въ Нижегородской Губернской Земской Управѣ (уголь Жуковской и Больничной улицы).

Отвѣтственный редакторъ Предсѣд. Губ. Земск. Управы В. Д. Калугинъ.

ОТКРЫТА ПОДПИСКА

на 1909 г.

на профессиональную, политическую, общественную и литературную газету

„СУДОХОДЕЦЪ“

(четвертый годъ изданія).

Газета выходитъ въ Н-Новгородѣ два раза въ недѣлю по четвергамъ и воскресеньямъ, а въ навигаціонное время три раза въ недѣлю.

Подписная цѣна: для судоводныхъ служащихъ и судорабочихъ 4 р. въ годъ, для хозяевъ 5 р.

Допускается разсрочка платежа подписной платы.

При газетѣ выходятъ

ИЛЛЮСТРИРОВАННЫЯ ПРИБАВЛЕНІЯ.

Подписная цѣна на прибавленія 2 руб. въ годъ.

Цѣна отдѣльнаго номера въ розничной продажѣ 5 коп., для судоводныхъ служащихъ и судорабочихъ въ конторѣ редакціи 3 к.

Адресъ для писемъ: Н.-Новгородъ, Федору Павловичу Хитровскому.

„ телеграммъ: Нижній—Хитровскому.



Редакторъ-издатель Ф. Хитровский.

ОТКРЫТА ПОДПИСКА

НА

„Нижегородскій Листокъ“

(Годъ изданія •
••• XVII-я).

на 1909 годъ.

(Годъ изданія •
••• XVII-я).

СОСТАВЪ редакціи и сотрудниковъ ОСТАЕТСЯ ПРЕЖНИЙ.

Съ открытія парламентской сессіи въ „Нижегородскомъ Листкѣ“ помѣщаются статьи и сообщенія собственнаго спеціального корреспондента редакціи изъ Государственной Думы. Будутъ также помѣщаться оригинальныя статьи членовъ Государственной Думы какъ отъ Нижегородской губерніи—А. В. Иконникова, Г. Р. Килевейна и А. А. Савельева, такъ и другихъ.

Въ 1909 г. «Нижегородскій Листокъ» будетъ выходить не исключая понедѣльниковъ.
ПОДПИСНАЯ ЦѢНА:

Для городскихъ и ермовскихъ подписчиковъ.

На 1 м. 1 р. — к.	На 7 м. 4 р. 50 к.
„ 2 „ 1 р. 50 к.	„ 8 „ 5 р. — к.
„ 3 „ 2 р. — к.	„ 9 „ 5 р. 50 к.
„ 4 „ 2 р. 50 к.	„ 10 „ 6 р. — к.
„ 5 „ 3 р. 25 к.	„ 11 „ 6 р. 50 к.
„ 6 „ 4 р. — к.	„ 12 „ 7 р. — к.

Для иногороднихъ подписчиковъ.

На 1 м. 1 р. — к.	На 7 м. 5 р. — к.
„ 2 „ 1 р. 75 к.	„ 8 „ 5 р. 50 к.
„ 3 „ 2 р. 50 к.	„ 9 „ 6 р. 25 к.
„ 4 „ 3 р. — к.	„ 10 „ 7 р. — к.
„ 5 „ 4 р. — к.	„ 11 „ 7 р. 50 к.
„ 6 „ 4 р. 50 к.	„ 12 „ 8 р. — к.

ДОПУСКАЕТСЯ РАЗСРОЧКА подписной платы для годовыхъ подписчиковъ на слѣдующихъ условіяхъ: при подпискѣ 2 руб., къ 1 марта—2 р., къ 1 июня 2 р. и къ 1 сентября остальные деньги, или ежемѣсячно по одному рублю до оплаты всей подписной цѣны.

Служащія въ казенныхъ и общественныхъ учрежденіяхъ, подписавшіеся черезъ казначеевъ, уплачиваютъ: при подпискѣ 1 руб. и ежемѣсячно—городскіе по 60 коп. и иногородніе—по 70 коп. въ мѣсяцъ до покрытія всей подписной платы.

Открыта подписка на „Нижегородскій Листокъ“ безъ доставки; въ семь часовъ утра ежедневно можно получать газету: 1) въ главномъ конторѣ редакціи—на Б. Покровскъ въ д. Придѣлшякова и 2) въ газетномъ киоскѣ въ Блиновскомъ саду, на Нижнемъ Вазарѣ.

Учителямъ начальныхъ школъ и учащимся въ высшихъ учебныхъ заведеніяхъ при подпискѣ на годъ дѣлается скидка съ подписной платы въ размѣрѣ одного рубля.

РЕКОМЕНДУЮТСЯ

РУССКІЯ И ИНОСТРАННЫЯ ВИНА

Торговаго Дома

„Карлъ Вильборхъ“

Фирма существуетъ съ 1852 года.

МОСКВА

Ильинка, Телефонъ № 23—03.

Нижегородская ярмарка,

Шоссе, рядомъ съ Волжско-Камскимъ
Банкомъ, Телефонъ № 7—89.

ОТДѢЛЕНІЕ—Нижній-Новгородъ,

Осыпная улица, противъ Чернаго пруда. Телефонъ № 1—51.

ОПТОВО-РОЗНИЧНАЯ ПРОДАЖА

Имѣются во всѣхъ лучшихъ ресторанахъ и магазинахъ Европейской и Азіатской Россіи.
По анализу, произведенному Нижегородскимъ Епархіальнымъ Вѣдомствомъ,
оказалось, что вино, купленное имъ у Т. Д. „Карла Вильборхъ“,
НАТУРАЛЬНОЕ И БЕЗЪ ВСЯКИХЪ ПРИМѢСЕЙ.

КОНЬЯКЪ № 144.

ПОРТВЕЙНЪ № 225.

ВЪ ДЕКАБРЬ 1908 г. ИМѢЕТЪ ВЫЙТИ

РУССКІЙ

Астрономическій Календарь

Пятнадцатый годъ изданія.

на 1909 годъ.

Пятнадцатый годъ и

Изд. Нижегородскаго Кружка любителей физики и астрономіи.

Цѣна 60 коп. съ приложеніемъ.



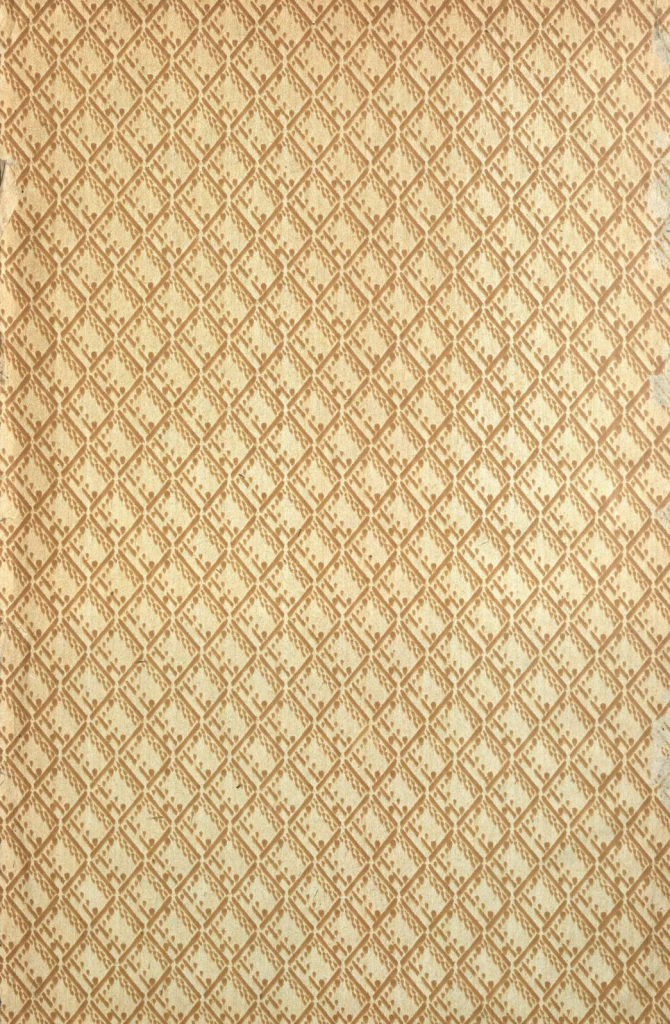

НГОУНБ



1 2 0 0 0 5 6

