ГОРЬКИЙ ОБЛБИБЛИОТЕКЕ ИМ. ЛЕНИНА 11.52

Пролетарии всех стран, соединяйтесь!

За Коммунизм

ОРГАН ШАХУНСКОГО РАЙКОМА ВКП(б) И РАЙСОВЕТА ДЕПУТАТОВ ТРУДЯЩИХСЯ

Год издания XI | № 192 (2721) | 14 августа 1941 г., четверг | Цена 10 коп.

ЗАДАНИЕ ПЕРЕВЫПОЛНЕНО

ЛУЖАЙКИ. Льнотеребильщик Шахунской МТС Иван Гусев уже убрал лен в колхозах «Рост коллективизации», им. Шверника. Сейчас заканчивает уборку льна в колхозе им. М. Горького.

Задание 50 гектаров тов. Гусевым перевыполнено. Он обещает за сезон выполнить три таких задания.

—Красная Армия на фронтах храбро бьет проклятых фашистов,—говорит тов. Гусев. А мы здесь по-стахановски убираем богатый урожай, чтобы общими усилиями скорее уничтожить фашистских варваров.

Н. Коновалов.

От Советского Информбюро

Вечернее сообщение 10 августа

В течение 10 августа наши войска продолжали вести с противником упорные бои на Сольцыском, Холмском, Смоленском, Белоцерковском и Уманьском направлениях.

Наша авиация во взаимодействии с наземными войсками наносила удары по мотомехчастям и пехоте противника.

За 9 августа нашей авиацией сбито 45 немецких самолетов. Наши потери 25 самолетов.

По уточненным данным, во время налета немецких самолетов на Москву в ночь с 9 на 10 августа сбито не 8 самолетов, как указывалось ранее, а 10 самолетов. Кроме того, наши истребители днем 9 августа в московской зоне ПВО уничтожили 5 немецких самолетов-разведчиков.

* * *

Наше энское соединение под командованием тов. Лукьянова разгромило два немецких батальона 312 пехотного полка и батальон мотомехпехоты. Бой с фашистскими войсками начался после двухчасовой артиллерийской стрельбы германских батарей. Немцы атаковали наш правый фланг, на котором действовала часть подполковника Степина. Бойцы части тов. Степина, поддержанные артиллерией и группой минометов, отбросили первый немецкий эшелон и нанесли ему значительные потери. Успешно также была отбита и вторая атака.

После двух атак немцы вновь начали артиллерийский обстрел правого фланга. Через час огневая подготовка была неожиданно прекращена. На правый фланг устремилась танковая группа немцев. Она была пропущена в глубину обороны и здесь полностью уничтожена. Разгромлено 23 вражеских танка. Отсеченная от своих танков пехота противника попала под огонь минометов. В бою прекрасно проявили себя минометчики Сидоров, Кожемякин и Мивеладзе, уничтожившие более двухсот неприятельских солдат. Отбросив врага, часть подполковника Степина перешла в контрнаступление. Советские войска уничтожили 8 немецких пушек, 11 пулеметов, 3 автомашины и захватили больше тысячи снарядов, 500 гранат, много патронов и одну батальонную радиостанцию. На поле боя осталось свыше 400 трупов немецких солдат. Взято в плен 219 солдат.

* * *

Два корабля Северного флота получили боевое задание—уничтожить артиллерийские огневые точки противника в районе энской губы. Скрытно подойдя к вражеским батареям, корабли открыли сокрушительный огонь. Артиллерийская канонада продолжалась около трех часов. Фашистские бомбардировщики пытались помешать нашим кораблям, но были отогнаны метким огнем зенитчиков. Две фашистские батареи были уничтожены. Корабли вернулись на базу без малейших повреждений и потерь личного состава. Во время операции отличились командиры орудий тт. Обухов и Редичев.

* * *

Командир тяжелого танка тов. Егоров совершил 22 разведывательных рейда во вражеский тыл и уничтожил 7 фашистских танков, 9 цистерн с бензином, 64 грузовика с продовольствием и боеприпасами, 6 противотанковых пушек, 8 станковых пулеметов и много фашистских солдат.

* * *

Разведывательный самолет лейтенанта Константинова обнаружил на шоссе в глубоком тылу противника колонну немецких танков. Получив данные разведки, командование направило на ликвидацию танков противника группу самолетов капитана Астрова. Самолеты зашли на цель и меткими ударами стали поражать колонну. В результате успешной бомбежки было уничтожено 13 немецких танков.

* * *

Командир энской красноармейской части, действующей на Северо-Западном направлении, выслал в засаду 30 бойцов во главе с младшим политруком Черепановым. Вскоре перед засадой появились две роты противника. Бойцы подпустили фашистов на несколько десятков метров и внезапным огнем из пулеметов и винтовок начали расстреливать в упор немецких солдат. Оставив на поле боя больше 20 убитых и около 40 раненых солдат, фашисты отступили.

* * *

Тысячи трудящихся Эстонии вступили в дивизии народного ополчения. Стойко и мужественно отстаивают эстонские патриоты каждую пядь советской земли. На днях энский батальон народного ополчения впервые участвовал в бою против фашистов. Разведав месторасположение и численность противника, батальон атаковал один из флангов немецких войск. Фашисты не устояли против решительного натиска ополченцев и начали беспорядочное отступление, закончившееся паническим бегством. Батальон народного ополчения захватил пленных, 5 противотанковых пушек, 29 пулеметов, 23 мотоцикла, большое количество боеприпасов и снаряжения. Исключительную храбрость показал в бою старший лейтенант Тимош. Командуя разведкой, он обнаружил в засаде группу фашистских солдат и уничтожил ее гранатами. Во время боя тов. Тимош первым бросился в атаку на фашистов, увлекая за собой всех бойцов своего подразделения. Будучи уже раненым, тов. Тимош не покинул поля сражения и продолжал воодушевлять бойцов до полного разгрома немецкого подразделения.

* * *

В горах и лесах Югославии отважно действуют партизанские отряды, борющиеся против немецко-фашистских войск. Югославские патриоты все чаще нападают на крупные части оккупационной германской и итальянской армии. На днях несколько партизанских отрядов одновременно обрушились на два немецко-хорватских батальона регулярных войск и наголову их разгромили. Фашисты потеряли убитыми и ранеными около 250 солдат и офицеров. Партизаны захватили 5 легких горных пушек, две зенитных установки, 7 станковых пулеметов, до 200 автоматов и легких пулеметов, 20.000 винтовочных и пулеметных патронов. Немецкое оружие хорошо освоено партизанами и успешно пускается в ход против оккупантов. За последнюю неделю партизаны сбили захваченными немецкими зенитными пулеметами три фашистских самолета. Карательные немецкие отряды на каждом шагу наталкиваются на упорное сопротивление партизан. Одна фашистская часть продвигалась от Загреба до Новска трое суток. Одноколейная дорога была разрушена отрядами в 12 местах. Немцы вынуждены были тратить много времени на починку пути. Но это им каждый раз стоило нескольких солдат, так как партизаны стреляли по фашистам, восстанавливавшим дорогу.

* * *

Советские текстильщики неуклонно увеличивают выработку необходимой для фронта и тыла продукции. Успешно работают Серпуховская шерстяная фабрика «Пролетарий», Обуховская фабрика имени Ленина, Московская фабрика «Освобожденный труд», Ивановский меланжевый комбинат, Ленинградская фабрика «Рабочий», значительно перевыполняя производственные программы. На 25—30 процентов больше, чем в мирное время, выпускают пряжи рабочие Юрьевецкой текстильной фабрики. Коллектив Куйбышевской фабрики имени Свердлова еще 11 июля завершил семимесячную программу, дав сверх плана десятки тысяч метров добротного сукна. Работницы ниточной фабрики Глуховского комбината тт. Доронина, Гришечкина, Старостина, Монина, Королева, Соколова и Хамченко почти вдвое перевыполняют нормы. Стахановка Вязниковской фабрики «Парижская коммуна» т. Крюкова производит ежедневно 132 килограмма пряжи, вместо 91 по норме. На Ивановской фабрике имени Дзержинского широко поддержан почин шестидесятилетнего помощника мастера тов. Косульникова. Вместе с двумя сыновьями т. Косульников взялся обслуживать сдвоенный комплект из 76 ткацких станков. Примеру т. Косульникова последовали помощники мастера тт. Пшеничнов, Красин, Баранов и др. Они обслуживают теперь по 72 станка.

Вечернее сообщение 11 августа

В течение 11 августа наши войска продолжали бои с противником на Сольцыском, Смоленском, Белоцерковском и Уманском направлениях.

Наша авиация продолжала наносить удары по мотомехчастям и пехоте противника, атаковывала его авиацию на аэродромах, а также бомбила крупнейший железнодорожный мост Черноводы на реке Дунай и корабли противника в Констанце. Мост разрушен.

За 10 августа уничтожено 39 немецких самолетов. Наши потери—25 самолетов. По уточненным данным во время налета немецких самолетов на Москву в ночь с 10 на 11 августа сбито не 5 немецких самолетов, как сообщалось ранее, а 6 самолетов.

* * *

На днях 60—70 немецко-финских самолетов пытались совершить массовый налет на район Мурманска. Отряды вражеских самолетов встретила наша истребительная авиация. Завязался крупный воздушный бой. Наши летчики первым же стремительным и мощным ударом расстроили боевой порядок противника. Немецко-финские самолеты потеряли общее управление и рассыпались небольшими группами. Началось истребление отдельных самолетов и групп фашистских бомбардировщиков.

Одна шестерка немецких бомбардировщиков, увидев сильный натиск наших летчиков, пыталась выйти из боя. Она быстро снизилась к земле и начала удирать на юго-запад. Наперерез немцам бросилось звено наших истребителей. Два фашистских бомбардировщика, заметив, что на них стремительно летят советские машины, начали еще больше снижаться к земле. Один из фашистов не рассчитал и врезался в землю на высоте К. Раздался сильный взрыв. Второй немецкий самолет получил повреждение и быстро уменьшил скорость. Советские летчики настигли его и подстрелили.

На высоте 5 тысяч метров одно звено советских самолетов рассеяло девятку вражеских бомбардировщиков и окружило 4 из них. В течение нескольких минут враги яростно отстреливались, падали вниз, вновь набирали высоту, но уйти из кольца советских самолетов не смогли. Наши летчики всюду настигали их. Два фашистских самолета, пронзенные пулями, загорелись и гигантскими факелами рухнули на землю. Два других вражеских бомбардировщика были сильно повреждены. Ожесточенный воздушный бой разыгрался над деревней М. между семью немецкими «Хейнкелями» и девятью советскими истребителями. Наши летчики ударили в лоб фашистским самолетам. Не выдержав прямой атаки, немцы разъединились на две группы. Одна повернула назад, другая решила набрать высоту и продолжать полет в район Мурманска. В догонку первой группе бросились 3 советских самолета, настигли ее и сбили 2 фашистских самолета. Вторая группа немецких самолетов была атакована на высоте 4500—5000 метров. Наши самолеты на этой высоте оказались более маневренными, чем немецкие. Потеряв 3 «Хейнкеля», немцы повернули и ушли в сторону Финляндии.

Попытка крупнейшего за время войны налета немецко-финских самолетов на район Мурманска скандально провалилась. В 31 раз советские истребители и зенитчики этого района побили немецких и финских летчиков, не дав им возможности сбросить бомбы на важные объекты. Во время этого боя наши истребители сбили в воздухе 13 немецко-финских бомбардировщиков. Три вражеских самолета подбила зенитная артиллерия. Советская авиация потеряла 1 самолет. В 2 наших истребителя попали осколки вражеских снарядов, но они были отремонтированы и через некоторое время вновь поднялись в воздух. Наши самолеты, взяв с самого начала боя инициативу в свои руки, не выпускали ее до полного разгрома немцев.

* * *

Разведчик энского полка тов. Матвеев обнаружил на опушке леса 2 фашистских самолета, готовившихся к ночному полету. Отважный красноармеец подполз к стогу сена, маскировавшему небольшую ремонтную мастерскую, поджег его и прикрываясь густым дымом, вывел из строя оба самолета, забросав их ручными гранатами. Пока фашисты растаскивали сено, спасая походную мастерскую, тов. Матвеев метким огнем своего автомата уничтожил 5 фашистских летчиков.

(*Окончание—на 2-й стр.*)

От Советского Информбюро

ОКОНЧАНИЕ ВЕЧЕРНЕГО СООБЩЕНИЯ 11 АВГУСТА

Советские артиллеристы и зенитчики с каждым днем увеличивают меткость огня своих орудий. На орудие сержанта Муханова напали 10 фашистских танков. Первыми выстрелами тов. Муханов подбил и зажег 3 вражеских машины, остальные повернули обратно. За 3 дня боев тов. Муханов огнем своего орудия уничтожил около 100 фашистских солдат и офицеров.

Зенитчики батареи лейтенанта Галина сбили за время военных действий 8 фашистских бомбардировщиков и 3 истребителя. Недавно в районе расположения батареи появились вражеские самолеты, пытавшиеся атаковать наши войска. В этом бою батарея тов. Галина сбила 4 фашистских самолета. Метким зенитчикам помогают снайперы-красноармейцы. На днях звено «Мессершмиттов» попыталось атаковать с бреющего полета подразделение лейтенанта Никитинского. Снайпер старшина Малышев меткими выстрелами из винтовки сбил один вражеский истребитель, остальные самолеты скрылись.

* * *

В районах Западной Белоруссии, захваченных немецко фашистскими войсками, с каждым днем все шире разрастается партизанское движение. Севернее города Молодечно Вилейской области действует партизанский отряд железнодорожных рабочих под командованием машиниста тов. З. На линии Молодечно—Вилейка бойцы этого отряда пустили под откос большую немецкую мотодрезину. В результате крушения погибли 10 немецких штабных офицеров и 12 солдат охраны. Партизаны захватили 2 ручных пулемета, 10 автоматов и пистолеты.

В лесу у местечка Ж., скрываясь от советских самолетов, замаскировался большой обоз противника. За продвижением обоза 2 дня следили бойцы партизанского отряда под командованием тов. Ю. Разведчики несколько раз обстреливали обоз, пытаясь заманить охрану его в лес, но немцы от обоза не отходили. Когда фашистский обоз остановился, партизаны подожгли лес впереди обоза и открыли огонь из пулеметов. Среди немцев началась паника. Взбесившиеся лошади ломали повозки и давили людей. Фашистские солдаты побежали, бросив в лесу 42 автомашины и 32 повозки с продовольствием, инженерным оборудованием и 3 радиостанциями. На поле боя партизаны насчитали 37 трупов немецких солдат.

Недалеко от города Гродно Белостокской области партизанский отряд под командованием лесничего тов. К. обстрелял на реке Неман моторную лодку. Лодка пошла ко дну. Погибло 10 немецких солдат. Вблизи села М. партизаны поздно вечером заметили 3 больших плота, на которых фашисты переправляли через реку 6 легких орудий. На плотах находилось 24 германских артиллериста. Подпустив немцев к берегу, партизаны открыли пулеметный и ружейный огонь. 8 фашистов были убиты и ранены, остальные спрыгнули с плотов и поплыли на противоположный берег. Сняв с пушек замки, партизаны столкнули орудия в воду на середину реки.

* * *

Быстро и организованно убирает колхозное крестьянство богатый урожай. На 12—15 дней раньше, чем в прошлом году, завершили уборку колхозы Крымской АССР и Адыгейской автономной области. Невиданный урожай пшеницы—210 пудов с гектара—получил на своих сортовых участках колхоз «Ленинская искра», Николаевского района, Сталинградской области. Обильный урожай убрала сельскохозяйственная артель имени Ворошилова, Котельниковского района Сталинградской области. В прошлом году урожай составлял 8,2 центнера с гектара, а в этом году—14—15 центнеров.

С большим производственным подъемом работают комбайнеры. 60 гектаров в день убирает комбайном «Сталинец» Т. А. Бауэр в колхозе «Кемпфер» Палассовского кантона республики Немцев Поволжья. В колхозе «Путь Ворошилова» Ташлинского района, Чкаловской области за первые 3 дня уборки колхозники пятью лобогрейками скосили 147 гектаров ржи. В день они убирали по 9—10 гектаров на лобогрейку при норме в 4 гектара. Организовав двухсменную работу на лобогрейках, колхоз «Красный Чапаевец», Курманаевского района за два дня убрал 160 гектаров ржи. Каждая лобогрейка давала по 10 и более гектаров в день. Убирая урожай быстро и без потерь, колхозное крестьянство ускоряет победу над врагом.

БРАТЬЯ УГНЕТЕННЫЕ СЛАВЯНЕ!

Мир пылает в огне самой кровопролитной и разрушительной войн, какие только знало человечество.

Эту войну навязал миру кровожадный германский фашизм. Народы Франции, Чехословакии, Польши, Австрии, Голландии, Бельгии, Дании, Норвегии, Югославии и Греции—под ярмом германских фашистов и их приспешников фашистов Италии, Венгрии, Румынии, Финляндии.

Особенную ненависть гитлеризм питает к славянским народам. Коварный план германского фашизма захватить навсегда наши древние славянские земли, отдать их в руки немецких баронов и помещиков, в руки итальянской и венгерской знати, превратить славян в вечных рабов.

Германский фашизм не останавливается перед физическим истреблением и уничтожением славян. Гитлер и его фашистская клика прямо говорят о необходимости «уничтожать массы славян». Этот кровавый план уничтожения славян проводится в жизнь с беспримерной жестокостью.

Одну из самых культурных и трудолюбивых стран Европы—Чехословакию германский фашизм поработил и раздробил на куски Значительная часть словацких земель отдана в подарок венгерским помещикам. Такая же судьба постигла Закарпатскую Украину. Свыше 100 тысяч чехов, словаков, карпато-украинцев томятся в тюрьмах и концентрационных лагерях.

Германский фашизм уничтожил Польскую республику и в течение полутора лет истребил до 3 миллионов поляков. В австрийских городах Граце и Вольфсберге Гитлер организовал «рынок рабов», где продают с торгов польских крестьян и рабочих немецким помещикам и предпринимателям.

Полчища Гитлера, ведя на поводу фашистов Италии и Венгрии, зверски расправились с Югославией. Город Белград разрушен. В городе в первые же дни зверски убито 32 тысячи мирных жителей. Югославское государство подверглось разбойничьему дележу между немецкими, итальянскими и венгерскими фашистами. В течение трех месяцев физически истреблено свыше 80 тысяч сербов.

В Болгарии, проданной Гитлеру правящей кликой изменников, хозяйничают германские оккупанты. Болгарский народ насильственно толкают в войну против своих братьев славян. Население Болгарии подвергнуто жесточайшему террору и грабежу.

Предательски напав на Советский Союз, германский фашизм встретил железный отпор Красной Армии и могучее сопротивление всего русского, украинского, белорусского населения, всех народов Советского Союза. В районах Советской Украины и Белоруссии, которые враг успел захватить, творятся неслыханные издевательства и зверства над мирным населением, фашисты выжигают целые села, расстреливают, вешают и пытают тысячи крестьян, насилуют женщин, убивают детей. В одном лишь городе Львове в первые же дни хозяйничанья немцев убито и замучено не менее 6 тысяч жителей.

Таким образом, все свободолюбивые славянские народы—чехи, словаки, карпато-украинцы, поляки, сербы, хорваты, словенцы, болгары, русские, украинцы и белоруссы подверглись кровавой агрессии германского фашизма.

Братья угнетенные славяне! Мы стоим перед смертельной угрозой.

Пробил час, когда весь славянский мир должен об'единиться для скорейшего окончательного разгрома германского фашизма.

Мы объединяемся, как равные с равными. У нас одна задача, одна цель—разгром гитлеровских армий, уничтожение гитлеризма.

У нас одно горячее всеобъемлющее стремление, чтобы славянские, так же как и все другие народы, мирно и свободно развивались в рамках своей государственности. Мы решительно и твердо отвергаем самую идею панславизма, как насквозь реакционного течения, глубоко враждебного высоким задачам равенства народов и национального развития всех государств, которую в своих империалистических целях использовывал русский царизм. Наша задача объединенными усилиями уничтожить гнет немецкого фашизма, каких бы жертв это нам ни стоило.

Братья угнетенные славяне! Пусть пламя священной борьбы могучим шквалом встанет над всеми славянскими землями, порабощенными и порабощаемыми гитлеризмом! Пусть каждый клочок славянской земли станет могилой врагу и базой для освобождения от гитлеровского гнета!

Всеми средствами подрывайте боеспособность и разлагайте ряды гитлеровской армии!

Саботируйте все мероприятия ненавистного гитлеровского режима! Жгите военные склады, рвите телеграфную и телефонную связь, пускайте под откос вражеские эшелоны, беспощадно уничтожайте живую силу врага, шире развертывайте всенародную партизанскую войну за освобождение от гитлеровского гнета!

Кровь за кровь! Смерть за смерть! Беспощадная месть врагу за порабощение родных земель, за разрушенные города и сожженные села, за убитых и замученных в тюрьмах и концентрационных лагерях, за слезы женщин и гибель детей, за все надругательства над нашими народами!

Братья угнетенные славяне! Враг коварен и силен. Но соединенные вместе мы во сто крат сильнее его. Народы Советского Союза и его Красная Армия с нами. С нами все демократические страны, с нами все передовое человечество.

Вставайте на освободительную войну против гитлеризма!

Смерть фашистским бандам Гитлера и Муссолини, этих убийц славянских народов!

Да здравствует наша победа над кровавым гитлеризмом!

Русский писатель, академик **Алексей Толстой**.
Украинский писатель, академик **Александр Корнейчук**.
Народный поэт Белоруссии **Янка Купала**.
Польский генерал **Мариан Янушайтис**
Польская писательница **Ванда Василевская**.
Чешский общественный деятель, профессор **Зденек Неедлы**.
Словацкий общественный деятель, депутат чехословацкого парламента **Марек Чулен**.
Общественный деятель Закарпатской Украины, депутат чехословацкого парламента **Иван Локота**.
Чехословацкий поэт, профессор **Ондра Лысогорский**.
Сербский общественный деятель, профессор **Божидар Масларич**.
Хорватский общественный деятель **Юро Салай**.
Словенский журналист и общественный деятель **Иван Регент**.
Черногорский поэт **Радуле Стийенский**.
Болгарский общественный деятель, доктор **А. Стоянов**.
Македонский общественный деятель **Димитрий Влахов**.

НАЛЕТ СОВЕТСКИХ САМОЛЕТОВ НА РАЙОН БЕРЛИНА

В ночь с 10 на 11 августа имел место новый налет советских самолетов на военные об'екты в районе Берлина. Сброшены зажигательные и фугасные бомбы большой силы. В Берлине вспыхнули большие пожары и наблюдались серьезные взрывы.

Все наши самолеты вернулись на свои базы, за исключением одного самолета, который разыскивается.

Иностранная печать о налетах советской авиации на район Берлина

ЛОНДОН, 11 августа. (ТАСС). Налеты советской авиации на район Берлина произвели в Лондоне громадное впечатление и оживленно комментируются печатью и радио. Газета «Дейли телеграф энд Морнинг пост» указывает, что первый налет русской авиации на Берлин застиг немцев врасплох. Русские гигантские бомбардировщики разбомбили предприятия и электросиловые станции в окрестностях Берлина. «Дейли мейл» также пишет о том, что германская противовоздушная оборона была застигнута врасплох, и отмечает большое искусство советских летчиков и эффективность произведенной советскими самолетами бомбардировки.

«Ньюс кроникл» в передовой высоко оценивает прекрасно проведенные советской авиацией налеты на Берлин. Газета указывает, что в начале немцы пытались скрыть факт бомбардировки Берлина советскими самолетами, но потом вынуждены были этот факт признать. Берлинцы, которых в свое время уверяли в том, что им не грозит опасность воздушного нападения, теперь знают, что их столица уязвима для налетов как английской, так и советской авиации. Это—весьма важный психологический факт, который окажет большое влияние на моральное состояние немцев. Печать и радио расценивают налеты, как свидетельство мощи советской авиации и как новое доказательство лживости хвастливых заявлений германской пропаганды об уничтожении советских военно-воздушных сил.

СТОКГОЛЬМ, 11 августа. (ТАСС). Стокгольмские газеты поместили на видном месте сообщение московского радио о налетах советских самолетов на Берлин. Берлинские корреспонденты ряда газет говорят о том, что в Берлине упорно пытались скрыть, что бомбардировка была произведена советскими самолетами.

«Стокгольмс тиднинген» приводит следующее описание налета: Тревога была совсем необычная. Ни одного звука моторов не было слышно, пока в северной части города не послышались оглушительные взрывы бомб, только после этого был дан сигнал воздушной тревоги. Зенитная артиллерия не успела принять участия в отражении налета.

По-военному убирать богатый урожай!

ТРУДОВОЙ ГЕРОИЗМ НА ПОЛЯХ

Раннее утро. А на полях колхоза «Молот», Черновского сельсовета уже давно работают три жатки. Машины действуют безотказно. Кони сытые. Жнецы умелые. Все это позволяет работать всем трем жаткам со значительным перевыполнением норм от темна до темна. За каждой жаткой по трое колхозниц вяжут сжатые горсти. А колхозницы второй бригады Лиза Чеснокова и Надежда Виноградова успевают вязать вдвоем. Вместо 200 снопов по норме эти колхозницы навязывают по 400 и больше.

А вот жнецы. Они ежедневно перевыполняют норму в полтора раза. Среди них—Анна Беляева и 60-летняя Евдокия Ермоловна Румянцева. Особенно надо отметить работу этой пожилой колхозницы. Она встала на зажин одна и ежедневно выполняет работу до двух норм.

Заслуженно гордятся колхозники работой ученика 6 класса Черновской НСШ Вити Соколова. Он еще на сенокосе проявил себя настоящим стахановцем. Во время сенокоса он водил косилку и скашивал 4,5—5 га, вместо трех по норме. Правление колхоза премировало юного стахановца. На уборке хлебов он также раньше всех выходит на работу. Еще с вечера он приходит к бригадиру и спрашивает:

— Ну, а что делать завтра?

Получив наряд от бригадира, спокойно идет спать. А на утро никто раньше Соколова не выйдет на работу.

Помогают колхозу и другие школьники. Звено школьников под руководством ученицы Чистяковой вытеребило полтора гектара льна. Это большая помощь, большое дело, на которое потребовалось бы немало взрослых рабочих рук.

Ксения Беляева, проводив на фронт своего мужа, сейчас по-стахановски убирает урожай.

— Я понимаю, какая опасность нависла над нашей счастливой колхозной жизнью,—сказала она колхозникам.—Ясно, что задача каждого из нас—честно трудиться. Я обещаю работать за себя и за мужа.—Тов. Беляева сейчас ежедневно дает больше двух норм.

Уборке урожая отдает все силы конюх Павел Андреевич Соколов. Он подготовил лошадей к уборочной так, что любая может ходить в жатке круглые сутки. Теперь Павел Андреевич уехал на фронт. Передавая лошадей Ивану Федоровичу Смирнову, он сказал:

— Ухаживай за ними так, чтобы они были надежной силой. Ведь конь в колхозе—основное.

Военное время, героические подвиги красноармейцев на фронте—все это вдохновляет колхозников на трудовые подвиги. Но есть такие колхозники, которые заслуживают справедливый упрек. Есть Иван Беляев. Он очень любит поспать, а на работу собирается по 3-4 часа. А когда бригадир дает ему наряд, то он уклончиво говорит:

—А, как я один-то буду делать?

Справедливо колхозники указывают ему на Витю Соколова и на Евдокию Ермоловну.

Людям, подобным Беляеву, сейчас нет места ни в колхозных деревнях, ни где-либо в другом месте. Только тот не трудится сегодня, кто не наш. Ведь всем же понятно, что трудиться по-стахановски — значит помогать Красной Армии.

В. Русов.

КАЖДАЯ СЖАТАЯ ГОРСТЬ УКОРАЧИВАЕТ ВРЕМЯ УБОРКИ

Мы, учителя Верховской НСШ, решили помогать в полевых ратах колхозу «Заветы Ильича», Верховского сельсовета. Почти весь педколлектив школы работал на сенокосе, а сейчас—на жнитве. Особенно активно помогают колхозу учителя тт. Соколова, Воробьева, Пирогов и Зайцева.

В это суровое время отечественной войны каждая сжатая нами горсть урожая укорачивает время уборочной, а значит ускоряет доставку сельскохозяйственных продуктов для Красной Армии.

М. Шишкина,
учительница Верховской НСШ.

УБИРАЕМ УРОЖАЙ

АНДРИАНОВО. По-стахановски работают на уборке богатого урожая колхозники колхоза «Ударник». Ежедневно выходят на поле все 85 трудоспособных колхозников. Кроме этого, в полевых работах принимают активное участие 16 учащихся и пожилые колхозники. В военное время ни старый, ни малый не хотят сидеть дома—все чем-нибудь стараются помочь братьям, сыновьям и мужьям, борющимся с врагом.

В колхозе сжато 37 гектаров ржи и заложено 20 тонн силоса. На уборке ржи следует назвать таких стахановцев, как Ольга Паратова, Прасковья Кудрявцева, Лидия Титова и звеньевая Пелагея Титова, которые выполняют нормы на 150 и больше процентов.

В. Разумов,
счетовод колхоза.

Действующая Армия

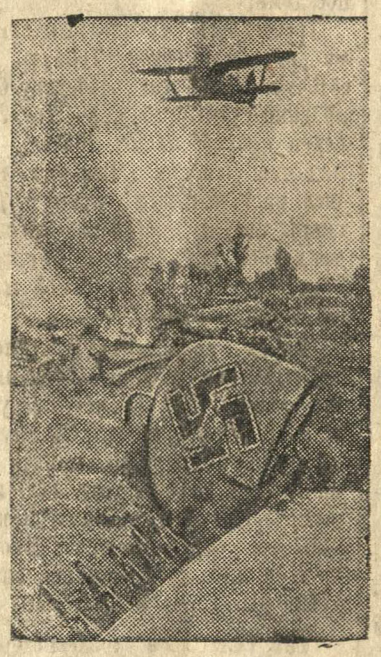

Славный советский сокол парит над сбитым им фашистским стервятником.
Фото Д. Чернова.
Фотохроника ТАСС.

ДЕТИ ЖЕЛЕЗНОДОРОЖНИКОВ ПОМОГАЮТ КОЛХОЗАМ

Колхоз им. Буденного ежегодно отставал в уборке льна. В этом году ученики Шахунской железнодорожной средней школы решили помочь колхозу в теребленіи льна. 2 августа 12 ребят и девушек—учеников 5 и 6 классов под руководством преподавательницы О. П. Стариковой выехали в колхоз.

Первый день непривычная работа давалась с трудом. Самое большое количество—35 снопов смогли натеребить Галя Варакина, Зоя Смирнова, Катя Шалахова и Валя Сорокина. Совсем не умела теребить лен Агнеса Малинина. За первый день она натеребила всего 6 снопов. К концу недели ребята освоили работу и натеребливали уже по 85-90 снопов с площади до 40 кв. метров. Самая маленькая из учениц—десятилетняя Люся Старикова натеребливала за день до 30 снопов.

Работая в поле, шахунские школьники были удивлены тем, что учащиеся местной школы—дети колхозников не принимают участия в уборке льна, предпочитая этой работе сбор и продажу на рынке лесных ягод. Шахунские школьники и преподаватели провели с ними беседы, об'яснив всю важность уборки урожая в срок и без потерь.

Следуя примеру детей железнодорожников, колхозные ребята включились в работу по уборке льна.

Школьники, а также сопровождавшие их преподаватели отмечают исключительно теплый прием, оказанный колхозниками. Все ребята были хорошо обеспечены питанием и помещением. Некоторые из них выразили желание остаться до конца уборки в колхозе.

12 августа в колхозы им. Буденного и «Красная поляна», Акатовского сельсовета, выехала новая группа ребят железнодорожников в количестве 40 человек.

Б. Р.

ЖНЕМ И СЕЕМ

Около сотни гектаров сжато ржи в нашем колхозе. Работой некоторых колхозников приходится просто восхищаться. Машиновед Иван Николаевич Чистяков заслужил уважение всего колхоза. Он ежедневно сжинает по 4 га вместо 3,5 по норме. О качестве его работы уж и говорить нечего. Жнет он лучше всех. Колхозницы говорят про него:

— Нам никто так чисто не сожнет рожь, как Чистяков.

Иван Николаевич также обучил работать Михаила Толмачева. Тов. Толмачев нынче впервые сел на жнейку и на новой жнейке Леберецкого завода работает со значительным перевыполнением норм.

В колхозе вот уже пятый день идет сев. Три рядовые сеялки работают с утра до вечера. Севцы Иван Пшеницын, Петр Смирнов и Иван Малинин вместо 3 га засевают по 4—5 в день. Не оставляем теребление льна и другие виды работы.

Колхозники работают в поле с затаенной злобой к врагу, с горячими симпатиями к бойцам Красной Армии. У всех твердая уверенность в нашу победу над врагом.

И. Любимов,
председатель колхоза им. Литвинова, Б-Широковского сельсовета.

Обеспечим страну и армию всеми видами продовольствия

Повсюду в нашей стране сейчас работают не только над тем, чтобы увеличить выпуск вооружения для Красной Армии, но и над тем, чтобы расширить продовольственные резервы государства, столь важные в условиях войны.

Наши славные патриоты и патриотки, работающие в тылу, знают, как и чем им бить гитлеровских головорезов. Они заявляют так: «Фашистские полчища напали на нашу страну, чтобы поработить и ограбить ее, закабалить свободные народы советской земли, сделать их послушными рабами коричневых господ. Не бывать этому! Лучшие плоды своего труда мы отдадим своей героической армии, отражающей бешенный натиск врага, отдадим городам, кующим смертоносное оружие против кровавых орд фашизма».

Сейчас колхозы и совхозы, перестраивая всю свою работу на военный лад, ведут уборку нового урожая. Сбор хлебов, огородных и технических культур повсеместно, как правило, выше прошлогоднего. Отличный сбор фруктов сулят сады. В лесах—большой урожай ягод и грибов. Но, помимо этого, в каждом районе, каждой области есть много других возможностей для того, чтобы увеличить продовольственные ресурсы. Эти возможности надо только умело и быстро использовать.

О замечательных фактах недавно сообщало Советское Информбюро. В селе Троицком, Алтайского края, работники районного пищевого комбината оборудовали цех по переработке плодов и ягод. 22 пищекомбината Калининской области успешно организовали лов рыбы в местных водоемах. Большую птицеводческую ферму открыли на фабрике «Красное знамя». Ферму обслуживают члены семей рабочих и служащих фабрики.

Местные торговые организации и предприятия общественного питания получили задание откормить до конца года за счет пищевых отходов столовых, магазинов, складов, овощей и картофелехранилищ свыше полумиллиона свиней. Откормочные пункты могут и должны создать при своих столовых совхозы, дома инвалидов, дома престарелых, детские дома и ясли.

Повсюду, где есть реки, озера, пруды, нужно организовать лов рыбы. Везде можно найти рыбаков-любителей. Эти люди с охотой возьмутся за организацию настоящего рыбачьего промысла. Тогда на городских рынках будет вдоволь рыбы.

Колхозы и колхозники обязаны в этом году сдать государству большое количество сушеных фруктов, овощей и картофеля. Задание это—ответственное, и его надо выполнить точно в указанные сроки.

Сушеный картофель почти в десять раз легче свежего и, следовательно, при его отгрузке десять вагонов могут заменить целый товарный маршрут. Сушка плодов позволит значительно облегчить работу транспорта, занятого перевозками для нужд фронта, даст возможность снабжать картофелем и овощами армию и население в любое время года.

Сушку овощей и картофеля, так же как и фруктов, не обязательно проводить в специальных камерах. Для этой цели можно использовать любую русскую печь, лежанку, духовки в плитах.

Наши колхозницы—заботливые хозяйки. Они постараются и на этом деле показать свое трудолюбие, свою умелость и сноровку. Колхозницы могут и должны стать инициаторами создания артельных пунктов сушки фруктов, овощей и картофеля, сушки грибов, посола огурцов и помидоров, квашения капусты.

Большая и интересная работа есть теперь для детей и подростков. Это им в первую очередь надо поручить сбор богатого урожая дикорастущих плодов и ягод, сбор грибов и лекарственных растений. Ребята пойдут в лес с большой охотой. Надо лишь организовать их.

Сейчас важно не упустить ни одного дня. Лето на исходе, а работа, которой могут помочь солнце и тепло, предстоит большая.

Самое главное для успеха борьбы за расширение продовольственных ресурсов страны—образцовая уборка полей, садов и огородов. Быстрая уборка позволит уложить все работы по реализации урожая в наиболее короткие сроки.

Большое государственное дело—мобилизацию всех источников продовольственного снабжения—надо выполнить четко, организованно, по-военному.

А. ЛЮБИМОВ,
народный комиссар торговли СССР.
Москва.

Ремонт машин закончен

Для успешного проведения уборочной кампании требуется прежде всего полностью использовать механизмы, заранее отремонтировать и привести в полную готовность сельскохозяйственные машины. Шахунской машинно-тракторной мастерской нужно было разрешить серьезную задачу. Многие рабочие ушли на фронт, а план ремонта нужно было во что бы то ни стало выполнить. Коллектив МТМ твердо решил справиться с задачей. Недавно были выпущены из ремонта последние молотилки, заготовлен ряд отдельных деталей для уборочных машин Шахунской, Тоншаевской и Хмелевицкой МТС.

Выполнение плана далось коллективу нелегко. Мало было того, что мастерская перешла на 10-часовой рабочий день. Нужно было еще, чтобы каждый отдельный рабочий приложил все свои силы, всю энергию для выполнения производственного задания.

Токарь тов. Селезнев—участник Всесоюзной сельскохозяйственной выставки 1939 года—так рассказывает о своей работе:

— На своем станке я работаю уже около двух лет. За это время я успел основательно изучить его. Ежедневно прихожу я в цех минут за 20 до начала работы, внимательно осматриваю станок, смазываю, прочищаю его. За все время у меня ни разу не было случая поломки станка. Всегда у меня под рукой имеются заготовленные заранее резцы. Все это сводит до минимума всевозможные простои и перебои в работе, дает возможность полностью загрузить свой рабочий день. В июле я перевыполнил свое рабочее задание на 200 процентов.

Стремление полностью загрузить, рационально использовать весь свой рабочий день свойственны многим членам коллектива МТМ. Мастер тов. Щекотов—один из старейших рабочих мастерской. Многие из нынешних рабочих были прежде его учениками. Каждую свою свободную минуту тов. Щекотов старается рационально использовать. В то время, когда он свободен от обязанностей мастера, тов. Щекотов становится за станок и помогает своим товарищам по работе, значительно перевыполняя норму.

Тов. Сетюков еще не так давно начал изучать ремесло слесаря. Большинство рабочих хорошо помнят, как он освоил это ремесло под руководством тов. Смертина. Прилежно изучал тов. Сетюков свою будущую профессию, не считаясь ни с трудностями, ни с рабочим временем при выполнении заданий. Ныне учитель и ученик работают рядом. Оба они перевыполняют нормы на 50-100 процентов, оба славятся высоким качеством работы.

На 200 процентов перевыполняет свои производственные задания электросварщик тов. Деменцев. Он также за 7 лет работы в мастерской научился ценить каждую минуту рабочего времени, научился правильно организовывать свою работу. Уже несколько дней подряд тов. Деменцев выполняет свои задания на 500—516 процентов.

Задание свое коллектив МТМ выполнил. Машины отремонтированы к сроку.

В. ПЛИНЕР.

ОБУЧЕНИЕ ПО ПВХО

В Шахунской железнодорожной средней школе организован кружок учителей по изучению противовоздушной и противохимической обороне. Занятие проходит ежедневно по 2—3 часа.

Группа учителей в количестве 12 человек уже сдала нормы на ПВХО. Преподаватели т.т. Савушкин, Смолина, Скрябина и Мышкина нормы сдали на «отлично».

Шахунские железнодорожники помогают громить врага

Железнодорожники станции Шахунья всеми силами помогают крепить оборону страны.

Ежемесячно отчисляют они в фонд обороны 35 тысяч рублей.

— Пусть наш рабочий рубль разможжит головы фашистам,— сказал выступивший на митинге крановщик тов. Лошкарев.

Бухгалтер тов. Валуев внес в фонд обороны облигации Государственного займа на сумму 800 рублей. Кроме того он обязался оплатить подписку на заем 1941 года в течение 3 месяцев. Молотобоец тов. Кудрин отчислил свой трехдневный заработок в фонд обороны.

Но не только этим помогает коллектив железнодорожников фронту. В своей работе железнодорожники проявляют примеры подлинного трудового героизма.

Бригада машиниста Альгина проработала подряд более 40 часов, сделав за это время 2 кольцевых пробега с тяжеловесными поездами.

Требовалось срочно выпустить из ремонта паровоз. Токарю по обточке скатов тов. Лебедеву было дано срочное задание. Тов. Лебедев проработал 28 часов, но задание выполнил. Паровоз вышел из ремонта к сроку. Две смены подряд проработал слесарь тендерной группы тов. Смирнов. Таких примеров в трудовой жизни станции много.

Перед колхозниками теперь стоит боевая задача—обеспечить быструю и полную уборку урожая. В этом важном деле железнодорожники решили придти им на помощь. 10 августа 156 железнодорожников выехали в колхозы на уборку урожая. Многие из жен железнодорожников ежедневно выезжают в колхозы.

Так коллектив железнодорожников Шахуньи помогает громить германский фашизм.

А. Попов.

Вывезти собранный лом

Сбор металла по колхозам, различным мастерским и среди населения поселков поручен заготконторе Шахунского райпотребсоюза. По плану в третьем квартале этого года конторой должно быть собрано 38 тонн железного лома. На 10 августа уже собрано 65 тонн. Следовательно, квартальный план уже выполнен почти в два раза за неполных полтора месяца. Хорошо проходит и сбор цветных металлов. За это же время собрана половина всего количества лома, запланированного на весь квартал.

Важнейшим условием успешного сбора лома является привлечение к этому делу широких слоев общественности—в первую очередь комсомольцев и учащейся молодежи. В деревне Кулики колхоза «Красная нива», Майского сельсовета, по инициативе секретаря местной комсомольской организации т. Куликовой была проведена среди колхозников большая разъяснительная беседа о важности сбора лома. Результаты беседы не замедлили сказаться. Сбор лома в этом колхозе прошел значительно лучше, чем в остальных колхозах этого же сельсовета.

Пример комсомольцев «Красной нивы» остался, однако, без последователей. Плохо поэтому прошел сбор металлолома в Черновском сельпо. Здесь сбор утиля проводился исключительно силами самих работников сельпо, не была привлечена к этому делу широкая общественность. В результате было собрано только около 12 тонн металлического лома, а могло быть собрано значительно больше.

Однако, собрать лом—это сделать лишь половину дела. Нужно еще доставить его на железную дорогу для отправки. А с этим делом обстоит далеко неблагополучно. Из собранного лома большое количество не доставлено на склад райпотребсоюза. На складе Андриановского сельпо лежит значительное количество лома, который немедленно нужно отправить сельпо, транспортные средства которых большой частью ограничиваются одной лошадью, сами не в состоянии быстро доставить весь собранный лом в Шахунью. Поэтому большую помощь перевозочными средствами должны оказать сельпо колхозы. Однако, многие председатели колхозов часто считают работу по сбору и доставке лома маловажным делом. Только таким отношением можно объяснить, например, тот факт, что в колхозе «Парижская коммуна» 2 тонны собранного железного лома не вывозятся еще с 1940 года.

Нашей стране сейчас нужно огромное количество металла. Вывезенный на заводы железный лом превращается там в снаряды, оружие для армии, в машины для заводов и сельского хозяйства. Вывезти вовремя собранный лом значит помочь крепить оборонную и экономическую мощь Советского Союза. Эту важнейшую задачу следует выполнить в кратчайший срок.

П. РАЗУМОВ.

В фонд обороны

Ряд колхозов нашего района значительно перевыполнил свои обязательства по поставке мяса государству. Средства, полученные за сданный сверх нормы скот, колхозники вносят в фонд обороны.

Колхоз «Красный боец», Майского сельсовета, сдал сверх плана 100 килограммов мяса живого веса, колхоз «Сухан» этого же сельсовета—134 кг. Колхоз им. Кирова, Лужайского сельсовета сдал 138 килограммов, колхоз «Встречный май», М-Широковского сельсовета—161 килограмм мяса. Колхозы «Молот» и «Советский путь», Черновского сельсовета, сдали 165 и 155 кг. Всего колхозами внесено таким образом в фонд обороны 887 рублей 60 копеек.

М. Метелев.

Вырежь и сохрани

Противовоздушная оборона в сельской местности

В нынешней войне почти нет границы между фронтом и тылом. Озверевший враг одичаково яростно набрасывается на войска и на мирное население, на города и на села. Наладить местную противовоздушную оборону необходимо не только в городских, но и в сельских населенных пунктах.

В колхозах, совхозах и МТС создаются **группы самозащиты МПВО** (местной противовоздушной обороны). В совхозах и МТС эти группы возглавляются одним из руководящих работников, в колхозах—специально выделенными членами правления или колхозниками.

Состоят эти группы из нескольких звеньев: пожарного звена, медико-санитарного звена, ветеринарного звена и звена охраны и наблюдения.

Пожарное звено—это сельская добровольная пожарная дружина, усиленная 10—12 колхозниками. Обязанность звена—предупреждать и тушить пожары. Дружинники следят за исправностью пожарного инвентаря, пополняют его, дежурят у пожарных сараев, хлебных амбаров, в поле у посевов и заскирдованного хлеба. Они следят за расчисткой дворов и дорог от пожароопасных вещей, за разгрузкой чердаков и дворов от всякого хлама. Они же проверяют, в каждом ли доме есть вода, песок или сухая земля, необходимые для тушения зажигательных авиабомб и вызванных ими пожаров.

В случае непосредственной опасности пожарное звено оповещает население о тревоге. Члены звена тушат зажигательные бомбы и возникающие от них пожары, собирают потушенные остатки зажигательных веществ и закапывают их в землю.

Звено должен возглавлять опытный пожарный. Все дружинники обязаны твердо **знать свое место и свои обязанности** во время воздушного нападения.

Противопожарный инвентарь (бочки, ведра, лопаты, багры, топоры, ломы), запасы воды, ящики с песком—все должно быть в образцовом порядке и в любую минуту готово к действию.

В **медико-санитарном звене** должно быть не менее 4 человек. В звено входят и члены РОКК (общества Красного Креста), женщины, прошедшие специальную подготовку (сдавшие нормы на значок «Готов к санитарной обороне»). Звено возглавляет фельдшер, медсестра или врач (если таковой имеется).

Обязанности звена—оказывать первую помощь раненым и пострадавшим, проводить санитарную подготовку населения.

Звено должно иметь запас медикаментов и перевязочных средств, носилки, а в необходимых случаях автомашину или телегу для перевозки пострадавших.

Ветеринарное звено состоит из 3—4 человек (там, где скота насчитывается более 100 голов, создается ветеринарная группа из 10—12 человек). Звено (или группа) следит за тем, чтобы возле скотных дворов, животноводческих ферм не было лишнего мусора, чтобы во время воздушного нападения скот был отведен в наиболее безопасное место—в овраг, лес. Звено оказывает ветеринарную помощь животным, пострадавшим от осколков, пуль и огня; для этого оно должно иметь запас медикаментов.

Звено охраны и наблюдения создается главным образом из молодежи. Бойцы этого звена дежурят в поле на вышках, охраняют склады, скотные дворы, посевы, сады, общественные здания. Они же следят за соблюдением светомаскировки. Во время воздушного нападения бойцы звена помогают размещать население в щелях и других укрытиях. Если возникает пожар, звено спасает и охраняет имущество колхоза, совхоза, общественных организаций и личное имущество граждан.

Для дозорной службы в полях (во время полевых работ) и для связи с дозорами звено привлекает школьников в возрасте 13—14 лет. Опыт показал, что ребята являются активными помощниками групп самозащиты.

Звено охраны и наблюдения держит тесную связь с органами милиции и истребительными батальонами. Задерживая всех подозрительных и доставляя их в органы милиции, бойцы звена охраны помогают вылавливать шпионов и диверсантов.

В случае необходимости к делу самозащиты привлекается все взрослое население колхоза, совхоза, МТС.

Подполковник А. ПАСТУХОВ.

Ответственный редактор Б. И. ЖИРНОВ.

Адрес редакции: Шахунья, Горьк. обл., Советская 18. Телефоны: Отв. редактор—7, литсотрудники—32, бухгалтерия—97.

Типография газеты «За коммунизм». Размер 85×45 см. Тираж 3000 экз. Заказ 694 МЦ. 20007