Пролетарии всех стран, соединяйтесь!

ОРГАН
Первомайского райкома ВКП(б)
и районного Совета депутатов трудящихся
Горьковской области.

КОММУНАР

30 НОЯБРЯ 1941 г.,
воскресенье, № 238 (2219)
Цена № 5 копеек.

О ЖИВЫХ ДЕЛАХ, ЖДУЩИХ СВОИХ ОРГАНИЗАТОРОВ

ЛЫЖНЫЙ спорт—любимое занятие нашей молодежи. С большим желанием на лыжи встают подростки, школьники наших начальных, неполных средних и средних школ. Желанию школьников овладеть в совершенстве лыжным спортом надо помогать всеми мерами.

Лыжный спорт—не забава, не пустая трата времени. Нет, это—дело большого государственного и оборонного значения. Необычайно возросло значение лыжного спорта сейчас, во время великой отечественной войны.

Организация лыжного спорта среди учащихся, среди молодежи—почетное дело комсомольских организаций.

Выпал снег. Время для тренировки на лыжах наступило. Но где же живая организация лыжных тренировок, лыжных походов, военных игр на лыжах? Мы спросили секретаря райкома ВЛКСМ тов. Лыкову о том, что ей известно о «лыжных делах» в комсомольских организациях.

— Ничего,—ответила тов. Лыкова.

В пионерском клубе была большая лыжная станция. Где она?

— Не знаю,—также лаконично «поведала» тов. Лыкова.

Так «занимается» вопросами лыжного спорта руководитель районной комсомольской организации.

Мудрено ли поэтому, что в первичных комсомольских организациях мы встретим лишь отдельные случаи лыжных тренировок. А ведь нам нужен массовый лыжный спорт. Непонятно, какое же такое дело обрела тов. Лыкова, которое было бы важнее организации лыжного спорта среди учащихся и молодежи? Почему, спрашивается, такое пассивное отношение к крупнейшему оборонному мероприятию?

В Первомайской средней школе, находящейся, как говорят, под боком райкома ВЛКСМ, имеется специальный преподаватель физической культуры. Уж что проще организовать там лыжную тренировку среди учащихся — пионеров и комсомольцев. Но нога работников райкома ВЛКСМ здесь пока не ступала, не любят они бывать в первичных организациях и организовавыть живые дела.

В стороне от организации лыжного спорта, как ни странно, стоит и преподаватель физкультуры в школе тов. Святенко.

— Я не могу ее выгнать из кабинета на улицу,—рассказывает про организатора физкультуры и спорта директор школы тов. Макеева.

Видимо, тов. Святенко любит заниматься только утренней гимнастикой, а лыжные прогулки ее страшат...

Лучше ли дело обстоит в других школах—сказать трудно.

Райкому ВЛКСМ следует серьезно взяться за организацию лыжного спорта среди всех учащихся, всей молодежи. Нужно развить среди подростков и молодежи движение за приобретение личного спортивного инвентаря, нужно в школах создать лыжные станции. От инициативы, настойчивости райкома ВЛКСМ зависит и изготовление лыж на месте—в районе.

Заслуживает внимание и конькобежный спорт. Для него в селах района—богатейшие возможности: почти в каждом селе—пруд. Не следует ли райкому ВЛКСМ организовать приведение в порядок пруда в Ташине. Много любителей здесь конькобежного спорта.

Больше надо заниматься живыми оборонными делами, товарищи из райкома ВЛКСМ, а не отсиживаться в кабинетах за «делами бумажными». Ближе к гуще молодежи. Там — настоящая работа, там замечательные дела!

Партийные организации обязаны, перестраивая свою работу в духе указаний тов. Сталина, сделанные им в докладе от 6 ноября 1941 года, обеспечить своим руководством, своим влиянием перестройку работы комсомольских организаций, мобилизовав их на успешное решение задач, вытекающих из исторического доклада великого Сталина.

В этой перестройке физическая культура, спорт, массовая оборонная работа—должны стоять в центре внимания.

Герои отечественной войны

Герой Советского Союза Дмитрий Александрович Зайцев посетил Тулу. Он поделился с туляками - земляками своим боевым опытом и рассказал о том, как протаранил фашистский самолет. Д. А. Зайцев побывал в гостях у отца.

На снимке (справа налево): Д. А. Зайцев, его жена Надежда Васильевна, отец Александр Андреевич и мать Дарья Семеновна.

Фото В. Догаева. Фотохроника ТАСС.

Информационное сообщение об очередном пленуме обкома ВКП(б)

21 ноября с. г. состоялся очередной пленум Горьковского обкома ВКП(б).

Пленум заслушал и обсудил доклад тов. Родионова М. И. „О задачах областной партийной организации, вытекающих из доклада тов. Сталина от 6 ноября 1941 г." и доклад тов. Третьякова М. Т. „Об итогах сельскохозяйственного года и задачах подготовки к весеннему севу 1942 года".

Пленум принял соответствующие решения.

От Советского информбюро

ИЗ ВЕЧЕРНЕГО СООБЩЕНИЯ 27 НОЯБРЯ

В течение 27 ноября наши войска вели бои с противником на всех фронтах.

За 26 ноября уничтожено 19 немецких самолетов. Наши потери—4 самолета.

За 27 ноября под Москвой сбито 15 немецких самолетов.

* * *

За 26 ноября нашей авиацией уничтожено 105 немецких танков, до 600 автомашин с войсками, 10 полевых орудий, 190 повозок со снарядами, 7 автоцистерн с горючим и истреблено более полка вражеской пехоты и эскадрон конницы.

* * *

Немецко-фашистские мерзавцы зверски расправляются с попадающими к ним в плен ранеными красноармейцами. В деревне Никулино фашисты изрубили на куски 8 раненых красноармейцев - артиллеристов. У трех из них отрублены головы. В деревне Малеева командир роты связи тов. Мочалов и политрук роты тов. Губарев обнаружили зверски истерзанные трупы красноармейцев: Ф. И. Лапенко, С. Д. Сокола, Ф. С. Фильченко. Фашисты чудовищно надругались над ранеными—выкололи у них глаза, отрезали носы и перерезали горло. В деревне Екатериновка подобран труп санитарного инструктора энского стрелкового полка тов. Никифорова. Гитлеровцы избили тяжело раненого санитара-красноармейца прикладами, искололи штыками, изрезали лицо бритвой.

* * *

Немецкие солдаты, захваченные в плен на Южном фронте, рассказывают об огромных потерях германских войск. Ефрейтор 64-го мотополка 16-й танковой дивизии Альберт Эмден сообщает: «В боях 10—11 ноября дивизия потеряла не менее 200 танков и 25 процентов автотранспорта. С начала войны 64-й мотополк пополнялся 5 раз. В последних боях полк снова потерял добрую половину своего личного состава. Все командиры взводов выбыли из строя и заменены фельдфебелями. Неоднократно пополнявшаяся 7 рота за время войны потеряла убитыми и ранеными 170 солдат. За последние две недели советская авиация наносила нам жестокие удары. Русские самолеты по десять раз в день нападали на наш полк».

Пленный фельдфебель, стрелок 62-го отряда истребительной авиации 4-го авиакорпуса Готфальд Бернгардт рассказывал о потерях немецкой авиации: «Немецкие летчики считают, что германская авиация уже потеряла на Востоке не менее половины всего личного состава военно-воздушных сил. За два с половиной месяца 52-й авиаотряд, насчитывающий 28 самолетов, потерял 20. Первая группа бомбардировочной авиации, состоявшая из 26 самолетов «Юнкерс—88», полностью уничтожена. Большие потери понесли экспедиционные авиачасти румын и итальянцев».

КОММУНАЛЬНЫЕ КВАРТИРЫ—БЕРЕЧЬ ПО-ХОЗЯИСКИ.

О РАСШИРЕНИИ коммунального жилищного фонда, о строительстве квартир для рабочих и служащих большевистская партия и советское правительство проявляли и проявляют поистине огромные заботы. На капитальный и текущий ремонт жилых домов поселка Ташино ныне было отпущено только по линии одного районного коммунального отдела 74.000 рублей. Это на много больше прошлого года. Большие суммы отпущены по линии ЖКО Первомайского завода. Кто из жителей Ташина не видел как буквально на глазах выростали целые улицы. Только старожилы помнят об убогих лачугах рабочих, выстроенных в дореволюционное время «хозяевами» завода. На месте их сейчас красуются большие, красивые жилые здания.

Наша страна по зову великого Сталина сплотилась в единый боевой лагерь борьбы с германским фашизмом. Красноармеец на боевом фронте, рабочий, колхозник, интеллигент —на фронте трудовом—все напряженно, стойко, героически ведут смертельную борьбу с германскими империалистическими хищниками, священную борьбу за свою честь и свободу. Сейчас дорог каждый рубль, каждая копейка. Каждый труженик работает, не покладая рук, напрягая всю свою энергию на то, чтобы больше выработать вооружения, продуктов, сырья для фронта.

В эти дни тяжких испытаний мы должны с особой бережливостью относиться к общественному имуществу, экономить на всем, лишать себя многого. Предметом хозяйской заботы должна стать сейчас каждая коммунальная квартира, на строительство или даже ремонт которой приходится затрачивать большие средства.

Самую непримиримую борьбу мы должны вести с элементами роскоши, излишеств, траты средств попусту, элементами небережливости.

Разве можно спокойно проходить мимо таких фактов, когда днем горит электрическая лампочка, унося непроизводительно энергию. А таких фактов можно встретить еще немало. А сколько примеров бесхозяйственности, неряшливости можно найти в коммунальных квартирах. Некоторые жильцы превращают коммунальные жилища в хлев, другие в мусорную яму. Свалку мусора, сплошную грязь можно видеть нередко в сенях, а то и в самой квартире.

Любителей такого «порядка» назовем по фамилии. Вот, например, особенно отличается своим пренебрежением к чистоте и порядку некто Брынова Христинья. Страшно захламлен коридор в квартире Колповского и Тюкульмина. Грязь—в квартире Матросова С. С.

Иные жильцы в квартирах колют дрова. У других сырость—постоянный спутник. Это ведет к порче помещения, к преждевременному ремонту, к непроизводительной затрате средств.

Многие квартиросъемщики недобросовестно относятся к уплате средств за квартиру. Самаркин Т., Матросов С. С., Ярлыкова З., Жидкова М., Бодряшкин, Волосенкова, Меркулов А. В. накопили большую задолжность по квартирной плате, считая это обычным делом.

Но при этом нельзя не отметить такого отрадного факта, что среди жильцов есть замечательные организаторы образцового порядка, истинно хозяйского отношения к коммунальному жилью. Мы найдем немало примеров инициативы своевременного, мелкого ремонта зданий за свой счет. Для жильца это требует затраты небольшой суммы, а для коммунального отдела это, в общей сложности, составляет уже большие суммы денег, которые он может сберечь и использовать на более важные дела.

Пусть эта инициатива находит всемерную поддержку у работников коммунального хозяйства. Ибо это—конкретное выражение святого долга перед родиной, которое мы видим в делах пламенных патриотов Советской страны повсюду.

О ПЕРЕЛИВАНИИ КРОВИ

Статья главного врача Первомайской райбольницы
В. В. ШУБАКОВА

Переливание крови, как лечебный метод, получило широкое развитие в Советском Союзе. И в мирное время, а особенно в военное, путем переливания крови, врачи спасают огромное количество человеческих жизней, особенно в случаях острой кровопотери, часто представляющей смертельную опасность для человека.

Сущность переливания крови заключается в том, что кровь от здорового человека, взятая путем прокола локтевой вены, в количестве 200—600 гр. передается больному или пострадавшему также путем прокола той же вены.

Для донора взятие 200—600 граммов крови совершенно безопасно, т. к. процессы кроветворения, замена отработанных красных кровяных шариков происходят в нашем организме непрерывно. Все время происходит разрушение отработанной крови и замена ее новой. В случае сильной кровопотери являются признаки малокровия, т. е. общая бледность покровов, частый пульс (100—120 в 1 минуту), появляется холодный пот, головокружение, резкая общая слабость и ослабление зрения.

Но это происходит лишь тогда, когда потеря крови превышает 1 литр, делается опасной для жизни, когда потеря достигает 1.500 граммов, и может быть смертельной (если не будет сделано переливание крови), когда потеря переходит половину имеющегося у взрослого человека запаса крови (т. е. более 2.500 грамм).

Если человек от кровопотери не умирает, то потерянная кровь восстанавливается чрезвычайно быстро. Буквально через 2—3 недели человека, даже крайне обескровленного, узнать нельзя. Это вновь цветущий человек с нормальной окраской покровов. Донорские кровопотери в пределах 200—600 гр. вообще неощутимы и донор после взятия крови ничего не чувствует, сохраняет нормальный внешний вид, нормальную работу сердечно-сосудистой системы.

Тщательные лабораторные изучения количества крови донора показывают восстановление нормального количества крови в течение 7—20 дней, после чего дачу крови можно повторять.

В Московском институте переливания крови им. Богданова имеются доноры, которые давали свою кровь по 100 и выше раз, сохраняя полное здоровье.

В последние десять лет советская наука о переливании крови хорошо разработала вопрос о консервировании крови. Кровь можно взять сегодня, а переливать ее можно через 12—20 дней. В условиях военного времени это открытие позволяет обеспечение кровью пунктов медицинской помощи, работающих в непосредственной близости к передовой линии, взятой и приготовленной в глубоком тылу.

В последние десять лет советская наука разработала вопрос о переливании трупной крови, т. е. взятой у трупов, погибших от незаразного заболевания, преимущественно лиц, погибших от повреждений и ранее здоровых. Последнее подтверждается анализами крови и вскрытием трупа после взятия крови. У трупа можно получить от 3—4 литров крови.

Если для донора обычная доза взятия крови в количестве 200—400 гр. является безвредной и абсолютно безопасной, то для реципиента, т. е. получателя крови, переливание крови представляется более опасным. Дело в том, что люди по составу своей крови являются неоднородными. Они разделяются на четыре группы: группа I (0), группа II (А), группа III (В), группа IV (АВ). При переливании крови нужно точно знать группу крови донора и больного. Если произойдет ошибка в определении групп и будет произведено переливание неподходящей (несовместимой) крови, — наступает быстрая смерть получателя крови. Следовательно, переливание крови может производиться только после тщательной проверки групп донора (кроведателя) и реципиента (получателя крови).

Правда, положение врача, переливающего кровь, облегчается тем обстоятельством, что люди первой группы (0) могут давать свою кровь всем, но сами могут получать кровь только от первой группы.

В нашей Первомайской больнице переливание крови начало производиться с 1939 года. За это время кровь для больных давали 13 человек, некоторые из них повторно.

Переливание крови производилось роженицам, которые во время родов потеряли много крови, женщинам с сильными маточными кровотечениями, которым предстояла операция удаления матки, больным с желудочными кровотечениями на почве язвы или после операции по поводу язвы желудка и др.

Во всех случаях переливания крови наблюдается обычный результат, т. е. появление пульса, порозовение покровов, исчезновение общей слабости. Одна больная заявила: «Я чувствовала, как с каждой каплей перелитой крови ко мне возвращалась жизнь».

Нашими донорами были сотрудники больницы, медсестры, санитарки и граждане нашего поселка.

Переливание крови широко развито в Советском Союзе. В настоящее время, когда наша Родина ведет кровопролитную борьбу с фашистами за свою независимость и свободу, дело переливания крови приобрело особое значение. Бесчисленное количество раненых бойцов было спасено и будет спасено своевременным переливанием крови. Донорство — это большое патриотическое дело. Его нужно развивать, расширять. Каждый гражданин нашей родины, давая свою кровь для больных, и особенно для бойцов Красной Армии, укрепляет оборону своей страны и приближает час победы над фашистскими захватчиками.

В нашей работе—нет места недостаткам

Организованность, подтянутость, высокое напряжение —должны пронизывать всю нашу деятельность

САМООТВЕРЖЕННО ТРУДИТЕСЬ НА СВОИХ ПОЛЯХ

Товарищи земляки-колхозники Первомайского района! Кровавый Гитлер хочет захватить все наше, народное: землю, заводы, фабрики. Он хочет отнять у нас счастливую жизнь, завоеванную потом и кровью наших отцов, братьев в великие Октябрьские дни. Враг напрягает усилия покорить нашу славную столицу, красавицу—Москву.

Но не бывать этому никогда! Дружными усилиями всего прогрессивного человечества, ненавидящего фашизм, враг будет уничтожен. На вас, тружениках социалистических полей, лежит большая и почетная обязанность—обеспечить армию и фронт всеми необходимыми продуктами, теплымм вещами.

Нужно работать, не покладая рук, как призывает тов. Сталин, работать круглые сутки, использовать все местные возможности, мобилизовать всю сноровку и инициативу, все сельскохозяйственные задачи выполнить с честью. Успешно закончить молотьбу хлебов и выполнение государственных обязательств.

С боевым приветом
ефрейтор **И. Дубров.**

На 2-х молотилках... 4 тонны

Хозино. Хозинский колхоз «Гроза» располагает богатейшими возможностями для быстрейшего окончания молотьбы хлебов. Колхоз имеет 2 молотилки, на которых в сутки можно намолотить минимум 10 тонн.

А что на деле? На деле здесь намолачивают в день еле-еле... 4 тонны. Помолотят немного и уходят с тока домой.

Удивительно, что на эту поразительную беспечность сельсовет не обращает внимания.

И. К.

Очковтирательство и семейственность

Председатель правления Николаевского колхоза «Новая жизнь» Душкин без зазрения совести подписал сводку сельсовету и райзо об окончании скирдования хлебов, воскликнув: «Все в порядке».

Какова же действительность?

Проверкой установлено, что в колхозе не заскирдовано 15 га проса, 6 га овса, 9 га клевера.

В сельсовете и райзо, не проверив правильность фактов, сводку подшили к делу, председателя колхоза Душкина похвалили, цифры включили в районную сводку для облзо.

Так безнаказанно прошло тов. Душкину очковтирательство и обман районных и областных организаций.

Двор не утеплен, больной скот от здорового не изолирован, для больного скота нет теплого помещения.

Снова очковтирательство: «Нет рабочих рук». А фактически: рабочие руки имеются. Но благодушие... берет верх.

Председатель колхоза Душкин и председсельсовета Волосенков—одна семейка. Как тут обойдешься без скидок...

П. Столяров.

В „НОВОМ ПУТИ" НА МОЛОТЬБЕ ЧЕРЕПАШЬИ ТЕМПЫ

Кошелиха. Кошелихинский колхоз «Новый путь» начал обмолот хлебов в августе месяце. Если молотить даже средними темпами и то можно было молотьбу закончить давным-давно. Но молотят в «Новом пути» не иначе как черепашьими темпами.

За истекшую пятидневку, например, колхоз намолотил только несколько тонн.

Если такими темпами молотьба в этом колхозе будет продолжаться и впредь, то закончится она, вероятно, только к началу весенне-посевной кампании.

Куда смотрит сельский совет? Почему исполком сельсовета так равнодушно взирает на черепашьи темпы в колхозе «Новый путь»?

И. Кошелихинский.

Действующая Армия

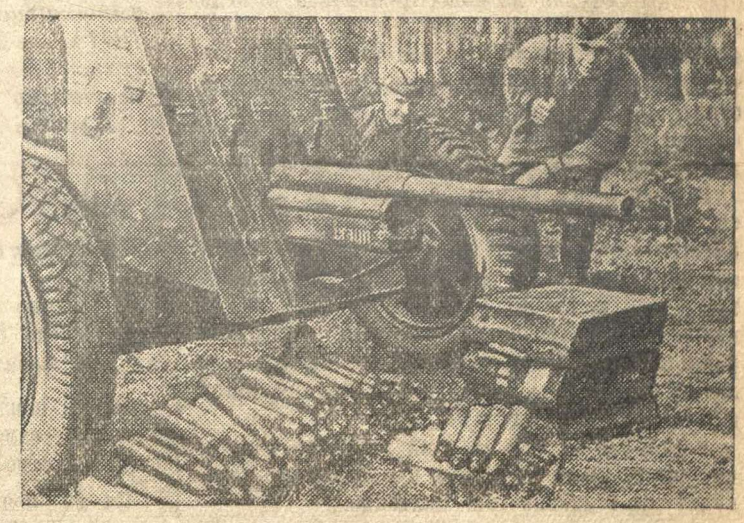

Немецкая пушка, захваченная нашими частямми.
Фото И. Озерского — Фотохроника ТАСС

НА ТОКУ РАБОТАТЬ КРУГЛЫЕ СУТКИ

Срок окончания молотьбы установлен руководящими органами для нашего района—10 декабря.

Молотьба в колхозах района проходит недопустимо медленными темпами. Круглосуточной работы на току нет ни в одном колхозе.

На состоявшихся недавно кустовых совещаниях председатели колхозов заверяли, что круглосуточная работа на токах будет организована без малейшего замедления. Прошла уже пятидневка. Результатов же пока не видно. Обещания остались пустой фразой.

Вот несколько примеров, показывающих вопиющую беспечность некоторых руководителей колхозов. В Пандасском колхозе «Якстере теште», Григорьевском имени Калинина, Елховском «Заря» за пятидневку не молотили совсем. Вместо организации напряженной работы на обмолоте там работу на току буквально свернули. Такая беспечность достойна внимания судебных органов. Прокурору района следует заняться руководителями означенных колхозов, срывающих сроки молотьбы, не считающихся с условиями военного времени.

Не лучше дело с молотьбой в Николаевском колхозе «Новая жизнь». Там за пятидневку обмолотили урожая хлебов только с 2 га.

Непростительно так работать в военное время!

Что мешает этим колхозам в быстрейшем завершении молотьбы? Ведь в нашем же районе многие колхозы молотьбу закончили уже давно. Некоторые из них граничат с колхозами, где молотьба затянулась. Следовательно, условия у них равные. А есть случаи, когда на стороне отстающих колхозов даже преимущество: больше машин, больше людской рабочей силы и т. д.

Чего же им еще нехватает? Только одного — боевого руководства молотьбой, только большевистской организации дела. Только этого. Значит, все дело только в руководителях.

Партией и правительством на молотьбе введена дополнительная оплата. Агитаторы, чтецы, беседчики должны разъяснить порядок оплаты на молотьбе колхозникам.

Районным земельным отделом на обмолоте хлебов и трав по каждому колхозу установлен график—конкретное расписание молотьбы. Ни на час не отступать от этого расписания!

Надо на току организовать социалистическое соревнование за перевыполнение графика, за то, чтобы закончить обмолот ранее установленного срока.

В центре внимания председатели колхозов должны держать сохранность зерна. Намолоченное влажное зерно должно быть просушено и немедленно убрано в складское помещение. Оставление зерна на току—вредительство, за которое виновные будут получать суровое наказание.

Зав. райзо **И. Кузнецов.**

Отв. редактор
С. МЕНЬШИКОВ.