Пролетарии всех стран, соединяйтесь!

ОРГАН
Первомайского райкома ВКП(б)
и районного Совета депутатов трудящихся
Горьковской области.

КОММУНАР

23 ФЕВРАЛЯ 1942 г.,
понедельник, № 24 (2256)
Цена № 5 копеек.

ЛОЗУНГИ К XXIV ГОДОВЩИНЕ КРАСНОЙ АРМИИ

1. Да здравствует XXIV годовщина Красной Армии, героически защищающей честь, свободу и независимость нашего отечества от немецко-фашистских захватчиков! Ознаменуем XXIV годовщину Красной Армии новыми победами над врагом!

2. Дух великого Ленина и его победоносное знамя вдохновляют нас на отечественную войну. Под знаменем Ленина—Сталина, вперед к победе!

3. Слава героям Великой Отечественной войны—бойцам, командирам и политработникам Красной Армии и Военно-Морского Флота, мужественно защищающим честь, свободу и независимость нашей Родины!

4. За советскую отчизну идут в бой сыны всех народов Советского Союза. Да здравствует Красная Армия—армия братства и дружбы народов СССР!

5. Да здравствует Красная Армия, несущая освобождение всем народам, порабощенным германским фашизмом!

6. Бойцы, командиры и политработники Красной Армии и Военно-Морского Флота! Очищайте родную землю от немецко-фашистских мерзавцев! Смерть немецким оккупантам!

7. Товарищи красноармейцы и краснофлотцы, командиры и политработники, партизаны и партизанки! Великая освободительная миссия выпала на вашу долю. Будьте же достойны этой миссии, — беспощадно уничтожайте полчища немецких захватчиков!

8. Доблестные воины Красной Армии! Гоните немецко-фашистские орды на запад! Срывайте попытки немцев закрепиться на наших рубежах! Громите и уничтожайте живую силу и технику врага!

9. Воины Красной Армии! Вас ждут, как освободителей, миллионы советских людей, изнывающих под немецко-фашистским игом. Вперед на запад, на освобождение советской земли!

10. Отомстим немецко-фашистским мерзавцам за разграбление и разорение наших городов и сел, за насилия над женщинами и детьми! Кровь за кровь! Смерть за смерть!

11. Советские летчики! Будьте соколами нашей Родины! Громите врага в воздухе и на земле! Да здравствуют советские летчики!

12. Танкисты Красной Армии! Смело уничтожайте врага! Освобождайте нашу родную землю от немецких захватчиков! Да здравствуют советские танкисты!

13. Артиллеристы Красной Армии! Громите вражеские укрепленные узлы и опорные пункты сопротивления! Уничтожайте живую силу и технику врага! Да здравствуют советские артиллеристы!

14. Пехотинцы Красной Армии! Преследуя врага, не давайте ему выводить свои полки из-под удара! Окружайте и берите в плен немецких захватчиков, а если откажутся сдаться в плен, — уничтожайте их! Да здравствуют советские пехотинцы!

15. Кавалеристы Красной Армии! Смело и решительно врубайтесь во вражеские войска, неустанно гоните их на запад! Да здравствуют советские конники!

16. Автоматчики Красной Армии! Крепче бейте немецко-фашистских разбойников! Поливайте врага огнем из автоматов! Не давайте немцам покоя ни днем, ни ночью! Да здравствуют советские автоматчики!

17. Минометчики Красной Армии! Шире используйте минометы для разгрома врага! Забрасывайте врага минами! Да здравствуют советские минометчики!

18. Разведчики Красной Армии! Смело действуйте в тылу у немцев! Разгадывайте намерения и замыслы врага! Да здравствуют бесстрашные советские разведчики!

19. Связисты Красной Армии! Помните, что хорошая связь является условием победы над врагом! Всемерно улучшайте дело связи в Красной Армии! Да здравствуют советские связисты!

20. Лыжники Красной Армии! Проникайте в тыл противника, перехватывайте его пути, наносите удар во фланги и в тыл врага, громите и уничтожайте его технику и живую силу! Да здравствуют советские лыжники!

21. Да здравствуют наши славные пограничники, верные защитники советских границ!

22. Медицинские работники Красной Армии! Врачи, медсестры, санитары! Помните, что от вашей самоотверженной работы зависит жизнь раненых советских бойцов! Да здравствуют медицинские работники Красной Армии!

23. Гвардейцы Красной Армии! С честью несите славные гвардейские знамена! Всегда будьте примером доблести и отваги в борьбе с врагом! Да здравствует гордость Красной Армии—советская гвардия!

24. Да здравствуют доблестные генералы Красной Армии, ведущие войска к победе над немецкими захватчиками!

25. Да здравствуют военные комиссары Красной Армии, вдохновляющие бойцов и командиров на героические подвиги во славу нашей Родины!

26 Да здравствует боевой союз армий и флотов Советского Союза, Великобритании и других свободолюбивых народов, ведущих справедливую освободительную войну против немецко-итальянского разбойничьего империализма!

27 Партизаны и партизанки! Честь и слава вам—героям народной войны с немецкими оккупантами. Да здравствуют народные мстители—отважные советские партизаны и партизанки!

28. Дружеский привет нашим братьям, украинцам, белоруссам, молдованам, литовцам, латышам, эстонцам, карелам, временно попавшим под ярмо немецко-фашистских мерзавцев! Братья! Организуйте партизанские отряды, громите тылы вражеских войск, уничтожайте немецко-фашистских разбойников и ждите нашего прихода—мы еще придем!

29. Всеобщее военное обучение граждан и гражданок СССР укрепляет нашу оборону. Советские патриоты и патриотки! Изучайте военное дело! Готовьтесь стать умелыми защитниками Родины!

30. Отдадим все наши силы на поддержку нашей героической Красной Армии, нашего славного Красного Флота! Все силы народа на разгром врага! (Сталин).

31. Рабочие и работницы, инженеры и техники! Работайте, не покладая рук, на поддержку фронта. Давайте побольше танков, противотанковых ружей и орудий, самолетов, пушек, минометов, снарядов, мин, пулеметов, автоматов, винтовок! Все для фронта!

32. Рабочие и работницы, инженеры и техники! Современная война, есть война моторов. Дадим армии и флоту больше моторов для самолетов, танков, автомашин, кораблей!

33. Колхозники и колхозницы! Немецкие мерзавцы хотят захватить наши земли, наш хлеб, восстановить власть помещиков, превратить нас в рабов немецких князей и баронов! Помогайте Красной Армии громить немецких угнетателей. Давайте фронту побольше продовольствия! Отдайте все силы на поддержку фронта, на разгром врага! Все для фронта!

34. Работники железнодорожного транспорта! Организуйте быстрое продвижение транспортов с войсками и военными грузами! Да здравствуют наши железнодорожники!

35. Советская интеллигенция! Отдадим все наши силы и знания делу борьбы с немецкими захватчиками!

36. Женщины и девушки! Овладевайте мужскими профессиями, заменяйте мужчин, ушедших на фронт!

37. Коммунисты и комсомольцы! Будьте в первых рядах борцов против немецко-фашистских захватчиков!

38. Да здравствует Всесоюзная Коммунистическая партия большевиков—партия Ленина—Сталина, организатор борьбы за победу над немецко-фашистскими захватчиками!

39. Под знаменем Ленина—Сталина вперед, на разгром немецких захватчиков!

Центральный Комитет Всесоюзной Коммунистической партии (большевиков).

От Советского информбюро

ИЗ ВЕЧЕРНЕГО СООБЩЕНИЯ 20 ФЕВРАЛЯ

В течение 20 февраля наши войска вели упорные бои с противником, продвинулись вперед и заняли несколько населенных пунктов.

За 19 февраля сбито в воздушных боях 24 самолета и уничтожено на аэродромах 7 самолетов противника. Всего за этот день уничтожен 31 немецкий самолет. Наши потери—12 самолетов.

* * *

За 19 февраля частями нашей авиации уничтожено и повреждено 10 немецких танков, 470 автомашин с войсками и грузами, 300 повозок с боеприпасами и войсками, 9 орудий, 5 зенитно-пулеметных точек, 34 пулемета, 68 минометов, подавлен огонь 33 орудий, подожжено 2 железнодорожных эшелона и 1 склад с горючим, взорвано 2 склада с боеприпасами, разбито 57 железнодорожных вагонов, 2 цистерны и 1 паровоз, рассеяно и частично уничтожено до 4 батальонов пехоты противника.

* * *

Бойцы части, где командиром тов. Лысенко, за 4 дня уничтожили более 800 немецких солдат и офицеров и захватили 17 пулеметов, 3 миномета, 52 винтовки, 69 лошадей, 37 повозок с военным грузом, 80 велосипедов, 2 кухни и много другого имущества.

* * *

6 автоматчиков под командованием сержанта тов. Полякова, перерезав дорогу, по которой отступал немецкий обоз, перебили 12 вражеских солдат и захватили 6 повозок, 11 пулеметов, 4 миномета и 6 ящиков мин.

Наше дело правое, победа будет за нами

ВОСЕМЬ МЕСЯЦЕВ ведет Красная Армия борьбу с вооруженными до зубов немецко-фашистскими полчищами. Бои не утихают ни днем, ни ночью. Измотав врага в первые месяцы войны, Красная Армия перешла в наступление—сначала на Юге, затем на Западе, вслед за этим на Северо-Западе и на Юго-Западе.

«Непобедимые» гитлеровские вояки под мощными ударами наших войск откатываются на Запад. Наши войска захватывают немецкие танки, самолеты, пушки, автомашины, пулеметы, снаряжение. Путь отступления врага усеян телами тысяч немецких солдат и офицеров, убитых и замерзших. Только за один месяц и десять дней контрнаступления Красной Армии—с 6 декабря по 15 января—нами захвачено у немцев 2.766 танков, 4.801 орудие, 3.071 миномет, 33.640 автомашин и много другой техники и оружия.

Людоед Гитлер и его сообщники жестоко просчитались. Начав разбойничью войну против СССР, они обрекли себя на неминуемую гибель. Об этом говорят все усиливающиеся удары Красной Армии, наши неиссякаемые людские резервы и сырьевые ресурсы, героизм наших людей, их высокий моральный дух.

«Не может быть сомнения,—говорил товарищ Сталин,—что идея защиты своего отечества, во имя чего и воюют наши люди, должна породить и действительно порождает в нашей армии героев, цементирующих Красную Армию, тогда как идея захвата и ограбления чужой страны, во имя чего собственно и ведут войну немцы, должна породить и действительно порождает в немецкой армии профессиональных грабителей, лишенных каких-либо моральных устоев и разлагающих немецкую армию».

Воин нашей армии—идейный боец. Он защищает свободу и независимость своей родины. Для бойца Красной Армии нет выше идеи, как идея защиты своей социалистической отчизны от нашествия проклятой немчуры. Воин Красной Армии знает, что Родина—это наши прекрасные города и села, замечательные фабрики и заводы, урожайные поля, неисчерпаемые народные богатства; это наши леса, горы, реки, озера; это наш великий, даровитый советский народ; это наши жены, дети, отцы и матери. Без Родины нет счастья, нет жизни. Потеря Родины грозит гибелью нашему народу, превращением его в рабов немецких князей и баронов.

Зная, что мы ведем справедливую освободительную войну, бойцы Красной Армии показывают изумительные образцы мужества и отваги. Они беспощадно истребляют немецких захватчиков. Для спасения Родины наши бойцы не жалеют ни своих сил, ни своих жизней.

История знает не мало примеров героизма и отваги, проявленных лучшими людьми при защите своей родины от иноземного нашествия. Но такого героизма, такой отваги, которые проявляют наши бойцы в борьбе с немецко-фашистскими захватчиками, в истории еще не было. Массовый героизм и отвага наших бойцов войдут в историю великой отечественной войны как самое яркое проявление высокого морального духа бойцов Красной Армии, воспитанных нашей большевистской партией, нашими великими учителями и полководцами Лениным и Сталиным.

Весь мир смотрит на Красную Армию, как на силу, способную уничтожить грабительскую гитлеровскую армию, поработившую народы Европы. Наши бойцы борются за правое дело, за свою родную землю, свое социалистическое отечество, они выполняют великую освободительную миссию. Это и двигает их на подвиги, героизм и отвагу.

Бойцы, командиры, политработники знают, что впереди предстоят упорные и жестокие бои. Но они также знают, что Красная Армия, руководимая великим полководцем товарищем Сталиным, победит.

Да здравствует XXIV годовщина Красной Армии, героически защищающей честь, свободу и независимость нашего отечества от немецко-фашистских захватчиков!

Письма наших земляков—бойцов РККА

Мстить жестоко и беспощадно

Вот уже 8 месяцев, как наша страна ведет беспощадную борьбу с самым ненавистным врагом всего человечества—германским фашизмом. Гитлеровская Германия рассчитывала на молниеносную войну, на быстрый захват наших территорий. Но план кровавого Гитлера лопнул, как мыльный пузырь.

Наша славная Красная Армия, руководимая наркомом обороны тов. Сталиным, не раз обращала гитлеровскую грабьармию в паническое бегство. Сейчас Красная Армия ведет большие наступательные бои, уничтожая технику и живую силу врага. Настал час расплаты, час мести, час уничтожения врага.

Я сам видел, как фашисты надругались над мирным советским населением в районах, временно оккупированных гитлеровцами. Смерть советских граждан взывает к отмщению. И мы будем мстить жестоко, беспощадно, за сожженные деревни, за замученных советских граждан.

Недалек тот час, когда советский народ провозгласит всему миру победу над немецкими оккупантами.

С боевым приветом ваш земляк **Н. Лук'янов.**

НАШ ЗЕМЛЯК—БОЕЦ-СНАЙПЕР УТКИН УНИЧТОЖИЛ 48 ФАШИСТСКИХ СОЛДАТ

Вдумчивый и смелый боец Красной Армии—гроза и смерть для фашистских собак.

2 месяца мы вели активную оборону на одном из участков Северо-Западного фронта, 2 месяца мы изнуряли врага, выматывали его силы, частыми атаками не давали ему покоя. На нашем участке фронта враг нес большие потери от наших славных снайперов.

В числе их находится наш земляк—из с. Берещино—боец Уткин Иван Алексеевич. Он за короткий срок уничтожил своими снайперскими пулями 48 фашистских солдат. За этот подвиг правительство наградило тов. Уткина орденом Красной Звезды. Тов. Уткин поклялся еще лучше и больше бить фашистов.

Тов. земляки, не беспокойтесь о нас. Вы послали нас в ряды РККА и наказывали лучше защищать родину, беспощадно уничтожать врага, и мы бьем его до полного уничтожения.

С приветом ваш земляк боец РККА **Гусев А. П.**

БОЕВЫЕ ЭПИЗОДЫ

Враг не прошел

НА ОДНОМ участке Южного фронта разыгрался ожесточенный бой. Враг трое суток пытался подойти к высотам, занимаемым нашим подразделением. Но каждый раз атака врага отбивалась с большими для него потерями. На четвертые сутки немцы пустили танки. Наши артиллеристы выдвинули вперед орудия и отбили атаку врага. Вслед затем лейтенант Агапов собрал бойцов (их было шестнадцать) и сказал:

— Мы отбили атаку фашистских танков. За ней последуют другие, еще более ожесточенные. Отступить—значит погубить не только себя, но и тысячи жизней своих товарищей. Мы должны драться до последнего снаряда. Умрем, но не сдадим высот.

— Погибнем, но не посрамим чести советских бойцов,—ответили шестнадцать героев-воинов

Прошло немного времени. Враг двинул против горсточки советских бойцов 18 танков. Никто из советских бойцов не дрогнул. Герои вступили в борьбу. Два танка подбили, остальные повернули обратно.

Ряды смельчаков поредели. А борьба не прекращалась. Враг повторил атаку. Против оставшихся десяти советских воинов фашисты бросили 16 танков. Завязалась неравная схватка. Герои боролись до последнего снаряда. Они погибли, но враг не прошел. Герои-бойцы пожертвовали собой, но не пропустили врага. Любовь к родине оказалась сильнее смерти.

Беспримерный героизм

ДЕЛО было в славные дни обороны Москвы. Шел ожесточенный бой. Подразделение Красной Армии продвигалось вперед с трудом из-за сильного вражеского огня с фланга. Это грозило срывом наступления наших войск на одном из участков фронта.

И вот рядовой боец Сосновский, правильно оценив обстановку, подполз к вражескому ДЗОТ'у, своим телом прижал к земле пулемет и закрыл амбразуру. Пулеметная очередь пронизала грудь бойца. Но кровью патриота-храбреца захлебнулся фашистский пулемет. После этого наши взяли неприятельский рубеж.

Один против восемнадцати

НА ОДНОМ из участков Западного фронта танк лейтенанта Гудза спешил на поддержку своей пехоте. По пути могучий советский танк встретился с 18 танками фашистов. Храброго лейтенанта это не смутило. Он отдал приказ: «Принять бой!».

Завязался горячий бой одного советского танка с восемнадцатью фашистскими. Один против восемнадцати!

Мощный советский танк подбивал и поджигал один немецкий танк за другим. Вскоре на поле боя уже насчитывалось 10 сожженных и подбитых немецких танков. Остальные восемь спаслись бегством.

Покончив с танками, героический экипаж лейтенанта Гудза направился к переднему краю обороны, где раздавил четыре батареи немецких противотанковых орудий.

Тем временем наши славные пехотинцы наседали на врага, который не выдержал натиска и побежал. Танк преследовал отступающего врага, давил его гусеницами и расстреливал из пулеметов. На поле боя осталось до четырехсот гитлеровских бандитов.

Долг перед родиной превыше всего

ОКОЛО полуночи над одной из железнодорожных станций под Ленинградом загудели моторы фашистских самолетов. Тяжелые фугасные бомбы рвались над путями, где стоял эшелон с воинским грузом. Каждую минуту грозила катастрофа. Одна из бомб упала совсем близко от паровоза. Осколком был ранен машинист. Положение становилось угрожающим.

Тогда руководитель аварийно-восстановительной бригады Степан Борзых вскочил в будку машиниста и подал паровоз к составу. В тот момент, когда Борзых делал прицепку, воздушная волна ударила его о буфер. Кровь залила лицо бригадира. Преодолевая боль, забыв о грозящей ему опасности, Борзых закончил прицепку паровоза и вывел состав с главного пути.

Но тут Борзых увидел, что горит вагон. Он затормозил поезд, по крышам добрался до очага пожара и вступил в единоборство с огнем. Ветер развевал пламя. Борзых руками срывал железо с крыши вагона. Ему обожгло руки, но он пожар затушил. В это время загорелся один из деревянных ящиков с боеприпасами. Борзых вскочил в вагон и ватной курткой сбил огонь. Со станции поспели рабочие, Борзых лишился чувств.

Герой железнодорожник до конца выполнил свой долг перед родиной.

Боевой успех моряков

ОТРЯДУ наших боевых кораблей была поставлена задача: скрытно подойти к временно занятым немцами населенным пунктам и уничтожить там важные объекты.

— Предупреждаю о серьезности операции, — обратился флагман к командирам.

Корабли быстро покинули базу. В море шторм. Но канонерские лодки и катера уверенно шли заданным курсом.

Вскоре наступила темная южная ночь. Наши моряки незаметно подошли к раскинувшемуся на берегу пункту Б.

В темноте сверкнули вспышки выстрелов. Орудийный расчет старшины второй статьи Циняко бил прямой наводкой по причалу, возле которого чернели вражеские корабли. Раздался взрыв, и одно немецкое судно, охваченное пламенем, стало погружаться в воду. Наши артиллеристы дали новый залп, затем третий залп, и второй немецкий корабль пошел ко дну.

Тогда катер стал бить по берегу. На набережной в панике заметались захваченные врасплох фашисты. К небу взметнулось пламя загоревшихся складов.

Вскоре моряки обнаружили вражеский буксир, тянувший за собой баржу. Противник пытался скрыться в ночной мгле, плотно прижимаясь к обрывистому берегу. Старшины Родин и Зюков дали моторам полный ход, катер ринулся на врага. Ударили из орудий. На буксире взорвались котлы, и он стал тонуть. Вторым выстрелом была подорвана баржа.

Немцы открыли огонь по катеру. Снаряды падали в нескольких метрах от кормы, всплески заливали палубу.

— Поставить дымовую завесу!—раздалась команда.

Корабль окутался густой пеленой дыма. Под ее покровом катер лег на обратный путь.

Действующая Армия
(Северный фронт)

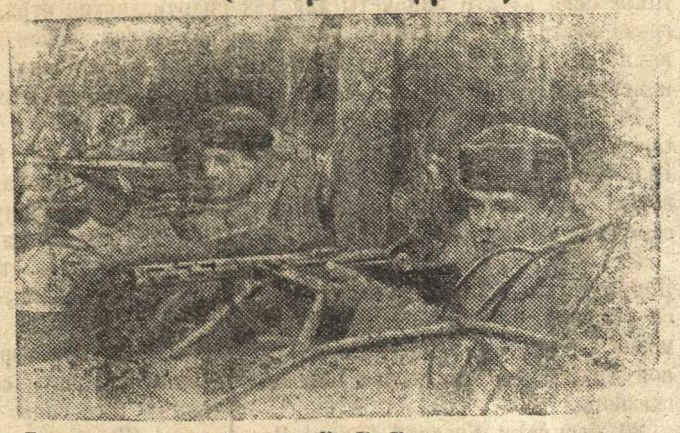

Разведчики автоматчики К. К. Круглик (справа) и Д. К. Кирачек в засаде. Оба вооружены трофейными автоматами, захваченными у немцев.

Фото А. Шаевича. Фотохроника ТАСС.

Письма наших земляков—бойцов РККА

Удваивайте и утраивайте помощь фронту

Товарищи колхозники и колхозницы! Радостная весть о крахе немецкого плана взятия Москвы и поражение гитлеровских полчищ на ее подступах молнией облетела всю нашу страну. Обнаглевшая фашистская свора отступает от Москвы, преследуемая доблестными советскими воинами. С чувством великой радости узнали об этой вести наши советские люди.

В этот период, когда наши войска теснят гитлеровских «вояк» и гонят их без оглядки от нашей родной Москвы, вы должны еще больше усилить помощь фронту.

Пусть удваивается и утраивается ваша помощь воинам Рабоче - Крестьянской Красной Армии в быстрейшем уничтожении фашизма. Разгром немцев на подступах к Москве—начало разгрома всей гитлеровской бандитской армии.

Наше дело правое. Мы победим.

Боец РККА—**Н. С. Чиркунов.**

КРЕПИТЕ ТЫЛ

Здравствуйте земляки Первомайского района, друзья и знакомые пос. Ташино, а также родные и друзья моего родного села Хозино! Шлю вам пламенный, боевой привет!

Заверяем вас, товарищи земляки, что поставленная перед нами задача нашей родной партией и правительством — освобождение Крыма от наглого фашизма, будет нами выполнена во что бы то ни стало.

С товарищеским приветом ваш земляк—боец Красной Армии **М. Г. Мочалин.**

Трудитесь честно и самоотверженно

Горячий привет коллективу цилиндрового цеха, Первомайского завода! Мои друзья, я полон гордости и радости за то, что нахожусь в рядах славных защитников нашей родины. Мое оружие — миномет, это смертоносный огонь, который не дает покоя фашистским воякам и уничтожает врага за любым прикрытием.

С каждым днем редеют, и без того истощенные, силы фашистской грабьармии. Каждый день боевых действий нашей Красной Армии наносит фашистскому «воинству» непоправимые и чувствительные удары.

Мы, бойцы РККА, живем дружно и весело. Одеты тепло, так что морозы переносим легко.

Дорогие товарищи-цилиндровщики! Работайте дружно и честно, дайте стране все необходимое для разгрома подлых фашистских выродков.

Ваш товарищ, боец РККА **А. Моденов.**

Отв. редактор *С. МЕНЬШИКОВ.*

Рабочий поселок Ташино. Типография газеты «Коммунар». МЦ—6234 Тираж 2.000 экземпляров.