Пролетарии всех стран, соединяйтесь!

ОРГАН
Первомайского райкома ВКП(б)
и районного Совета депутатов трудящихся
Горьковской области.

КОММУНАР

31 ИЮЛЯ 1942 г.,
пятница, № 92 (2324)
Цена № 5 копеек.

О проведении озимого сева 1942 года

ПОСТАНОВЛЕНИЕ ИСПОЛНИТЕЛЬНОГО КОМИТЕТА ПЕРВОМАЙСКОГО РАЙСОВЕТА И БЮРО РАЙКОМА ВКП(б) ОТ 27 ИЮЛЯ 1942 г.

Исполком райсовета и бюро райкома ВКП(б) отмечают, что ряд колхозов, как «Память Чкалова», «Лесная поляна», «Красный борец», имени VI съезда Советов в прошлом году допустили крупные ошибки в подготовке и проведении озимого сева, не обеспечили своевременной вспашки и культивации паров, проводили сев с большим опозданием.

В настоящее время ошибки прошлого года повторяются вновь. Колхозы: имени Калинина, «Лесная поляна», имени Кирова, Аксел-Высельского сельсовета, «Труд» и ряд других до сего времени не закончили подъем паров, а в колхозах имени Сталина, Ташинского сельсовета, «Пробуждение», «Новая жизнь», Николаевского сельсовета, не проводится культивация паров, которые сильно заросли сорняками.

Придавая особое значение делу успешного проведения озимого сева в 1942 г., райисполком и бюро райкома считают важнейшей задачей всех партийных, советских организаций и земельных органов решительное перевыполнение установленных планов озимого сева и проведение его в строго установленные сроки.

Исполком райсовета и бюро райкома ВКП(б) *постановляют:*

1. Обязать райзо, МТС, сельсоветы, первичные парторганизации и правления колхозов увеличить посев озимых в текущем году сверх установленного плана не менее, как на 15 проц.

2. Предложить райзо, МТС, сельским советам и правлениям колхозов обеспечить проведение озимого сева в следующие сроки: пшеницы с 15 по 20 августа, ржи—с 13 по 23 августа.

3. Обязать райзо, МТС, сельские советы, первичные парторганизации и правления колхозов:

а) в течение ближайших дней закончить подъем и удобрение занятых паров, а также вспашку площадей, предназначенных под расширение озимого клина, перепашку и глубокую культивацию ранних паров;

б) до начала сева провести ремонт и подготовку всех сеялок, имеющихся в МТС и колхозах;

в) подготовить севцов, установить каждому из них задание на период сева и уборки с учетом повышенной суточной выработки;

г) выделить для сева, предпосевной культивации и подвозки семян необходимое количество лошадей, коров и быков;

д) обеспечить своевременный обмолот и тщательную очистку сортового зерна семенных участков, проверив его на всхожесть с тем, чтобы каждый колхоз сев озимых на всей площади провел исключительно сортовыми кондиционными семенами;

е) в целях борьбы с головней, обеспечить перед посевом протравливание всех семян озимой пшеницы и ржи для посева на семенных участках, независимо от того, установлена или нет их зараженность, а также семян ржи, зараженных головней, предназначенных для массовых посевов.

4. Обязать председателей колхозов до начала сева отвести площади под семенные участки на лучших удобренных и чистых от сорняков парах, составить совместно с бригадирами семеноводческих бригад акты на отвод этих участков, провести посев отборными сортовыми семенами, в лучшие сроки и немедленно по окончании сева остолбить их.

5. Обязать райзо, МТС и правления колхозов обеспечить своевременный обмен сортовых семян для семенных участков из ресурсов Госсортфонда.

Председатель исполкома райсовета *Вивгалов.*

Секретарь райкома ВКП(б) *Котынов.*

Действующая Армия

Непрерывным потоком идет на фронт отечественной войны новое вооружение для Красной Армии, выкованное в глубоком тылу героическим трудом советских людей.

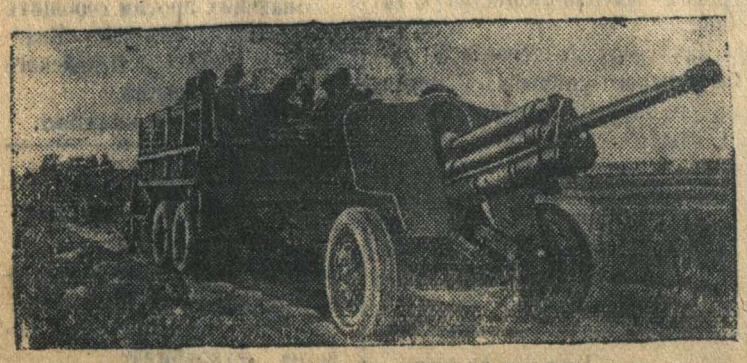

Моторизованная артиллерия направляется на передовые позиции.

Фото Д. Чернова. Фотохроника ТАСС.

В КОЛХОЗАХ РАЙОНА

Обухово. По-военному работают колхозники артели «Красный борец» на жнитве ржи серпами.

А. Леутина, А. Киреева, Е. Тишкина, А. Стрижова выполняют дневные нормы на 150—160 процентов, Прасковья Леутина, Анна и Варвара Конакины имеют больше 60 лет каждая, но они выполняют нормы выработки ежедневно.

А. Синельщикова.

* * *

Шутилово. Организованно проходит уборка урожая в колхозе «Красная новь». Колхозники на работу выходят как только начинается световой день и кончают поздно вечером.

По две нормы вырабатывают в день Е. П. Симаненкова, М. П. Игнашина и много других.

В колхозе сейчас начали производить уборку урожая жнейками. Хорошо работают на жнейках Н. П. Игнашин, И. В. Евстюнин, И. Н. Фролов, и И. Г. Климин.

На 29 июля колхоз закончил жнитво на одном участке в 110 га.

А. А.

* * *

Алатырь. В колхозах района началась уборка озимых. 27-го июля артель имени Молотова вместе с ручным жнитвом начала убирать урожай машинами. Хорошо работает на жнейке Еклименко Е. Установленную норму он выполняет на 150 процентов. Сжато 7 гектаров.

Приступили к жнитву колхозы имени Молотова и «Трактор».

Калашников.

* * *

Нелей. Начал уборку урожая колхоз «XIII годовщина Октября». Сжато 25 гектаров.

М. С.

КОГДА ЖЕ КОНЧАТСЯ БЕЗОБРАЗИЯ?

Председателем Бабинского колхоза «Борец за социализм» работает тов. Плохов. Мало он занимается общественными делами. Свои обязанности он полностью поручил третьему счетоводу колхоза тов. Филину. Плохов раздувает колхозные штаты. Вместо одного счетовода содержит троих. Наряды бригадирам тов. Плохов также не дает, а все это выполняет «личный его секретарь» Филин. Бывают дни, когда пред. колхоза совсем не является в правление. Такой случай был 23 июля. Плохая трудодисциплина и среди бригадиров. Нет правильного учета труда колхозников. Учет бригадиры ведут, как говорят, с потолка.

Началась уборка урожая, а в Бабине еще не отремонтированы жатки и лобогрейки.

Когда же, наконец, кончатся безобразия в колхозе «Борец за социализм»?

В. И.

От Советского информбюро

Вечернее сообщение 29 июля

В течение 29 июля наши войска вели ожесточенные бои в районе *Воронежа*, а также в районах *Цымлянская, Батайск* и юго-западнее *Клетская*.

На других участках фронта никаких изменений не произошло.

* * *

За 28 июля частями нашей авиации на различных участках фронта уничтожено или повреждено более 70 немецких танков, 240 автомашин с войсками и грузами, 20 повозок с боеприпасами, 4 автоцистерны с горючим, взорван склад боеприпасов и горючего, подавлен огонь 15 батарей полевой и зенитной артиллерии, рассеяно и частью уничтожено до двух рот пехоты противника.

* * *

В районе Воронежа, в результате атаки, завершившейся рукопашной схваткой, наша часть заняла населенный пункт. На подступах и на улицах населенного пункта немцы оставили свыше 500 трупов. Захвачено 4 орудия, 16 пулеметов, 8 минометов и много боеприпасов. В течение дня гитлеровцы трижды пытались вернуть оставленные позиции. Но, потеряв дополнительно 2 танка и 150 человек убитыми, отступили.

* * *

В районе юго-западнее Клетская идут упорные бои. Советские войска сдерживают натиск немцев и сами наносят им удары. Наша пехотная часть, взаимодействуя с танковым подразделением, разгромила прорвавшегося вперед противника. В этом бою немцы потеряли до 1.500 солдат и офицеров, 19 танков, 45 автомашин и 60 мотоциклов. На другом участке наши танкисты и артиллеристы уничтожили 40 немецких танков.

* * *

В районе Цымлянской наши войска вели ожесточенные бои по уничтожению группировки противника, переправившейся через Дон. В бою около населенного пункта Б. нашими бойцами уничтожено 12 немецких танков, несколько орудий и пулеметов. Немцы потеряли только убитыми свыше 800 солдат и офицеров. Противник непрерывно подводит резервы и сразу же бросает их в бой.

* * *

В районе Батайска продолжались тяжелые бои с наступающими немецко-фашистскими войсками. Обороняя один важный рубеж, пехотное соединение, при поддержке танков и авиации, в течение дня уничтожило 2.000 немецких солдат и офицеров, 28 танков и 15 орудий. Политрук взвода разведки тов. Нечаев организовал засаду на пути наступающей группы противника. Подпустив врага на близкое расстояние, бойцы открыли огонь. Немцы в беспорядке отошли, оставив на дороге около 100 убитых солдат и офицеров.

* * *

На Ленинградском фронте происходила артиллерийская перестрелка. За два дня огнем нашей артиллерии и действиями разведывательных групп истреблено свыше 400 немецких солдат и офицеров, уничтожено 4 орудия, 10 повозок с боеприпасами и продовольствием. Захвачены пленные. Группа красноармейцев подразделения тов. Лобанова ворвалась в траншеи и блиндажи противника и в рукопашном бою уничтожила более 40 гитлеровцев. Захватив 3 пулемета, миномет и другие трофеи, бойцы вернулись в свою часть.

* * *

Отряд калининских партизан под командованием тов. М. заминировал участок железнодорожного пути. На минах подорвались три поезда противника, в том числе один воинский эшелон. По неполным данным убито и ранено свыше 500 оккупантов.

* * *

Пленный солдат 6 роты 695 немецкого пехотного полка Вальтер Толлькюн рассказал: «Наш полк долгое время находился на побережье Ла-Манша, в 120 километрах от Лилля (Франция). В мае мы получили приказ выступить. Офицеры говорили, что едем в Югославию. Доехав до Варшавы, мы поняли, что нас везут на Восточный фронт. 11 июля мы впервые участвовали в бою. Русские танки и пехота окружили и разгромили роту. В живых нас осталось 15 человек, и все сдались в плен».

* * *

Многие колхозы досрочно выполняют поставки государству хлеба, мяса и сырья. Сельскохозяйственная артель «Улан хальмг», Юстинского улуса, Калмыцкой АССР, сдала государству 13.200 пудов пшеницы, ржи и ячменя. Колхозники артели «Сибирский партизан», Шарыповского района, Хакасской автономной области, перевыполнили план поставок мяса. Досрочно завершили мясопоставки колхозники Кедского района, Аджарии. Шелководы Гармского района, Таджикской ССР, сдали государству сверх плана около 22 тонн коконов.

Реализация билетов проходит успешно

Успешно проходит реализация билетов второй денежно-вещевой лотереи среди колхозников сельскохозяйственных артелей Ташинского сельсовета. Сумма подписки здесь составляет 39.000 рублей. При подписке внесено наличными 22.000 рублей.

Полностью внес наличными подписную сумму колхоз имени Шелыганова.

Калашников.

Ко всем учителям, председателям сельсоветов и колхозов Первомайского района

В суровые дни отечественной войны роль школ и учительства неизмеримо возросла. Прошедший учебный год явился боевой проверкой всей работы школы.

Несмотря на тяжелые испытания военного времени, многие учителя и школы нашего района имеют неплохие результаты. Товарищи Меркулова Е. Н., Смирнова Е. И., Кузовкова Л. М., Белянинова, Перетрутова Л. П., Мамонова и другие—передовые учителя района. Они добились высокой успеваемости учащихся и стопроцентного охвата детей школой.

В прошлом году на сельскохозяйственных работах учащиеся выработали около 12.000 трудодней, внесли средств на оборону родины не менее 10.000 рублей, собрали большое количество наглядных пособий для школ освобожденных районов. Учащиеся старших классов успешно прошли программу военно-физкультурной подготовки и полностью изучили основы сельского хозяйства.

Сейчас в районе идет ремонт школьных зданий, мебели, учебных пособий. Полностью закончен ремонт в Комкинской, Лапшинской, Урейской, Обуховской начальных школах, М. Макателемской и Хозинской НСШ. Во многих школах засеяны пришкольные участки, урожай с которых пойдет для горячих завтраков.

В условиях войны как никогда мы должны помнить о детях, особенно о детях воинов Красной Армии, чтобы бойцы на фронте могли иметь полную уверенность в том, что их дети не остаются без надзора.

Мы призываем партийные, комсомольские, профсоюзные организации, советскую общественность и все учительство района развернуть социалистическое соревнование на лучшую подготовку школ к новому учебному году, оказывать максимальную помощь колхозам в борьбе за высокий урожай. Чтобы выполнить эти задачи берем на себя следующие обязательства:

1. Полностью осуществить всеобщее обязательное обучение. Тщательно учесть детей, подлежащих всеобучу и вовлечь их в школу.

2. Во всех школах с 25 июля организовать ежедневные занятия с учащимися, получившими испытания на осень. Все сделать для того, чтобы обеспечить переход их в следующий класс. Добиться в 1942—1943 учебном году полной ликвидации второгодничества.

3. Создать при каждой школе фонд материальной помощи нуждающимся учащимся, в первую очередь детям бойцов Красной Армии и эвакуированным.

4. В дни уборочно-полевых работ привлечь к общественно-полезному труду всех учащихся и добиться высококачественного выполнения поручаемой им работы с тем, чтобы каждый учащийся 6—10 классов выработал за август не ниже 30—40 трудодней. Собрать силами учеников 350 кг. ягод (не менее 300 гр. на человека), 350 кг. лекарственных и технических трав в сушеном виде.

5. Закончить ремонт школьных зданий и классной мебели к 10 августа.

6. Заготовить и вывезти к школам и детским домам топливо на весь учебный год к 15 сентября.

7. Выполнить план закупки и продажи учебников к 10 августа. Отремонтировать учебные и наглядные пособия к 15 августа.

8. В неполных и средних школах организовать с первого дня занятий горячие завтраки. В них же организовать интернаты для детей, проживающих вне этих школ.

9. Массово-политическую работу на селе сделать большевистской, правдивой, доходчивой. Проводить такую агитацию, которая вызывала бы могучий патриотический под'ем в народных массах, воспитывала ненависть к врагам нашей родины.

10. Всемерно развивать педагогическую пропаганду среди родителей, добиваясь ликвидации всяких хулиганских поступков у детей. Преподавание всех дисциплин должно быть в духе коммунистического воспитания.

11. По линии РОНО организовать тщательный контроль над работой школ и учителя, одновременно оказывая всемерную методическую помощь молодому учительству. Организовать штат внештатных инструкторов по вопросам общественно-политических задач из среды опытных учителей для проверки работы школ.

12. Повышать идейно-политический уровень среди учительства, организуя лекции, доклады, беседы, инструктаж. Изучение краткого курса истории ВКП(б) обязательно вести с применением первоисточников.

13. Органам советской власти, РОНО, правлениям колхозов проявлять заботу об учителе. Создать для него все необходимые условия, оказывать материальную помощь, чтобы учитель плодотворно мог воспитывать детей.

14. РОНО организовывать один раз в месяц совещания зав. директоров школ и зав. учебной частью с целью передачи опыта передовых школ и учителей и учить организационно-методическому руководству над школой и учителем.

Товарищи рабочие и служащие, колхозники и колхозницы, неустанно заботясь о детях, выполним свой долг перед родиной.

П. И. Грашкин — зав. РОНО, *А. Назаров*—председатель Успенского сельсовета, *А. Цыбиков*—пред. Б.-Макателемского сельсовета *Ильина*—зав. Худошинской школы, *В. Тундалева*—директор Хозинской НСШ, *А. Новиков, Логинова, Захарова*—учителя, *Смирнова* — зав. Комкинской школы и другие.

В ПОМОЩЬ АГИТАТОРУ

Боевые задачи сельских агитаторов

1. Быстро и без потерь убрать богатый урожай

На полях колхозов и совхозов наливаются тучные хлеба. Зреет обильный урожай. Приближается самый решающий период сельскохозяйственного года—массовая уборка урожая.

«Уборка, — говорит товарищ Сталин,—дело сезонное и она не любит ждать. Убрал во-время—выиграл, опоздал в уборке—проиграл».

В дни войны в колхозах и совхозах количество квалифицированных рабочих, тракторов и живого тягла несколько сократилось, а уборочные площади расширились по сравнению с прошлым годом. Но все трудности надо преодолеть и быстро и без потерь убрать урожай. От колхозников и колхозниц и всех работников сельского хозяйства требуется величайшая организованность и дисциплина, напряжение всех сил.

Нужно работать на полях, не покладая рук, за двоих, за троих. Победа на фронте не придет сама собой. Ее надо завоевать активной поддержкой советского народа Красной Армии, упорным и самоотверженным трудом. Работники тыла должны обеспечить армию всем необходимым для победы, и, прежде всего, ее надо сытно кормить, обувать, одевать.

Успешный сбор урожая и своевременное выполнение колхозами и совхозами всех обязательств перед государством является одним из решающих условий окончательного разгрома немецко - фашистских войск в 1942 году.

Уборка урожая и хлебопоставки государству будут тем успешнее, чем шире развернут свою политическую работу в массах наши сельские агитаторы. Для них сейчас, для всех коммунистов и комсомольцев, нет более высокой и ответственной задачи, нежели мобилизация всех сил колхозной деревни на проведение уборки и обмолота хлебов по-военному, в короткие сроки, без потерь, на быстрейшее выполнение планов государственных поставок, на вовлечение всех работников во Всесоюзное социалистическое соревнование.

Каждый пуд хлеба, собранный сверх плана,—это дополнительный удар по немецко-фашистским захватчикам. Если агитатор поможет колхозникам и всем работникам сельского хозяйства проникнуться сознанием того, что уборка урожая—тот же фронт, а колхозник, который своим самоотверженным трудом помогает образцовой уборке,—боец, тогда успех дела будет обеспечен наверняка.

Надо еще и еще разъяснить колхозникам последние решения партии и правительства, показать, что тот колхозник, тракторист или комбайнер, который будет лучше трудиться, больше получит и продуктов и денег по трудодням.

Важнейшая задача агитатора—разъяснить колхозникам огромное значение своевременного выполнения всех обязательств колхоза по сдаче государству зерна в счет хлебопоставок и натуральной оплате за работы МТС. «Лучшее, отборное зерно первых обмолотов — государству!», «За досрочное выполнение всех обязательств перед государством!»—под этими лозунгами должны проводить свою работу в массах агитаторы.

Во время войны нужна особая бдительность. И в прифронтовой полосе и в районах глубокого тыла могут оказаться немецкие агенты, вредители, диверсанты, воры, которые будут пытаться поджечь наши хлеба, уничтожить урожай, растащить его. Надо зорко охранять колхозное добро. Надо каждому разъяснить, что враг коварен и способен на всякую подлость, что от одной спички, зажженной врагом, может погибнуть урожай целого колхоза, труд сотен людей. Обязанность агитатора—повседневно воспитывать у колхозников чувство настороженности, повышать их революционную бдительность.

Уборка нынешнего года требует, чтобы все, решительно все средства, от комбайна до серпа были включены в работу. Косовицу вручную, простыми машинами, уборку комбайнами надо начинать выборочно, не дожидаясь созревания всего массива.

Условия уборки урожая в нынешнем году требуют от колхозников высокой организованности и трудовой дисцыплины. Работать надо быстро и энергично. Упустишь час—потеряешь урожай. Вся массово-политическая работа коммунистов, комсомольцев, агитаторов должна быть направлена на то, чтобы ни один день во время уборки урожая не пропал даром, чтобы ни один колхозник, колхозница, подросток в эту горячую пору не болтались без дела.

Важно с первого же дня уборки установить железную дисциплину в работе. Необходимо разоблачать лодырей, бездельников, тунеядцев, сидящих на шее артели. Лодырь и бездельник в военное время—прямой пособник врага. Каждый случай плохой работы, опоздания или невыхода на работу должен быть предметом обсуждения в бригаде, звене.

Задача агитатора — помочь бригадиру привлечь всех людей к участию в уборке, мобилизовать колхозников на самоотверженный труд от зари до зари.

Но мало привлечь людей к работе. Надо умело организовать их труд, четко расставить силы, помочь бригадиру навести четкий большевистский порядок в бригаде, избежать бестолковщины и суетни, чтобы каждый получил задание, хорошо знал свою норму выработки, чтобы его труд был правильно учтен и поощрен.

Машинно-тракторным станциям государство отпускает горючее на многие миллионы рублей. Экономия горючего—важнейшая военно-хозяйственная задача. Разумными советами трактористам и комбайнерам агитатор поможет добиться экономии горючего, разъяснить, какой неисправимый вред приносит перерасход его. Передовые МТС, вступившие в соревнование, обязались сэкономить в нынешнем году от 10 до 14 процентов против существующих норм расхода горючего. Долг агитатора—помочь им выполнить это обязательство, разжечь настоящее соревнование за экономию горючего.

В колхозах, совхозах и машинно-тракторных станциях есть все условия, все возможности провести уборку урожая успешно, организованно, без потерь. Но все эти возможности и резервы надо умело применить и использовать. Успех уборочных работ будет зависеть от людей, от самих колхозников, работников совхозов и МТС и их руководителей. Трудности, созданные военной обстановкой, могут быть вполне преодолены дружной боевой работой колхозников, работников совхозов и МТС. Этому и должны активно помочь сельские агитаторы.

В СОВЕРШЕНСТВЕ ИЗУЧИМ ВОЕННОЕ ДЕЛО

Здравствуйте колхозники и колхозницы сельскохозяйственной артели имени Ю. Кагановича, Кошелихинского сельсовета. Привет с Калининского фронта от вашего земляка Жирнова Ф. В.

Дорогие товарищи, начинается уборка богатого урожая. Уборочная кампания—это решающий итог вашей проведенной и предыдущей работы. Мобилизуйте все свои силы на уборку хлебов. Убирайте урожай как можно быстрее и без потерь. Организация вашего труда неразрывно связана с фронтом. Чем качественнее будет поставлен труд, тем быстрее разгромим немецко-фашистскую гадину.

Находясь на передовой, мы беспощадно уничтожаем немецких головорезов, зорко следим за каждым движением противника.

В ответ на первомайский приказ товарища Сталина я взял обязательство изучить свое оружие на отлично, чтобы бить врага наверняка. *Ф. Жирнов.*

Отв. редактор
А. ЧУГУННИКОВ.

—Пропала лошадь—

Мерин, 6 лет, серой масти. Кличка «Яблок».

Знающих просим сообщить в правление колхоза «Красный кустарь», Нелейского сельсовета.

Правление колхоза.

Пропала

с покоса лошадь, рыжей масти.

Знающих о местонахождении лошади сообщите по адресу: пос. Ташино, Дом Советов, деткомбинат.

Деткомбинат.

Рабочий поселок Ташино. Типография газеты «Коммунар». МЦ—6296 Заказ 239 Тираж 2.000 экземпляров.