Пролетарии всех стран, соеди

Колхозный путь

ОРГАН ВОЗНЕСЕНСКОГО РАЙКОМА ВКП(б)
И РАЙСОВЕТА ДЕПУТАТОВ ТРУДЯЩИХСЯ

Гор. ГОРЬКИЙ, областной библиотеке им. Ленина—1 экз.

ЧЕТВЕРГ
26
НОЯБРЯ
1942 года
№ 126 (1631)

ГОД ИЗДАНИЯ 11-й

Село Вознесенск,
Горьковской области

Наши войска, расположенные на подступах Сталинграда, перешли в наступление против немецко-фашистских войск. Оборонительные линии противника прорваны. За три дня напряженных боев наши войска продвинулись на 60—70 километров. Заняты город Калач, станция Кривомузгинская, станция и город Абгонерово. Захвачено 13000 пленных, 360 орудий, много пулеметов, минометов, винтовок, автомашин и другого военного имущества. Противник оставил на поле боя более 14000 трупов солдат и офицеров. Наступление наших войск продолжается.

ДОБЛЕСТНЫМ ВОИНАМ КРАСНОЙ АРМИИ СЛАВА!

Не ослаблять работу по сбору теплых вещей

Обеспечение теплыми вещами бойцов и командиров нашей героической Красной Армии является делом большой государственной важности. Хорошо поняли эту задачу руководители Ивановского и Варнаевского сельсоветов, которые добились в этой работе неплохих результатов. Эти сельсоветы по сбору теплых вещей для защитников Родины являются передовыми в районе.

Но есть и такие сельсоветы и колхозы, руководители которых работу по сбору теплых вещей для героических защитников родины ослабили. Массово-разъяснительную работу среди населения не ведут, в результате чего из ряда колхозов и учреждений поступление теплых вещей почти прекратилось. Например, от Абашевского колхоза поступило всего лишь 30 кг. шерсти, 1 овчина, из II Майданского—22 кг. шерсти. Плохо работают комиссии по сбору теплых вещей в районных организациях—райуполнаркомзаг, МТС и др. Хуже того от колхозов Крутец, Новый Путь до сего времени не поступило ни одной теплой вещи.

Долг каждого трудящегося перед Родиной—принять активное участие в обеспечении наших героических воинов теплой одеждой и обувью, которые не жалея ни сил, ни самой жизни борются с гитлеровскими бандитами.

Комиссии по сбору теплых вещей в колхозах и учреждениях должны повести более широкую полит-массовую работу среди населения и добиться, чтобы каждый трудящийся нашего района принял в этой важной кампании активное участие и тем самым оказал помощь фронту в быстрейшем разгроме немецко-фашистских мерзавцев.

ПОЧЕТНЫЕ ГРАМОТЫ ИСПОЛКОМА ОБЛСОВЕТА

Исполком Горьковского областного совета депутатов трудящихся, рассмотрев вопрос о выполнении обязательств, взятых в областном соревновании сельских советов, решил наградить почетными грамотами исполкома облсовета по Вознесенскому району: **Сорокина** Ивана Павловича, активиста Боркинского сельсовета, **Ялышева** Хусяина Зябирьевича, активиста Суморьевского сельсовета, **Ермакова** Николая Ивановича—активиста Аламасовского сельсовета.

Товарищ!
Помни, что хорошо
И тепло одетый
Боец будет еще
Сильнее разить врага

Плакат работы художников А. и В. Кокорекиных, выпущенный издательством «Искусство».

Репродукция Г. Широкова
Фотохроника ТАСС

К КОМСОМОЛЬЦАМ РАЙОНА

Товарищи земляки, комсомольцы и несоюзная молодежь Вознесенского района. От имени бойцов-комсомольцев нашей части мы поздравляем Вас с прошедшим праздником XXV годовщины Великой Октябрьской социалистической революции и желаем дальнейших успехов в вашей плодотворной работе по укреплению советского тыла.

Товарищи земляки. Великая отечественная война требует от нас неустанной и напряженной работы на всех участках производства. Находясь в действующей армии, мы с честью выполняем возложенную на нас задачу по разгрому и уничтожению заклятого врага—немецкого фашизма А от вас, дорогие товарищи, требуем, чтобы вы еще лучше работали в колхозах, предприятиях и учреждениях и своим честным и высокопроизводительным трудом неустанно оказывали помощь фронту.

Доклад товарища Сталина от 6 ноября 1942 года вызвал в советском народе высокий производственный и политический подъем, вселил уверенность в скорой и окончательной победе над немецко-фашистскими бандитами.

Товарищи земляки, совместными действиями фронта и тыла ответим на доклад вождя новыми боевыми и производственными делами, ускорим гибель ненавистных немецко-фашистских разбойников.

Сержанты **В. Шемяков**,
Н. Богомолов.

Пополнение животноводческих ферм

На доклад И. В. Сталина, сделанного им на торжественном заседании в г. Москве 6 ноября 1942 года о XXV годовщине Великой Октябрьской социалистической революции колхозники Вознесенского колхоза «Заветы Ленина» отвечают конкретными делами по дальнейшему развитию общественного животноводства. Колхоз закупил 12 голов овец и 10 голов телят. Вцелом по колхозу план по крупному рогатому скоту перевыполнен. На ферме имеется 153 головы крупного рогатого скота вместо 150 голов по плану, свиней 75 голов вместо 60 по плану. По овцам план выполнен на 100 процентов. Скоту создана теплая и сытая зимовка.

Колхозники самоотверженно трудятся на своих производственных участках работы, стремясь оказать как можно большую помощь фронту в быстрейшем разгроме врага.

А. Куршин.

В последний час

Наступление наших войск продолжается

В течение 24 ноября наши войска под СТАЛИНГРАДОМ продолжали развивать наступления. На северо-западном участке фронта наши войска продвинулись на 40 километров и заняли город и станцию СУРОВИКИНО. В районе излучины Дона наши войска продвинулись на 6—10 километров и заняли населенные пункты ЗИМОВСКИЙ, КАМЫШИНКА, БЛИЖНЯЯ ПЕРЕКОПКА, ТРЕХОСТРОВСКАЯ, СИРОТИНСКАЯ. Юго-западнее КЛЕТСКАЯ нами взяты в плен 3 ранее окруженных дивизии противника во главе с тремя генералами и их штабами. Наши войска, наступающие севернее Сталинграда, заняв населенные пункты ТИМИЛИН, АКАТОВКА, ЛАТОШАНКА на берегу Волги, соединились с войсками обороняющими северную часть Сталинграда. На юге от Сталинграда наши войска продвинулись на 15—20 километров и заняли город САДОВОЕ и населенные пункты УМАНЦЕВО, ПЕРЕГРУЗНЫЙ.

К исходу 24 ноября количество пленных увеличилось на 12.000 человек. Всего за время боев взято в плен 36 000 солдат и офицеров противника.

По неполным данным, за время боев с 19 по 24 ноября нашими войсками захвачены трофеи: орудий всех калибров—1164, танков исправных и неисправных—431, самолетов исправных и неисправных—88, автомашин—3.940, лошадей—более 5.000, три миллиона снарядов, 18 миллионов патронов, большое количество ручного оружия, склады с боеприпасами, снаряжением и продовольствием, которые учитывают ся.

За 24 ноября противник оставил на поле боя свыше 15 тысяч трупов солдат и офицеров.

Совинформбюро.

От Советского информбюро

(Вечернее сообщение 24 ноября)

В течение 24 ноября наши войска продолжали вести успешное наступление с северо-запада и юга от города СТАЛИНГРАДА на прежних направлениях. Наши войска заняли город и станцию СУРОВИКИНО, населенные пункты ЗИМОВСКИЙ, КАМЫШИНКА, БЛИЖНЯЯ ПЕРЕКОПКА, ТРЕХОСТРОВСКАЯ, СИРОТИНСКАЯ, ТИМИЛИН, АКАТОВКА, ЛАТОШАНКА, УМАНЦЕВО, ПЕРЕГРУЗНЫЙ и город САДОВОЕ

* * *

23 ноября частями нашей авиации на различных участках фронта уничтожено 10 немецких танков, 50 автомашин, разбит железнодорожный эшелон, рассеяно и частью уничтожено до 4 рот пехоты противника.

* * *

В заводской части города Сталинграда наши войска медленно продвигались вперед и очистили от противника несколько десятков ДЗОТ'ов и блиндажей. Уничтожено 900 солдат и офицеров противника и 6 немецких танков. На южной окраине города после артиллерийской и минометной подготовки наши части перешли в наступление и заняли важную в тактическом отношении высоту. Уничтожено до 3 батальонов вражеской пехоты. Взяты пленные.

* * *

Северо-западнее Сталинграда наши войска продолжали успешно продвигаться вперед. На одном участке после ожесточенных боев капитулировала окруженная советскими частями вражеская группировка. Наши войска взяли в плен 3 дивизии противника во главе с генералами и их штабами. На другом участке бойцы Н-ской части, преследуя отходящего противника, ворвались на один из его аэродромов. Удар для немцев был настолько неожиданным, что они не успели поднять самолеты. Наши бойцы уничтожили 25 немецких самолетов и захватили 17 исправных самолетов противника.

* * *

Южнее Сталинграда наши войска успешно развивали наступательные операции и освободили от немецко-фашистских захватчиков ряд населенных пунктов. Бойцы Н-ского соединения, преследуя отступающего врага, уничтожили до 3 полков пехоты противника. Захвачено 54 немецких танка, находившихся в ремонте, 91 орудие, 57 минометов, 100 пулеметов, 100 километров телефонного кабеля, до миллиона винтовочных патронов, 5 разных складов и другие трофеи. Кроме того, уничтожено 36 танков, 31 орудие, 6 самолетов и другая военная техника противника. Захвачено много пленных.

* * *

Юго-восточнее Нальчика наши части вели бои местного значения. На одном участке вражеская пехота при поддержке танков атаковала наши позиции. Н-ская часть перешла в контратаку и отбросила гитлеровцев на исходные рубежи. В этом бою уничтожено до 300 немецких солдат и офицеров, сожжено 2 танка, уничтожено 2 автомашины, шестиствольный миномет и орудие противника.

* * *

Северо-восточнее Туапсе части морской пехоты нанесли серьезный урон противнику. Подразделение под командованием тов. Кузьмина атаковало немцев и уничтожило офицерскую штрафную роту гитлеровцев. Сломив сопротивление противника, подразделение моряков под командованием тов. Степанова заняло одну высоту. В этих боях краснофлотцы уничтожили до 400 гитлеровцев захватили 23 пулемета, 2 радиостанции, 5 минометов, 20.000 патронов, винтовки, гранаты и мины.

* * *

Партизанский отряд действующий в одном из районов Смоленской области, за первую половину ноября месяца организовал крушение 3 железнодорожных эшелонов противника. Разбиты 3 паровоза, 10 вагонов с солдатами и 30 платформ с военной техникой.

Партизанский отряд, действующий в одном из районов Кубани, истребил 70 немецко-фашистских оккупантов и сжог склады с продовольствием, награбленным гитлеровцами у населения и приготовленным к отправке в Германию.

* * *

Югославские партизаны, наступающие в направлении Сухача и Любины, разгромили 2 итальянских батальона. Уничтожено более 200 вражеских солдат и офицеров. Свыше 500 итальянских солдат захвачено в плен. Партизанами взяты трофеи: 600 винтовок, 24 пулемета и много другого вооружения.

Почетная обязанность

В МТС я работаю недавно с июня этого года. Но и этот срок оказался вполне достаточным, чтобы наряду с производственной работой увлечься общественно-политической работой потому, что отечественная война и мое сознание толкало на активность и инициативу в труде и общественной жизни.

Здесь в МТС я чувствую свой производственный и политический рост. Недавно вступила в комсомол, сейчас учусь на курсах трактористов. Партийная и комсомольская организации МТС доверили мне ответственную и почетную обязанность быть агитатором среди курсантов-трактористов и эту обязанность я выполняю. В первое время, признаться, не без трудностей работала, не могла сразу ответить на некоторые вопросы слушателей. Но теперь благодаря повседневной работы над собой, чувствую себя более подготовленной. И, начиная беседу на какую-либо тему из газет или другой литературы, я уже знаю, что на вопрос этой темы отвечу уверенно.

Вместе со мной агитаторами работают и другие курсанты-комсомольцы. С ними мы обмениваемся опытом своей работы, где обсуждаем недостатки проведенных бесед и намечаем пути их исправления. Большую помощь в проводимой работе оказывает нам политотдел и партийная организация МТС.

Каждую беседу, я, как и все другие агитаторы на курсах, тесно увязываю с местными условиями жизни и учебы курсантов. Большое внимание уделяем вопросу роста комсомола. И надо сказать, что эта работа не проходит бесследно. Лучшие прилежные и дисциплинированные курсанты идут к нам в комсомол. Например, подали заявления с просьбой принять в комсомол т.т. Обрезчиков Н.В, Марунин, Овсянников, Каверина и др. и их приняли.

В ответ на доклад тов. Сталина о XXV годовщине Великой Октябрьской социалистической революции и на его приказ от 7 ноября с. г. мы, все курсанты, взяли обязательство учиться только на хорошо и отлично, чтобы стать действительно подготовленными и высококвалифицированными трактористами. Это свое обязательство мы выполним с честью.

Агитатор, **А. Мешечко**.

Перевыполнили годовое задание

Свою почетную задачу, возложенную на тракторный парк МТС по обеспечению успешной работы на полях колхозов, большинство трактористов выполнило с честью. Передовые трактористы годовое задание на трактор перевыполнили более чем в два раза. Например, Ширяева Е. Т. вспахала 340 га, Боченков А. И.—335 га, Силаева А. Ф.—306 га и другие. Всего на 1 ноября перевыполнили годовое задание 32 тракториста. Таких успехов они добились в результате крепкой трудовой дисциплины и широко развернутого социалистического соревнования за выполнение и перевыполнение норм выработки.

Сейчас передовые трактористы принимают активное участие в производственной работе по ремонту тракторов в мастерской МТС, учатся в школах по повышению своей квалификации. На ремонте они также являются инициаторами социалистического соревнования, борются за быстрейший и высококачественный ремонт тракторов, чтобы в будущем сельскохозяйственном году еще лучше работать на полях по завоеванию высокого урожая хлебов.

М. Б.

В героическом Сталинграде

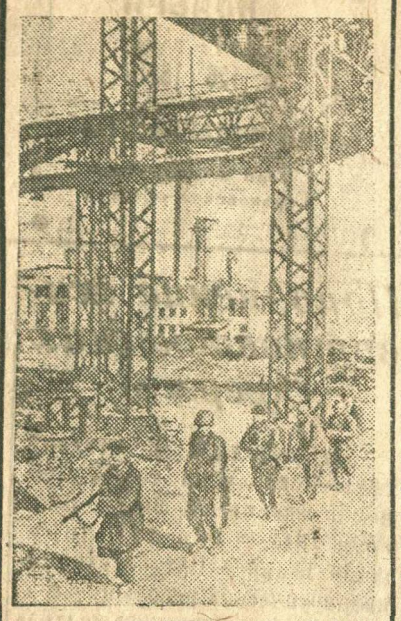

На снимке: Отделение бойцов рабочего батальона одного из заводов, защищающих родное предприятие.

Фото Э. Евзерихина
Фотохроника ТАСС

В Доме культуры

22 ноября в переполненном зале Дома культуры была прочитана платная лекция на тему: «Текущий момент и наши задачи». Лекцию читала лектор обкома ВКП(б) тов. Вотякова. Присутствующие товарищи лекцию прослушали с большим вниманием и остались ею довольны.

Выполнили план картофелепоставок

На 20 ноября полностью рассчитались перед государством по картофелепоставкам колхозы: Федоровский, Букалейский, Кузмольский, Ивановский, Луктосовский, Качгарский, Торжковский, Марьинский. Близки к выполнению Богородский, Вещерский, Боркинский и др.

Военные действия в Тунисе

ЛОНДОН, 20 ноября. (ТАСС). Штаб вооруженных сил союзников в Северной Африке сообщает, что во время первого крупного боя на территории Туниса английские и американские ударные отряды уничтожили около трети германской бронетанковой колонны. Эта колонна, а также две других вынуждены были отступить.

Бой, в котором немцы применяли свои лучшие средние танки и пикирующие бомбардировщики, произошел в 50—60 километрах от Бизерты. Ударные отряды союзников продвигались из различных пунктов по направлению к Бизерте и городу Тунису. Потери союзников невелики. Немцы, повидимому, закрепились примерно в 45 - 50 километрах юго-западнее Бизерты и в районе Туниса.

Во вчерашних боях немцы понесли серьезные потери, но они ввели в действие крупные резервы, и, повидим му, предстоят большие сражения.

Английское наступление в Ливии

ЛОНДОН, 21 ноября (ТАСС). В очередном коммюнике командования английскими вооруженными силами на Ближнем Востоке сообщается, что утром 20 ноября английские войска заняли Бенгази. Передовые части 8-й армии вступили в соприкосновение с противником недалеко от Аджедабии (приблизительно в 70 милях от Эль-Агейлы).

Налет английских бомбардировщиков на Турин

ЛОНДОН, 21 ноября. (ТАСС). В коммюнике английского министерства авиации говорится, что в ночь на 21 ноября крупное соединение английских бомбардировщиков совершило ожесточенный налет на Турин.

Днем 20 ноября самолеты береговой авиации атаковали караван судов противника. Близ побережья Голландии торпедами поражены три судна.

ИЗВЕЩЕНИЕ

26 ноября в 8 часов вечера в помещении агитпункта состоится лекция на тему: „Героическая оборона Царицына“.

27 ноября в теже часы читается лекция на тему „Героическая оборона Сталинграда“.

Лекции читает лектор обкома ВКП(б) тов. ВОТЯКОВА.

Отдел пропаганды и агитации райкома ВКП(б)

Для вступающих в партию

Что написано в уставе ВКП(б)

Всесоюзная Коммунистическая партия (большевиков) является передовым, организованным отрядом рабочего класса Советского Союза, высшей формой его классовой организации. В своей многосторонней деятельности партия руководствуется теорией марксизма-ленинизма Нашей партии Ленина—Сталина принадлежит безраздельное руководство рабочим классом, крестьянством и интеллигенцией. Она ведет весь советский народ на борьбу за укрепление диктатуры рабочего класса Сейчас, в условиях отечественной войны, организующая роль партии особенно возросла, так как все до единого человека должны быть подняты на священную народную войну против гитлеризма—злейшего врага человечества. Эта борьба вытекает из необходимости, организации защиты интересов рабочих, колхозников и интеллигенции.

Наша партия—это сгусток лучших людей, беззаветно преданных Родине и Сталину, готовых отдать свою жизнь за великое дело—построение Коммунистического общества. Партия, крепко спаянная сознательной дисциплиной, представляет собой единую боевую организацию, которая монолитна и сплочена с единством воли и действия, что не может быть совместимо с отступлением от программы и устава ВКП(б). Она требует от каждого своего члена активной и самоотверженной работы по выполнению решений партии, устава и программы партии. Она руководит общественными и государственными организациями.

В обязанности каждого члена партии входят задачи не устанной работы над повышением своей сознательности, усвоением основ марксизма-ленинизма. Железная партийная дисциплина, активное участие в политической жизни партии и страны, проведение на практике политики партии и ее решений в жизнь—есть неотъемлемое качество и почетная обязанность каждого члена партии. Отсюда ясно, что коммунист должен быть образцом соблюдения трудовой и государственной дисциплины. Он должен быть примером в овладении техники своего дела и каждый день работать над повышением своей производственной квалификации. Крепить связь с массами, быть отзывчивым на запросы и нужды их, разъяснять политику и решения партии беспартийной массе—повседневная забота члена партии.

Основой партии являются ее первичные организации, которые связывают массы рабочих, крестьян и интеллигенции с руководящими органами партии. Первичная партийная организация должна заниматься повседневно агитационной и организаторской работой в массах по проведению партийных лозунгов и решений, привлекать новых членов в партию и их политически воспитывать. Содействовать райкому и политотделу во всей практической работе, мобилизуя массы на выполнение производственного плана. Важнейшим моментом в жизни первичной организации должна быть борьба за укрепление трудовой дисциплины, развитие социалистического соревнования и стахановского движения. Никакой расхлябанности и бесхозяйственности не должны допускать в своей работе коммунисты. Их почетная обязанность заключается в том, чтобы активно участвовать в политической и военно-хозяйственной жизни страны. В частности, для повышения роли первичных партийных организаций на предприятиях, в колхозах и МТС, им предоставлено право контроля за работой и другой практической деятельностью администрации.

Активным помощником партии в деле государственного и хозяйственного строительства, а в данном случае в ведении войны является ленинский комсомол, которому предоставляется право широкой инициативы в проведении партийных директив, в проведении массовых кампаний, организации социалистического соревнования, в устранении всех недостатков и налаживания работы колхозов, МТС, предприятий и учреждений.

Для каждого вступающего в партию Ленина—Сталина устанавливается годичный кандидатский стаж, в течение которого кандидат ознакомляется с программой, уставом и тактикой партии. В это же время проверяются и личные качества кандидата, который готовится стать членом великой партии Ленина—Сталина.

В первом пункте устава партии стоит ответ на вопрос: кто считается членом партии. В нем говорится: членом партии считается всякий, признающий программу партии, работающий в одной из ее организаций, подчиняющийся постановлениям партии и уплачивающий членские взносы.

Программа и устав ВКП(б) написаны ясным и простым языком, доступным для понимания каждого. В них с предельной ясностью изложены цели и задачи большевистской партии. В уставе изложены и другие вопросы, но для каждого желающего вступить в партию, для молодого коммуниста, прежде всего, надо знать и усвоить эти вопросы.

Работать над собой, неустанно повышать свои знания должен каждый большевик и каждый вступающий в ряды Всесоюзной Коммунистической партии (большевиков).

М. Балдин.

Ответ. редактор Л. Т. КОЛУЗАНОВ

МЦ—№-4236 Типография газеты „К. П“ тираж 3000 экз.