Пролетарии всех стран, соединяйт

# Сосновский Ударник

ОРГАН СОСНОВСКОГО РК ВКП(б) и РАЙСОВЕТА

ВОСКРЕСЕНЬЕ
14
сентября 1941 года
№ 111 (1077)
Цена 5 коп.

АДРЕС РЕДАКЦИИ:
пос. Сосновское, Горьковской области

Горький, ул. Фигнера, д. № 3,
Горькобластной библиотеке им
Ленина — 1 экз.

## Под'ем зяби

Многие тракторные бригады МТС приступили к под'ему зяби. Первым начал эту работу седьмой отряд, который вспахал уже около 30 га. Десятая тракторная бригада подняла зяби 15 га, двенадцатая бригада—10 га. Вспахали первые гектары четвертый и одиннадцатый тракторные отряды.

## Обеспечим защитников родины теплой одеждой и обувью

Кровожадный бешеный зверь протянул свои лапы к нашей Советской земле. Опьяненные от человеческой крови, фашисты вздумали покорить страну Советов, превратить нас, Советских граждан, в своих рабов. Но не бывать этому. Наши славные пехотинцы и танкисты, летчики и моряки мужественно и стойко дерутся с врагом, защищая каждую пядь родной земли.

О сокрушительные удары бойцов Красной Армии вдребезги разбился гитлеровский план «молниеносной» войны против СССР. Фашистская банда в ожесточенных боях на огромном фронте несет большие потери как в людском составе, так и в материальной части. Разгромлены лучшие фашистские дивизии, уничтожены тысячи танков, самолетов и орудий.

Правда, враг еще силен и предстоят еще упорные бои. Но наши удары с каждым днем становятся сильней и крепче. Весь советский народ поднялся на отечественную войну против германского фашизма. На призыв товарища Сталина ответил самоотверженным трудом, всю свою работу перестроил на военный лад, стремится обеспечить свою Красную Армию всем необходимым для быстрейшего разгрома врага, оказывает фронту всевозможную помощь.

Замечательное движение родилось в среде советских патриотов—это организация сбора теплых вещей для бойцов и командиров Красной Армии. Проявляя повседневную заботу, Советский народ стремится, чтобы славные воины ни в чем не имели нужды, были бы в зимнее время в тепле.

Трудящиеся нашего района с глубоким воодушевлением встретили предложение автозаводцев об организации сбора теплых вещей и пошивке белья для мужественных защитников нашего отечества. Первый же день дал замечательные результаты. Гражданами поселка Сосновское сдано 11 пар валяных сапог, 7 штук мехов для полушубков, 23 пары носков и много других вещей. Рабочие, служащие, колхозники сдают полушубки, шерстяные перчатки, ватные брюки, шапки-ушанки, шерсть, ватные куртки и т. д. Служащие райфо, госбанка, райсвязи сдали несколько пар валяных сапог, ватных брюк, меха для полушубков. От колхозников Сосновского колхоза «Большевик» поступило пять овчин, четыре пары шерстяных носков, материал на куртку, перчатки, шапки-ушанки. Колхозники сельхозартели «Красная роща» выделили 20 фуфаек, 10 пар валяных сапог, 20 шапок, 5 шуб, 20 пар шерстяных носков, 20 пар варежек. Кроме этого каждый решил сдать теплую вещь. Колхозы Венецкого сельсовета выделили 15 кг. шерсти, 33 фуфайки, 14 овчин, 25 пар валяных сапог, 40 шапок. 7 шуб, 30 пар шерстяных носков, 45 пар варежек.

Сбор продолжается. Он развернулся во всех колхозах и организациях района, каждый день поступают все новые и новые вести о великом патриотизме, который проявляют граждане района в оказании помощи Красной Армии теплой одеждой, о создании бойцам необходимых условий для ведения войны во время зимы.

Сбор теплых вещей для Красной Армии—большое государственное дело и оно не должно проходить самотеком. Все партийные, советские, профсоюзные и общественные организации должны возглавить эту замечательную инициативу Советских патриотов. Каждый трудящийся района должен рассматривать свое личное участие в обеспечении Красной Армии теплой одеждой и обувью на зимнее время, как исполнение патриотического долга перед родиной.

Все для фронта, все для победы над врагом. Обеспечим защитников родины теплой ожедой и обувью!

## Для быстрейшего разгрома врага

Современная обстановка требует напряженных сил, чтобы оказать всемерную помощь фронту в быстрейшем разгроме гитлеровской банды. Для того, чтобы наша Красная Армия имела больше танков, самолетов, пушек, боеприпасов и другого вооружения, колхозники Филюковского сельсовета досрочно оплатили свою подписку на заем. Члены сельхозартели им. Сталина, «Пролетарий», «Смычка» «Пробуждение» внесли всю сумму по подписке на заем. Эти колхозы также полностью рассчитались по подоходно-денежному налогу и страховке.

Колхозники активно участвуют в уплате сельхозналога и страховки. Такие товарищи, как И. И. Думнов, А. И. Сучков и другие полностью и досрочно внесли причитающийся с них сельхозналог и страховку. Вцелом по сельсовету большая сумма средств поступила за период с 1 по 10 сентября.

Колхозы им. Сталина и «Смычка» выполнили годовой план мясопоставок. Успешно выполняют госпоставки и другие колхозы сельсовета.

**Клементьев,**
*председатель Филюковского сельсовета.*

## ОТ СОВЕТСКОГО ИНФОРМБЮРО

*Вечернее сообщение 11 сентября*

В течение 11 сентября наши войска вели упорные бои с противником на всем фронте.

Наша авиация во взаимодействии с наземными войсками наносила удары по мотомехчастям, пехоте и артиллерии противника и уничтожала авиацию на его аэродромах.

В течение 9 сентября в воздушных боях, огнем зенитной артиллерии и на аэродромах противника уничтожен 81 немецкий самолет. Наши потери —41 самолет.

* * *

Советские летчики наносят удары по немецко-фашистским войскам и авиации на всех участках фронта. Летчики части тов. Толстикова за 10 дней сентября, взаимодействуя с наземными частями, уничтожили и вывели из строя 12 танков, более сотни автомашин, 5 орудий, 25 повозок с боеприпасами, сожгли несколько цистерн с бензином. Группа пикирующих бомбардировщиков во главе с Героем Советского Союза старшим батальонным комиссаром Костылевым атаковала немецкие артиллерийские батареи. Один за другим пикировали летчики на вражеские батареи. Взрывами бомб уничтожено 12 тяжелых орудий. Летчик штурмовой авиации старший лейтенант Нахим Рейтер 3 раза упорно атаковал аэродром немцев, уничтожая самолеты и живую силу противника. Самолет его получил пробоины и на обратном пути подвергся нападению «Мессершмиттов». Старший лейтенант пошел в лобовую атаку. Один фашистский истребитель, уклоняясь от боя, врезался в лес, другой скрылся.

В активе авиачасти, которой командует тов. Белов, числится 96 сбитых и уничтоженных на земле фашистских самолетов. Отдельные летчики уже сбили по нескольку самолетов. Среди них летчик-истребитель капитан Савченко, уничтоживший 10 бомбардировщиков и истребителей, стрелок-радист тов. Ткач, сбивший 8 самолетов. Летчики подразделения, действующего на Западном направлении, тт. Боровченко и Гибадулин сбили за месяц по 5 самолетов, Герой Советского Союза тов. Бринько на подступах к Ленинграду сбил 12 самолетов.

* * *

Наши части, действующие на Западном направлении фронта, нанесли тяжелый урон 47 немецкому танковому корпусу, усиленному артиллерией и пехотой. Зажав в клещи танковые полки врага, вклинившиеся в некоторых местах в расположение наших частей, советские войска отрезали их от пехоты и методично уничтожали по частям. Танкисты части, которой командует тов. Иванов, в одном из боев уничтожили 79 немецких танков, 32 орудия, 2.500 немецких солдат и офицеров и разгромили штабы двух фашистских полков. Артиллеристы батареи тов. Попова прямой наводкой и огнем с закрытой позиции разбили 21 вражеский танк и 2 артиллерийские немецкие батареи.

* * *

В захваченных гитлеровской армией западных районах Калининской области изо дня в день усиливается партизанское движение. Отряды, действующие вокруг Невеля. за последние 3 недели совершили свыше 80 налетов на фашистские войска, транспорты, склады, коммуникации и аэродромы. В результате этих налетов убиты и ранены более 750 немецких солдат, офицеров и чиновников. Партизаны уничтожили 24 вражеских танка, 9 бронемашин, 13 орудий, 52 грузовых и 7 легковых автомашин, 44 мотоцикла, 217 велосипедов, более 1.000 винтовок и 140 автоматов. Отряды сожгли 4 фашистских склада боеприпасов, 21 автоцистерну с горючим, 8 продовольственных обозов и 3 склада зимнего обмундирования, недавно привезенного немцами из Норвегии. Кроме того партизаны уничтожили на аэродромах 4 фашистских бомбардировщика и 2 штурмовика.

Образцы исключительного героизма проявляют бойцы партизанского отряда под командованием почтового работника тов. Е. 3 сентября вечером партизаны узнали, что из Подберезья по направлению к Дунаеву пошла рота немецкой пехоты. Партизаны подошли к Дунаеву со стороны шоссейной дороги от Подберезья и открыли огонь по фашистским войскам, находившимся в Дунаеве. Началась интенсивная перестрелка. Фашисты двинули против партизан 3 стрелкорых взвода. В это время со стороны Подберезья подошла немецкая рота. Тогда партизаны прекратили огонь и скрылись. Не разобравшись в обстановке, оба немецких отряда начали перестрелку из пулеметов и винтовок. Пока фашисты узнали друг друга, было убито более 30 немецких солдат и офицеров.

Отряд под командованием зоотехника тов. Ж. совершил смелый налет на Усвятово. Перебив до 80 фашистских солдат, партизаны взорвали мост через реку М. Смота, 3 склада с боеприпасами и продовольствием и уничтожили 6 грузовых автомашин. Захватив много оружия, партизаны оставили село.

Бойцы партизанского отряда бухгалтера МТС тов. П. на большом отрезке дороги около Губаны насыпали острые обрезки железа и гвозди. Двигавшийся по дороге отряд немецких мотоциклистов остановился из-за того, что не меньше, чем у 20 мотоциклов были проколоты шины. Когда фашисты занялись сменой покрышек, партизаны напали на них. Перебив 25 немецких солдат, партизаны захватили мотоциклы и скрылись.

* * *

В Албании все сильнее разрастается освободительное движение. Албанские патриоты 1 и 2 сентября разбили севернее Зергьян карательный отряд из 75 итальянских стрелков и уничтожили батарею горных орудий.

* * *

Упорное сопротивление итальянским и германским захватчикам оказывают партизаны в Греции. В порту Салоники в течение первых трех дней сентября было два больших пожара на итальянских транспортах, подготовленных к отправке в Италию. В связи с пожарами итальянская жандармерия арестовала свыше ста портовых рабочих греков. В ответ на это греческие грузчики забастовали. Итальянцы были вынуждены освободить арестованных. В греческом порту Пирей итальянцы пытаются поднять затопленные здесь пароходы. На днях один из поднятых пароходов, доставленный к причалам, был подожжен патриотами и снова затонул.

* * *

Все шире распространяется на фабриках и заводах стахановское движение двухсотников. Сотни тысяч советских патриотов, героически помогая фронту, ежедневно выполняют свою норму на 200—300 и более процентов. В дни отечественной войны большинство рабочих Кировского завода дает 2 и 3 нормы. На заводе имени Марти рабочий тов. Александров систематически вырабатывает три нормы. Молодой токарь тов. Зябко за 60 часов выполнил работу, на которую прежде полагалось 210 часов. На Ярославском заводе «Красный маяк» в молодежной группе цеха № 5 все рабочие сдают по две нормы в смену. Работница тов. Борисова нарезает 200 шестеренок в смену при норме 68. Работница тов. Маршова расклепывает 350 втулок при норме 96. Рабочий депо станции Облучье тов. Ежов выполняет 5 норм в смену. Работница депо Куйбышевка-Восточная А. Бакшеева вырабатывает за смену 10 норм. Слесари паровозного депо Хабаровск—II тт. Стрельцов, Гришаев, электросварщик тов. Худяков, токари тт. Бурденко, Суханов и многие другие ежедневно вырабатывают 6—7 норм. Почти все рабочие паровозоремонтного депо станции Буй Северной дороги дают 2 нормы в смену. Токарь депо тов. Кузьмин выполняет задание на 500—600 процентов. В цехе обточки бандажник тов. В. Никишин перешел на обслуживание трех станков и довел свою дневную выработку до 600 процентов.

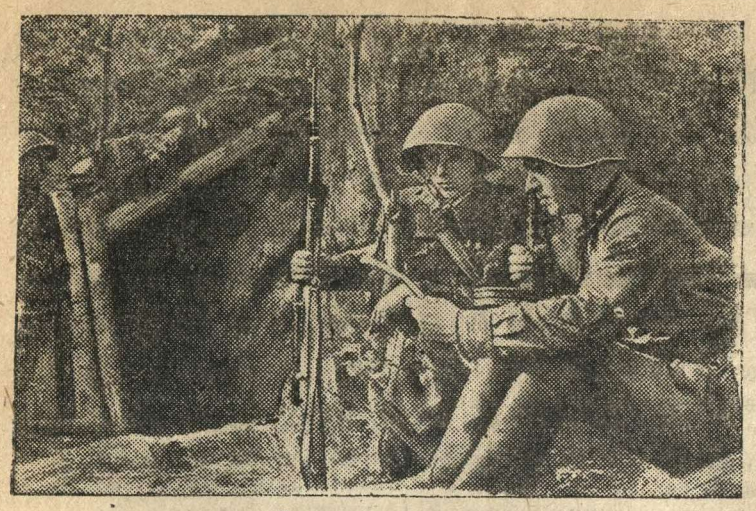

**Действующая Армия.**
У командного пункта роты.
Командир роты младший лейтенант Ф. А. Первушин (справа) ставит задачу снайперу Ш. Ортенбергу уничтожить вражеских стрелков. Тов. Ортенберг сбил уже не одну вражескую «кукушку».

Фото Э. Хаикина Фотохроника ТАСС

# Все для фронта

*Ко всем рабочим, работницам, инженерно техническим работникам, служащим, колхозникам и колхозницам, ко всем трудящимся Горьковской области*

Дорогие товарищи!

Третий месяц наша героическая Красная Армия на огромном фронте от Ледовитого океана до Черного моря ведет мужественную борьбу с озверелыми бандитами германского фашизма. Наши братья, сыновья и отцы с величайшим мужеством отстаивают каждую пядь родной земли, с беззаветным героизмом борются за честь и свободу советского народа.

Гитлер и его орда мечтали «молниеносным ударом» разгромить нашу Красную Армию, уничтожить завоевания Великой Октябрьской социалистической революции, накинуть мертвую петлю рабства на свободный советский народ. Провалившись со своим планом «молниеносной» войны, потеряв миллионы своих солдат, кровавая собака Гитлер гонит новые полчища фашистских людоедов на борьбу с советским народом.

Позорную смерть, бесславную гибель найдут на полях сражения проклятые фашистские изверги, посягнувшие на нашу любимую родину. Кровь за кровь и смерть за смерть!—таков ответ советского народа. С каждым днем растет и крепнет наш отпор врагу.

Борьба будет длительной и ожесточенной. Враг будет разбит, победа будет за нами!

Наша Красная Армия спокойно и уверенно встречает зиму, ибо она знает, что советская страна обеспечит ее всем необходимым, о ней заботятся наше правительство и наша партия. Весь советский народ единодушен в своем стремлении помочь Красной Армии быстрее расправиться с фашистскими извергами. Советские патриоты уже начали сбор и изготовление теплых вещей для Красной Армии.

Мы, рабочие и служащие автозавода имени Молотова, понимая всю важность и необходимость этого ценного начинания, решили как можно шире организовать сбор теплых вещей и пошивку белья для мужественных защитников нашего отечества. Полушибки, валенки, фуфайки, ватные брюки, рукавицы, шерстяные перчатки, варежки, шапки, ушанки, куртки, белье, все это пригодится нашим родным бойцам, все это у нас найдется и все это мы можем сделать своими силами.

Мы обращаемся ко всем рабочим, работницам, инженерно-техническим работникам, служащим, домохозяйкам, ко всем колхозникам и колхозницам Горьковской области с призывом принять вместе с нами активное участие в обеспечении Красной Армии всем необходимым для ведения войны в зимних условиях.

В каждой семье найдется теплая вещь, которая может быть полезна бойцу. Сдавайте ее в фонд Красной Армии!

В каждой колхозной семье найдется овчина, шерсть, пряжа. Из этого можно изготовить теплую вещь для красноармейца.

Женщины и девушки! Организуйте в каждом доме вязку варежек, перчаток, фуфаек, пошивку белья и других вещей, нужных бойцам Красной Армии.

Во всех городах и селах создадим пошивочные мастерские для изготовления зимней одежды!

Окружим горячей любовью, материнской заботой каждого бойца Красной Армии!

Обеспечим Красную Армию всем необходимым!

Все для фронта, все для победы над врагом.

**(Принято на цеховых собраниях рабочих, работниц, служащих и инженерно-технических работников автозавода имени Молотова).**

## Создана бригада по пошивке одежды

Обсудив обращение рабочих автозавода им. Молотова об обеспечении Красной Армии всем необходимым для ведения войны в зимнее время, служащие МТС решили провести сбор теплой одежды и обуви. Многие товарищи (Зайцев, Низов, Поп-ков, Бычков и другие) уже сдали мех, три вязанных фуфайки, четыре теплых шарфа и ряд других вещей. Из женщин создана бригада по пошивке одежды, вязке носков и перчаток. В бригаду записалось 7 человек.

## *В подарок Красной Армии*

ВИТКУЛОВО (по телефону). Вчера во всех колхозах сельсовета состоялись собрания, на которых обсуждалось обращение колхозников Линевского колхоза имени Сталина об обеспечении защитников родины теплой одеждой и обувью. Колхозники предложение линевцев встретили с большим удовлетворением и решили помочь Красной Армии быстрее разгромить врага.

После собраний повсеместно начался сбор теплых вещей. Члены Виткуловского колхоза сдали 11 овчин для полушубков, 8 кг шерсти, 3 пары валяных сапог, 56 колхозниц вяжут по паре шерстяных перчаток.

В Лачиновском колхозе сбор одежды и обуви проходит с большим под'емом. Колхозники уже сдали в подарок Красной Армии 5 пар валяных сапог и 5 полушубков. В сельхозартели «Красная звезда» собрано 20 пар теплых перчаток, 20 пар носков и 5 ватных курток. Члены сельхозартели «Новый путь» собрали и сдали 2 пары валяных сапог, полушубок, 5 шапок-ушанок и ряд других вещей.

—Ничего не пожалеем для Красной Армии, обеспечим ее всем необходимым на зимнее время!—с этим лозунгом проходит сбор теплых вещей в Макасовской артели инвалидов. За один день артельщики сдали 5 пар валяных сапог, 5 теплых курток, две пары нижнего белья.

Поступление теплых вещей от колхозников и артельщиков продолжается. **В. Г.**

### Сбор теплых вещей

В колхозе «Большевик» с большим под'емом проходит сбор теплых вещей для бойцов Красной Армии. Поступило 5 овчин, четыре пары шерстяных носков, две пары теплых перчаток, шапки-ушанки, материал на куртку. Поступление одежды и обуви продолжается. Колхозники решили принять активное участие в обеспечении Красной Армии всем необходимым для ведения войны в зимнее время. **А. Морозов.**

* * *

Для бойцов Красной Армии Рожковский колхоз «Сигнал» выделил 15 килограммов шерсти, 6 пар валяных сапог, 10 курток, 15 шапок и 5 овчин. Организован сбор одежды и обуви и среди колхозников, которые с большой охотой сдают теплые вещи, стремясь обеспечить бойцов всем необходимым для ведения войны в зимних условиях и обеспечить победу над врагом.

* * *

С большим под'емом проходит сбор теплой одежды и обуви для бойцов и командиров Красной Армии в колхозе «Красный пахарь», Давыдковского сельсовета. Уже принято от колхозников 13 штук овчин, 4 килограмма шерсти, 5 шапок и 11 пар носков. Теплые вещи продолжают поступать беспрерывно, каждый колхозник стремится принять участие в этом великом государственном деле, помочь героическим бойцам нашей доблестной Красной Армии.

# ПОМОЩЬ ФРОНТУ

Урожай в колхозе им. Калинина удался на славу. Колхозники уже дали определение, что хлеба будет намолочено в три раза больше, чем в прошлом году. Между тем и в 1940 году колхозники собрали урожай хороший: на каждый трудодень было выдано почти по два кг. одних зерновых.

Обильный урожай радует колхозников. Они рады за себя, за родину, которая получит в доволь хлеба для обеспечения Красной Армии, в героических рядах которой находятся многие мужчины-калининцы, они вместе со всеми бойцами громят фашистские полчища, отстаивая свою любимую родину, честь и свободу. Оставшиеся в тылу помогают фронту самотверженным трудом на колхозных полях. Вот плоды их труда. Колхоз в короткий срок сжал и заскирдовал озимые хлеба, подходит к концу уборка яровых. Первая бригада (бригадир А. И. Рябов) полностью закончила жнитво овса и пшеницы. В бригаде с полной нагрузкой работала жнейка. Жнец И. А. Бахарев, прикладывая все силы к тому, чтобы быстрее убрать хлеба, выезжал в поле по-темну и не слезал с жнейки до тех пор, пока не выполнит задание. Так же самоотверженно трудились и другие члены бригады.

Вместе с успешной уборкой богатого урожая, из колхоза ежедневно направляются на сдаточный пункт обозы с новым зерном. Вчера были отвезены последние 20 центнеров зерна всчет хлебопоставок. Сейчас сдача зерна производится в счет натуроплаты за работы МТС.

**И. Юрин,**
*счетовод колхоза.*

## *Достойный пример школьников*

Небывалый трудовой под'ем охватил трудящихся нашей родины. Каждый стремится своим личным трудом помочь Красной Армии быстрее разгромить ненавистного врага. Этим стремлением проникнуты не только взрослые, но и дети.

Учащиеся Сосновской средней и неполной средней школ оказывают большую помощь колхозу «Большевик». Более 150 человек ежедневно выходят на уборку урожая. Старшеклассники молотят на сложной молотилке овес. Работу они организовали в две смены, молотьба идет быстрыми темпами. Вместе с учащимися, работают директор средней школы тов. Трухманов и учителя Макаров и Казанский.

Учащиеся младших классов и пионеры убирают просо. Они на работу выходят ежедневно, трудятся дружно. Руководителями у них являются учителя Малинникова и Гудина.

Пример школьников и учителей должен стать достоянием всех трудящихся поселка. Активным участием в уборке урожая укрепим оборонную и хозяйственную мощь страны, обеспечим победу над врагом.

**А. Морозов,**
*председатель колхоза «Большевик».*

**А. Зыков,**
*председатель поселкового Совета.*

## *Заканчивают уборку яровых*

Полеводческие бригады Филюковского колхоза им. Сталина, соревнуясь между собой, уборку урожая хлебов ведут стахановскими темпами. Жнитво ржи они закончили в самые сжатые сроки, с площади 82 га хлеба обмолочены. Подходит к концу уборка и яровых. Третья бригада (бригадир Е. Ф. Буланова) сжала 18 га овса, 4 га пшеницы и 2,5 га проса. Во второй бригаде сжато яровых 35 гектаров. Из 177 гектаров посевов яровых культур в целом по колхозу уже сжато 160 га.

В дни отечественной войны колхозники по-ударному работают на полях. Жнецы третьей бригады А. А. Сучкова, М. П. Хлопкова и Н. Е. Плохова ежедневно выполняют по полторы нормы.

При скирдовании яровых хлебов на подвозке снопов к току будет использован крупнорогатый скот. Шорник колхоза изготовил для быков и коров специальную упряжь.

**П. Хлопкова,**
*счетовод Филюковского колхоза.*

## Молотят в две смены

Борясь за сжатые сроки уборки урожая, Лушниковский колхоз «Рассвет» рационально использует сельскохозяйственные машины. Здесь не пропадает зря ни одной минуты. Молотьба на сложной молотилке организована в две смены. Обе смены с успехом обслуживает один машинист Брюзгин. Молотилка работает образцово, за каждую смену намолачивает по 18—20 центнеров.

## Четырехсотница

Анна Павловна Курылева, из колхоза «Советская жизнь» проводив своего мужа на фронт, обязалась работать за двоих. Свое слово она сдерживает, выполняет дневную норму на жнитве хлебов на 400 проц.

Трудовой день у Анны Павловны загружен полностью. На жнитво она выходит первая, кончает работу по-темну, обедает прямо в поле.

**Е. З.**

## *Продукция сверх плана*

Коллектив Панинской артели «Молот» в дни отечественной войны с германским фашизмом работает как никогда производительно. По выполнению производственной программы в августе впереди шел кузнечный цех. Артельщики А. М. Сакеев и М. М. Гудов дали по 170 проц. к плану, А. И Боровиков выполнил задание на 200 проц. В целом артель выполнила августовское задание на 124 проц., выпустив готовой продукции сверх плана на тысячи рублей. **В. Иконников**

*Ответ. редактор* **А. И. ПАЛЬЦЕВ.**

МЦ 25643 Сосновское, Горькобласти, типография райгазеты „Сосновский ударник" Тираж 3000 экз.