27 АВГУСТА
1941 г.
Среда
№ 30 (410)

Пролетарии всех стран, соединяйтесь!

На страже

Орган политотдела
Управления милиции
УНКВД
по Горьковской области
Выходит раз
в неделю
Цена 10 коп.

Выше роль участкового уполномоченного

На органы милиции советским Правительством возложены ответственные задачи. Важнейшими из них являются: охрана общественного порядка, социалистической собственности, личной и имущественной безопасности граждан.

В суровые дни великой отечественной войны задачи органов милиции еще более расширяются.

Вся работа сейчас должна быть направлена на укрепление тыла и фронта. Органы милиции обязаны обеспечить целый ряд мероприятий по ПВХО, пресекать возможные попытки вражеской деятельности, распространение ложных слухов и проч.

Командование, политические работники и партийные организации милиции должны сделать [illegible] для обеспечения высокого идейно-политического уровня и мобилизационной готовности личного состава.

В выполнении многочисленных и разнообразных обязанностей милиции очень большую роль играют участковые уполномоченные. Первоочередной и неотложной задачей каждого участкового уполномоченного милиции является борьба за выполнение задач, возложенных на органы милиции в связи с отечественной войной.

Сюда относятся, прежде всего, работа по созданию групп самозащиты и усиленный контроль за соблюдением паспортного режима.

Участковый уполномоченный милиции обязан обеспечить на своем участке революционный порядок и общественную безопасность, оградить советских граждан и их имущество от всякого посягательства преступного элемента.

Чтобы справиться со всеми этими обязанностями, участковый уполномоченный не только должен быть дисциплинированным работником милиции, но еще иметь инициативу, страстное желание работать, быть готовым к борьбе за выполнение порученного дела. Необходимо держать крепкую связь с общественностью своего участка, быть требовательным к управдомами, комендантам, дворникам и ночным сторожам.

Участковый уполномоченный, в первую очередь, должен организовать бригадмил, который является лучшим помощником милиции. Работа бригадмила исключительно ценна сейчас — в военной обстановке. При правильном руководстве бригадмил значительно облегчит работу милиции и, прежде всего, самого уполномоченного. Бригадмилом надо повседневно руководить, давать направление в работе, раз'яснять законы, вести политико-воспитательную работу. Среди населения уполномоченный также должен систематически раз'яснять советские законы и постановления местных советов. Он должен делать доклады на собраниях трудящихся о работе милиции и о помощи, которую население может и должно нам оказать. Всю свою работу уполномоченный должен проводить строго по плану. От правильной и плановой организации работы, умения использовать помощь бригадмила и населения, от твердого знания своих прав и обязанностей зависит успех каждого участкового уполномоченного и порядок на участках.

На днях состоялось совещание уполномоченных милиции гор. Горького. На этом совещании выяснилось, что многие уполномоченные работают неплохо. К ним относятся тт. Шкидин, Пальцев, Володяшкин, Паисов, Зыков, Надежкин, Кожевников, Хализов, Яушев и др. Хорошо работает тов. Шкидин. У него очень ответственный участок. Тов. Шкидин учел это и со своими обязанностями вполне справляется. Характерно, что ни одна воздушная тревога не заставала его дома. Тов. Шкидин всегда находится на участке. Это говорит о том, что тов. Шкидин со всей серьезностью относится к порученному делу. Однако, еще далеко не все уполномоченные относятся к своим обязанностям так, как тов. Шкидин. Слабо работают многие уполномоченные Сталинского и Автозаводского районов. Так, например, уполномоченный Сталинского района гор. Горького тов. Крутов до специальной проверки никаких занятий с группами самозащиты не проводил и даже не знал начальников этих групп. Тов. Крутов упустил важнейшее условие в своей работе—он совершенно оторван от общественности,—у него нет ни одного бригадмильца. Почти тоже можно сказать о работе уполномоченных Сталинского района тт. Федюкова, Николаева, Кипарова и др.

Эти же недостатки имеются и в работе уполномоченных милиции других районов. Такого положения больше не должно быть.

Фашистское зверье, напавшее на нашу родину, хочет залить кровью наши города и села. Мы вступили в ожесточенную схватку с нашим смертельным и коварным врагом — германским фашизмом. Необходимо понять всю глубину опасности, которая угрожает нашей стране, отрешиться от благодушия и беспечности. Работу милиции и, в первую очередь, участковых уполномоченных нужно поставить так, чтобы совершенно устранить возможность вражеских действий.

Хорошей работы уполномоченных мы можем добиться только при том условии, когда сами они достаточно ясно поймут свою роль и те задачи, которые возложены на органы милиции.

Поэтому начальники органов милиции должны по-большевистски руководить уполномоченными, заботиться о повышении их культурно-политического уровня, систематически контролировать работу и оказывать практическую помощь.

Политруки и партийные организации обязаны повседневно вести воспитательную работу среди уполномоченных, добиваясь, чтобы вся их служебная работа проводилась на высоком идейно-политическом уровне.

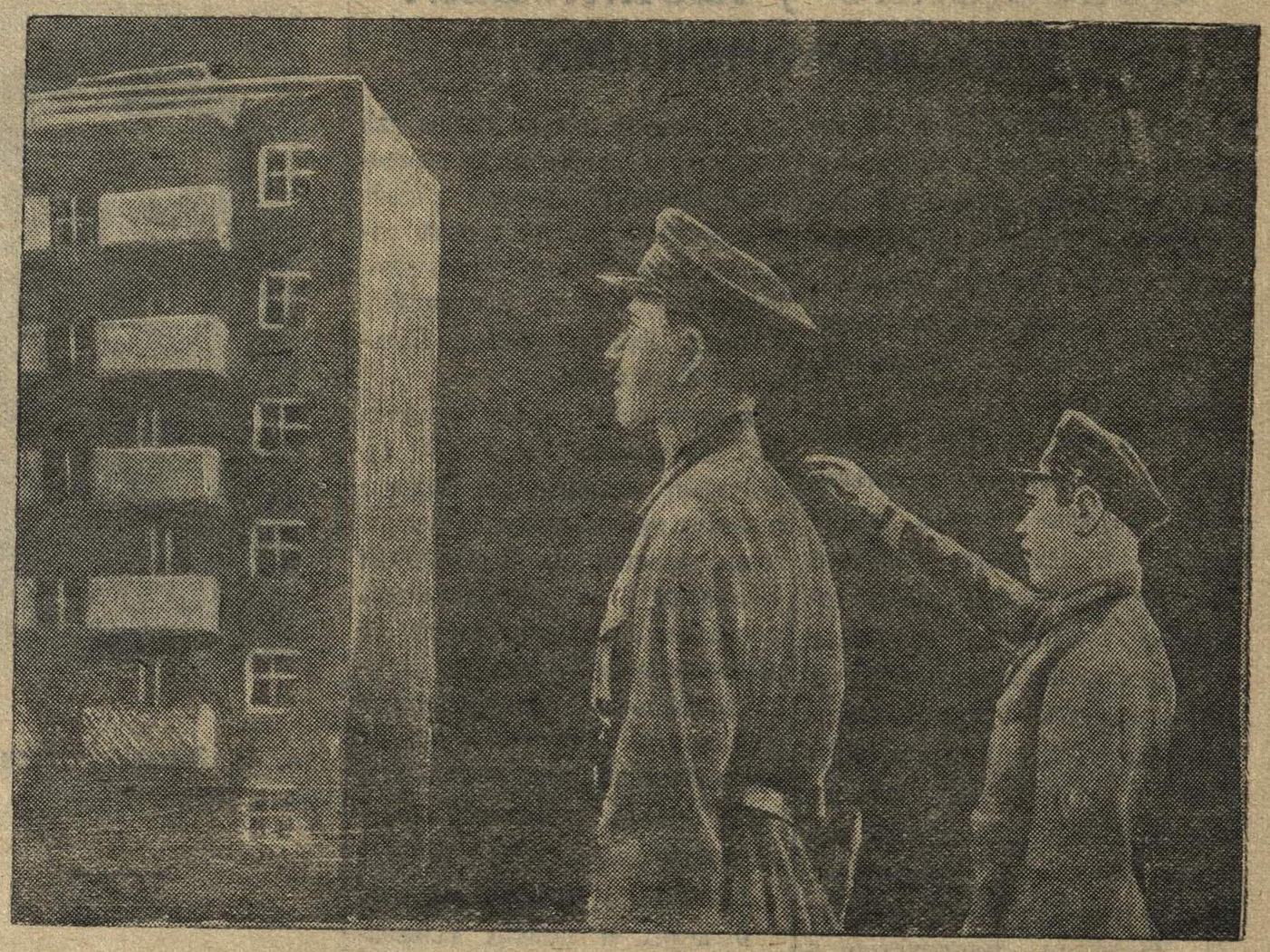

Инспектор ОСБП т. Чалов и помощник отв. дежурного 1 горотделения А. И. Губанов проверяют светомаскировку в районе.
Фото М. Костина.

Обеспечим полную светомаскировку

В системе мероприятий ПВО светомаскировка занимает большое место. В приказе начальника УНКВД о местной противовоздушной обороне гор. Горького и Горьковской области сказано:

«10. С наступлением темноты все внутреннее освещение учреждений, мест общего пользования, жилых домов и предприятий, а также производственные огни последних замаскировать от наблюдения с воздуха.

11. Все наружное освещение —уличное, световых реклам и внутридворовое освещение домов и предприятий, а также сигнальные, внутренние и ходовые огни городского транспорта сократить и замаскировать. Сигнальные и стрелочные огни железных дорог НКПС зажигать только при наличии светомаскировочных приспособлений».

Этим же приказом установлено, что за нарушение правил местной противовоздушной обороны виновные привлекаются к строгой ответственности.

Одной из основных обязанностей граждан и, в первую очередь, работников милиции, сейчас является обеспечение полной светомаскировки. Ни малейшего просвета нигде не должно быть. Большинство населения очень серьезно выполняет эту обязанность, но есть еще отдельные лица, которые становятся нарушителями светомаскировки. На органы милиции возложена задача контроля за выполнением светомаскировки. Но не все еще отделения по-боевому выполняют эту задачу. Уполномоченный 2-го отделения милиции тов. Андреев к нарушителям до сего времени подходит только с раз'яснениями и уговорами, что привело к ряду грубейших нарушений светомаскировки. Такое же положение и в Ленинском районе на участке уполномоченного тов. Смирнова.

Еще безответственней обстоит дело там, где в самих отделениях имеют место случаи нарушений светомаскировки. Во втором отделении, в кабинете самого начальника тов. Гуляшова 24 августа в окне был просвет, в 7-м отделении милиции в эту же ночь также было обнаружено нарушение светомаскировки. Каждый сотрудник милиции должен понять, что борьба с нарушителями светомаскировки только путем уговоров положительных результатов не даст. Нужно принимать решительные меры. Злостные нарушители должны привлекаться не только к административной, но и к уголовной ответственности. Несмотря ни на что, мы должны обеспечить полную светомаскировку.

БОДЕХИН.

Работники милиции—в фонд обороны Родины

Сдают облигации

Работники Кологривского РО НКВД отчисляют в фонд обороны Родины ежемесячно однодневный заработок. В августе они внесли первый вклад—297 рублей 94 копейки.

Кроме того, многие товарищи сдают в фонд обороны облигации государственных займов. Так, например, тов. Романов сдал облигаций на 1000 рублей, тов. Вьюгин—на 700 руб., тов. Смирнов—на 570 рублей. Сдали облигации тт. Лебедев, Хвойнов и другие.

На общем собрании было решено выплатить всю сумму подписки по Займу Третьей Пятилетки (выпуск четвертого года) к 1 января 1942 года.

Участвуя в создании фонда обороны, работники Кологривского РО НКВД помогают родной Красной Армии громить зарвавшихся фашистских головорезов, приближают победу над ними.

Н. ХВОЙНОВ.

На укрепление мощи социалистического отечества

Чувством глубокого патриотизма, любви и преданности к родине были проникнуты выступления работников Починковского РО НКВД на состоявшемся митинге, где обсуждался вопрос об отчислении средств в фонд обороны страны социализма.

Выступая, тов. Фильянов заявил:

— В дни отечественной войны мы окажем всемерную помощь храбрым воинам Красной Армии, своими сбережениями поможем стране обеспечить нашу армию первоклассной боевой техникой: танками, самолетами, пушками и т. д. Я до полной победы над врагом буду ежемесячно отдавать в фонд обороны однодневный заработок и сдаю на 170 рублей облигаций государственного займа. Примеру тов. Фильянова последовали все работники отделения. Тов. Кузнецов на укрепление могущества родины внес 50 рубл. наличными и сдал на 1000 рублей облигаций.

П. ЗОЛОТОВ.

До полной победы

Работники Дзержинского горотдела НКВД горячо откликнулись на призыв создать фонд обороны страны социализма. В самом горотделе и в районных отделениях работники решили отчислять в фонд обороны ежемесячно двухдневный заработок.

Многие товарищи подали заявления с просьбой принять от них в фонд обороны облигации госзаймов.

Уже передано в фонд обороны облигаций на 30.380 рублей. Поступления продолжаются.

Политрук Дзержинского ГО НКВД Н. СЫЧЕВ.

Все меры предосторожности должны быть приняты для того, чтобы враг не нанес ущерба нашему тылу.

(„Правда“).

Совещание участковых уполномоченных

На проходившем 16 и 18 августа совещании участковые уполномоченные отделений милиции гор. Горького поделились опытом своей работы, рассказали, что сделано ими по подготовке участков к противовоздушной обороне.

С большим докладом выступил на совещании начальник отдела службы и боевой подготовки ст. лейтенант милиции тов. Юдин. Разбирая работу отдельных товарищей, он указал на недостаточную подготовку к ПВО участков учуполномоченных Васильева, Апрелева, Крутова и других. На участке тов. Васильева недостаточно хорошо проводится маскировка. Так, например, в домах №№ 19, 21, 23 по ул. Дзержинского в ночь на 15 августа неожиданно вспыхивали огни. Это говорит о том, что учуполномоченный Васильев не проявляет еще должной требовательности и строгости к нарушителям светомаскировки, не привлекает их к суровой ответственности. А это необходимо делать.

Участковые уполномоченные Апрелев и Крутов совершенно не руководят работой звеньев. Более того, тов. Крутов не знает даже командиров звеньев.

Учуполномоченные Апрелев и Крутов до сих пор не поняли, видимо, всей важности порученного им дела, выполняют его с прохладцей.

Ведь совсем иное положение на участках тех уполномоченных, которые работают с энтузиазмом истинных советских патриотов. Взять, например, участкового уполномоченного Шкидина. Его участок имеет особо важное значение. Силами тов. Шкидина он подготовлен к противовоздушной обороне так, что в момент налета явится для фашистских стервятников настоящей крепостью, готовой к стойкой обороне. Так же хорошо работают участковые уполномоченные тт. Паисов, Кожевников, Хализов, Яушев, Зыков, Пальцев и Володяшкин.

Выступавшие далее заместитель начальника УМ УНКВД ст. лейтенант милиции тов. Смирнов и начальник политотдела управления милиции тов. Перевозчиков указывали на необходимость дальнейшего усиления работы по противовоздушной обороне. Нужно использовать все средства и возможности для того, чтобы в наикратчайший срок подготовить город Горький к отличной обороне против возможных налетов фашистских воздушных пиратов.

О целях и задачах дальнейшей работы участковых уполномоченных рассказал заместитель начальника управления НКВД по Горьковской области старший лейтенант госбезопасности тов. Балыбердин.

Сейчас, говорил он, нужно коренным образом перестроить всю свою работу на военный лад, отрешиться от беспечности, быть, как никогда, бдительным, требовательным к себе и к другим, самым решительным образом бороться с нарушителями светомаскировки, с разного рода вражескими вылазками. В этом залог успеха. Нужно держать самую теснейшую связь с массами, мобилизовать их на решительный и беспощадный отпор врагу.

Выступившие в прениях учуполномоченные Паисов, Пальцев, Хализов, Зыков, Кожевников и другие рассказали о своей работе, внесли ряд конкретных предложений для дальнейшего улучшения ее.

А. Н. Зыков—учуполномоченный 5 ГОМ.

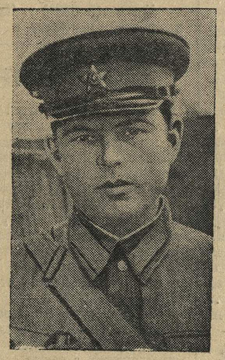

Н. В. Паисов—учуполномоченный Сормовского горотдела.

Буду работать еще лучше

С момента бандитского нападения германского фашизма на нашу страну я поставил перед собой задачу: работать по-новому, по-военному.

С помощью начальника отделения тов. Бабкина мною создана дружина по охране предприятий и группы самозащиты.

Уже проведены занятия (14 час.) по программе подготовки групп самозащиты и 6 собраний.

Необходимые мероприятия по МПВО в основном выполнены. Я веду упорную борьбу за соблюдение правил МПВО, нарушителей светомаскировки привлекаю к строгой ответственности. Работаю в тесном контакте с общественностью. Работа с общественностью дает очень хорошие результаты.

Я стараюсь перенимать опыт передовых товарищей, хочу еще лучше работать для обороны нашей Родины.

Учуполномоченный 5 отделения милиции гор. Горького сержант милиции ЗЫКОВ.

Плитка под одеялом

Участковый уполномоченный 1 горотделения тов. Пухов проверял состояние светомаскировки на своем участке. Медленно шел он по улице, осматривая каждый дом, каждое окно.

Все было хорошо. Редко где встречалось плохо замаскированное окно, пропускавшее свет. Здесь Пухов останавливался, стучал в стекло, вызывал хозяина...

Многие окна совсем не маскировались, но в комнатах не зажигали свет и они не были заметны.

В одном окне внимание участкового привлек небольшой раскаленный полукруг, что был виден сквозь тюлевую занавеску.

— Плитка,—подумал Пухов,—а на ней что-то стоит...

Нужно зайти проверить, есть ли в квартире счетчик, не занимается ли человек кражей электроэнергии.

Пригласив с собой домкома, Пухов постучался в дверь нужной квартиры. Долго не открывали. Затем на пороге появилась девушка, сонно протиравшая глаза.

Войдя в комнату, Пухов, как и следовало ожидать, не нашел плитки. Хозяйка квартиры Киселева также уверяла, что никакой плитки у нее нет. Но Пухов собственными глазами видел плитку, он был уверен, что она есть, спрятанная где-то.

На столе среди грязной [illegible] ды стояла кастрюлька. [illegible] нувшись до нее, Пухов [illegible] пальцы.

— Что же вы...—обратился он к Киселевой.—Плитки нет, а кастрюлька горячая... Не сама же она раскалилась.

Осматривая электропатроны, Пухов нашел, что один из них еще теплый.

— Ну вот. И патрон еще не успел остыть... Показывайте, где плитка.

Киселева молчала, не двигаясь с места.

Снопик света карманного фонаря пробежал по комнате, остановился на одеяле, лежавшем на сундуке. Одеяло дымилось... Киселева бросилась к нему, отдернула — под одеялом стояла плитка.

Расхитительнице электроэнергии не удалось провести работника милиции.

Киселева привлекается к ответственности.

М. КОСТИН.

Героизм москвичей— лучший пример для нас

Отечественная война нам навязана германским фашизмом. На борьбу с врагом поднялся весь многомиллионный советский народ. Выступая по радио 3-го июля 1941 года, товарищ Сталин говорил, что наша страна находится в опасности, враг силен, враг коварен. Для того, чтобы миновать эту опасность, нависшую над нашей страной, мы, советские люди, должны, прежде всего, понять ее и отрешиться от беспечности. Все наши силы необходимо отдать на разгром врага, все для фронта. Я, учуполномоченный 5 ГОМ гор. Горького, член ВКП(б), знаю о том, что являюсь командиром на своем участке, знаю задачи органов милиции, особенно в военное время. На своем участке необходимо сделать каждое [illegible] приятие, каждое учреждение [illegible] ий жилой дом неприступ[illegible] крепостью для врага. Я уже выполнил все основные задачи в соответствии с приказом начальника УНКВД № 1 о местной противовоздушной обороне.

Мое предложение всем учуполномоченным Горьковской области —хорошо проверить, все ли мы сделали, чтобы подготовить свой участок на случай нападения врага. В ближайшие дни закончить все недоделки. Повседневно вести воспитательную работу в группах самозащиты и среди населения участка, повышать бдительность трудящихся.

Организовать работу бригадмила на участке. При помощи общественности вести непримиримую борьбу с нарушителями, зная, что от крепкого тыла зависит наша победа на фронте. Не считаясь ни с какими трудностями, организовать население так, чтобы, в случае нападения, враг натолкнулся на нашу организованность и получил сокрушительный отпор.

Я призываю всех учуполномоченных милиции Горьковской области работать так, как работают наши московские товарищи. Героизм работников московской милиции в борьбе с фашистскими налетчиками всегда будет служить для нас лучшим примером.

Учуполномоченный ПАЛЬЦЕВ.

Враг не застанет врасплох

Когда полчища гитлеровских бандитов вероломно напали на нашу священную Родину, участковый уполномоченный 5 горотделения тов. Надежкин провел на своем участке собрание. Он раз'яснил собравшимся сущность фашистской авантюры и поставил перед жителями конкретные задачи по подготовке участка к противовоздушной обороне от возможных налетов воздушных пиратов.

С тех пор Надежкина постоянно можно видеть на участке. Он самым тщательным образом следил за рытьем и оборудованием щелей, проводил занятия в группах самозащиты, собирал собрания, мобилизовывал людей на борьбу против фашистских налетчиков.

Сейчас он каждую ночь обходит свой участок из конца в конец,—следит за светомаскировкой, контролирует дежурных на предприятиях, в жилых домах.

Фашистские стервятники, если они рискнут прилететь на наш город, не застанут врасплох учуполномоченного Надежкина и жителей его участка. Они готовы к отпору наглому врагу.

К. М.

Д. С. Володяшкин—учуполномоченный 5 ГОМ.

С. П. Яушев—учуполномоченный Сормовского горотдела.

Комсомолец Шкидин

Комсомолец В. С. Шкидин работает участковым уполномоченным с 1939 года. Честный, добросовестный работник — он горячо любит свое дело, отдает ему все свои силы и время. В мирной обстановке, когда Родина спокойно жила и работала, Шкидин, не покладая рук, боролся за чистоту и порядок на своем участке, боролся с разного рода преступными проявлениями. В свободное время комсомолец Шкидин повышал свой культурно-политический уровень, тянулся к знаниям, рос.

В суровые дни великой отечественной войны Шкидин отказался от всего личного, отказался даже от отдыха. Все свои знания и умение, все свои силы отдает он сейчас любимой Родине, крепит тыл.

Его участок — один из особо важных. И когда на него не придешь, будь то днем или ночью, — Шкидин всегда там. Родина доверила ему охрану важных об'ектов, и Шкидин честно охраняет их.

Он первый из всех участковых 3 горотделения подготовил свой участок к противовоздушной обороне. Щели открыты и оборудованы полностью, в группах самозащиты проведены занятия. Со звеньями охраны порядка занятия проводил сам Шкидин, причем он организовывал эти звенья, исходя из территориальных особенностей того или иного об'екта.

Там, где нужно было создать особо надежную охрану, Шкидин организовал по два звена.

Силы на его участке расставлены в строгом порядке. Каждая группа, каждое звено знают свое определенное место, знают, что им делать. Сам Шкидин, как настоящий командир, никогда не упускает из виду своих бойцов, держит с ними постоянную связь.

Воздушная тревога почти всегда застает его на каком-нибудь об'екте. Тогда тов. Шкидин немедленно связывается по телефону с другими об'ектами, дает конкретные указания, что делать. Эту связь с группами он поддерживает в течение всей тревоги, благодаря этой связи он знает, что у него делается на других об'ектах.

Много внимания уделяет тов. Шкидин бригадмильцам. В личных беседах, на общих собраниях учит он их работать. Как вести себя ночью при обходе участка, как бороться с распространителями ложных слухов, как обеспечить порядок — на все эти вопросы Шкидин дает толковые, обстоятельные ответы, на конкретных примерах знакомит бригадмильцев с особенностями милицейской работы.

И нужно сказать, что все эти беседы, раз'яснения дают свои результаты—бригадмильцы оказывают участковому уполномоченному большую помощь. Это они предупредили две кражи на предприятиях, это они строго следят за соблюдением жителями участка паспортного режима.

Бывает, что Шкидин встречается с такими вопросами, которые не может разрешить самостоятельно. Для этого он держит постоянную связь с командованием РО НКВД. К нему он частенько приходит проконсультироваться по тому или иному вопросу.

Участок комсомольца Шкидина смело можно назвать образцовым. Этого участкового уполномоченный добился лишь благодаря своей настойчивости и требовательности, благодаря честному отношению к порученному делу. Сознание долга перед Родиной дает комсомольцу Шкидину силы для большой плодотворной работы по всемерному укреплению тыла, по подготовке населения к всевозможным налетам фашистских пиратов.

Комсомолец Шкидин истинный патриот своей великой Родины, настоящий, самоотверженный ее защитник.

К. МИХАЙЛОВ.

Героические будни

На улицах красной Москвы стоят неутомимые постовые. Их образ глубоко запечатлелся в сердцах москвичей за годы замечательной социалистической стройки. Это они с подкупающей отзческой строгостью и настойчивостью устраняют в городе суету, врачуют граждан от беззаботности, прививают всюду чистоту, опрятность и порядок. Неустанно охраняют они мирный труд, дома и улицы нашей родной Москвы.

Сейчас враг посылает к нам отпетых головорезов, кровавых воздушных пиратов, и мы видим стоящих на своем посту в знакомой нам синей форме, с винтовкой через плечо, тех же постовых. Как будто те же лица, но война придала им новые черточки, отчетливо вырисовывается суровая складка, смотрят острее глаза.

* * *

Подали сигналы воздушной тревоги. Милиционер, политруп-повод Санинский, поспешил на трассу проверить посты. Невдалеке рвется фугасная бомба, через несколько мгновений—другая.

Санинский прекращает обход и идет к месту взрыва. Он видит заваленное обломками убежище. Не долго думая, он проникает в него. Внутри—темнота, из лопнувших труб хлещет вода, слышны стоны раненых и крики отчаявшихся людей, не знающих, что им предпринять.

Вместе с советским милиционером в убежище проникает спокойствие.

— Здесь милиционер,—говорит кто-то, и эта весть сразу вносит успокоение.

Среди полного мрака Санинский выясняет, кто ранен. Он выносит на руках старика, старуху, тяжело раненую женщину и вызывает скорую помощь. Организованно переводит всех укрывшихся в этом убежище в метро. Проверив соседние убежища и убедившись, что там все в порядке, идет дальше по своей трассе проверять посты.

Но вот большой многовитринный магазин тканей. На полках сотни кип товара. Стекла и рамы вылетели. «Вход» в магазин чересчур свободный, хотя двери закрыты и на них висят нетронутые пломбы. Положение явно непредвиденное. Здесь так же, как и на войне, нужны сметка и инициатива. Санинский направляется в соседнее убежище, отбирает четырех мужчин, проверяет паспорта, переписывает фамилии и адреса и ставит этот наскоро организованный им караул у зияющих витрин. Потом находит вооруженного бойца и присоединяет его к этой четверке. Теперь он спокоен за социалистическое добро, остается лишь вызвать охрану из ближайшего отделения милиции.

Охрана вызвана. Милиционер Санинский возвращается к своей трассе, к прерванному обходу постов. В ночи раздается его четкий шаг, и понимаешь, что рядом с ним неизменно идут постоянные спутники советского милиционера—порядок, уверенность, спокойствие.

* * *

Фашистские налетчики сбросили зажигательные бомбы. Вспыхнули бараки. Из щелей и других укрытий бросились люди к баракам спасать свое имущество.

Тем временем вражеские стервятники делают второй заход и бросают осветительные ракеты. При мертвенном свете плывущих в небе ракет отчетливо видны люди, копошащиеся у груды спасенных ими вещей.

Сержант милиции тов. Киселев только что вытащил зажигательную бомбу из трамвайного вагона, остановившегося на пути своего следования. Он торопился, так как на мосту упала еще бомба. Покончив со второй бомбой, он кинулся к баракам, так как сразу взвесил надвигающуюся опасность.

— Граждане, Бегите в укрытия. Караулить ваши вещи останусь я. Торопитесь. Сейчас фашисты на освещенное место будут кидать фугасные бомбы.

Большинство немедленно послушалось и укрылось. Несколько человек замешкалось. Послышался гул мотора, затем вой падающей бомбы. Сержант милиции Киселев лег на землю. В 15 метрах от него раздался оглушительный взрыв. Несколько граждан из числа тех, кто не последовал совету Киселева, были ранены. Киселев перенес тяжело раненых в убежище и немедленно вызвал медицинскую помощь.

Возле бензоколонки пылали две зажигательные бомбы. Киселев побежал к колонке. Схватив огнетушитель, он пытался привести его в действие обычным приемом, но тот отказал. Пришлось отрешиться от инструкции и обычных правил обращения с огнетушителем. Пустив в ход приклад, Киселев добился успеха, и вскоре бомбы были потушены.

Потом Киселев пошел в обход и в канаве обнаружил двух раненых. Он вытащил их на себе поближе к дороге, остановил проезжавшую мимо автомашину и доставил раненых в ближайшую лечебницу.

А к рассвету он уже снова был, как и тысячи его товарищей, на своем привычном посту.

Указом Президиума Верховного Совета СССР тов. Киселев награжден орденом «Знак Почета».

Москва.

НИК. ПАЛИХА.

(Из газеты «На боевом посту»).

Милиционер т. Санинский.

Учуполномоченный т. Киселев.

Укрепить дисциплину

(Из выступления учуполномоченного тов. Хализова).

Командование правильно поступило, созвав это совещание. Здесь мы можем получить ценные указания и обменяться опытом для улучшения нашей дальнейшей работы.

Многие учуполномоченные проявили большую инициативу при выполнении мероприятий МПВО. В этом деле большая помощь нам была оказана командованием РО НКВД. Сейчас у нас организованы боеспособные группы самозащиты, проводятся занятия. Систематически контролируется соблюдение паспортного режима. Все дежурные инструктируются. Я считаю, что нам еще больше надо работать над укреплением дисциплины в группах самозащиты.

Больше работать среди населения

(Из выступления учуполномоченного тов. Кожевникова).

В условиях великой отечественной войны против гитлеровской Германии большое значение имеет работа учуполномоченных по линии ПВО. Обучение, инструктаж и повседневное практическое руководство группами самозащиты — одна из важнейших задач противовоздушной обороны.

Работая на своем участке, я ставлю перед собой основную задачу — больше работать среди населения и, в частности, среди групп самозащиты. У меня на участке эти группы организованы, в них участвуют многие десятки граждан. С ними уже проведено 5 занятий по МПВО. Проведена тщательная работа по устройству щелей. Все они готовы для укрытия населения от фашистских стервятников.

С каждым днем на участке улучшается охрана общественного порядка. Организовано ночное дежурство граждан.

Враг еще силен, мы это знаем, но пусть и он знает, что мы готовы в любую минуту дать ему сокрушительный отпор.

Охрана порядка на речном транспорте

Ведущаяся на широком фронте великая отечественная война с фашистскими варварами подняла весь советский народ на защиту Родины.

Работники горьковской речной милиции самоотверженно трудятся на своих постах, не считаясь со временем, столько, сколько от них требуется. Они не останавливаются на достигнутом и стараются работать еще лучше.

В фонд обороны страны сданы облигации госзаймов на 6.635 рублей и каждый ежемесячно отчисляет однодневный заработок до окончательного разгрома гитлеровских банд.

Наряду с политической и военной учебой регулярно проводятся занятия по гребле и плаванию на реке.

С момента об'явления военных действий весь состав работает не менее 12 часов в сутки. Прогулы и опоздания на работу ликвидированы. Значительно улучшилась постовая служба на пристанях речного вокзала.

Несмотря на большой поток пассажиров, сколько-нибудь серьезных преступлений на речном транспорте нет, благодаря усилению бдительности постовых и профилактической работе оперсостава.

Хорошо работают милиционеры — комсомольцы Нестеров, Семкин, Сафонов, Куропаткин и беспартийные — Тарзудин, Наумов, Логунов и многие другие; каждый из них сделал очень много для обеспечения порядка и безопасности граждан на судах речного транспорта.

В связи с большим наплывом пассажиров, коллектив работников речной милиции старается как можно лучше и культурнее обслуживать советских граждан, обезопасить их от воров и хулиганов как на пристани, так и при посадке на суда.

Начальник отделения речной милиции, ст. лейтенант милиции КЛЮЖЕВ.

О чем не следует забывать

Работники милиции гор. Горького проявляют высокую сознательность и бдительность в деле борьбы с нарушителями светомаскировки, спекулянтами, скупщиками продуктов и паникерами, сеющими вздорные слухи. В то же время они почти совершенно забросили другой важный участок работы — это наблюдение за выполнением гражданами правил благоустройства и общественного порядка в г. Горьком.

Против Областного управления милиции были вскопаны газоны, посеяна трава, и несмотря на решение Городского Совета о сохранении зеленых насаждений, она была вытоптана. Стоящие рядом постовые милиционеры ни разу не указали никому, что мять газоны воспрещается. А что творится с зелеными насаждениями, которые находятся во дворах? Большинство их погибло. Участковые уполномоченные даже не считают, что они должны наблюдать за сохранением зеленых насаждений.

Слабым местом в городе считается работа по уличному движению. Пешеходы проходят улицу, где только им заблагорассудиться и не только по диагонали, а даже какими-то зигзагами. Прыгнуть в трамвай на ходу, а также и спрыгнуть с него считается нормальным делом. Велосипедисты ездят на одном велосипеде вдвоем и т. д.

А сколько было случаев, когда работники милиции с отеческой заботой подсаживали в трамвай пьяного, чтобы он скорее попал домой, а между тем, правила пользования трамваем гласят, что гражданам в нетрезвом виде пользоваться трамваем не разрешается.

Все работники милиции независимо от занимаемой должности и специализации обязаны строго и неуклонно следить за выполнением гражданами правил общественного порядка и благоустройства города, привлекать к ответственности лиц, нарушающих эти правила.

М. ПЕРМИНОВ.

На воскреснике

Комсомольцы Автозаводского горотдела НКВД горячо откликнулись на решение ЦК ВЛКСМ о проведении Всесоюзного комсомольско-молодежного воскресника. Все комсомольцы горотдела, а вместе с ними несоюзная молодежь и некоторые коммунисты в воскресенье 17 августа работали на усиление фонда обороны Родины. Группа работала на погрузке и разгрузке железнодорожных вагонов, разбирала и грузила для отправки металлолом. Все деньги, заработанные на воскреснике, были перечислены в фонд обороны.

Комсомольцы работали с небывалым под'емом и воодушевлением. Секретарь комсомольской организации тов. Корючкина показала себя настоящим вожаком молодежи. Она поспевала всюду, бралась за любую работу, личным примером влекла за собой комсомольцев. Хорошо работали также младший командир тов. Северов, начальник 3-го отделения тов. Сладков, комсомольцы Ковригина, Кузякина, Куренкова, Подьячев, Цветов и другие.

Закончив работу, участники воскресника заявили:

— Отдавая заработанные сегодня деньги в фонд обороны, мы желаем самого скорейшего разгрома ненавистных гитлеровских бандитов, желаем все больших побед нашей славной Красной Армии, Флоту и Авиации.

Мы твердо верим в нашу победу—мы победим.

Сержант милиции **ЛАПШОВ.**

Об изменении времени работы предприятий, учреждений и городского транспорта

Решение исполнительного комитета Горьковского городского Совета депутатов трудящихся от 19 августа 1941 года.

Исполком горсовета **решает:**

1. Обязать директоров предприятий, руководителей учреждений и организаций города Горького ввести с 23 августа с. г. следующий порядок работы предприятий, учреждений и организаций, изменив время начала и окончания работы:

а) для предприятий и цехов, работающих в две и три смены, при 8-часовом рабочем дне, начало работы первой смены установить с 6 часов утра;

б) для учреждений и организаций, работающих с 10 часов утра, начало работы установить с 9 часов утра;

в) театрам, паркам, кино и другим зрелищным предприятиям свою работу заканчивать не позднее 22 час. 45 мин.;

г) торговым предприятиям (магазины, ларьки, киоски и проч.), предприятиям общественного питания (рестораны, столовые и кафе) и предприятиям коммунального обслуживания (бани, прачечные и парикмахерские) заканчивать свою работу не позднее 22 часов. Горторготделу установить в каждом районе дежурные магазины, работу которых заканчивать в 23 часа;

д) учебным заведениям заканчивать занятия не позднее 23 часов;

е) остальным предприятиям, учреждениям и организациям, начинающим работу в часы, не предусмотренные настоящим решением, и окончание работы которых соответствует требованиям п. 3 настоящего решения, — оставить начало и окончание работы без изменения.

2. Обязать начальников станций Горький Горьковской и Казанской железных дорог, начальника агентства местного сообщения ВВРП и директоров заводов имени Молотова, «Красное Сормово», «Двигатель революции» и завода имени Ленина в соответствии с настоящим решением пересмотреть график движения местных рабочих поездов и пароходов.

3. Воспретить с 24 часов 23 августа с. г. движение по городу Горькому автогужевого транспорта, автобусов, пассажирских трамваев и пешеходов с 24 часов до 4 часов утра, за исключением автогужевого транспорта, грузового трамвая и пешеходов, имеющих специальные пропуска, установленные горисполкомом.

Примечание. Во время воздушной тревоги транспорт и пешеходы действуют в соответствии с правилами местной противовоздушной обороны.

4. Автогужевому транспорту и пешеходам, прибывающим в город Горький из районов области, в'езд в город Горький после 23 часов 30 мин. до 4 часов утра воспретить.

5. Производство ремонтных работ по городскому хозяйству и очистка города в ночное время производится с разрешения горисполкома.

6. Проведение всякого рода увеселительных мероприятий в клубах, дворцах культуры, красных уголках, ресторанах и других местах общественного пользования и в частных квартирах после 23 часов воспрещается.

7. За нарушение настоящего решения виновные привлекаются к административной ответственности в соответствии с решением горсовета от 10 августа 1941 года.

8. Контроль за выполнением настоящего решения возложить на органы Рабоче-Крестьянской милиции.

Председатель исполкома горсовета М. СУХАНОВ.

Секретарь исполкома горсовета В. СНЕГИРЕВ.

Где и как укрыться при воздушных бомбардировках

В условиях большого города нельзя так построить жизнь и работу, чтобы всегда при сигнале воздушной тревоги оказаться на привычном месте, в своем постоянном убежище. Поэтому, где бы ни застигло вас воздушное нападение, весьма важно сохранять полное спокойствие и быстро ориентироваться в окружающей обстановке, чтобы, не растерявшись, укрыться в надежном месте.

Прежде всего, каждому из нас следует заранее присмотреться и запомнить, где расположены убежища в тех районах города, где мы чаще всего бываем,—вблизи от места работы и жилья, а также на пути из дому на работу. Самое простое—это спуститься в одно из таких убежищ.

Но если по сигналу воздушной тревоги не представится возможным или не останется времени попасть в убежище, то надо быстро выбрать иное ближайшее и наиболее безопасное место для укрытия.

Выбор такого места в большой степени зависит от того, где очутился человек в момент тревоги—в здании, на улице, в пригороде, на дороге и т. д.

Если вы находитесь в многоэтажном каменном здании и бомбардировка уже началась, то наилучшим укрытием может служить подвальный и полуподвальный этаж, даже если он не приспособлен под убежище. Спустившись в подвал, вы будете защищены от осколков и пуль и от взрывной волны авиабомбы, которая может взорваться на некотором расстоянии от здания. Однако, нельзя допускать большого скопления людей в таких неприспособленных подвалах.

Попав в подвал, не располагайтесь против окон и дверей, через которые могут залететь осколки: надо оставаться за простенками в средней части подвала.

В поисках места для укрытия выбирайте помещение с малым количеством окон и окнами малого размера. Никогда не укрывайтесь в помещениях с большими витринами, так как при взрыве фугасной авиабомбы, упавшей даже далеко от дома, стекла вылетят и могут серьезно поранить.

Благоприятны для укрытия помещения в средней части здания с капитальными стенами, огнестойкими перекрытиями и без окон. В жилых многоэтажных домах такими помещениями зачастую являются — ванные, передние, коридоры, чуланы. В административных зданиях, общежитиях, гостиницах наиболее безопасны внутренние коридоры, особенно те, которые ограждены капитальными стенами.

Если в доме нет таких внутренних помещений, то следует сесть или лечь на пол у простенка капитальной стены, но только не против окна или балконной двери.

Если лестничная клетка имеет мало окон, то в ней также можно укрыться, но только подальше от наружной стены.

Необходимо помнить, что лестница может служить укрытием только для отдельных лиц, но никак нельзя допускать на ней большого скопления жильцов.

Деревянные здания во время воздушных нападений необходимо немедленно покидать, так как они не защищают ни от осколков, ни от пожаров.

Если вы находитесь во время бомбардировки на улице города, на площади или во дворе и поблизости не можете найти убежища или щели, то, прежде всего, следует помнить, что наиболее опасно оставаться на открытом пространстве. Поэтому необходимо немедленно укрыться хотя бы самым примитивным способом — в близлежащих каменных домах, в подвалах, в лестничных клетках и даже в проездах около внутренних стен.

В саду или в парке или вблизи от них лучше всего спуститься в щель, канаву или в овражек. Если вблизи начата постройка какого-нибудь сооружения, то хорошо использовать вырытые котлованы и ямы. Однако, когда на постройке уже возведены стены и леса, то укрываться там не рекомендуется.

В пригороде или сельской местности лучше всего сидеть в вырытых в земле и перекрытых щелях. Можно использовать и погреб, но не под деревянным зданием, так как в случае пожара можно оказаться под горящим домом.

Если воздушное нападение застигнет кого-нибудь на шоссе или на дороге, то надо быстро уйти подальше в сторону, найти ровик, яму, канаву, поросшую деревьями или кустарником, и лечь плашмя. Нельзя передвигаться большими группами к одному укрытию — нужно рассеиваться в разных направлениях. При всех обстоятельствах никогда не стойте на открытом месте. Если нельзя укрыться, то значительно безопасней не стоять, а лечь на землю.

Соблюдение таких простых и вполне осуществимых правил временного укрытия может значительно уменьшить количество жертв во время воздушного нападения, максимально оградить жизнь граждан, не сумевших по тем или иным причинам вовремя попасть в бомбоубежище.

Полковник И. МИРОШНИКОВ.

(«Правда», от 21 августа 1941 г. № 231).

Газета только для органов милиции.

НАШ АДРЕС: г. Горький, ул. Я. Воробьева, дом № 1, областное управление милиции, редакция газеты «На страже». ТЕЛЕФОН: Коммутатор 3 44 40, доб. 23-54.

Врид отв. редактора В. Я. РЯБЕНКО.

МЦ 26664. Полиграф, гор. Горький, ул. Фигнер, 32. Заказ № 9164.