СУББОТА, 27 апрѣля 1896 г. ГОДЪ ЧЕТВЕРТЫЙ СУББОТА, 27 апрѣля 1896 г.

НИЖЕГОРОДСКІЙ ЛИСТОКЪ

ПОДПИСНАЯ ЦѢНА:
ВЪ Н.-НОВГОРОДѢ на 6 мѣс. 3 р., 3 м. 1 р. 50 к., 1 м. 70 к.
ИНОГОРОДНИМЪ на 6 мѣс. 3 р. 50 к., 3 м 2 р., 1 м. 1 р.
ПЛАТА ЗА ОБЪЯВЛЕНІЯ: передъ текстомъ 20 коп. за строку петита, послѣ текста 10 к. за строку петита. Съ 15 мая такса будетъ увеличена вдвое. Лица, публикующія объ урокахъ и пріисканіи мѣстъ, платятъ за каждую публикацію 10 к.
Разсылка отдѣльныхъ объявленій по 4 руб. за тысячу
Контора редакціи открыта для пріема подписки и объявленій ежедневно съ 9 часовъ утра до 8 ч. вечера. Редакція для личныхъ объясненій—*отъ 2 до 4 ч. дня.*

№ 114 ЕЖЕДНЕВНАЯ № 114

общественно-литературная, политическая и биржевая газета

Телефонъ редакціи № 29.

Цѣна номера въ розничной продажѣ 5 коп.

Подписка и пріемъ объявленій производятся въ конторѣ редакціи, на Б. Покровкѣ, въ д. Приспѣшникова.

Рукописи, присылаемыя въ редакцію, должны быть обозначены именемъ, фамиліей и адресомъ автора.

Объявленія заграничныя и иногородныя, за исключеніемъ губерній Нижегородской, Владимірской, Казанской, Самарской, Костромской, Ярославской, принимаются исключительно въ центральной конторѣ объявленій торг. д. Л. Э. Метцль и Комп., въ Москвѣ, и въ его отдѣленіи въ С.-Петербургѣ

Рукописи подлежатъ, въ случаѣ надобности, сокращенію и измѣненію. Статьи присланныя безъ обозначенія условій гонорара, признаются безплатными. Возвращеніе рукописей для редакціи необязательно.

ПРОДОЛЖАЕТСЯ ПОДПИСКА НА

„НИЖЕГОРОДСКІЙ ЛИСТОКЪ"

въ 1896 году.

	12 мѣс.	6 мѣс.	3 мѣс.	1 мѣс.
Для городскихъ подписчиковъ	6 руб.	3 р. —	1 р. 50 к.	70 коп.
„ иногороднихъ „	7 руб.	3 р. 50 к.	2 р. —	1 руб.

ПОДПИСКА ПРИНИМАЕТСЯ:

1. Въ НИЖНЕМЪ-НОВГОРОДѢ: а) въ главной конторѣ „Нижегородскаго Листка", Большая Покровка, д. Приспѣшникова; б) въ конторѣ П. И. Лелькова, Нижній базаръ, пассажъ Блинова; в) въ книжномъ магазинѣ А. И. Попова, Осыпная улица.
2. Въ МОСКВѢ—въ отдѣленіи конторы *Нижегородскаго Листка* при конторѣ Н. Печковской, Петровскія линіи.
3. Въ МОСКВѢ и ПЕТЕРБУРГѢ—въ конторахъ объявленій Торговаго Дома Л. и Э. Метцль и К°.
4. Въ КИНЕШМѢ—въ газетномъ киоскѣ Т. В. Ильичева.
5. Въ КОЗМОДЕМЬЯНСКѢ—у М. В. Червева.
6. Въ ПЕРМИ.—у г. Зайдель, Монастырская, д. 18, агентство „Нижег. Лист." и „Дѣлов. Корреспондента"
7. Въ АРЗАМАСѢ—въ аптекѣ г. Москвина.

Извѣщеніе.

Завтра, 28-го апрѣля, въ 12 часовъ дня, имѣетъ быть отслужена панихида въ память годовщины кончины **А. С. Гацискаго**, въ помѣщеніи училища его имени, на Студеной улицѣ, о чемъ попечитель училища извѣщаетъ, и покорнѣйше проситъ желающихъ почтить память усопшаго,—пожаловать въ назначенное время.

Попечитель **А. Наумовъ**.

Т-во Печенкина и К°

продаетъ дворянскіе закладные съ выигрышами листы.

Тиражъ 1-го мая 1896 года.

Въ воскресенье, 28 апрѣля, контора будетъ открыта съ 10 ч. утра до 2 ч. дня.

ПАРОХОДСТВО
ТОРГОВАГО ДОМА
„Андрея Орѣхова сыновья"

въ навигацію сего 1896 года будетъ совершать сильными пароходами срочные рейсы между НИЖНИМЪ-НОВГОРОДОМЪ, АСТРАХАНЬЮ и попутными городами ОДИНЪ РАЗЪ ВЪ НЕДѢЛЮ съ одною товарною баржею.

Независимо отъ этого, принимаются на перевозку и партіонные грузы по особому соглашенію.

Грузы принимаются съ застрахованіемъ и безъ онаго, а также и съ наложенными платежами до пристаней по р. Волгѣ и въ порта Каспійскаго, Азовскаго и Чернаго морей.

Пріемъ грузовъ производится: 1) на Георгіевской пристани, 2) на Канавинской пристани у водокачки.

Контора находится на Рождественской улицѣ въ домѣ Дегтярева. Телефонъ № 273.

Оружейный магазинъ „ДІАНА"
Е. ГИНКЕЛЬ,
по Осыпной улицѣ,
Предлагаетъ въ большомъ выборѣ рыболовныя принадлежности.

1896. ВСЕРОССІЙСКАЯ ВЫСТАВКА. 1896.
Выставочный ресторанъ
RESTAURANT
Г. А. Александрова. Дирекція Ю. Ломачъ (Lomatsch)
близъ машиннаго и инженернаго отдѣловъ НА ТЕРРИТОРІИ ВЫСТАВКИ.
БОЛЬШОЙ ЗАЛЪ. ОТДѢЛЬНЫЕ КАБИНЕТЫ. ВЕРАНДА. ЕЖЕДНЕВНО завтраки по 75 коп. изъ 2-хъ блюдъ на выборъ (отъ 11 до 2-хъ часовъ).
Dejeuner. Früschtücke à 75 cop. Zwei Platten Grosse Auswale von Speisen.
Обѣды по 1 рублю 4 блюда (отъ 2 до 7 часовъ)—Diner. Mittage 4 Platten à 1 Rbl.
Большой выборъ кушаній по порціонной картѣ. Вина иностранныя и русскія соб. выписки.
In kurzer Zeit—Bier Fass Ausschank.
На-дняхъ послѣдуетъ ОТКРЫТІЕ самой ближайшей къ главному входу выставки, большой выставочной гостиницы, состоящей изъ 350 номеровъ, съ первоклассныхъ рестораномъ, большимъ роскошнымъ заломъ, отдѣльными кабинетами, открытой верандой, выходящей въ большой садъ, въ которомъ будутъ даваться ежедневно музыкально-вокальные вечера, съ участіемъ извѣстныхъ, первоклассныхъ артистовъ.

САДЪ И КОНЦЕРТНЫЙ ЗАЛЪ.
„СТРѢЛЬНА"
Ежедневно большія увеселительные вечера.
Дебюты новыхъ артистовъ. Русскій хоръ подъ управленіемъ В. П. Вермель, съ участіемъ извѣстной солистки Е. Г. Вермель. Бальный оркестръ г-на Вельтманъ.
Кухня подъ управленіемъ вновь приглашеннаго извѣстнаго повара одной изъ лучшихъ гостиницъ Москвы. Буфетъ съ винами извѣстныхъ фирмъ.
АНОНСЪ: 1-го мая открытіе лѣтняго сада, на открытой садовой сценѣ дебюты новыхъ артистовъ.
Ресторанъ открытъ до 3 час. ночи.
Директоръ *И. П. РЕВАЛЬДЪ.* Распорядитель *М. А. НЕМЕНСКІЙ.*

Предсѣдатель нижегородской ученой архивной коммиссіи извѣщаетъ гг. членовъ коммиссіи, что 28 сего апрѣля, въ 12 час. дня, имѣетъ быть совершена панихида по А. С. Гацискомъ,—въ городскомъ училищѣ имени покойнаго (Студеная ул., д. № 18).

Коронаціонный альбомъ.
ПОДПИСНАЯ ЦѢНА
ОДИНЪ РУБЛЬ
Адресоваться: Москва, контора газеты *Новости Дня.*

ПАРОХОДСТВО
Бр. КАМЕНСКИХЪ
отправляетъ въ воскресенье 28 го апрѣля, изъ НИЖНЯГО въ ПЕРМЬ
ПОЧТОВО-ПАССАЖИРСКІЙ ПАРОХОДЪ
„ГРИГОРІЙ".
Отходъ въ 11 часовъ утра отъ городской пристани. Продажа билетовъ и пріемъ багажа производятся на городской пристани и на вокзалѣ желѣзной дороги.

Пассажирское пароходство
ПО Р.Р.
ВОЛГѢ, ОКѢ И КЛЯЗЬМѢ
И. И. Щербакова.
ПО Р. ВОЛГѢ:
между Нижнимъ-Новгородомъ и Кинешмой ежедневно *въ 2 часа дня.*
между Нижнимъ Новгодомъ и Исадами ежедневно *въ 1 часъ дня.*
ПО Р.Р. ОКѢ и КЛЯЗЬМѢ
между Нижнимъ-Новгородомъ и селомъ Холуй ежедневно, чередуясь съ пароходствомъ Николаева, *въ 2 часа дня.*
ПО Р. ОКѢ
между Нижнимъ-Новгородомъ и селомъ Павловымъ
ЕЖЕДНЕВНО въ 9 ч. 30 м. утра.
Пароходы, совершающіе рейсы по рр. Волгѣ и Окѣ, освѣщаются электричествомъ.
Пристани находятся: на городской сторонѣ на Волгѣ у красныхъ казармъ, а на Окѣ выше плашкоутнаго моста, на Сибирской выше пристани Зарубина и во время ярмарки на Пескахъ-Муромскія пристани.

ОБЪЯВЛЕНІЕ.

4 мая 1896 г. въ нижегородскомъ окружномъ судѣ, будутъ продаваться съ публичныхъ торговъ судебнымъ приставомъ нижегородскаго окружнаго суда Алексѣемъ Ив. Святухинымъ, живущимъ въ г. Нижнемъ-Новгородѣ, по Грузинскому переулку въ д. № 18, три каменныхъ трехъ этажныхъ дома съ каменными палатками и землею находящихся въ г. Нижнемъ Новгородѣ, Рождественской части, на Нижнемъ Базарѣ, по Рождественской улицѣ, Нагорному переулку и Набережней нижней р. Волги, противъ Самолетской пристани, принадлежащихъ купцу Ивану Ивановичу Стрегулину и оцѣненныхъ въ 250,000 руб. Имѣніе это продается на удовлетвореніе взысканія, по закладной, присужденнаго съ Стрегулина въ пользу потомствен. почетн. гражданина Митрофана Михаиловича Рукавишникова, въ размѣрѣ 185,000 р., съ 8% съ 10 октября 1894 г. и изд., и еще не заложено. Торги эти вторые, начнутся въ 10 часовъ утра, съ оцѣночной суммы, но имѣніе можетъ быть продано и ниже оцѣнки.

ДОМЪ
съ полной обстановкой мебели
16-ТЬ КОМНАТЪ,
сдается въ аренду; Канавино, Александровская улица. Объ условіяхъ узнать, ежедневно отъ 9 до 2 ч. дня, отъ 6 до 9 ч. вечера, въ конторѣ А. Ф. Ермолаева, Больш. Печерка, собств. домъ.

ДАНТИСТЪ
Н. С. Панфиловъ
принимаетъ по зубнымъ болѣзнямъ съ 9 ч. до 12 ч. дня и 4 до 6 ч. вечера. Б. Покровка, д. Приспѣшникова.

ОБЩЕСТВО
„Кавказъ и Меркурій".
ОТПРАВЛЯЕТСЯ
ИЗЪ Н.-НОВГОРОДА до АСТРАХАНИ:
легко-пассажирскій пароходъ
„ЦЕСАРЕВНА МАРІЯ"
въ воскресенье, 28 апрѣля, въ 12 ч. дня.

ВЪ СОРМОВО
ежедневно ходитъ пассажирскій пароходъ
„ФЕЯ".

Изъ СОРМОВА:	Изъ НИЖНЯГО:
въ 8 часовъ утра.	въ 9 часовъ утра.
„ 10 ч. 15 м „	„ 11 ч. 15 м. дня.
„ 2 „ — „ дня.	„ 3 „ — „ „
„ 4 „ 30 „ „	„ 5 „ 30 „ „
„ 7 „ — „ веч.	„ 8 „ — „ веч.

Отвалъ отъ соб. прист. противъ д. Блинова.
Плата за конецъ: I класса 20 коп., II класса 10 коп.
Дѣти при провожатыхъ платятъ 5 коп.

ЛЕГКО-ПАССАЖИРСКОЕ ПАРОХОДСТВО
М. М. КАШИНА
ЕЖЕДНЕВНО
отправляются пароходы:
ДО ПУЧЕЖА и ИСАДЪ
въ 10½ час. утра.
ДО КАЗАНИ
въ 4 часа.
Съ отдачей грузовъ просятъ обращаться на собственныя пристани: Сибирскую (въ Окѣ) и городскую у Магистратскаго съѣзда.

Пароходнаго Общества
„ПО ВОЛГѢ"
учрежденнаго въ 1843 году
легко-пассажирскій пароходъ
„Царевичъ"
ОТПРАВЛЯЕТСЯ
Сегодня въ субботу, 27 апрѣля, въ 10 ч. утра
до АСТРАХАНИ.
Грузы принимаются: на **Каму**, на **Донъ**, до портовъ **Каспійскаго, Чернаго и Азовскаго** морей, въ **Закаспійскій край**, въ **Среднюю Азію**, а также „по прямымъ сообщеніямъ" на всѣ **станціи** желѣзныхъ дорогъ.
Желающіе имѣть подробныя свѣдѣнія могутъ ихъ получать въ конторахъ О-ва: въ **городѣ** (верхняя набережная, собственный домъ), въ **Канавинѣ** (на шоссе, въ домѣ Филипповой), и на **Софроновской** и **Флачной** пристаняхъ О-ва.

Легко-пассажирское пароходство
А. Я. ПАРФЕНОВА.
Пар. „ДѢЯТЕЛЬ"
въ воскресенье, 28 апрѣля, въ 2 ч. дня отправляется
отъ НИЖНЯГО до ЯРОСЛАВЛЯ.
Такса за провозъ пассажировъ дешевле другихъ пароходствъ.
Продажа пассажирскихъ билетовъ и пріемъ товаровъ производится на пристани Семеновъ и К°.
Съ 30 апрѣля въ линіи будетъ совершать рейсы новый двухъ-этажный пароходъ американскаго типа, со всѣми новѣйшими усовершенствованіями.

БУФЕТЫ
ВИННЫЕ и ФРУКТОВЫЕ
отдаются въ аренду
въ новомъ городскомъ театрѣ. Объ условіяхъ справиться: на Ошарской ул., д. Ярцевой, кв. Малаховскаго, у завѣдующаго театромъ, отъ 11 ч. утр. до 1 ч. дня.

Паровая прачечная
открывается при Международной гостиницѣ на выставкѣ.—Съ предложеніями просятъ обращаться въ контору Международной гостиницы.

ХУДОЖНИКА
А. О. КАРЕЛИНА
ФОТОГРАФИЧЕСКАЯ
ЖИВОПИСНАЯ МАСТЕРСКАЯ
ОТКРЫТЫ ЕЖЕДНЕВНО.

НУЖНА ГУВЕРНАНТКА,
знающая нѣмецкій и французскій языки и музыку. Телячья ул., д. № 12.

ИЩЕТЪ ЗАНЯТІЙ
молодой человѣкъ, знающій пароходское и нефтяное дѣло и отчасти бухгалтерію; готовъ имѣть дневныя конторскія занятія: адресъ: контора редакціи „Листка" литеры: А. А.

СОДЕРЖАНІЕ № 114.

Телеграммы
Общая хроника.
Среди газетъ и журналовъ
Губернское земское собраніе.
Мѣстная хроника.
Навигаціонныя вѣсти.
Всероссійская выставка.
Театръ и музыка.
Внутреннія извѣстія: Деревня Бурцево, Молога, Орелъ, Харьковъ, Новороссійскъ, Екатеринославъ.
Маленькій фельетонъ. * * *
Наука, литература и искусство.
Внѣшнія извѣстія.
Письмо въ редакцію.
Торговый отдѣлъ.
Справочный отдѣлъ.
Фельетонъ: „Памяти Александра Серафимовича Гацискаго". *М. А. Плотникова.*

ТЕЛЕГРАММЫ
„Нижегородскаго Листка".

(*Отъ главной физической обсерваторіи*).

Ожидается дождь.

(*Отъ Россійск. телегр. агентства*).

ПЕТЕРБУРГЪ, 26 апрѣля. Генералъ адъютантъ Шереметевъ выѣхалъ въ Москву для присутствованія на торжествахъ коронаціи.

Изъ Тегерана сообщаютъ, что въ Персіи все обстоитъ благополучно.

24 апрѣля севастопольскій морской судъ приступилъ къ слушанію дѣла о потопленіи военнымъ транспортомъ „Пендераклія" парохода русскаго Общества „Генералъ Коцебу". Транспортъ теперь въ Севастополѣ. Почти всѣ свидѣтели валицо; предсѣдательствуетъ генералъ-майоръ Бабицынъ, обвиняетъ капитанъ перваго ранга Іенишъ. Опрошено 17 свидѣтелей со стороны „Пендераклія".

МОСКВА, 26 апрѣля. Министръ Двора осматриваетъ работы по приготовленію къ коронаціи во дворцахъ въ Кремлѣ. 26 апрѣля бюро корреспондентовъ; начнется выдача пропускныя карты бюро корреспондентовъ объявляется къ свѣдѣнію, что раздача карточекъ для корреспондентовъ и художниковъ-фотографовъ, заявившихъ; желаніе прибыть въ Москву на время коронаціонныхъ торжествъ, будутъ выдаваться съ 26 апрѣля въ бюро корреспондентовъ въ Москвѣ, Петровка, Рахмановскій переулокъ, домъ Криспи. Особыя извѣщенія посланы лишь тѣмъ лицамъ, которыя не вошли въ списокъ.

МОСКВА, 26-го апрѣля. 24 апрѣля скончался издатель Куманинъ.

РЫБИНСКЪ, 26 апрѣля. Убыль воды продолжается. Уровень воды на Волгѣ 11 арш. 11 вершк. выше нуля; дождь.

ЧИСТОПОЛЬ, 26 апрѣля. Кама очистилась отъ льда.

ЧИСТОПОЛЬ, 26 апрѣля. На Вяткѣ навигація открыта; на Камѣ ледоходъ оканчивается.

ПЕРМЬ, 26 апрѣля. Въ Вятку и Уфу пришли пароходы.

САРАПУЛЬ, 26 апрѣля. Навигація открыта.

РОСТОВЪ-НА-ДОНУ, 26-го апрѣля. На хлѣбномъ рынкѣ полное затишье; экспортъ весьма ограниченный; требованій нѣтъ, продавцы сдерживаются.

СЕВАСТОПОЛЬ, 26 апрѣля. 25 апрѣля допрашивались свидѣтели со стороны „Коцебу": помощникъ капитана, рулевой и кочегары. Капитанъ Скуфати ознакомилъ судъ съ порядками на пароходѣ и обстоятельствами крушенія.

СЛОБОДСКЪ, 26 апрѣля. Посѣвы яровыхъ начались.

ИРБИТЪ, 26 апрѣля. Вчера открылась навигація.

ТОМСКЪ, 26 апрѣля. Около Томска профессоромъ Кащенко откопанъ скелетъ мамонта съ ясными доказательствами одновременнаго существованія съ нимъ человѣка; оказывается, именно, то, что этотъ мамонтъ былъ съѣденъ людьми, Подробное описаніе будетъ представлено профессоромъ академіи наукъ.

КРАСНОЯРСКЪ, 26 апрѣля. 24 апрѣля Енисей вскрылся.

КАМЫШЛОВЪ, 26 апрѣля. Сообщаютъ, что открыта навигація по рѣкамъ Западной Сибири.

ЛОНДОНЪ, 25-го апрѣля. „Times" проводитъ мысль, что въ виду оживленной дѣятельности, обнаруживаемой Россіей въ сѣверной Персіи, настоятельно требуется, чтобы Англія, которая пользуется преобладаніемъ въ южной Персіи, усилила пріобрѣтенное ею тамъ положеніе. Для этого, по словамъ газеты, необходимо, чтобы доступъ въ Белуджистанъ былъ открытъ какъ въ стратегическомъ, такъ и въ торговомъ отношеніи.

ПАРИЖЪ, 25 апрѣля. Вмѣсто покойнаго Амбруаза Тома директоромъ парижской консерваторіи назначенъ членъ института музыкантъ Тедоръ Дюбуа.

ПАРИЖЪ, 25 апрѣля. Изъ Кайены получена оффиціальная телеграмма съ извѣстіемъ, что находившіеся на шхунѣ „Дельта" арестанты взбунтовались, завладѣли судномъ и высадились въ Венецуэлѣ. Экипажъ „Дельты" прибылъ въ Демарару.

БЕРЛИНЪ, 25 апрѣля. Германско-азіатскій банкъ уплатилъ за счетъ китайскаго правительства здѣшнему уполномоченному Японіи около 84 милл. марокъ, на половину чеками на Лондонъ, на половину на Имперскій банкъ, гдѣ сумма эта находится на храненіи за счетъ японскаго государственнаго банка.

ВѢНА, 25 апрѣля. Прибылъ Великій Князь Георгій Михайловичъ.

НИЦЦА, 25 апрѣля. Служащіе въ русскомъ Императорскомъ железнодорожномъ поѣздѣ въ отвѣтъ на пуншъ французскихъ желѣзнодорожныхъ служащихъ пригласили послѣднихъ на пуншъ.

БѢЛГРАДЪ, 25 апрѣля. Пришли сюда для встрѣчи князя два экстренныхъ поѣзда съ 800 софійскихъ гражданъ; во главѣ депутаціи находятся помощникъ софійскаго городского головы Горбановъ и десять народныхъ представителей. Несмотря на раннее утро, на вокзалѣ депутація была встрѣчена громадной толпой сербовъ съ оркестромъ и студенческимъ хоромъ, которые исполнили болгарскій, сербскій и русскій гимны. Горбановъ произнесъ рѣчь о процвѣтаніи балканскихъ и славянскихъ государствъ подъ покровительствомъ Россіи. „Живіо Царю, королю и князю!" не умолкали болгары и отвѣчали кликами „ура!" Вообще встрѣча была самая сердечная. По желанію болгарской депутаціи, митрополитъ Михаилъ отслужилъ въ соборѣ молебенъ о здравіи Царя, короля и князей болгарскаго и черногорскаго. Улицы роскошно убраны сербскими и болгарскими флагами, а также гербами обоихъ государствъ. Князь прибудетъ въ 6 час. вечера. Пріѣздъ князя, равно какъ и фактъ, что множество болгаръ братаются съ сербами, служитъ лучшимъ доказательствомъ сердечнаго сближенія обоихъ народовъ. Съ обѣихъ сторонъ исчезла всякая вражда партій. Князь Фердинандъ прибылъ въ 7 ч. вечера и былъ встрѣченъ королемъ, членами турецкой миссіи, богар кимъ дипломатическимъ агентомъ Саратжіевымъ, сербскими министрами и власть ями. На платформѣ былъ выстроенъ почетный караулъ со знаменемъ и музыкой. Близъ вокзала стояли прибывшіе восемьсотъ болгаръ. Когда король подъѣзжалъ къ вокзалу болгары, встрѣтили его оваціей. Пушечные выстрѣлы возвѣстили о приходѣ княжескаго поѣзда. Встрѣча государей была самая сердечная; король вмѣстѣ съ княземъ вышелъ изъ вокзала; раздалось могучее „ура!" Пріятно пораженный неожиданной оваціей подданныхъ князь подошелъ къ нимъ и многимъ пожалъ руки. Весь Бѣлградъ высыпалъ на улицу; воздухъ оглашался неумолкавшими „живіо". Государи вмѣстѣ прослѣдовали въ новый дворецъ, гдѣ князю и свитѣ отведены помѣщенія. Главныя улицы иллюминованы электричествомъ; передъ дворцомъ толпился народъ. Князь уѣзжаетъ въ Софію завтра.

КОНСТАНТИНОПОЛЬ, 25 апрѣля. Русскій посолъ принятъ 25-го апрѣля султаномъ; завтра онъ уѣзжаетъ въ Одессу. Отправляется тогда-же въ Одессу на коронаціонныя торжества въ Москву турецкая депутація: Зія-паша, Костаки-ефенди, Каратеодори-ефенди и генералъ Филка-паша, въ сопровожденіи дворцоваго секретаря Филка-бея и двухъ адъютантовъ; также депутація отъ вселенскаго патріарха въ составѣ двухъ митрополитовъ, шести духовныхъ и гражданскихъ должностныхъ лицъ, и отъ патріарховъ: іерусалимскаго, антіохійскаго и александрійскаго.

РИМЪ, 25 апрѣля. Кардиналъ Галимберти скончался.

БУХАРЕСТЪ, 25 апрѣля. Въ палатѣ депутатовъ Градистеано предъявилъ

правительству запросъ объ участіи Румыніи въ празднествахъ тысячелѣтія Венгріи. Министръ-президентъ отвѣтилъ, что правительство руководствовалось лишь положеніемъ, занимаемымъ Румыніей въ Европѣ и узами дружбы, существующей между обоими государствами, что касается до студенческой манифестаціи, то правительство предоставило полную свободу шествію учащейся молодежи, но появленіе знаменъ съ надписями вызывающаго характера оно осуждаетъ и надѣется, что студенты будутъ вести себя исправно и не забудутъ, что первый долгъ добраго гражданина есть уваженіе къ положенію отечества.

МАССОВА, 25 апрѣля. Расъ-Себатъ отступилъ на югъ отъ Адиграта къ горѣ Адагамусъ. Агостофари стоитъ къ сѣверо-востоку отъ Адиграта. Расъ-Мангаша двигается по направленію къ Хаузену. Расъ-Алула выступилъ изъ Адуи и дошелъ до Гашаркійскаго перевала, въ двухчасовомъ разстояніи отъ этого города.

МАССОВА, 25 апрѣля. Эмиръ Ахметъ Фадилъ прибылъ въ Сукабузинъ, въ области Гадарифъ; частьего конницы двинулись къ Обдуману. Въ лагерѣ дервишей много толкуютъ о мятежникахъ. Дали, которой изъ Елобейда грозитъ Дарфуру. Османъ Дигма находится въ Адарамѣ.

Общая хроника.

— На-дняхъ въ ученомъ комитетѣ министерства земледѣлія и государственныхъ имуществъ заканчивается пересмотръ проекта преобразованія с.-петербургскаго лѣсного института. Въ началѣ мая будетъ законченъ проектъ реформы низшаго сельско-хозяйственнаго образованія. Первый проектъ въ осеннюю сессію будетъ внесенъ въ государственный совѣтъ, а второй, прежде представленія въ государственный совѣтъ, будетъ разсмотрѣнъ въ октябрѣ сельско-хозяйственнымъ совѣтомъ.

— 23-го апрѣля состоялось общее собраніе Общества для доставленія средствъ высшимъ женскимъ курсамъ. Интереснымъ оказался докладъ объ общежитіи при курсахъ. Какъ извѣстно, подъ общежитіе выстроено въ прошломъ году новое большое зданіе, но оно далеко не удовлетворило потребностямъ всѣхъ слушательницъ. Въ общежитіи пришлось помѣстить, вслѣдствіе наплыва слушательницъ, вмѣсто 67 человѣкъ 127. Для 73 хъ слушательницъ было нанято нѣсколько квартиръ въ частныхъ домахъ. Соотвѣтственно этому увеличился доходъ съ общежитія, достигнувъ 37 тыс. руб. Расходъ на каждую слушательницу уменьшился. Общая сумма расхода выразилась въ 33 тыс. руб. Изъ остатка въ 4 тыс. руб. постановлено 2,500 р. возвратить слушательницамъ, пользовавшимся общежитіемъ. Каждой слушательницѣ будетъ возвращено по 20 р. Въ будущемъ является возможность уменьшить плату за пользованіе общежитіемъ, а также за пользованіе обѣдами въ столовой общежитія. Въ томъже засѣданіи была разсмотрѣна смѣта на предстоящій 1896—97 учебный годъ. Приходъ исчисленъ въ 135,326 руб. Взносы 700 слушательницъ за слушаніе лекцій составятъ 70,000 р., взносы 150 слушательницъ за пользованіе общежитіемъ—40,500 руб. Израсходовать предположено 135,287 р. Плата педагогическому персоналу курсовъ составитъ около 45 тыс. рублей. На устройство обсерваторіи ассигновано 3,500 рублей.

— Петербургскій градоначальникъ воспретилъ состязанія въ борьбѣ, устраиваемыя въ циркѣ Чинизелли.

— Въ честь иностранныхъ корреспондентовъ, съѣдущихся въ Москву на время коронаціи, предполагается, по словамъ газетъ, дать обѣдъ, въ которомъ примутъ участіе издатели, сотрудники газетъ и журналовъ и лица изъ публики. Издатели вносятъ по 200 р., сотрудники по 15 р.; лица изъ публики по 50 р. Въ общемъ обѣдъ обойдется въ 5 тысячъ руб.

— Слѣдующій VII съѣздъ русскихъ врачей состоится въ 1898 г. въ Казани.

— Скончался бывшій степной генералъ-губернаторъ Колпаковскій.

СРЕДИ ГАЗЕТЪ и ЖУРНАЛОВЪ.

Г. Далинъ обсуждаетъ въ *Бирж. Вѣд.* извѣстный уже нашимъ читателямъ циркуляръ г. томскаго губернатора о временныхъ донесеніяхъ насчетъ обывательской нравственности. Циркуляръ требуетъ представительныхъ свидѣтелей, между прочимъ, о слѣдующемъ:

„1) о положеніи общественной нравственности за отчетный мѣсяцъ;

2) о заслуживающихъ вниманія проявленіяхъ крестьянскаго человѣколюбія, радѣнія къ храмамъ Божіимъ и народной грамотности;

3) о веденіи родителями дѣтей до 10-лѣтняго возраста;

4) о поведеніи и образѣ жизни растущаго поколѣнія отъ 10 до 20-лѣтняго возраста;

5) объ обстоятельствахъ, неблагопріятно отзывающихся на общественной нравственности, и

6) о лицахъ, проявляющихъ вредное вліяніе на крестьянское населеніе.

Всѣ эти обязательныя ежемѣсячныя свѣдѣнія, какъ сказано въ циркулярѣ, „должны быть излагаемы безусловно точно, ясно и по возможности кратко“, такъ, чтобы не было надобности „искать истину путемъ всякаго рода догадокъ и предположеній“.

Прежде всего является вопросъ: мыслимо-ли какимъ либо чинамъ дѣйствительно добросовѣстно выполнить требованіе циркуляра?

«Конечно, нѣтъ,—отвѣчаетъ г. Далинъ.—Потому нѣтъ, что, во первыхъ, для этого пришлось-бы снабдить каждаго изъ нихъ цѣлымъ штатомъ спеціальныхъ изслѣдователей и надзирателей за общественною и частною нравственностью, и, во-вторыхъ, самимъ этимъ чинамъ изъ обыкновенныхъ полицейскихъ превратиться, между прочимъ, и въ опытныхъ педагоговъ и воспитателей.

А затѣмъ... не слишкомъ-ли рискованно и вообще то въ такихъ серьезныхъ вещахъ, какъ насажденіе доброй нравственности и борьба съ неправильно ведущими своихъ дѣтей родителями и „вредно вліяющими на крестьянское населеніе лицами“ основываться на „ясныхъ и „краткихъ“ отмѣткахъ полицейскихъ чиновъ?»

Г. Далинъ не безъ основаній боится возможныхъ злоупотребленій.

„Вспомнимъ,—говоритъ онъ,—хотя-бы дѣло того-же радомскаго полиціймейстера, только на-дняхъ осужденнаго. Можно себѣ представить, чѣмъ онъ бы руководствовался въ своихъ донесеніяхъ, и сколько лицъ, не только безвредныхъ, но и явно полезныхъ для населенія, принуждено-бы было откупаться отъ его донесеній! Вспомнимъ цѣлый рядъ и другихъ старшихъ и младшихъ полицейскихъ чиновъ, которые прошли передъ нашими судами послѣ многихъ лѣтъ своихъ беззаконій... вспомнимъ въ общемъ очень низкій уровень образованія нашихъ губернскихъ и уѣздныхъ полицейскихъ чиновъ и ту канцелярскую тайну, которою обставлено производство по извѣстнымъ ихъ донесеніямъ... вспомнимъ, наконецъ, ту ограниченную гласность, которою мы располагаемъ для борьбы въ интересахъ предупрежденія и пресѣченія служебныхъ преступленій,—и вся опасность, вытекающая изъ проникнутаго добрыми намѣреніями томскаго циркуляра станетъ очевидной.

Да и въ частности: удобно-ли, напримѣръ (я ужъ не говорю о законности), какое-бы то ни было административное вмѣшательство въ дѣло воспитанія родителями дѣтей до 10-лѣтняго возраста? Удобно-ли всѣхъ имѣющихъ малолѣтнихъ дѣтей отдавать, такъ сказать, подъ какой-то особый, спеціальный надзоръ полиціи?“

Сказаннаго достаточно, чтобы имѣть право не вѣрить въ благія послѣдствія циркуляровъ. Однако, онъ изданъ, ему подчинились подвѣдомственные томскому губернатору чины, и можно себѣ представить, какая любопытная литература образуется изъ всѣхъ этихъ донесеній о нравственности обывателей и ихъ дѣтей въ возрастѣ отъ 10 до 20 лѣтъ...

По поводу пятидесятилѣтія пароходства на Волгѣ *Пет. Вѣд.* вспоминаютъ о неудачахъ, которыя постигли возникавшіе въ 60-хъ годахъ пароходы-театры.

„Первый изъ такихъ пароходовъ-театровъ былъ сооруженъ въ Казани искуснымъ антрепренеромъ-итальянцемъ г. Леани, въ 1863 году, но уже въ 1864 году онъ погибъ отъ ледохода на рѣкѣ Казанкѣ, гдѣ пароходъ былъ поставленъ на зимовку. Второй-же пароходъ-театръ, въ 1865 году, принадлежалъ извѣстному нынѣ русскому пѣвцу Д. А. Славянскому-Агреневу, тогда еще только входившему у насъ въ моду. Но и этотъ пароходъ-театръ за убыточностью своего предпріятія просуществовалъ только одинъ годъ. Третьимъ предпринимателемъ парохода-театра на Волгѣ былъ генералъ Вердеревскій, тогда „главный смотритель“ казенныхъ соляныхъ амбаровъ въ Нижнемъ-Новгородѣ. Но и этотъ пароходъ-театръ погибъ еще скорѣе своихъ предшественниковъ: г. Вердеревскій, за расхищеніе казенной соли, былъ судимъ и сосланъ въ Сибирь“.

Губернское земское собраніе.

Экстренное губернское земское собраніе открыто было вчера, во 2 часу дня, подъ предсѣдательствомъ губернскаго предводителя дворянства А. И. Приклонскаго.

Вопросы, вызванные предстоящимъ пріѣздомъ Ихъ Императорскихъ Величествъ.

Первымъ обсуждался вопросъ о пріемѣ Ихъ Императорскихъ Величествъ при посѣщеніи Ими Нижняго. Приняты предложенія управы: повергнуть къ стопамъ Государя Императора просьбу присутствовать на освященіи больничной церкви, которая къ тому времени будетъ готова и придѣлы которой будутъ во имя: Божіей Матери всѣхъ скорбящихъ, пророка Даніила, Николая Чудотворца и св. Царицы Александры. Постановленіе XXXI собранія о поднесеніи хлѣба-соли Ихъ Величествамъ на заказанномъ для этого блюдѣ—остается въ силѣ. Затѣмъ постановлено всеподданнѣйше просить Государя Императора о разрѣшеніи поднести Его Величеству отъ имени земства альбомъ съ фотографическими снимками кустарныхъ производствъ, картограммы и діаграммы, освѣщающія сельско-хозяйственное положеніе губерніи и очеркъ губерніи въ статистическомъ и сельско-хозяйственномъ отношеніи, а также Ея Величеству Государынѣ Императрицѣ—альбомъ со снимками кустарныхъ производствъ. Рѣшено всѣмъ гласнымъ присутствовать при освященіи церкви. На расходы по пріему при освященіи церкви ассигновано 5,000 р. Ассигновано еще по 50 р. на путевые расходы каждому изъ старшинъ, избранныхъ для присутствія на коронаціи Ихъ Величествъ.

О земской больницѣ.

Изъ доклада о земской больницѣ видно, что вслѣдствіе исключительныхъ условій нынѣшняго года, больница чрезвычайно переполнена; 713 челов. помѣщаются въ палатахъ, гдѣ кубическаго содержанія воздуха хватаетъ только на 545 чел. Сверхъ нормы принимается въ среднемъ 119 чел., максимумъ 168 челов. Переполненіе больницы, начавшееся съ 1893 г., вызвано частью выставкой, частью развитіемъ промышленности Нижняго. Заречная часть города, выставка, Гордѣевка, Молитовка и Катызы дали отъ 1 февраля по 20 апрѣля 609 больныхъ, проведшихъ 14,000 дней въ больницѣ. Двѣ трети больныхъ даетъ городъ, одну треть уѣздъ. Управа должна была, вслѣдствіе невыгодныхъ, передъ выставкой, условій контракта на поставку припасовъ, наплыва больныхъ, усиленія штата прислуги, прибавки послѣдней жалованья на время выставки, и проч., превысить смѣту на сумму 6,000—8,500 руб. Передержку эту она предлагала покрыть изъ запаснаго капитала, съ возвратомъ по смѣтѣ будущаго года, что собраніемъ и разрѣшено. На экстренные расходы по наружному ремонту больницы и иллюминацію ея въ торжественные дни ассигновано 2,000 руб. Третій больничный вопросъ—о назначеніи съ пріѣзжихъ больныхъ, не постоянныхъ жителей Нижегородской губер. платы по 1 р. 15 к., въ день вмѣсто 30 коп., прошелъ менѣе гладко. Гл. *Демидовъ* нашелъ, что „запереть дверь“ пришлому населенію будетъ, пожалуй, незаконно, а если эту мѣру не утвердятъ, то окажется, что для облегченія расходовъ по больницѣ не будетъ сдѣлано ничего. Гл. *Савельевъ* опасался, что земство попадетъ въ еще худшее положеніе, обязавшись принимать всѣхъ за 1 руб. 15 коп. Не лучше-ли прямо отказывать лишнимъ больнымъ? Гл. *Остафьевъ* высказалъ сожалѣніе о томъ, что владѣльцы фабрикъ не заботятся о больницахъ для своихъ рабочихъ и знать ихъ не хотятъ, какъ только они заболѣютъ. Лишняя плата побудитъ тѣ учрежденія, которыя обязаны строить больницы, озаботиться этимъ. Гл. *Михайловъ*, защищая проектъ управы, сказалъ, что увеличеніе платы, уменьшивъ расходы земства, уменьшитъ и стремленіе въ земскую больницу, куда идутъ всѣ, потому что тамъ и дешево, и хорошо. Выяснилось, что городскіе бараки иногда изъ за этого пустуютъ. Предсѣдатель управы *Хвощинскій*, возражая гл. *Демидову*, указалъ на полную законность, пока дѣйствуетъ старый уставъ, назначать какую угодно плату съ пришлаго населенія, оставляя прежнюю, 30 коп., для мѣстныхъ жителей. Предложеніе управы было въ концѣ концовъ принято.

Вопросы по народному образованію.

Слѣдующимъ обсуждался докладъ по народному образованію.

Въ этомъ докладѣ земская управа сообщила, что, для выполненія многихъ порученій, возложенныхъ на нее прошлымъ очереднымъ собраніемъ по школьному дѣлу, она встрѣтилась съ необходимостью собрать свѣдѣнія о современномъ положеніи народнаго образованія и остановилась на мысли сдѣлать это путемъ разсылки вопросныхъ листовъ народнымъ учителямъ. Эта мысль управы совпала съ подобнымъ-же предположеніемъ Общества взаимопомощи учителямъ и учительницамъ, которое просило управу доставить ему нѣсколько свѣдѣній, нужныхъ для дѣла взаимопомощи. Общество представило при этомъ даже проектъ вопросовъ, выработанный имъ. Воспользовавшись этимъ проектомъ, управа разослала учителямъ особыя программы и получила по нимъ, въ отвѣтахъ учителей, матеріалъ къ ознакомленію со школьнымъ дѣломъ настолько полный, интересный и цѣнный, что немедленно принялась за разработку послѣдняго въ своемъ статистическомъ отдѣленіи. Но разработка эта требуетъ извѣстныхъ затратъ и ради ея несомнѣнной пользы управа испрашиваетъ у собранія 400 р. на производство нужныхъ статистическихъ работъ надъ отвѣтами учителей. Кромѣ того, для того, чтобы не только губернское земство, но и всѣ уѣздныя, а также всѣ лица, интересующіяся народнымъ образованіемъ, могли воспользоваться добытыми полезными свѣдѣніями, необходимо ихъ, по окончаніи разработки, напечатать. Для напечатанія же ихъ нужно еще 400 р., которые управа также испрашиваетъ.

По вопросу о читальняхъ было постановлено, какъ извѣстно, прошлымъ очереднымъ собраніемъ, чтобы губернское земство дало на каждую единовременной субсидіи 100—150 р., исключительно для пріобрѣтенія книгъ. Но на первыхъ-же порахъ управа натолкнулась на слѣдующаго рода фактъ: одинъ землевладѣлецъ пожертвовалъ 900 руб., спеціально на пріобрѣтеніе книгъ для читальни-библіотеки, которую предложилъ открыть въ приветлужской мѣстности Макарьевскаго уѣзда. На 900 р. можно устроить очень хорошую библіотеку, и ни въ какомъ дальнѣйшемъ пополненіи книгами, за счетъ земской субсидіи, она уже не нуждается. Между тѣмъ, управа все-таки не можетъ открыть обезпеченную средствами на книги читальню: на содержаніе ея и наемъ для нея помѣщенія нѣтъ такихъ средствъ, а разрѣшенную для читаленъ земскую субсидію управа, въ силу постановленія собранія, не можетъ употребить ни на что, кромѣ книгъ. Управа обратилась къ сельскому обществу с. Воскресенскаго, черезъ земскаго начальника, съ просьбой о помощи для содержанія читальни, но отвѣтъ общества еще сомнителенъ. Въ виду всего этого управа проситъ объ измѣненіи редакціи прежняго постановленія по этому вопросу въ такомъ смыслѣ, чтобы субсидію въ 150 р. она могла давать не на одно только пополненіе читаленъ книгами, но и на содержаніе ихъ, въ формѣ ежегоднаго пособія на каждую по 50 р. въ теченіе трехъ лѣтъ. По истеченіи этого срока читальня должна содержаться на чье-нибудь пожертвованіе, частнаго лица или сельскаго общества; если-же такого пожертвованія не послѣдуетъ, то земство имѣетъ право взять читальню въ свое распоряженіе и перевести ее, куда захочетъ.

Складъ учебныхъ книгъ и принадлежностей, устройство котораго также рѣшено на прошломъ собраніи, потребуетъ, по докладу управы, 400 р. на первое обзаведеніе и на его содержаніе въ первый годъ, и 2,000 р. на закупку книгъ и др. учебныхъ предметовъ. Кромѣ того, управа испрашиваетъ разрѣшенія брать въ кредитъ у торговцевъ предметы, нужные для склада, на сумму не свыше 5,000 р.; учредить сельскіе коммиссіонерскіе склады, съ отчисленіемъ въ пользу агентовъ 5—10% съ выручки, и отпускать въ кредитъ уѣзднымъ управамъ, а также другимъ учрежденіямъ, учебныя пособія изъ склада. При этомъ прочитаны были подробности о такихъ-же складахъ земствъ олонецкаго, бологовскаго, рязанскаго и пр., гдѣ, какъ выяснилось опытомъ, склады не только не даютъ убытка, но приносятъ нѣкоторую прибыль на оборотный капиталъ.

Затѣмъ въ томъ-же докладѣ предлагается уполномочить управу отдать въ теченіе нынѣшняго года сельскимъ обществамъ въ ссуду, на построеніе школъ, до 5,000 руб. въ общей сложности, на основаніи временныхъ правилъ, утвержденныхъ для этой цѣли послѣднимъ земскимъ собраніемъ.

Кромѣ того, управа сообщила въ своемъ докладѣ, что постановленіе XXXI собранія о позаимствованіи изъ страхового капитала 50,000 руб. на образованіе губернскаго училищнаго фонда министромъ внутреннихъ дѣлъ отклонено.

Вопросы по народному образованію вызвали множество недоразумѣній и горячіе споры между гласными.

О Сѣверной дорогѣ.

По вопросу о Сѣверной дорогѣ, управа, сообщивъ вкратцѣ содержаніе обѣихъ записокъ соединенной коммиссіи, обращаетъ вниманіе собранія на то обстоятельство, что проектируемый путь отъ Нижняго къ Перми является прямымъ продолженіемъ существующей казенной московско-нижегородской дороги. Важность этого пути такъ очевидна и вѣроятная доходность его такъ значительна, что если-бы московско-нижегородская дорога принадлежала сколько-нибудь дѣятельному частному Обществу (а не казнѣ, всѣ финансовыя силы которой, въ желѣзнодорожномъ дѣлѣ обращены теперь на постройку великаго Сибирскаго пути), то нѣтъ сомнѣнія, что это Общество непремѣнно приступило-бы къ постройкѣ продолженія московско-нижегородской линіи до пересѣченія ея со строющеюся пермско-вятскою желѣзною дорогою. Промежутокъ не свыше 470 верстъ, остающійся между этими двумя дорогами, нельзя обойти безъ нарушенія жизненныхъ интересовъ не только мѣстнаго населенія, но и всего государства. Но въ виду инертности нашихъ капиталистовъ, ищущихъ для помѣщенія своихъ капиталовъ, такъ сказать наторенныхъ предпріятій, можно опасаться, что образованіе акціонернаго Общества для эксплуатаціи исключительно новаго пути изъ Нижняго на пермско-вятскую дорогу не состоится. Потому управа предлагаетъ экстренному собранію, въ виду огромныхъ преимуществъ нижегородскаго направленія Сѣверной дороги передъ всѣми остальными, теперь-же возбудить передъ правительствомъ ходатайство объ отдачѣ московско-нижегородской дороги съ торговъ въ аренду частнымъ предпринимателямъ, *съ непремѣннымъ условіемъ* обязать послѣднихъ соорудить на свой счетъ, въ самомъ ближайшемъ времени, желѣзную дорогу отъ Нижняго до пересѣченія со строющеюся пермско-вятской дорогой, а также устроить и иные желѣзнодорожные, ширококолейные и подъѣздные пути, которые признано будетъ необходимымъ провести отъ Нижняго и иныхъ пунктовъ предполагаемой магистрали. Сдача въ аренду московско-нижегородской дороги, приносящей нынѣ огромный поверстный доходъ, послужитъ для капиталистовъ гарантіей весьма значительной и при томъ устойчивой доходности новаго пути. Оффиціальное заявленіе о торгахъ на отдачу такого выгоднаго дѣла, какъ московско-нижегородская дорога непремѣнно заинтересуетъ массу капиталистовъ и приведетъ къ немедленному образованію акціонернаго Общества, которое и построитъ желѣзную дорогу отъ Нижняго на Востокъ.

Постановленія земскаго собранія по школьнымъ и др. вопросамъ.

Откладывая, за недостаткомъ мѣста, изложеніе большей части преній до завтра, приводимъ всѣ выше не упомянутыя постановленія собранія. На разработку статистическаго матеріала, собраннаго отъ учителей, ассигновано 400 р.; на напечатаніе его—400 р.; на устройство склада учебныхъ пособій—500 р.; на покупку книгъ для склада—2,000 руб.; разрѣшено: брать книги и учебныя пособія у торговцевъ въ кредитъ на сумму до 5,000 руб. и устроить сельскіе склады, съ вознагражденіемъ агентовъ по 10—15% съ выручки (прибыли); разрѣшено отпускать учебныя пособія въ кредитъ; ассигновано 5,000 руб. для ссудъ на постройку училищъ и 300 рублей на устройство двухъ библіотекъ, о которыхъ есть ходатайства отъ населенія. По вопросу о психіатрической колоніи постановлено: благодарить гг. Рукавишниковыхъ за пожертвованіе 24,000 р. на колонію и г. Моренова—25 дес. земли; управа уполномочена приступить немедленно къ устройству колоніи; на покупку земли, въ случаѣ неудобства мѣста, жертвуемаго г. Мореновымъ, разрѣшено до 10,000 руб.; принято предложеніе управы—ходатайствовать о дозволеніи продать пустырь въ Больничной улицѣ, стоящій менѣе 3,000 р., но за который одно лицо, въ видѣ пожертвованія на колонію, даетъ до 15,000 р. (всѣхъ средствъ на колонію имѣется до 41,000 руб.); образована, для устройства колоніи, коммиссія, въ которую избраны: П. П. Кащенко, А. А. Савельевъ, П. К. По-

---

Памяти Александра Серафимовича Гацисскаго.

(Умеръ 27 апрѣля 1893 года).

Среди суеты и мелочныхъ заботъ текущей жизни тѣмъ неотразимѣе встаетъ въ памяти такая личность, какъ Александръ Серафимовичъ Гацисскій. Человѣкъ, который умѣлъ всѣ проявленія своей дѣятельности ставить въ связь, какъ онъ самъ выразился по одному частному поводу, „не съ какой либо временной, а, такъ сказать, съ вѣчной и многообъемлющей точкой зрѣнія“, и не терять этой точки зрѣнія въ теченіе всей своей многотрудной и тревожной жизни, стойко и упорно проводя ее равно среди общаго сочувствія и среди общаго равнодушія, такой человѣкъ невольно долженъ приковывать къ себѣ наше вниманіе, болѣе того, удивленіе. Гдѣ почерпнулъ онъ эту, казалось, неисчерпаемую энергію духа, которая позволяла ему, физически слабому человѣку, въ теченіе многихъ лѣтъ быть въ своемъ городѣ, мало того, въ цѣломъ краѣ живымъ центромъ всего, что создавалось и дѣлалось во имя общаго развитія, гуманности, народнаго блага, общественнаго самосознанія? Мы находимъ одинъ отвѣтъ: въ той эпохѣ, которая властнымъ призывомъ своимъ поставила его на путь упорнаго труда, борьбы и испытаній, какъ поставила она на него не мало другихъ общественныхъ дѣятелей и писателей русской земли, истинныхъ борцовъ свѣта, добра и человѣчности, нѣкогда стойкіе ряды которыхъ дошли до нашего времени лишь въ лицѣ немногихъ ветерановъ, какъ будто нарочно сохраненныхъ судьбою, чтобы дать намъ понятіе о могучихъ силахъ того поколѣнія. Самъ Александръ Серафимовичъ говоритъ объ этомъ слѣдующимъ образомъ въ предисловіи къ XI тому „Нижегородскаго Сборника“: „Принадлежа всѣмъ существомъ своимъ къ той эпохѣ русской исторіи, которая по справедливости называется эпохою обновленія, начавъ сознательную дѣятельность нашу съ громаднаго подъема духа при видѣ паденія крѣпостного права и всей, связанной съ нимъ, неправды, мы, по старой привычкѣ, не унываемъ, и если иногда съеживаемся въ настоящемъ, то не можемъ не вѣрить въ полное жизни будущее“...

Эти слова были написаны имъ въ 1890 г., за два года до смерти. Можно судить, какъ горяча и свѣжа была эта вѣра, когда юношею, 23 лѣтъ, А. С. Гацисскій, только что окончившій въ 1861 году курсъ юридическаго факультета въ казанскомъ университетѣ, принялъ приглашеніе занять должность редактора неоффиціальной части *Нижегородскихъ Губернскихъ Вѣдомостей* съ цѣлью „оживить изданіе“. Уже въ университетѣ, подъ вліяніемъ господствовавшихъ тогда въ провинціи теченій общественной мысли, сложилась у Гацисскаго, какъ руководящая идея его жизни, идея служенія областному самосознанію. Эту идею принесъ онъ и въ свою открывшуюся журнальную дѣятельность. Нашлись товарищи, готовые поддержать молодого литератора, нашлись сотрудники; изъ самыхъ отдаленныхъ захолустій, Лукоянова, Сергача и тому подобныхъ угловъ, посыпались корреспонденціи, порою наивныя, но всегда благодарныя тому, кто далъ возможность хотя сколько нибудь высказаться накопившимся наблюденіямъ, мыслямъ, пожеланіямъ. Съ 1863 года А. С. Гацисскій, не удовлетворяясь своей работой въ неоффиціальной части *Губернскихъ Вѣдомостей*, выступаетъ редакторомъ *Нижегородскаго Ярмарочнаго Справочнаго Листка* въ сотовариществѣ съ секретаремъ нижегородскаго губернскаго статистическаго комитета А. П. Смирновымъ, а послѣ смерти его, въ 1865 г., одинъ. Къ сожалѣнію, какъ впрочемъ, этого и можно было ожидать при условіяхъ, въ которыхъ стояла такая печать, какъ *Губернскія Вѣдомости* и *Ярмарочный Листокъ*, публицистическіе планы Александра Серафимовича скоро должны были съузиться въ очень тѣсныя рамки. Также печально окончилось другое начинаніе, къ которому горячо примкнулъ было А. С.,—изданіе въ Казани *Камско-Волжской Газеты* (1872—74 гг.) съ редакторомъ—издателемъ Н. Я. Агафоновымъ во главѣ и кружкомъ товарищей Гацисскаго въ качествѣ ближайшихъ сотрудниковъ.

Всѣ эти неудачи, хотя и не поколебали вѣры А. С. въ будущность провинціальной прессы, однако направили его силы на нѣсколько иной путь. Онъ сдѣлалъ тотъ выводъ, что провинціальная печать надолго еще должна ограничиваться собираніемъ бытового, этнографическаго и статистико-экономическаго матеріала. Уже изъ этого видно, какъ совершенно справедливо говоритъ одинъ изъ біографовъ А. С. Гацисскаго*), что въ сущности А. С. Гацисскій не былъ совсѣмъ журналистомъ. Кабинетные пріемы его писательства, историческая складка ума, все это отвлекало его на иную работу.

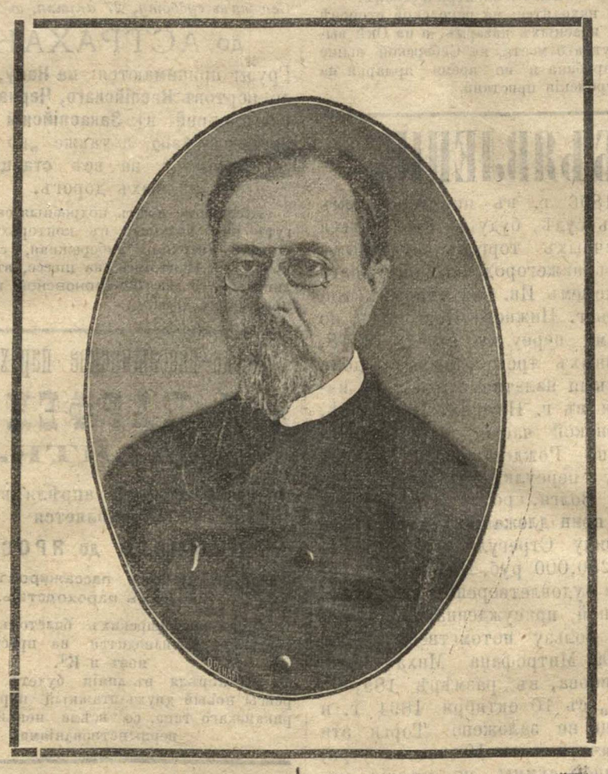

Съ этого времени начинается его дѣятельность по изданію матеріаловъ, касающихся преимущественно нижегородскаго края. Его „Сборникъ въ память второго статистическаго съѣзда“, его „Нижегородскій Сборникъ“, изданный къ 1875 году уже въ составѣ четырехъ томовъ, обратили на себя вниманіе не только спеціалитовъ, но всѣхъ, работавшихъ въ томъ-же направленіи въ провинціи. Глубокое знаніе края, знаніе не въ общихъ только чертахъ, но то детальное, мелочное знакомство, которое дается только любовнымъ отношеніемъ къ тому краю, который сталъ роднымъ, близкимъ, постепенно создавало А. С. Гацисскому то не столько высокое, сколько почетное общественное положеніе, которое онъ занималъ до конца своей жизни въ Нижнемъ-Новгородѣ. Приходитъ время, и онъ становится непремѣннымъ членомъ чуть не всѣхъ общественныхъ учрежденій города, участникомъ земскаго и городского самоуправленія, секретаремъ городской думы, секретаремъ губернскаго статистическаго комитета, вліятельнѣйшимъ членомъ и почти всегда однимъ изъ учредителей всѣхъ образовательныхъ и гуманныхъ учрежденій Н.-Новгорода. Постепенно общественная дѣятельность, многосложная и хлопотливая, отвлекаетъ къ себѣ почти всѣ его силы. Только досуги можетъ онъ посвящать своему излюбленному дѣлу собиранія мѣстныхъ матеріаловъ и разработкѣ исторической литературы и документовъ. *Нижегородскій Сборникъ* выходитъ томъ за томомъ, становясь изданіемъ все болѣе и болѣе солиднымъ по характеру своего содержанія. Послѣдніе томы его (VII—X) представляютъ уже собою не собраніе случайныхъ и разрозненныхъ монографій, статей и этнографическихъ замѣтокъ, какъ въ началѣ, а матеріалы сплошного изслѣдованія кустарной промышленности нѣсколькихъ уѣздовъ губерніи. А. С. доставалъ на то силы и средства, доставалъ средства на изданіе трудовъ, работалъ упорно, настойчиво и безкорыстно, и прекратилъ свою дѣятельность въ этомъ направленіи только къ концу восьмидесятыхъ годовъ, когда губернское земство не безъ участія и значительной доли вліянія А. С. Гацисскаго, ассигновало средства на полное и научное изслѣдованіе всей губерніи, сначала въ естественно историческомъ отношеніи, а затѣмъ въ статистико-экономическомъ.

Тогда этого рода дѣятельность А. С. ушла исключительно въ предѣлы его кабинета. Получая нѣкоторое удовлетвореніе въ возможности, какъ онъ самъ шутливо писалъ о себѣ, „ступать по стогнамъ града и почти безошибочно опредѣлять встрѣчающихся ему на пути угольщиковъ изъ Красной-Рамени, грушевниковъ изъ Сіухи, штукатуровъ изъ Бѣлгородья, столяровъ-пуреханъ изъ Жаровъ“, А. С. какъ-бы насытилъ свою пытливость и интересъ къ современности и съ годами все болѣе уходилъ мыслью въ историческое прошлое нижегородскаго края. Со времени основанія имъ „Нижегородской губернской ученой архивной коммиссіи“, онъ всецѣло, по скольку то позволяетъ ему его служебное положеніе, отдается ея интересамъ, устраиваетъ и собираетъ ея архивъ, библіотеку, ведетъ обширную переписку, разыскиваетъ и достаетъ даже изъ другихъ городовъ интересные для своего края документы. А вечерніе, или, точнѣе говоря, ночные часы, вмѣсто отдыха онъ посвящалъ разборкѣ этихъ матеріаловъ. Объ этой сторонѣ его жизни, мы писали слѣдующее въ другомъ мѣстѣ *) подъ непосредственнымъ впечатлѣніемъ его кончины.

„Поздно ночью, проходя однимъ изъ переулковъ на окраинѣ города мимо скромнаго деревяннаго дома, вы невольно обращали вниманіе на освѣщенныя окна мезонина. Далеко за полночь тамъ горѣла лампа, освѣщая одинокую фигуру человѣка, склонившагося надъ письменнымъ столомъ. А кругомъ груды архивныхъ матеріаловъ, труды историческихъ Обществъ, старинныя рукописи и бумаги...

Это тотъ же А. С. Гацисскій, тотъ же, кого вы еще такъ недавно днемъ могли видѣть въ самомъ разгарѣ общественной дѣятельности. Сюда, въ невозмутимый покой рабочаго кабинета, уходилъ онъ отъ сложныхъ перипетій и треволненій современной общественной жизни, чтобъ „пыль вѣковъ отъ хартій отряхнувъ“, погрузиться въ давно минувшія времена дорогого ему нижегородскаго края. Въ этомъ заключался его единственный отдыхъ, едва ли не единственная лучшая отрада его жизни. Здѣсь подъ перомъ Александра Серафимовича изъ пыли и забвенія возродился „Нижегородскій лѣтописецъ“.

И величавый полетъ исторіи, всеисцѣляющимъ вѣяніемъ своихъ незримыхъ крыльевъ закрывалъ свѣжія раны его оскорбленнаго сердца, заставлялъ забывать дневныя невзгоды. Его мысль отдыхала, переживая тѣ времена, когда зло и добро выражалось въ простыхъ и наивныхъ, хотя и грубыхъ формахъ, когда враговъ донимали въ могучемъ бою, а не извѣтами, уколами самолюбія и мелкой интригой, когда въ рукопашной схваткѣ тяжелые бердыши звенѣли о желѣзныя кольчуги, тучи стрѣлъ застилали небо, а на крѣпостныхъ стѣнахъ, блистая шеломами, стояли ратники за святую вѣру и родную землю.

Но и прелесть ученыхъ трудовъ, и тишина рабочаго уединенія не сохранили намъ это благородное сердце, равно умѣвшее отзываться какъ на самыя отдаленныя невзгоды, проносившіяся надъ роднымъ краемъ, такъ и на бѣдствія дней современныхъ“.

27-го апрѣля 1893 года Александра Серафимовича Гацисскаго не стало. И теперь снаружи дома, надъ окномъ его бывшаго рабочаго кабинета, прибита доска, на которой вы читаете надпись: „Городское начальное училище имени Александра Серафимовича Гацисскаго“, и звонкія дѣтскія голоса оглашаютъ комнаты, гдѣ жилъ, работалъ, размышлялъ и умеръ тотъ, всѣ силы котораго были отданы главнымъ творцамъ народнаго самосознанія—школѣ и печати.

М. А. Плотниковъ.

*) Вл. Короленко. Изъ исторіи областной печати. *Рус. Вѣд.* 1894 №№ 319, 327, 339.

*) *Волжскій Вѣстникъ* 1893 г. № 141. Памяти А. С. Гацисскаго.

зернъ, І. П. Кутлубицкій, А. В. Баженовъ и А. Я. Садовскій. Постановлено обжаловать въ сенатъ рѣшеніе губернскаго присутствія, которымъ отмѣнено постановленіе XXXI губ. собранія объ исключеніи изъ смѣтъ уѣздныхъ земствъ арзамасскаго, балахнинскаго и лукояновскаго суммъ, которыя по закону 1 іюня 1895 г. должны поступить въ распоряженіе губернскаго земства на составленіе дорожнаго капитала. Принято предложеніе управы ходатайствовать объ устройствѣ въ Нижнемъ, послѣ выставки, изъ экспонатовъ послѣдней, художественно-промышленнаго музея, подобно тому какъ это было сдѣлано въ Москвѣ, при чемъ губернское земство возьметъ на себя надзоръ за музеемъ. По вопросу о Сѣверной дорогѣ, въ виду того, что правительство, озабоченное проведеніемъ сибирскаго пути, можетъ отказать въ средствахъ на дороги болѣе мелкія, постановлено: возбудить ходатайство въ томъ смыслѣ, какъ предложила управа.

Мѣстная хроника.

Богослуженіе. Въ воскресенье, 28 апрѣля, преосвященный Владиміръ совершаетъ литургію въ Трехсвятительской церкви.

Церковный парадъ. Сегодня, 27 апрѣля, по случаю дня рожденія Государя Наслѣдника Цесаревича Георгія Александровича, назначенъ церковный парадъ войскъ мѣстнаго гарнизона при церкви въ манежѣ. Для участія въ парадѣ назначено по 1 ротѣ отъ Кремлевскаго, Князьминскаго и Окскаго баталіоновъ при оркестрѣ музыки. Командовать парадомъ будетъ полковникъ Краузе.

Золотое обращеніе. Въ виду золотого обращенія, министерство финансовъ, для опредѣленія оборотовъ золота, предложило мѣстной казенной палатѣ ежемѣсячно доставлять въ министерство по телеграфу свѣдѣнія объ оборотахъ съ золотомъ, какъ въ губернскомъ, такъ и въ уѣздныхъ казначействахъ. Свѣдѣнія эти должны заключать въ себѣ данныя о поступленіи, расходѣ и остаткѣ золота и депозитныхъ квитанцій, какъ по суммамъ государственнаго казначейства, такъ и по суммамъ, не принадлежащимъ казнѣ. По настоящее время обороты съ золотомъ, какъ въ губернскомъ, такъ и уѣздныхъ казначействахъ, весьма незначительны.

Засѣданіе губернскаго присутствія. Въ понедѣльникъ, 29 апрѣля, въ помѣщеніи губернскаго правленія, имѣетъ быть, подъ предсѣдательствомъ г. начальника губерніи Н. М. Баранова, засѣданіе губернскаго присутствія по судебнымъ дѣламъ. На предстоящее засѣданіе вносятся 113 дѣлъ. Между гражданскими дѣлами преимущественно являются тяжбы крестьянъ объ усадьбахъ. Между уголовными есть нѣсколько дѣлъ объ оскорбленіяхъ должностныхъ лицъ.

Отклоненное постановленіе. Постановленіе XXXI земскаго губернскаго собранія объ образованіи училищнаго фонда губернскаго земства, въ 50,000 р., на позаимствованіе изъ страхового капитала, министерствомъ внутреннихъ дѣлъ отклонено.

Ремонтъ каѳедральнаго собора. Начатый въ іюлѣ прошлаго года ремонтъ каѳедральнаго собора предположено закончить къ 15 мая. Ремонтъ собора произведенъ на средства старосты его нижегородскаго купца П. К. Сотникова и стоитъ всего болѣе 30,000 руб. Съ самаго основанія собора, т. е. съ 1832 г., капитальнаго ремонта въ немъ произведено не было. Въ настоящее время почти закончены работы по реставраціи всей стѣнной иконописи художникомъ-иконописцемъ Софоновымъ, которымъ реставрирована иконопись въ Благовѣщенскомъ соборѣ въ Москвѣ, при чемъ вновь написанныя изображенія Спасителя въ куполѣ и четырехъ евангелистовъ по бокамъ представляютъ точныя копіи съ картинъ извѣстнаго художника Васнецова. Весь иконостасъ промывается, нижній-же ярусъ его заново позолоченъ, позолочены также кіоты мѣстныхъ иконъ. По правой и лѣвой сторонамъ собора будутъ поставлены два ковчега-гробницы подъ громадными балдахинами, въ которыхъ будетъ помѣщено до 50 иконъ съ частями святыхъ мощей.

Наружныя стѣны собора въ настоящее время чистятся; съ 29 апрѣля приступятъ къ окраскѣ ихъ подъ цвѣтъ подольскаго мрамора, главы-же собора будутъ выкрашены бѣлой краской. Работы по ремонту собора нѣсколько задержались, благодаря отсутствію и дороговизнѣ рабочихъ рукъ. Одновременно съ окончаніемъ ремонта въ соборѣ заканчиваются работы по ремонту нижняго соборнаго храма съ усыпальницей Минина; работы эти производятся на счетъ города и стоятъ около 5,000 руб. Въ настоящее время соборъ почти освобожденъ отъ лѣсовъ и первое торжественное служеніе назначено на 9 мая.

Библіотечный комитетъ. Вчера въ Нижній-Новгородъ возвратился А. В. Баулинъ. На будущей недѣлѣ, подъ предсѣдательствомъ г. Баулина, имѣетъ быть засѣданіе комитета городской библіотеки, на которомъ, между прочимъ, будетъ доложенъ отчетъ о дѣятельности ея за прошлый годъ.

Наблюденіе за исполненіемъ закона объ охотѣ. По распоряженію г. начальника губерніи, по полиціи сдѣлано распоряженіе установить особенно строгое наблюденіе за недопущеніемъ привоза въ городъ дичи въ весеннее время и до 1 іюля.

Ярмарочный театръ. Во исполненіе приказа г. начальника губерніи, собственникомъ ярмарочнаго театра Н. Н. Фигнеромъ пріобрѣтена паровая пожарная машина въ 20 силъ. Для опредѣленія мѣста постановки ея въ театрѣ вчера театръ этотъ былъ осмотрѣнъ особой коммиссіей въ составѣ и. д. полиціймейстера И. Е. Косткина, ярмарочнаго архитектора А. И. Ширшева и другихъ лицъ. Машина будетъ поставлена во дворѣ.

Азартныя игры. На Нижнемъ базарѣ, въ мѣстности между Красными казармами и городской стѣной, ежедневно можно наблюдать кучки обитателей Милліонной улицы, играющихъ въ „орлянку", „ремешекъ", карты и другія азартныя игры. Въ игрѣ принимаютъ участіе даже дѣти 10—12 лѣтъ. Необходимо обратить на это вниманіе.

Поливка улицъ. Послѣ весьма продолжительнаго бездождія, вчера прошелъ первый дождь. Кромѣ полей, для которыхъ онъ необходимъ, прошедшій дождь, хотя на время избавилъ горожанъ отъ страшной пыли, которой такъ много въ нынѣшнюю весну, благодаря, между прочимъ, обилію разныхъ строительныхъ работъ. Предполагавшаяся поливка хотя центральныхъ улицъ почему-то и по настоящее время не введена, несмотря на то, что недостатка въ водѣ, на который указывалось городской управой въ прошломъ году, не имѣется и работы по устройству водопровода давно закончены. Какъ мы слышали, причина замедленія по введенію поливки кроется въ томъ, что поливные аппараты были доставлены несогласные съ заказомъ, почему и были возвращены обратно для замѣны другими, которые до сего время въ Нижній еще не доставлены.

Изъ камеры мирового судьи. Крестьянинъ Семенъ Терентьевъ Курицынъ нашелъ на Нижнемъ базарѣ, около виннаго склада, Фролова 150 р. денегъ и, не сдѣлавши объ этомъ никакого заявленія, присвоилъ деньги себѣ. Между тѣмъ приказчикъ Фролова, мѣщанинъ Звѣревъ, видѣлъ, какъ Курицынъ поднялъ деньги, почему Курицынъ и былъ привлеченъ къ отвѣтственности. Вчера на разбирательствѣ этого дѣла у мирового судьи 3 уч. выяснилось, что Курицынъ зналъ, что эти деньги были потеряны крестьяниномъ Мохинымъ, почему мировой судья приговорилъ Курицына за присвоеніе къ заключенію въ тюрьмѣ на 5 мѣсяцевъ.

Кража. 25 апрѣля у кр. О. О. Головача, по Ошарской ул., въ домѣ бывшемъ Григорьева, солдатской вдовой Любовью Михайловой Гавриловой похищено 2 сундука, въ которыхъ находилось 300 паръ сорочекъ и кальсоновъ, стоющихъ 80 руб., и 50 руб. денегъ.

СЕГОДНЯ, 27 АПРѢЛЯ: 1) архіерейское служеніе въ Алексѣевской церкви по случаю дня рожденія Наслѣдника Цесаревича; 2) церковный парадъ войскъ; 3) общее собраніе членовъ нижегородскаго отдѣла техническаго Общества; 4) общее собраніе членовъ администраціи по дѣламъ А. В. Долгова.

НАВИГАЦІОННЫЯ ВѢСТИ.

Прибыль воды въ рр. Волгѣ и Окѣ. За прошедшія сутки прибыло воды въ рр. Волгѣ и Окѣ въ Нижнемъ 5 вер., всей прибыли воды 11 ар. 12 вер., за вчерашній день прибыло 2 вер.

Новое пароходство. На-дняхъ начались ежедневные рейсы—вновь открывшагося пароходнаго товарищества Г. Н. Сухарева и И. И. Фанталова по р. Окѣ между Нижнимъ-Новгородомъ и Горбатовомъ.

Новый пароходъ. Въ маѣ мѣсяцѣ изъ Спасскаго затона выйдетъ на Волгу вновь построенный пароходъ Общества „Кавказъ и Меркурій"—„Великая Княжна Ольга Николаевна". Пароходъ этотъ построенъ по типу легко-пассажирскаго парохода того-же Общества „Императоръ Александръ II-й".

Новый пароходъ. Вновь построенный на Сормовскомъ заводѣ двухэтажный пароходъ А. Я. Парфенова войдетъ въ линію товаро-пассажирскаго сообщенія между Н.-Новгородомъ и Рыбинскомъ съ 30 апрѣля сего года. Пароходъ этотъ будетъ называться „Парфеновъ".

Суда, стоящія у города. Въ районѣ рѣкъ Волги и Оки у города въ настоящее время находится судовъ груженыхъ 121, порожнихъ 471 и пароходовъ 107, а всего 699 судовъ.

Всероссійская выставка.

Мировые судьи. Вчера въ казенной палатѣ получено увѣдомленіе изъ министерства финансовъ о томъ, что г. министромъ юстиціи командируются на выставку два чиновника судебнаго вѣдомства для исполненія обязанностей мировыхъ судей на выставкѣ. На личное вознагражденіе командируемыхъ и на разные иныя расходы по должности отпущено 6 тыс. руб.

Выставочные поѣзда. Во время всероссійской нижегородской выставки устанавливается прямое сообщеніе черезъ Москву: 1) Петербурга съ Нижнимъ въ пассажирскихъ поѣздахъ московско-нижегородской жел. дороги № 25, отходящемъ изъ Москвы въ 7 ч. 15 м. вечера, и № 25, прибывающемъ обратно въ Москву въ 5 ч. 29 м. ночи, для пассажировъ всѣхъ 3-хъ классовъ, и для пассажировъ 1-го и 2-го классовъ въ скорыхъ выставочныхъ поѣздахъ той же дороги—№ 28, отходящемъ изъ Москвы въ 12 ч. 50 м. ночи, и № 27, прибывающемъ изъ Нижняго въ 8 ч. 30 м. утра, при чемъ за проѣздъ въ скорыхъ поѣздахъ взимается особая дополнительная плата. 2) Варшава-Нижній для пассажировъ 1-го и 2-го классовъ въ почтовыхъ поѣздахъ №№ 3 и 4, находящихся въ движеніи въ настоящее время. 3) Харьковъ-Нижній въ пассажирскихъ поѣздахъ нижегородской дороги № 8, отходящемъ изъ Москвы въ 12 ч. ночи, и № 7, прибывающемъ обратно въ 8 ч. 9 м. утра, для пассажировъ всѣхъ 3-хъ классовъ.

Выгрузка экспонатовъ. Вчера, 26 апрѣля, въ Н.-Новгородъ прибылъ начальникъ московско-нижегородской желѣзной дороги инженеръ-полковникъ Н. К. Шауфусъ. Пріѣздъ г. Шауфуса находится въ связи съ необходимостью принятія мѣропріятій къ устраненію въ дальнѣйшемъ непроизводительныхъ простоевъ груженыхъ вагоновъ, прибывающихъ въ Нижній-Новгородъ съ экспонатами всероссійской выставки. Въ виду несоотвѣтствія разгрузочныхъ средствъ (28 вагонетокъ на всю выставку) съ количествомъ прибывающихъ экспонатовъ, за послѣднее время число разгружавшихся ежедневно вагоновъ было значительно менѣе числа прибывавшихъ на выставку вагоновъ съ экспонатами, благодаря чему день-ото-дня остатокъ неразгруженныхъ вагоновъ на выставкѣ все увеличивался, достигнувъ къ настоящему времени около 600. Какъ мы слышали, для болѣе успѣшнаго веденія выгрузки, выставочное управленіе, за отказомъ выполненія вагонетокъ за границей, увеличиваетъ число ихъ заказомъ новыхъ въ Москвѣ; кромѣ того, разгрузку экспонатовъ предположено допустить и помимо обязательнаго посредства для этого вагонетокъ переносной дороги.

Театръ и музыка.

Намъ сообщаютъ слѣдующій репертуаръ драматической труппы ярмарочнаго театра въ выставочное время: Бѣшенныя деньги, Темная сила, Укрощеніе строптивой, Собака садовника. Женитьба, Мужъ знаменитости, Послѣдняя воля, Невольницы, Волки и овцы, Эрнани (4-й актъ), Таланты и Поклонники, Старый закалъ, Честь, Золото, Кручина, Дмитрій Самозванецъ, Изломанные люди, Дворянское гнѣздо, Венецейскій истуканъ, Лѣсъ, Горе отъ ума, Уріэль Акоста, Отелло, Надо разводиться, Скупой, Друзья дѣтства, Гамлетъ, Madame Sans-Gene, Плоды просвѣщенія. Кромѣ того, при нѣкоторыхъ главныхъ пьесахъ будутъ даны и водевили.

Маленькій фельетонъ.

Экстренное губернское земское собраніе помѣстилось вчера въ маленькой залѣ губернской управы, гдѣ едва хватало мѣста для гласныхъ. Публика, которой, правда, было немного, большею частью стояла, двое-трое размѣстились на маленькомъ диванчикѣ въ углу залы, а кое-кто даже сидѣлъ на столѣ, закинутомъ въ уголокъ между наружной стѣной и печкой.

Тѣснота и отсутствіе торжественной обстановки большого зала дворянскаго собранія повліяли и на ходъ совѣщаній, на форму ихъ. Никогда въ общественныхъ собраніяхъ не говорятъ одновременно такъ много ораторовъ, какъ это было вчера на собраніи. Иногда положительно невозможно было оріентироваться въ томъ, что говорится, чего гласные хотятъ, о чемъ спорятъ. Это, несомнѣнно, затягивало засѣданіе и мѣшало уясненію обсуждаемыхъ вопросовъ. Дѣло не въ формѣ ради формы, и вовсе не требуется постановки ораторской трибуны въ залѣ земскихъ собраній. извѣстный внѣшній порядокъ преній необходимъ потому, что онъ облегчаетъ усвоеніе сущности предмета.

Управа вчера впервые выступила въ полномъ своемъ составѣ. Отъ ея имени говорили всѣ входящія въ нее лица. Новый членъ управы г. Турчаниновъ преимущественно защищалъ докладъ по народному образованію, который подвергся жестокимъ нападкамъ со стороны оппозиціи. Г. Турчаниновъ неуклонно стоялъ за всѣ предложенія доклада и уличалъ своихъ противниковъ, съ документами въ рукахъ, въ томъ, что они плохо усвоили себѣ постановленія послѣдняго очередного собранія.

Уличалъ, и уличилъ. Сдѣлать это было тѣмъ легче, что лидеромъ оппозиціи на этотъ разъ выступилъ г. Обтяжновъ, который не имѣлъ чести быть на послѣднемъ земскомъ собраніи. Г. Обтяжновъ — ораторъ многословный, весьма настойчивый, не легко сдающійся. Онъ то и дѣло вскакиваетъ съ мѣста и произноситъ по монологу съ чрезвычайною стремительностью. Онъ горячо доказывалъ, что надо-же, наконецъ, не ради чего иного, какъ только лишь ради принципа,—отдѣлить земскій карманъ отъ сословнаго (имѣя при этомъ въ виду только крестьянское сословіе). Какъ принципъ нижегородскаго земства, г. Обтяжновъ выставляетъ такое положеніе: „Намъ нельзя слѣдовать всему тому хорошему, что дѣлается другими губерніями", и прибавилъ: „богатыми губерніями, какъ, напр., Олонецкая". Въ вопросѣ о народномъ образованіи г. Обтяжновъ, впрочемъ, оставилъ принципы въ сторонѣ. Управа просила, чтобы ей въ принципѣ губернское собраніе сказало, что оно не противъ того, чтобы суммы, ассигнованныя на открытіе и обзаведеніе сельскихъ библіотекъ, были назначаемы на ихъ содержаніе, когда то требуется обстоятельствами. Такъ какъ управа настаивала на принципѣ, то г. Обтяжновъ счелъ нужнымъ, вслѣдъ за другимъ оппонентомъ, потребовать отъ управы конкретныхъ данныхъ, т.-е. на этотъ разъ точнаго опредѣленія того, чего не знаетъ никто.

Однимъ изъ оппонентовъ, не знающимъ другихъ принциповъ, кромѣ „примѣнительно къ обстоятельствамъ", высказана была и подхвачена его соратниками сентенція, которую мы много разъ уже слышали и слышимъ чуть только заходитъ рѣчь о народномъ образованіи. „Надъ нами не каплетъ, губернія не провалится, если мы отложимъ рѣшеніе вопроса о народномъ образованіи на болѣе или менѣе продолжительное время". Мы слышали тѣже самыя рѣчи въ думѣ, когда тамъ обсуждался вопросъ о народной читальнѣ. Можно думать, что губернскіе гласные не нашли никакихъ новыхъ доводовъ противъ читаленъ и заимствовали ихъ у гласныхъ городской думы. „Не горитъ дѣло. Не будете вы во время выставки читать. Отложить вопросъ". Г. Тарховъ на это совершенно резонно замѣтилъ, что земство 30 лѣтъ все откладываетъ дѣло народнаго образованія.

Г. Тарховъ оказался настойчивѣе самого предсѣдателя управы. Г. Хвощинскій уже готовъ былъ присоединить и свой голосъ къ тѣмъ, которые полагали, что надъ нами не каплетъ и не горитъ, и что съ дѣломъ народнаго образованія спѣшить незачѣмъ. „Такъ какъ собраніе за то, чтобы отложить вопросъ, то и я тоже предлагаю". „Позвольте,—возразилъ на это г. Тарховъ,—въ собраніи есть голоса *за* и *противъ* доклада. Давайте баллотировать". Отбой г. Хвощинскаго не удался, и собраніе, въ концѣ концовъ, приняло докладъ управы, хотя и послѣ долгихъ преній. Чтобы провалить докладъ, оппозиція прибѣгла даже къ метафизикѣ. „Идея безконечна, профессія конечна",—это говорилось съ цѣлью доказать, что если въ рукахъ земства земледѣльческій складъ идетъ хорошо, то это потому, что онъ находится въ распоряженіи профессіи, тогда какъ книжный складъ будетъ въ вѣдѣніи идеи. Метафизику никто не нашелся возразить, что и земледѣльческій и книжный склады—оба будутъ въ вѣдѣніи одной и той-же губернской управы.

Оппозиція, въ концѣ концовъ, была побита. Но она старалась уйти съ поля битвы съ возможно большимъ урономъ для непріятеля. Съ восторгомъ, поэтому, членами оппозиціи повторялся брошенный кѣмъ-то каламбуръ, въ которомъ „запасный" капиталъ земства названъ „опаснымъ", такъ какъ весь онъ въ долгахъ.

Управа въ общемъ защищалась слабо. Отчего,—не знаю. Можетъ быть оттого, что дѣло, за которое она ратовала въ своемъ докладѣ, само за себя говорило. Въ самой управѣ, впрочемъ, обнаружился расколъ: одинъ вотируетъ за одно, другой—за другое. Хорошо, что управа теперь настолько многочисленна, что образовавшееся въ ней большинство само по себѣ довольно вѣско.

Мои отрывочныя замѣтки не могутъ дать цѣльной картины вчерашняго собранія. Поэтому я прибавлю еще нѣсколько общихъ замѣчаній. По стойкости оппозиціи, по чрезвычайной ея наклонности къ обструкціонизму, по многоглаголивости ея ораторовъ, вчерашнее собраніе производило гораздо болѣе непріятное впечатлѣніе, чѣмъ послѣднее очередное собраніе, на которомъ оппозиція долго и упорно боролась противъ всего, что въ предложеніяхъ управы, коммиссій или въ отдѣльныхъ замѣчаніяхъ гласныхъ, носило характеръ прогрессивный. Можетъ быть, благодаря этому, и защита несомнѣнно хорошихъ и полезныхъ предложеній управы со стороны ея сторонниковъ казалась недостаточно сильной. Защитники даже то и дѣло расходились во взглядахъ съ управой. Все это признаки непріятные. И хотя тревогу бить еще рано, но тѣмъ не менѣе нельзя не порекомендовать нѣкоторой осторожности на будущее время. Вѣдь оппозиція уже тѣмъ сильна, что у нея есть объединяющій принципъ: возражать противъ всего, что исходитъ не изъ ея среды. Держась такого правила, нѣтъ ничего легче дѣйствовать: стоитъ только противъ всего возставать. Противъ такой тактики также необходимо единеніе, тѣмъ болѣе полное, чѣмъ сильнѣе оппозиція. Такого единенія во вчерашнемъ собраніи, къ сожалѣнію, не было, и сама управа подавала примѣръ нежелательной розни.

* * *

Внутреннія извѣстія.

(*Отъ нашего корреспондента*).

Деревня Бурцево, Доскинской волости, Нижегородскаго уѣзда. (*Доставка корреспонденціи*). Съ распространеніемъ грамотности все больше и больше обращаетъ на себя вниманіе неудовлетворительность доставки корреспонденціи въ нашихъ селахъ и деревняхъ. Большею частью письма и газеты пересылаются „при оказіи", то есть вручаются для передачи сотскому или кому нибудь другому, не отказывающимся разыграть временно роль почтальона. Нашъ бурцевскій сотскій часто по нѣскольку дней держитъ у себя письма, и вѣроятно, немало писемъ пропадаетъ, не достигая адресата. И много неудобствъ проистекаетъ изъ такого „порядка". Одинъ бурцевскій крестьянинъ вызывается письмомъ явиться въ пароходную контору никакъ не позже 12 марта, но сотскій почтальонъ передалъ письмо только 15 марта. Одна женщина пропустила сроки подачи бумагъ въ окружный судъ и все потому, что сотскій „позабылъ" объ ея письмѣ и т. д., и т. д. И не дешево обходятся эти доставки нашимъ сельскимъ жителямъ: импровизированнымъ почтальонамъ за всякую записку приходится давать „на чай", иначе исчезнетъ послѣдній стимулъ нашей деревенской почтовой аккуратности и корреспонденція, какъ обуза, будетъ безслѣдно пропадать. Надо-бы какъ нибудь измѣнить эти порядки.

Молога. (*Культурный городъ*).—Въ полномъ смыслѣ этого слова можетъ быть названъ культурнымъ городомъ Молога, Ярославской губ. Въ Мологѣ 3,500 жителей; городъ содержитъ четыре училища; нуждающимся ученикамъ безплатно выдаются учебныя пособія, отказа въ пріемѣ не встрѣчается. На пожертвованіе купца Подосенова устроена прекрасная гимнастическая школа. Существуетъ публичная библіотека. Городъ имѣетъ своего врача, фельдшерицу-акушерку, двухъ сидѣлокъ для ухода за больными на дому; содержитъ амбулаторію съ безплатнымъ отпускомъ лѣкарствъ для бѣдныхъ жителей города; при лѣчебницѣ имѣется складъ книгъ по популярной гигіенѣ, доступной для всѣхъ, Устроена дезинфекціонная камера. Прекрасно поставлена благотворительная часть въ городѣ: городъ разбитъ на участки съ попечительствомъ для каждаго; нищаго не встрѣтишь на улицѣ, для убогой старости—двѣ богадѣльни, для сирыхъ—пріютъ.

Орелъ. (*Какъ чтится память Тургенева*).—*Нов. Вр.* пишутъ изъ Орла: „Честь считать своимъ уроженцемъ И. С. Тургенева принадлежитъ нашему городу, но орловцы крайне равнодушны къ этому. Когда умеръ Тургеневъ, слишкомъ двѣнадцать лѣтъ назадъ, орловцы рѣшили поставить памятникъ своему знаменитому гражданину и ходатайствовали передъ правительствомъ, чтобы былъ разрѣшенъ для того сборъ пожертвованій, на что и послѣдовало согласіе. Въ орловской думѣ интеллигентные гласные возбудили вопросъ, чтобы прибить доску къ дому, гдѣ родился И. С., и вопросъ прошелъ утвердительно. Все, казалось, шло къ тому, чтобы по заслугамъ была увѣковѣчена память знаменитаго орловца. Но какъ быстро взялись за это, такъ-же быстро и оставили: дума 12 лѣтъ все прибиваетъ доску къ дому, гдѣ родился И. С., а относительно памятника ему даже и вовсе забыли. Была открыта подписка, но собрано всего... 4 руб.".

Обидно, до боли обидно за славное имя великаго русскаго писателя!

Харьковъ. (*Интересный вопросъ*).—Въ нѣкоторыхъ городахъ Харьковской губерніи гласные думы намѣрены, по словамъ *Южн. Кр.*, возбудить вопросъ о правѣ чиновъ полиціи употреблять, въ качествѣ прислуги, состоящихъ въ ихъ вѣдѣніи городовыхъ и другихъ полицейскихъ служителей. Штатъ городовыхъ, какъ извѣстно, устанавливается для того или другого города законодательнымъ порядкомъ, согласно выяснившейся потребности въ нихъ для охраненія безопасности населенія и поддержанія порядка. Между тѣмъ, часть изъ нихъ приставами и другими чинами полиціи опредѣляется для личныхъ своихъ услугъ (часто по два и по три человѣка), получая содержаніе отъ города по званію городового полицейскаго служителя. Слѣдствіемъ этого бываютъ жалобы на недостатокъ полицейскихъ служителей и отсутствіе ихъ тамъ, гдѣ-бы, казалось, они должны были находиться по условіямъ общественной безопасности. Часто городовые, не исполняя полицейскихъ обязанностей, служатъ у своихъ начальниковъ поварами, кучерами, швейцарами и т. п. Правительствующій сенатъ по дѣлу объ одномъ изъ харьковскихъ приставовъ обратилъ уже вниманіе на такую ненормальность, но какіе результаты послѣдовали отъ этого,—по словамъ газеты, остается еще неизвѣстнымъ.

Новороссійскъ. (*Налогъ на билліарды*). Дума въ послѣднемъ засѣданіи постановила обложить билліарды въ ресторанахъ, трактирахъ, кофейняхъ, пивныхъ и проч. по 50 руб. въ годъ съ каждаго.

Екатеринославъ. (*Сваренный въ котлѣ*). 11-го апрѣля, около полудня, на водокачкѣ въ саду Потемкина произошло слѣдующее несчастіе, по невниманію машиниста водокачки. Поденнаго рабочаго заставили чистить котелъ; при исполненіи послѣднихъ работъ, машинистъ отлучился на берегъ Днѣпра, гдѣ онъ держитъ около 20 лодокъ для катанья и слишкомъ занятъ этимъ дѣломъ; въ помѣщеніи-же машиниста оставался кочегаръ, который, не зная, что въ котлѣ человѣкъ, пустилъ паръ. Когда услышанъ былъ крикъ, бросились къ котлу и вынули оттуда полуживого рабочаго съ обожженными руками и туловищемъ; по разсказамъ очевидцевъ, на рукахъ у него висѣли куски мяса. (*Пр. Кр.*).

Наука, литература и искусство.

Новое примѣненіе рентгеновскихъ лучей. Врачъ заимствуетъ изъ нѣмецкаго медицинскаго журнала сообщеніе д-ра Шеффера о новомъ примѣненіи рентгеновскихъ лучей.

Онъ указываетъ на то обстоятельство, что до сихъ поръ при пользованіи рентгеновскими лучами для врачебныхъ цѣлей обращали вниманіе по преимуществу на полученіе снимковъ, оставляя болѣе или менѣе въ сторонѣ прямой осмотръ органовъ. Объясняется это преимущественно тѣмъ, что до сихъ поръ не удавалось приготовить флуоресцирующія перегородки (ширмы) настолько чувствительныя, чтобы можно было явственно видѣть тѣни лежащихъ за ними предметовъ. Учителю реальной гимназіи, д-ру Букъ, удалось приготовить подобную ширму. Для этого онъ помѣщаетъ флуоресцирующее вещество въ плоскій ящикъ, ограниченный, съ одной стороны, стеклянной пластинкой, а съ другой—картономъ. При этомъ флуоресцирующее вещество покрываетъ перегородку (ширму) равномѣрно слоемъ желаемой толщины. Пока Букъ испытывалъ лишь синеродисто баріевскую платину; другія вещества (синеродисто-каліевая платина) будутъ испытаны впослѣдствіи. Перегородка, видѣнная Шефферомъ, ясно свѣтилась еще въ нѣсколькихъ метрахъ разстоянія отъ круксовой трубки. Дѣлая опыты съ этой перегородкой, Шефферъ былъ пораженъ, увидѣвъ гораздо, болѣе, чѣмъ онъ ожидалъ. Такъ, онъ видѣлъ праваевскую спринцовку, бывшую въ ящикѣ, и содержимое въ портмонэ, при чемъ и ящикъ, и портмонэ были помѣщены сзади перегородки. Точно также онъ явственно видѣлъ тѣнь свинцоваго креста черезъ отрубокъ дерева въ 20 стм. толщиной. Кости, предплечія и плеча были видны съ поразительной ясностью. Также ясно были видны и кости стопы черезъ сапогъ. Самъ Шефферъ и присутствовавшіе при опытахъ товарищи ясно различали ребра, лопатку и позвоночникъ. Наконецъ, они могли распознать тѣнь ключа черезъ голову 10-лѣтняго мальчика. Нечего доказывать, что такой способъ прямого видѣнія представляетъ значительное преимущество передъ способомъ свѣтописныхъ снимковъ: во-первыхъ, видимыя при этомъ изображенія до нѣкоторой степени схватываются мгновенно; слѣдовательно, нѣтъ надобности подвергать больныхъ дѣйствію лучей болѣе или менѣе долгое время; во-вторыхъ, можно въ короткое время изслѣдовать значительныя области тѣла, что особенно важно при отысканіи инородныхъ тѣлъ; наконецъ, въ третьихъ, данный способъ много проще, чѣмъ полученіе снимковъ. Наблюдать за флуоресцирующей пластинкой могутъ нѣсколько человѣкъ заразъ, если комната темна; въ освѣщенной же комнатѣ наблюдать пластинку можетъ только одинъ, при чемъ ее нужно помѣщать въ стереоскопическій ящикъ (криптоскопъ).

Д-ръ Шефферъ убѣжденъ, что, при условіи дальнѣйшихъ улучшеній, способъ прямого осмотра при помощи рентгеновскихъ лучей будетъ употребляться въ каждой хирургической клиникѣ; въ особенности-же имъ будутъ пользоваться военные хирурги.

Внѣшнія извѣстія.

Персія. „Gaulois" обнародовалъ разговоръ съ окулистомъ Галезовскимъ, который два года тому назадъ лѣчилъ умершаго шаха. Галезовскій также характеризуетъ старшаго сына шаха, Зелли-Султана, въ качествѣ сторонника англійскаго вліянія, между тѣмъ какъ вступившій теперь на престолъ сорокатрехлѣтній Музафферъ-ед-динъ считается болѣе доступнымъ для русскаго вліянія. Музафферъ, по словамъ разсказчика, — поклонникъ Франціи и производитъ впечатлѣніе весьма интеллигентнаго человѣка.

Италія. Депутаты крайней лѣвой обратились къ министерству съ просьбой не протестовать противъ предложенія депутата Сакки, высказывающаго желаніе перенести мѣсто засѣданія суда надъ Баратьери изъ Массовы въ Рим. Генералъ Баратьери, какъ извѣстно, имѣетъ въ своихъ рукахъ оригиналы тѣхъ документовъ, копіи съ которыхъ были уничтожены въ министерствѣ внутреннихъ дѣлъ тотчасъ послѣ того, какъ Криспи рѣшилъ выйти въ отставку. По слухамъ, онъ не намѣренъ хранить эти документы въ тайнѣ и представитъ ихъ суду, какъ средство для самозащиты. Виновность кабинета Криспи въ африканскихъ событіяхъ выступаетъ будто бы съ гораздо большей очевидностью, чѣмъ отвѣтственность самого Баратьери. Крайняя лѣвая расчитываетъ, что если судъ будетъ происходить въ Римѣ, то немедленно за бывшимъ главнокомандующимъ итальянскихъ войскъ сядутъ на скамью подсудимыхъ Криспи и прочіе члены его кабинета. Просьбу депутатовъ крайней лѣвой министерство, однако, не сочло возможнымъ удовлетворить; и Рудини, и Рикотти объявили себя противниками перенесенія суда въ Римъ. Причиной отказа является, по словамъ римскаго корреспондента „Figaro", обязательство, принятое на себя Рудини передъ королемъ Гумбертомъ, не допускать такихъ обстоятельствъ, которыя могли бы повлечь за собой преданіе суду министерства Криспи.

Письмо въ редакцію.

М. г., г. редакторъ!

Г. Нижній-Новгородъ вымираетъ. Смертность по отношенію къ рожденію не нормальна. Чѣмъ это объяснить? Ничѣмъ инымъ, какъ искусственнымъ вымариваніемъ бѣдныхъ людей, особенно ихъ дѣтей. Для интересовъ домовладѣльцевъ-промышленниковъ отцы Н.-Новгорода старательно удерживаютъ распространеніе города и не отводятъ для застройки Высочайше утвержденныхъ участковъ, несмотря на то, что желающихъ въ настоящее время нашлось до 500 человѣкъ, если-бы назначили цѣны, возможныя для лицъ средняго состоянія. Будетъ для бѣдныхъ подваловъ, сразу не перемрутъ!.. Кому не по душѣ сырость подвальная, живетъ и подъ крышей. Иные уподобляются крысамъ, другіе скворцамъ. Хорошо бѣдняку въ скворешницѣ лѣтомъ, но зимой? Про подвальную мерзость не стоитъ и говорить...

Не исполнима твоя завѣтная мысль, мелкій приказчикъ, чиновникъ, бѣдный сапожникъ, портной и прочій людъ—имѣть небольшой домикъ, какъ результатъ твоихъ усиленныхъ трудовъ. Не вобьешь ты гвоздя *въ свою* стѣну въ дни отдохновенія, не вскопаешь грядки, не посѣешь макъ. Твой макъ, твоя отрада—хлѣбное вино, зальешь его за галстухъ, все увидишь и, вмѣсто пронесшагося въ разгоряченномъ воображеніи своего угла, разобьешь себѣ носъ о тумбочку.

Кромѣ шутокъ: близъ овраговъ меньше 5 руб. за кв. саж. земли достать нельзя, ну—какъ-же строиться небогатому человѣку, а уголъ каждому слѣдовало-бы имѣть. Какая-то особенная жадность къ землѣ у городскихъ дѣятелей: пришлось выводить жителей изъ Жандармскаго оврага, сбили всѣхъ въ кучу, гдѣ-то у чертей на куличкахъ; проситъ земство для больницы душевно-больныхъ,—отказали, не помышляя о томъ, что, можетъ быть, нѣкоторые впослѣдствіи, отъ переутомленія, сами бы получили облегченіе въ этой больницѣ. А слѣдовало-бы оглянуться за 40 лѣтъ назадъ и поразсмотрѣть, при какихъ условіяхъ и съ какою цѣлью дана городу прилегающая къ городу земля въ количествѣ 1,835 десятинъ 439 кв. саж. въ Марьинской пустоши, 256 десятинъ 1,082 саж. въ Артемьевскихъ лугахъ и 53 десятины 897 саж. за р. Окою, въ Балахнинскомъ уѣздѣ. Высочайше утвержденнымъ въ 16-й день мая 1855 г. мнѣніемъ государственнаго совѣта учреждена была коммиссія, которой было поставлено въ обязанность: собрать всѣ свѣдѣнія и данныя, нужныя къ разрѣшенію вопроса о томъ, казенные крестьяне с. Высокова съ деревнями, или обыватели Нижняго-Новгорода преимущественно должны быть удовлетворены землею *въ видахъ государственной пользы*, и по симъ свѣдѣніямъ и даннымъ постановить свое заключеніе и предоставить министру внутреннихъ дѣлъ. Въ коммиссію эту вошли: предсѣдатель военный губернаторъ Анненковъ и члены—чиновникъ особыхъ порученій при министрѣ внутреннихъ дѣлъ Мельниковъ и чиновникъ особыхъ порученій 1-го департамента государственныхъ имуществъ Рыбалтовскій. Коммиссія раздѣлилась на два лагеря: Рыбалтовскій полагалъ, что городъ, если ему нужно, можетъ купить земли, а крестьяне окружающихъ деревень и с. Высокова, не имѣя средствъ къ покупкѣ, нуждаются въ землѣ и имѣютъ болѣе права, какъ государственные крестьяне, на даровую уступку земли; предсѣдатель Анненковъ и членъ Мельниковъ, опираясь на *недостаточность средствъ* у города и крайне стѣсненное состояніе его городского хозяйства и имѣя въ виду благосостояніе крестьянъ с. Высокова съ деревнями, въ видахъ *государственной пользы*, полагали свободною казенною землею надѣлить обывателей г. Н.-Новгорода,

застройки, а среди города будутъ вырубаться сады для возведенія домовъ съ промышленною цѣлью.

И. Вишневскій.

19 апрѣля 1896 г.

Торговый отдѣлъ.

Нижегородская биржа

26 апрѣля.

— Отдано на выводку отъ Василь-Сурска до г. Рыбинска въ двухъ готовыхъ баржахъ хлѣбнаго груза количествомъ отъ 155,000 до 170,000 пуд.; баржи буксировать 28 апрѣля; срокъ выводки—одной баржи въ 12 дней, другой въ 14 дней; цѣна по $2^1/_4$ коп. съ пуда; задатку выдано 1000 р., остальныя по выводкѣ и выгрузкѣ груза изъ баржей черезъ 12 дней.

— Продано овса курмышской пристани 650 кул. по 2 р. 75 к. за куль, муки бирской пристани 514 мѣш. по 3 р. 85 к. за пару мѣш. въ 9 п., крупы ядрицы 150 мѣш. по 9 р. 75 к. за 8 п. 30 ф., ржи камской 100 мѣш. по 40 к. за пудъ съ мѣшками.

— Продано: овса сурскаго 550 кул. по 2 р. 75 к. принять съ баржи, крупы ядра казанской пристани 200 мѣшк. по 9 р. 60 к. за четверть, ржи камской 100 мѣшковъ по 40 к. за пудъ съ мѣшками.

— Отдано на выводку отъ Лысковской пристани до Рыбинска хлѣбнаго груза въ количествѣ 19.000 пуд.; грузъ вывести первымъ рейсомъ, цѣною по 3 коп. съ пуда; платежъ денегъ: выдано въ задатокъ 1000 руб., остальныя по выводкѣ въ Рыбинскѣ.

— Отдано на сводку и выводку отъ Н.-Новгорода до с. Воскресенскаго, что на р. Ветлугѣ, груза соли въ одной готовой баржѣ, 15 саженъ, количествомъ 25,000 пуд.; цѣною аккортно за 400 руб.; выдано въ задатокъ 100 р., остальныя по выводкѣ.

Сдана въ аренду баржа, длиною 15 саженъ, шириною $14^3/_4$ аршина, постройки 1885 года, срокомъ на два мѣсяца, цѣною за 380 руб.; принять баржу въ Н.-Новгородѣ или Костромѣ, сдать въ Рыбинскѣ; водоливъ на баржѣ со счета баржевладѣльца.

С.-Петербургская фондовая биржа.

26 апрѣля.

Вексельный курсъ на 3 мѣсяца.

Лондонъ за 10 ф. ст.	94 р. 25 к.	сд.
Берлинъ «100 г. м.	45 — 95 —	»
Парижъ «100 фр.	37 — 35 —	»

Настроеніе съ векс. курсомъ тихое.

Полуимпер. нов. чек.	7 р. 50 к.	пк.
Тамож. к. (за 100 р.м.)	149 —	»
Биржевой дисконтъ	5 » 7 —	сд.
4% государ. рента	$98^3/_8$	пк.
4% внутренній заемъ 1 серіи	$98^3/_8$	сд.
$4^1/_2$% » 1893 г.	$101^1/_8$	пк.
$4^1/_2$% закл. лист. гос. двор. зем. бан.	$101^1/_8$	сд.
4% » » » » » »	$97^1/_4$	пк.
$4^1/_2$% свид. крестьян. позем. банка	101	»
5% вн. съ выигр. заемъ 1864 г.	283	»
» » » » 1866 г.	251	»
5% закл. съ выигр. лист. г. д. з. 5.	$215^1/_4$	сд.
5% золотая рента 1884 г.	—	»
$4^1/_2$% закл. л. Общ. вз. поз. кр.	$155^1/_2$	пк.
5% государств. жел. дор. рента	$100^1/_2$	»
$4^1/_2$% конс. жел. дор. заемъ 1890 г.	$101^1/_4$	сд.
» » » » 2 вып. 1892 г.	$101^1/_4$	»
4% обл. консол. жел. дор. займа	$153^3/_8$	»
$4^1/_2$% обл. Кіево-Воронежской ж. д.	101	пк.
» » Ряз.-Уральской ж. д.	101	сд.
» » Юго-Восточныхъ	101	пк.
4% » Моск.-Казанской	$97^1/_4$	сд.
$4^1/_2$% заемъ города Петербурга	98	пк.
$4^1/_2$% » » Одессы	96	пр.
5% обл. С.-Петер. гор. кред. Общ.	101	пк.
$4^1/_2$% » » » » »	$98^1/_4$	»
$5^1/_2$% » Московскаго. » »	$101^1/_4$	»
$5^1/_2$% » Одесскаго » »	101	пр.
5% » » » »	$99^3/_4$	пк.
5% » Тифлисскаго » »	$98^1/_4$	»
$5^1/_2$% закл. лист. зем. бан. Херс. г.	$100^3/_4$	»
5% » » » » » »	$100^3/_4$	»
$4^1/_2$% » » » » » »	96	»
5% » Бесс.-Тавр. зем. банка.	$100^3/_8$	сд.
$4^1/_2$% » » » » »	$95^1/_8$	пк.
5% » Виленскаго » » »	$100^1/_2$	»
5% » Донского » » »	$100^1/_4$	»
5% » Кіевскаго » » »	101	»
$4^1/_2$% » » » » »	96	»
5% » Московскаго » » »	$100^3/_4$	»
5% » Ниж.-Сам. » » »	101	»
5% » Полтавс. » » »	$100^1/_2$	»
$4^1/_2$% » » » » »	$95^3/_4$	»
5% » Тульск. » » »	101	»
5% » Харьковс. » » »	$100^3/_4$	»
$4^1/_2$% » » » » »	$95^7/_8$	сд.
Акціи С.-Петерб. частн. Комм. бан.	522	»
» » Учет. и ссуд »	730	»
» « Международнаго	631	»
» Русск. банка внѣшн. торгов.	483	»
» Волжско-Камск. ком. банк.	1,220	»
» С.Петерб.-Москов. ком. б.	414	»
» » Азовск. комм. банка	450	пк.
» Руск. Торг.-пром. ком. банка	330	»
» Азовск.-Донск. ком. банк.	573	сд.
» Варшавск. ком. банка	505	»
» Моск. международн. банка	435	пр.
» Сибирскаго Торг. банка	680	пк.
» Бессар.-Таврич. зем. банка.	615	»
» Виленскаго зем. банка	605	пр.
» Донского зем. банка	705	пк.
» Кіевскаго зем. банка	765	»
» Московск. зем. банка	740	пр.
» Нижегор. Сам. зем. банк	705	»
» Полтавск. земельн. банка	596	пк.
» С.-Пет.-Тульск. зем. бан.	393	»
» Харьков. земел. банка	475	»
» Общества столичн. освѣщ.	139	»
Паи Тов. нефт. произ. бр. Нобель	960	пк.
Акціи » » » »	500	сд.
» Общ. Путиловск. заводовъ	131	»
» Брянск. рельсопрок. мет. зав.	508	»
» Общ. желѣзод. сталелит. и мех. зав. «Сормово»	262	»
» Рус.-Бельгійское метал. Общ.	310	пр.
» Общ. Мальцевскихъ заводовъ	642	сд.
» Россійск. золотопром. Общ.	360	»
» 1-го Рос. стр. Общ. 1827 г.	1,560	»
» 2-го » » » 1835 г.	320	пр.
» Страх. Товарищ. Салимандра	490	»
» С.-Пербург. стр. Общ.	420	сд.
» Моск. стр. Общ.	800	»
» Страхового Общ. «Россія»	400	»
» Срах. Общ. «Русскій Ллойдъ»	950	пк.
» Росс. Общ. страхов. и трансп. кладей	124	пр.
» Страх. Общ. комп. «Надежда»	210	пк.
» Рус. Об. пар. и тор (Черн.).	690	»
» Общ. «Кавказъ и Меркур.».	465	сд.
» Пароходства по Днѣпру	105	»
» Московско-Казанской ж. д.	—	»
» Кіево-Воронежскеж. д.	468	пк.
» Рыбинской жел. дор.	$172^1/_2$	сд.
» Юго-Восточной жел. дор.	184	пк.

Настроеніе фондоваго рынка твердое.

Петербургскій товарный рынокъ.

(Съ оффиціальной котировки).

26 апрѣля.

		Копейки за пудъ. Покупат.	Продавцы	
Пшеница высокая	въ Петер.	$78^1/_2$	80	90 —
» » »	Рыбин.	$62^1/_2$	65	70 —
» средняя »	Петерб.	$72^1/_2$	75	80 —
» » »	Рыбин.	$57^1/_2$	60	65 —
Рожь нат. 115 з.	въ Петер.	50	52	55 60
» » » »	Рыбин.	40	—	43 —
Овесъ обыкновен.	въ Петерб.	55	58	60 —
» » »	Рыбинс.	40	42	42 45
» выс. налич.	въ Петерб.	60	—	65 —
Ячмень нал. корм.	» Петерб.	50	—	55 —
» рослый	въ Петерб.	—	—	— —
Крупа греч. ядр.	въ Петерб.	—	—	— —
» » » »	Рыбин.	93	—	97 —
Мука ржан. низ.,	въ Пет.	53	58	55 60
» » » »	» Рыб.	—	—	— —
Сѣмя льнян. (95%)	» Пет.	118	—	122 —
» » » »	» Рыб.	100	—	105 —
Жмыхи подсол.	въ Петерб.	50	—	55 —
» льняныя	» Петерб.	52	—	56 —

Настроеніе слабое.

Масло конопляное	340 —	360 —
» льняное	340 —	— —
» подсолнечное сладкое	380 —	400 —
» » горькое	300 —	310 —
Керосинъ рус. бр. Нобель налив. со склада	125 —	127 —
Сахаръ-рафин. Кенига привилег.	— —	625 —
» » 1 с. бракъ	— —	620 —
» » 2 с. »	— —	610 —

За пудовъ въ 10 п. наличная цѣна въ рублях

Ленъ кашинскій отборный отъ	43	до 44 —
» лужскій основной сор. »	32	» 33 —
Льняная кудель сибирская »	—	» — —
» » камская »	32	» 35 —
» » вятская »	—	» — —
Сало желтое свѣч 1 с. двужар. »	—	» — —

Съ хлѣбами слабо.

Справочный отдѣлъ.

Мѣсяцесловъ-календарь.

СУББОТА, 27 апрѣля.

Апост. Сумеона, сродника Господня. Прп. Стефана.

Историческое событіе. Избраніе на царство Петра I въ 1682 г.

Свѣдѣнія о прибывшихъ и выбывшихъ въ Нижнемъ-Новгородѣ.

26 апрѣля.

Гостиница «Европейская». Прибыли: Голѣевскій К. К., Рапчевскій И. Ф. изъ С.-Петербурга, Пардскоперъ Б. І., Шютцъ Л. Э. Э. изъ Москвы.

Гостиница „С.-Петербургъ" П. П. Ермолаева. Прибыли: Айнъ В. Э. К. изъ Брестъ-Литовска, Тулуповъ С. И. изъ Чулкова, Столовецкій Л. В. А. Н. изъ Брестъ-Литовска, Пахомовъ П. Ф. изъ Рыбинска, Быковъ И. І. изъ Москвы, Безруковъ В. Ф., Заводчиковъ Н. С. изъ Рыбинска.

Гостиница „Биржевая" А. А. Филимонова. Прибыли: Стобеусъ Н. В. изъ имѣнія, Моренцъ И. Н., Узембло С. В., Лебедевъ изъ Москвы, Шевелинъ В. М. изъ Чебоксаръ, Гетвендъ К. А. изъ Москвы, Померанцъ М. Л. изъ Ветлуги, Фриденсонъ С. С., Фриденсонъ В. С. изъ Костромы, Дракопуллосъ К. изъ Москвы, Дѣевъ П. А. изъ Касимова, Одесскій Г. Р. изъ Москвы, Мухинъ А. А. изъ Вязниковъ, Телоръ Р. Х., Чижовъ М. А. изъ Москвы, Эльяшевъ М. изъ Риги.

Номера Гребенщикова. Прибыли: Липовъ И. Е. изъ Юрьевца, Елизаровъ В. В, Чичеровъ И. И., изъ Вязниковъ, Кудринъ М. Н. изъ Кіева, Толкушовъ Ф. Е. изъ Москвы.

Выбыли: Швачко И. въ Василь-Сурскъ, Аврамовъ М. А. въ Казань, Лалетинъ А. И. въ Козмодемьянскъ.

Сегодня, 27 апрѣля, отправятся пароходы:

ВНИЗЪ по рр. ВОЛГѢ и КАМѢ.

Любимова „Кунгуръ" до Перми въ — ч. утра.
Бр. Каменскихъ «Григорій» до Перми въ 11 ч. утра.
П-го О-ва «по Волгѣ» «Царевичъ» до Астрахани въ 10 час. утра.
П-го О-ва Самолетъ „Гончаровъ" до Астрахани въ 2 ч. дня.
Кашина „ " до Казани въ 4 час. веч.
„ „Вѣрочка" до Исадъ въ $10^1/_2$ ч. утра.

ВВЕРХЪ по ВОЛГѢ:

Зевеке «Магдалена» до Рыбинска въ 10 ч. в.
Кашина „Аввакумъ" до Пучежа въ $10^1/_2$ ч. ут.
П-го О-ва „Самолетъ" почтовый до Рыбинска въ 11 ч. утра.
Щербакова „Щербаковъ" до Кинешмы въ 2 час. дня.

ВВЕРХЪ по ОКѢ и КЛЯЗЬМѢ:

Качкова „Касимовъ" до Рязани въ 11 ч. ут.
Щербакова „Трудолюбивый" до Павлова въ $9^1/_2$ час. утра.
Николаева «Матвѣй» до с. Холуй въ 2 ч. дня.

Свѣдѣнія о приходѣ почты

за 26 апрѣля.

Изъ Казани—4 час. 30 мин. утра, Вятки—6 ч. утра, вокзала—9 ч. утра, курьер. поѣзда—10 час. утра.

Временное росписаніе движенія на сормовской вѣтви жел. дороги.

Изъ Сормова отходитъ $7^1/_2$ ч. утра,—9 ч. дня—11 ч. дня—1 ч. дня—$6^1/_2$ ч. дня—9 ч. веч. Изъ Манарьевской части уходитъ въ $8^1/_4$ ч. ут.—$10^1/_4$ ч. дня—$11^1/_2$ ч. дня—5 ч. дня—$7^1/_2$ ч. дня—10 ч. веч.

Поѣзда желѣзной дороги.

Прибываютъ въ Н.-Новгородъ.

	По моск. вр.	По ниж. вр.
№ 4 почтов.	въ 6 ч. 45 м. у.	въ 7 ч. 15 м у.
№ 2 скорый.	„ 8 „ 45 м. у.	„ 9 „ 15 „ у.
№ 20 тов.-пас. (до Вл.)	7 ч. в.	„ 7 „ 30 м в.

Отходятъ изъ Н.-Новгорода:

	По моск. вр.	По ниж. вр.
№ 3 почтовый	въ 3 ч. 30 м. дня.	4 ч. дня.
№ 1 скорый	„ 10 „ 15 „ в.	10 ч. 45 м. в.
№ 17 тов.-пас. (до Вл.)	„ 11 „ у.	11 „ 30 м. у.

Страхованіе пассажировъ
отъ несчастныхъ случаевъ.
Страховые билеты Общества «РОССІЯ» продаются на ВОКЗАЛАХЪ ЖЕЛѢЗН. ДОРОГЪ передъ отходомъ поѣздовъ и во всѣхъ агентствахъ Общества.

„ДНИ СВЯЩЕННАГО КОРОНОВАНІЯ".

35 иллюстрированныхъ выпусковъ.

ИЗДАНІЕ ВЫСОЧАЙШЕ УТВ. ТОВАРИЩЕСТВА СКОРОПЕЧАТНИ А. А. ЛЕВЕНСОНЪ.

Настоящее изданіе поставило себѣ задачей сдѣлать всю Россію, до самыхъ отдаленныхъ предѣловъ ея, хотя заочными участниками и свидѣтелями предстоящаго великаго общегосударственнаго торжества. Но прежде, чѣмъ приступить къ выполненію этой задачи, Редакція ознакомитъ своихъ читателей съ значеніемъ предстоящаго священнодѣйствія и съ тѣмъ, какъ оно происходило при царственныхъ предкахъ благополучно царствующаго обожаемаго Монарха нашего, она дастъ также описаніе царскихъ регалій и храма, гдѣ совершится Священное Коронованіе. Сообразно съ этой программой будетъ выпущено 15 выпусковъ до 5 мая и затѣмъ, по возможности ежедневно, будутъ выходить выпуски съ описаніемъ предстоящихъ торжествъ. Такимъ образомъ, всѣ 35 выпусковъ составятъ альбомъ, въ 280 страницъ большого формата, который послужитъ самымъ полнымъ памятникомъ знаменательныхъ для каждаго русскаго событій.

Выпуски печатаются на хорошей бумагѣ и будутъ заключать въ себѣ около 100 портретовъ, рисунковъ и иллюстрацій.

Дабы сдѣлать настоящее изданіе общедоступнымъ, оно выпускается въ свѣтъ по крайне дешевой цѣнѣ: 3 к. за выпускъ или 1 р. за все изданіе, безъ пересылки.

Принимается подписка (Москва, Петровка, д. № 22) на изданіе съ пересылкой въ Россіи—1 р. 50 к., за границу—2 р.

ЛИНОЛЕУМЪ

самая что ни есть лучшая покрышка для половъ въ домахъ и пароходахъ.

ГЛАВНЫЕ СКЛАДЫ въ Нижнемъ-Новородѣ
ТОРГОВЫЙ ДОМЪ
Братьевъ А. и К. ЭЛУХЕНЪ,
Нижній базаръ, въ домахъ Блиновыхъ и Косаревыхъ.
ОГРОМНЫЙ ВЫБОРЪ НОВѢЙШИХЪ РИСУНКОВЪ.
ЦѢНЫ ЗАВОДСКІЯ, значительно понижены противъ прежнихъ лѣтъ.

ЖЕЛАЕТЪ

перемѣнить мѣсто, хотя бы и въ отъѣздъ, молодой человѣкъ, занимающій въ настоящее время мѣсто конторщика въ одной изъ торговыхъ фирмъ въ Н.-Новгородѣ, знакомый со счетоводствомъ и бухгалтеріей. Предложенія адресовать: Почт. Контора № 1,—до востребованія № 21.

КУХАРКА

за повара ищетъ мѣсто. Уголъ Больш. и Мал. Покровки, домъ Ильина, спросить Дмитрія Васильевича.

РЫБНАЯ ТОРГОВЛЯ
БОЯРКИНА,
близъ вокзала, уголъ Новинской и 5 линіи, соб. домъ.
Лавка снабжена всевозможными свѣжими и солеными рыбными товарами. Имѣются также въ большомъ выборѣ маренады, консервы, свѣжая икра, балыки.

ПРОВАНСКОЕ МАСЛО
ИЗВѢСТНОЕ КЕЛЕРСКОЕ,
приготовленное въ Ниццѣ по особому указанію,
имѣется въ продажѣ
ВЕЗДѢ У ВСѢХЪ
болѣе значительныхъ торговцевъ.
Масло это прессуется только въ маѣ и только изъ свѣже собранныхъ, вполнѣ спѣлыхъ и отборныхъ оливокъ.

ОТДАЮТСЯ
2 квартиры
Нижній базаръ, домъ Губиной, спросить управляющаго.

Отдаются квартиры.
Ковалихинская площадь, домъ № 15, отъ 300 рубл.
О цѣнѣ и условіяхъ узнать тутъ-же.

На время выставки
ОТДАЮТСЯ ДВѢ КВАРТИРЫ
въ 4 и 6 комнатъ, при домѣ садъ. Похвалинская улица, домъ № 6, по линіи электрической дороги, 15 мин. ѣзды до выставки.

ПРОДАЕТСЯ
для гостиной мебель чернаго дерева, хорошей работы. Вокзальная площадь, домъ Кириллова, узнать у домовладѣльца.

На время выставки
отдается квартира изъ 5 комнатъ и кухни. Комнаты могутъ быть сданы отдѣльно, отъ 60 до 80 р. въ мѣсяцъ. Взявшимъ на все время выставки будетъ сдѣлана уступка. Квартира на Тихановской ул., д. № 58. Тамъ же продаются рояль и цвѣты.

СТОЛЯРЪ изъ Москвы
починяетъ мебель, полируетъ рояли въ домахъ и гостиницахъ. Жуковская улица, д. № 6. Соловьевъ.

ТИПОГРАФІЯ, ЛИТОГРАФІЯ
МАСТЕРСКАЯ КОНТОРСКИХЪ КНИГЪ
И ЛИНЕВАЛЬНОЕ ЗАВЕДЕНІЕ
И. М. МАШИСТОВА,
въ Ниж.-Новгородѣ,
имѣетъ честь увѣдомить господъ своихъ заказчиковъ, что съ 4-го апрѣля сего 1896 года ПЕРЕВЕДЕНА изъ дома Пальцева въ свой домъ, бывшій Зарубина, на углу Ильинской и Малой Покровской улицъ, куда и просятъ обращаться со своими заказами.
ТЕЛЕФОНЪ № 88.

МАЛЕЦКІЙ
фабрика роялей и піанино
въ собственномъ домѣ, Промышленная (Пржемысловая улица, № 35, 37.)
МЕДАЛИ
НА ВСѢХЪ ВСЕМІРНЫХЪ ВЫСТАВКАХЪ.
ФАБРИЧНЫЙ СКЛАДЪ
ВАРШАВА, Краковское предмѣстье, № 17.

ВО ВСѢХЪ КНИЖНЫХЪ МАГАЗИНАХЪ
и у разносчиковъ газетъ продаются слѣдующія изданія
В. И. ВИНОГРАДОВА:
1) Иллюстрированный Путеводитель по Нижнему-Новгороду и ярмаркѣ, съ 48 рисунками и двумя планами города и ярмарки 1895, цѣна 50 к.
2) Нижегородскій Иллюстрированный Календарь на 1896 г., съ видами города и выставки и многими планами, цѣна 20 коп.
СКЛАДЪ ИЗДАНІЙ
въ типографіи С. Н. Казачкова,
Большая Покровка, д. Приспѣшникова,
куда и просятъ обращаться съ требованіями.

СКЛАДЪ И ОПТОВАЯ ПРОДАЖА
ЧАЯ, САХАРА и КОФЕ
Московскаго 1-й гильдіи купца
Н. П. СЕРГѢЕВА,
въ Нижнемъ-Новгородѣ и Самарѣ.
КОНТОРА: въ Нижнемъ-Новгородѣ, на Нижнемъ базарѣ, въ д. Блиновыхъ, № 7 и 8.
Съ перваго апрѣля поступили въ продажу высокаго качества байковые кяхтинскіе ЧАИ любительскіе перваго сбора, урожая 1895 года, кофе мокко, рафинадъ и сахарный песокъ по заводскимъ цѣнамъ; гг. потребителей прошу убѣдиться въ качествѣ товара въ оптово-розничномъ ОТДѢЛЕНІИ на Набережной, въ домѣ Я. Е. Башкирова, противъ пристани М. М. Кашина; здѣсь же имѣется громадная партія китайской чесучи, фанзы и платки собственнаго вымѣна, продажа не менѣе куска отъ 9 руб. за кусокъ.

стально-панцырно огнеупорные **КАССОВЫЕ ШКАФЫ** (гладкіе безъ фугъ)
совершенно новой конструкціи, панцыри которыхъ сдѣланы изъ твердой стали толщиною 24 до 35 м. не дающейся ни рѣзать, ни дѣлать дыры, ни ломать никакимъ острымъ снарядомъ; стѣны этихъ шкафовъ наполнены новоизобрѣтеннымъ совершенно огнеупорнымъ матеріаломъ. Шкафы эти качествомъ своей конструкціи превосходятъ всѣ системы англійскихъ и американскихъ шкафовъ.
РОБЕРТЪ БОТЕ,
ВАРШАВА, Новый Свѣтъ, № 34.

Складъ ЖИГУЛЕВСКАГО ПИВА

имѣетъ честь извѣстить гг. торговцевъ и потребителей пива, что зимній запасъ весь распроданъ и что въ скоромъ времени получитъ пиво мартовской варки.

Складъ ПЕРЕВЕДЕНЪ изъ д. быв. Зарубина на НОВО-БАЗАРНУЮ ПЛОЩАДЬ, около 1-й части, въ домѣ А. М. Петрова.

БРЕЗЕНТЫ

Миллеровской пропитки Товарищества
Нарвской льно-прядильной мануфактуры
бывш. барон. Штиглица въ гор. Нарвѣ.
Химической и озокеритной пропитки всѣхъ размѣровъ и марокъ
ПАРУСИНА, РОВЕНДУКЪ, БРЕЗЕНДУКЪ и пр.
той-же мануфакутры имѣются на складѣ
А. ДОНАТЪ,
Н.-Новгородъ, Нижній баз., д. Добровыхъ и Набгольцъ.

ВЕЛОСИПЕДЫ

„Премьеръ" и друг.
Торговаго дома Ж. БЛОКЪ
ДЕШЕВО ПРОДАЮТСЯ
въ МАГАЗИНѢ
И. Я. СОКОЛОВѢРОВА.
Н.-Новгородъ, Б. Покровка, противъ церкви Покрова
Пишущія машины «РЕМИНГТОНЪ», швейныя и вязальныя машины.

Сливочное масло

ИСТОБЕНСКОЙ МАСЛОДѢЛЬНИ ПРОДАЕТЪ
ОРЛОВСКАЯ, ВЯТСКОЙ ГУБЕРНІИ,
Уѣздная Земская Управа
Цѣна 11 руб. пудъ, съ доставкою въ Казань и Нижній.
Образцы высылаются по требованію.
Требованія удовлетворяются немедленно.

Виноторговля А. М. ВИХИРЕВА.
ПОЛНЫЙ ВЫБОРЪ
КРЫМСКІЯ ВИНА: ДЕПАРТАМЕНТА УДѢЛОВЪ, ГУБОНИНА, ХРИСТОФОРОВА, „КАСТЕЛЬ"—ТАЮРСКАГО и вновь поступили въ продажу магарачскія вина Н. А. ЖУРАВЛЕВА; Донскія вина СОКОЛОВА, русскій виноградный натуральный коньякъ САРАДЖІЕВА „ИМПЕРІАЛЪ", ПЕТРА СМИРНОВА и САРКИСОВА.
Иностранныя вина:
фирмы К. Ф. ДЕПРЕ, ЛЕВЕ, ПЕТРА СМИРНОВА, Бр. ЕЛИСѢЕВЫХЪ. Столовое вино, водки, наливки, ликеры ШТРИТЕРА, П. СМИРНОВА, ПОПОВА и ДОЛГОВА.
Торговля по прейсъ-куранту фирмъ.
МАГАЗИНЫ: 1) у плашкоутнаго моста, домъ Абамелекъ-Лазаревой; 2) Б. Покровка, д. Приспѣшникова (бывш. Басова) и 3) винный и чайный Набережная, д. Щелокова.

Дозволено цензурою, Н.-Новгородъ 26 апрѣля 1896 г. Типографія С. Н. Казачкова, Большая Покровка, домъ Приспѣшникова. Телефонъ № 29. Редакторъ Г. Н. Казачковъ. Издатель С. Н. Казачковъ.