

К 34029.1

ВИНОГРАДОВ



✓ Проверять илл.!

М

В. И. ВИНОГРАДОВЪ.

ИЛЛЮСТРИРОВАННЫЙ
ПУТЕВОДИТЕЛЬ
по Нижнему-Новгороду
и
ЯРМАРКЪ.

Автотипи при дворнаго фотографа Отто Ренаръ
въ Москвѣ съ фотографій фотографа Импера-
торской академіи художествъ художника А. О.
Карелина въ Нижнемъ-Новгородѣ и друг.

162078/

91

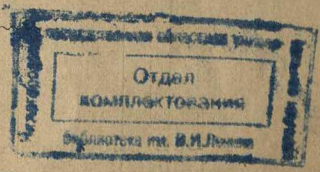

Нижній-Новгородъ.

Типо-Лит. С. Н. Казачкова, Бол. Покровка, д. Присѣшникава.

1895.

Печатано съ дозволенія Начальства.

Всѣ рисунки въ изданіяхъ В. И. Виноградова изготовлены по особому заказу и принадлежатъ семейству издателя, а потому собственники покорнѣйше просятъ не помѣщать ихъ въ изданіяхъ, имѣющихъ одинаковое назначеніе съ изданіями В. И. Виноградова.

ОТЪ ИЗДАТЕЛЯ.

„Иллюстрированный Путеводитель по Нижнему-Новгороду и ярмаркѣ“—изданіе совершенно новое въ Нижнемъ-Новгородѣ и представляетъ собою первый опытъ ознакомленія въ сжатой формѣ съ исторіей, памятниками и современнымъ состояніемъ Нижняго-Новгорода и его ярмарки.

Какъ первый опытъ, онъ не чуждъ недостатковъ, неизбѣжно являющихся вслѣдствіе новизны дѣла. Сознавая это, мы старались, на сколько могли, быть корректными въ нашемъ трудѣ, но и при этомъ не избѣгли *мелкихъ недосмотровъ*, за которые извиняемся, при увѣреніи, что въ послѣдующихъ изданіяхъ нашего Путеводителя недостатки будутъ устраняемы.

На сколько своимъ Путеводителемъ мы удовлетворили давно признанной всѣми потребности въ доступномъ по цѣнѣ Путеводителѣ по Нижнему-Новгороду и ярмаркѣ, мы предоставляемъ судить о семъ самой публикѣ, а потому всякое дѣльное указаніе по этому поводу будетъ принято нами съ глубочайшею благодарностью.

Октябрь 1895 г.

Василій Виноградовъ.

Поправки недосмотровъ при печатаніи.

Стр. 21, 1 строка сверху, напечатано: Нижегородскій лѣтописецъ повѣствуетъ; слѣдуетъ: Лаврентьевская лѣтопись повѣствуетъ.

Стр. 24, 5 строка снизу, напечатано: настоящій иконостасъ существуетъ съ 1672 года; слѣдуетъ: настоящій иконостасъ существуетъ съ 1732 года.

Стр. 39, 9 строка снизу, напечатано: Теофанъ (Чарудскій); слѣдуетъ: Теофанъ (Чернудскій).

Стр. 62, 5 и 4 строки снизу, напечатано: св. муч. Варвары; слѣдуетъ: св. Софій.

Стр. 82, 2 и 3 строки сверху, напечатано: Лезиъ Петръ Вас. помощ. присяжн. повѣреннаго; слѣдуетъ: Лезиъ Петръ Васильевичъ присяжный повѣренный (Дворянская ул. д. Косарева).

ОГЛАВЛЕНИЕ.

Иллюстрированный Путеводитель по Ниж.-Новгороду и ярмаркѣ.

	Стр.
Вступленіе	1
Браткій очеркъ исторіи Нижняго-Новгорода	—
Свѣдѣнія для прїѣзжающихъ.	6
Такаса легковымъ извозчикамъ въ Нижнемъ-Новгородѣ (7).— Лучшія гостинницы въ г. Нижнемъ-Новгородѣ (12).—Мебли- рованныя комнаты (Chambres garnies).—Списокъ почтовыхъ ящиковъ, вывѣшенныхъ въ г. Нижнемъ-Новгородѣ (13).—	15
Современное описаніе Нижняго-Новгорода.	15
<i>Общее расположеніе города</i> —Административно-полицейское раздѣленіе города (16).—Нижегородскій кремль и его досто- примѣчательности (17).—Нижегородскій Спасопреображенскій Кафедральный соборъ (20).—Архангельскій соборъ (23).— Губернаторскій домъ (25).—Памятникъ Минину и Пожарскому (26).— <i>Общее расположеніе верхней части города.</i> —Большая Покровка (28).—Алексѣевская улица.—Мытный дворъ (34).— Дворянская улица.—Грузинскій переулочъ.—Варварская улица (36).—Тихоновская улица (38).—Малая Печерка.— Большая Печерка (39).—Жуковская улица (41).—Верхне- Волжская набережная (42).—Полевая улица.—Ошарская улица.—Ковалиха (43).—Кладбища: Петропавловское.— Единоѡрческое и Лютеранское.—Нѣмецкая улица.—Канат- ная улица.—Ильинка (44).—Большая Ямская.—Малая Покровка (46).—„Рѣшетка“.—Плотничныи переулочъ.— Почаинская улица (47).—Сергіевская улица.—Телячья ули- ца.—Похвалинская улица.—„Гребешокъ“.—Малая Ямская улица.—„Ярила“.—„Новая стройка“ (48).— <i>Общее распо- ложеніе нижней части города.</i> —Рождественская улица (49).—Со- фроновская площадь (51).—Нижне-Волжская набережная.— Благовѣщенская слобода.—„Слуда“.— <i>Общее расположеніе зачръной части города.</i> —Макарьевская часть города.—Катызы (55).—Городская Бабушкинская больница.—Вокзалъ Москов- ско-Нижегородской желѣзной дороги.—Городское училище Св. Князя Владиміра.	
Монастыри и церкви въ Нижнемъ-Новгородѣ.	57
<i>Монастыри.</i> —Благовѣщенскій мужской монастырь.—Печер- скій Вознесенскій мужской монастырь (60).—Крестовоздви- женскій женскій монастырь.— <i>Приходскія церкви</i> —Алексѣв- ская церковь (61).—Благовѣщенскій соборъ.—Варваринская церковь (62).—Владимірская церковь.—Вознесенская цер- ковь.—Воскресенія Христова.—Георгіевская церковь (63).— Живоносновская церковь.—Знаменская или Женъ Мироносиц- кая церковь (64).—Ильинская церковь (65).—Казанская	

церковь.—Козьмо-Даміанская церковь.—Никольская церковь.—Одигитріевская церковь.—Петропавловская, кладбищенская церковь (66).—Покровская церковь.—Похвалинская церковь.—Преображенская, кладбищенская церковь.—Предтеченская церковь.—Рождественская (Строгоновская) Соборно-Богородицкая церковь (67).—Сергіевская церковь.—Симеоновская Единовѣрческая церковь.—Слободско-Предтеченская церковь.—Срѣтенская церковь (69).—Троицкая (верхнепосадск.) церковь.—Троицкая (нижнепосад.) церковь.—Трехсвятительская церковь.—Успенская церковь (70).—Католическая церковь.—Лютеранская кирка (71).

Личный составъ служащихъ въ правительственныхъ и общественныхъ учрежденіяхъ Нижняго-Новгорода

71

Губернаторъ.—Губернское Правленіе.—Врачебное Отдѣленіе.—Строительное Отдѣленіе.—Присутствіе по фабричнымъ дѣламъ.—Чертежное Отдѣленіе.—Губернскій предводитель дворянства.—Нижегородскій уѣздный предводитель дворянства.—Губернское по военскимъ дѣламъ присутствіе.—Губернское присутствіе (72).—Губернское по земскимъ и городскимъ дѣламъ присутствіе.—Губернскій попечительный о тюрьмахъ комитетъ.—Губернскій Статистическій Комитетъ.—Губернское жандармское управленіе.—Особое временное отдѣленіе по охраненію общественного порядка и безопасности въ Н.-Новгородѣ.—Нижегородское городское полицейское управленіе (73).—Рѣчная полиція.—Почтово-Телеграфный округъ.—Почтово-Телеграфная контора № 1.—Почтово-Телеграфная контора № 2.—Почтово-Телеграфная Контора № 3.—Управленіе государственными имуществами.—Удѣльная контора.—Контрольная палата.—Казенная палата.—Губернское казначейство (74).—Отдѣленіе государственнаго банка.—Губернское акцизное управленіе.—*Городское общественное управленіе*.—Городская управа.—Городской голова.—Городскіе архитекторы и техники.—Торговая депутація (75).—Городская общественная бібліотека.—Сиротскій судъ.—Городскія больницы.—Городскія бесплатныя лѣчебницы.—Александровская.—2-я Верхнебазарная.—Маринское городское родовспомогательное заведеніе.—Николаевско-Мининская городская мужская и женская Богадѣльня.—Александровская женская Богадѣльня.—Городской имени Блиновыхъ и Бугровыхъ Вдовій домъ (76).—Ночлежный имени А. П. Бугрова пріютъ.—Городской имени графини О. В. Кутайсовой пріютъ.—Мѣщанская управа.—Ремесленная управа.—*Учебныя заведенія Нижняго-Новгорода*.—Нижегородская губернская гимназія (77).—Нижегородскій дворянскій институтъ Императора Александра II.—Нижегородское „Владимірское“ реальное училище.—Маринская женская гимназія (78).—Маринскій институтъ благородныхъ дѣвицъ.—Нижегородскій графа Аракчеева Кадетскій корпусъ.—Нижегородское Рѣчное училище.—Нижегородская духовная семинарія (79).—Нижегородское мужское духовное училище (80).—Нижегородское Епархіаль-

ное женское училище.—Начальное народное образование Нижняго-Новгорода (81).—Директоръ народныхъ училищъ.—Инспекторъ народныхъ училищъ.—Губернскій училищный совѣтъ.—*Составъ управленія Нижегородской епархіи.*—Епархіальный архіерей.—Викарій.—Каедральный протоіерей.—Ключарь.—Благочинные церквей г. Нижн.-Новгорода (82).—Духовная Консисторія.—Нижегородское Епархіальное Попечительство.—Нижегородскій Епархіальный училищный совѣтъ (83).—*Губернское земство.*—Земскіе ветеринарные врачи.—Губернская земская больница.—Старшій врачъ.—Штатные ординаторы.—Сверхштатные ординаторы (84).—Нижегородская уездная земская управа.—Уездное полицейское управленіе.—*Окружный судъ* (85).—Судебные слѣдователи.—Судебные пристава.—Нотаріусы.—Присяжные повѣренные (86).—Помощники присяжныхъ повѣренныхъ.—Консультація присяжныхъ повѣренныхъ при нижегородскомъ окружномъ судѣ.—Прокурорскій надзоръ.—Прокуроръ.—Товарищи прокурора.—Участковые мировые судьи Нижняго-Новгорода (87).—Камеры и районы мировыхъ участковъ г. Нижняго-Новгорода.—Съѣздъ мировыхъ судей г. Нижняго-Новгорода.—Районы участковъ судебныхъ приставовъ при съѣздѣ мировыхъ судей.—Нотаріальные конторы (88).—*Военное вѣдомство.*—*Нижегородскій биржевой комитетъ.*—Банки.—Нижегородскій николаевскій городской общественный банкъ.—Нижегородскій купеческій банкъ (89).—Нижегородское общество взаимнаго кредита.—Нижегородское отдѣленіе Волжско-Камскаго коммерческаго банка.—*Мѣстная пресса.*—Ученыя и благотворительныя общества Нижняго-Новгорода (90).—Библіотеки и музеи (62).—Клубы.—Списокъ г. г. врачей, практикующихъ въ Нижнемъ-Новгородѣ (93).—Аптеки въ Нижнемъ-Новгородѣ (95).—Бани.—Адресный столъ въ Нижнемъ-Новгородѣ.—Стоимость проѣзда отъ Нижняго-Новгорода въ разные города и мѣста Россіи (96).—Время отхода и прихода поѣздовъ въ Нижнемъ-Новгородѣ (98).—Пароходныя сообщенія (99).

Нижегородская Макарьевская ярмарка 101

Исторія Макарьевской ярмарки.—Общее расположеніе ярмарки по видамъ торговли (105).—Сибирская пристань.—Петербургская пристань (106).—Пески и Гребневская пристань.

Достопримѣчательности ярмарки 107

Святѣи.—Спасскій соборъ.—Алексадро-Невскій соборъ (110).—Часовни.—Макарьевская часовня.—Печерская часовня (112).—Церкви иновѣрческія.—*Сооруженія.*—Главный домъ (114).—Игнатьевскій ночлежный пріютъ (115).—Плшкоутный мостъ.—Ярмарочная больница.—Столовыя и чайныя (116).—Пассажи.—Электрическое освѣщеніе (117).—Ярмарочный театръ (118).—Личный составъ служащихъ въ административныхъ и коммерческихъ учрежденіяхъ Нижегородской ярмарки.—Ярмарочное полицейское управленіе.—Наружная полиція (119).—Ярмарочная контора.—Рѣчная

полиція.—Окружный судъ (120).—Отдѣленіе Нижегородской казенной палаты.—Банки.—Почта и телеграфъ (121).—Врачебно-полицейскій комитетъ.—Ярмарочный биржевой комитетъ (122).—Ярмарочный комитетъ.—Нотаріальные конторы (123).—Аптеки.—Списокъ врачей, практикующихъ на Нижегородской ярмаркѣ.—Бани (124).

Дополнительныя свѣдѣнія 124

Зубные врачи, практикующіе въ Н.-Новгородѣ.—Акушерки въ Нижнемъ-Новгородѣ (125).—Противопожарныя средства Нижегородской Рѣчной полиціи.—Пожарные сигналы г. Нижняго-Новгорода (126).—Новый городской театръ (127).

И Л Л Ю С Т Р А Ц И И.

Рисунки въ текстѣ:	<i>Стр.</i>		<i>Стр.</i>
Спасопретображ. Каедр. соборъ	19	Архіерейскій домъ	39
Памятникъ Козьмѣ Минину въ Каедральному соборъ	22	Кулибинское ремеслен. училище	40
Михайло-Архангельск. соборъ, древнѣйшій въ Н.-Новгор	24	Георгиевская церковь	41
Губернаторскій домъ	25	Маринскій женскій институтъ.	42
Памяти. Минину и Пожарскому	27	Маринская женская гимназія .	45
Благовѣщенскій соборъ	29	Петровскій историческій музей	46
Губернская гимназія	30	Рѣчное училище	47
Почтово-Телеграфн. контор. №1	—	Рождественская церковь	49
Домъ Кудряшева и Чеснокова .	31	Козьмо-Даміанская церковь . . .	50
Реальное училище	32	Ночлежный домъ А. П. Бугрова	51
Епархіальное женское училище	—	Католическая церковь	52
Лютеранская кирка	33	Часовня въ память Царя-Освободителя у цер. Иоанна Предтечи	53
Дѣтскій пріютъ графини О. В. Кутайсовой	34	Часовня Спасителя	54
Крестовоздвиженскій женск. монастырь	35	Вокзалъ Московско-Нижегородской жел. дор.	56
Городской имени Блиновыхъ и Бугровыхъ Вдовій домъ	—	Благовѣщенскій монастырь . . .	57
Дворянск. институтъ Императора Александра II	36	Алексѣевская часовня	58
Родовспомогательное заведеніе и Александровск. Богадѣльня	37	Часовня Понетаевск. монастыря	59
Второй дѣтскій (Шушляевскій) пріютъ	38	Ярмарочный Спасскій соборъ .	109
		Ярмарочный Александро-Невскій соборъ	111
		Макарьевская часовня	113
		Ночлежный пріютъ гр. Н. П. Игнатьева	115
		Ярмарочный театръ	118

Рисунки въ приложеніи:

Новый городской театръ. Домъ Трудолюбія имени Михаила и Любви Рукавишниковыхъ. Верхне-Волжская набережная и д. С. М. Рукавишниковъ. Домъ Блиновыхъ на Рождественской улицѣ, гдѣ помѣщается Биржа и много торговыхъ фирмъ. Печерскій Вознесенскій мужской монастырь. Зданіе Присутственныхъ мѣстъ въ кремлѣ. Духовная семинарія. Главный Домъ.

I. Планъ г. Нижняго-Новгорода.

II. Планъ Нижегородской ярмарки и Макарьевской части города.

ВСТУПЛЕНІЕ.

Быстро разсѣкаль синія волны великой русской рѣки нашъ пароходъ. Мы плыли по Волгѣ отъ многолюднаго и торговаго села Городца, Радилова городка въ старину называвшагося. Нѣжная свѣжесть лѣтняго утра добавляла красоту волжскаго пейзажа; вдали видѣлась короной синева Дятловыхъ горъ; къ нимъ стекала Волга. Туманная синева горъ съ каждымъ моментомъ выяснялась: видѣлись бѣловатые силуэты зданій Нижегородскаго кремля. Вотъ и городъ Балахна, ратоборствовавшая въ години самозванщины и смутнаго времени противъ вѣрнаго Нижняго... Пароходъ быстро идетъ и, любуясь чудной панорамой, мы вспомнимъ исторію Нижняго-Новгорода.

КРАТКІЙ ОЧЕРКЪ ИСТОРИИ

Нижняго-Новгорода.

Нижній-Новгородъ основанъ между 1219 и 1222 годами великимъ княземъ Владимірскимъ Георгіемъ (Юріемъ) II Всеволодовичемъ для огражденія своихъ владѣній отъ набѣговъ Мордвы, жившей въ тѣ времена на горахъ не далеко отъ слиянія Оки съ Волгой. Ниже по Волгѣ была великая и могущественная въ тѣ времена держава Болгарская, недружелюбно смотрѣвшая на расширеніе тогдашняго Владиміро—суздальскаго княжества, а потому всеми способами подстрѣкавшая полудикое племя Мордву къ набѣгамъ на русскія владѣнія. Для утвержденія русскаго вліянія надъ болгарами и для обереженія воднаго пути *) по Владиміро-суздальскому княжеству Дятловы горы представляли господствующій

*) Въ тѣ времена изъ стольнаго города Владиміра въ Радиловъ городокъ ѣздили на ладьяхъ Клязьмою и Окою, отъ устья которой поднимались вверхъ по Волгѣ. Этимъ путемъ прибылъ въ изгнаніе въ Городецъ въ 1216 году и великій князь Георгій Всеволодовичъ съ своимъ семействомъ въ сопровожденіи Владимірскаго епископа Симона.

пунктъ и великій князь, сознавая это, рѣшилъ построить здѣсь укрѣпленный городъ. Нѣкоторые историки (П. И. Мельниковъ, И. С. Тихонравовъ и др.) полагають, что еще за долго до основанія Нижняго-Новгорода Георгіемъ Всеволодовичемъ при слияніи Оки съ Волгою былъ построенъ великимъ княземъ Юріемъ I Долгорукикомъ одновременно съ Радиловымъ городкомъ (Городцемъ), Павловскимъ острогомъ на Окѣ—укрѣпленный пунктъ противъ племени Мещеры (настоящее село Павлово) и городокъ Усть-Окѣ около настоящаго Похвалинскаго сѣвзда, какъ сторожевой пунктъ противъ тогдашняго Мордовскаго Ибрагимова городка, расположеннаго восточнѣе, на мѣстѣ нынѣшняго Архіерейскаго дома. Мы присоединяемся къ этому взгляду и полагаемъ, что самое названіе города Нижній Новгородъ относится къ городу, дѣйствительно основанному Георгіемъ Всеволодовичемъ на часовой горѣ, находившемуся по теченію рѣки ниже основаннаго прежде стараго города Усть—Окѣ-а. Едва новый городъ былъ укрѣпленъ деревянною стѣною, какъ мордовскій князь Пургасъ (въ началѣ 1229 года) въ отмщеніе за погромъ мордовской земли неожиданно напалъ на Нижній-Новгородъ съ многочисленными мордовскими полчищами и сжегъ окрестныя укрѣпленія, Богородицкій монастырь (настоящій Благовѣщенскій) и церковь «внѣ града». Нижегородцы подъ предводительствомъ присяжника великаго князя воеводы Пуреша дали рѣшительный отпоръ и побѣдили Пургаса, который, по выраженію летописца, „едва вмале утече“. Въ 1232 году Георгій Всеволодовичъ ходилъ на Мордву и окончательно смирилъ ее, послѣ чего она уже не смѣла дѣлать набѣговъ на Нижній-Новгородъ. Обезопасивъ отъ набѣговъ Мордвы новый городъ, великій князь занялся укрѣпленіемъ его и старался привлекать въ него жителей выгодами торговли и другими льготами.

Въ 1237 году явился въ предѣлахъ русской земли грозный Батый съ 300,000 татаръ, и въ роковой битвѣ на Сити, впадающей въ Мологу, рѣшилась участь всей Руси на многія столѣтія. Въ этой несчастной битвѣ, 4 марта 1238 года, доблестно сложилъ голову и основатель Нижняго-Новгорода великій князь Георгій Всеволодовичъ, причисленный впоследствии Православною церковію къ лику святыхъ, петлѣнныя мощи котораго доселѣ почивають въ г. Владимірѣ; въ Кафедральномъ соборѣ. Великому князю Ярославу Всеволодовичу досталось разоренное наслѣдство. Татары ушли, сдѣлавъ Русскихъ своими данниками. Юный Нижній, лишившись своего святого основателя, остался въ зависимости отъ князей Владиміро—суздальскихъ и на престолѣ своемъ имѣлъ ихъ родственниковъ. Великій князь Суздальскій Константинъ Васильевичъ (1340—1355 гг.) первый доставилъ Нижнему самобытность и съ 1350 года этотъ городъ сдѣлался мѣстопробываніемъ князей Нижегородскихъ. Въ новой столицѣ своей великій князь Константинъ Васильевичъ за-

ложилъ въ 1350 году каменный храмъ соборный „Боголѣпнаго Преображенія“ и окончилъ его въ 1352 году, куда съ особою торжественностію перенесъ изъ Суздаля икону Спаса Нерукотвореннаго, и до нынѣ сохранившуюся въ цѣлости послѣ многихъ опустошеній Нижняго-Новгорода. Княженіе свое въ Нижнемъ-Новгородѣ великій князь Константинъ Васильевичъ старался вести мирнымъ путемъ и, по выраженію летописца, „княжилъ честно и грозно, бороня вотчину отъ татаръ и отъ сильныхъ князей“. Сыновья Константина Васильевича отстаивали, по возможности, независимость Нижегородскаго княжества. Особенно одинъ изъ нихъ, Борисъ Константиновичъ, даже вступилъ въ открытую борьбу съ централизаторскими стремленіями Москвы, за что и поплатился престоломъ: Московскій митрополитъ св. Алексій посылалъ въ Нижній святого Сергія, игумена Радонежскаго, съ порученіемъ убѣдить князя Бориса уступить Нижегородскій престолъ брату своему, князю Дмитрію Константиновичу, болѣе покорному Москвѣ. Борисъ отказался. Тогда св. Сергій, именемъ митрополита, приказалъ запереть всѣ Нижегородскія церкви. Ни убѣжденія св. Сергія, ни духовная кара—закрытіе церквей не подѣйствовали: Борисъ продолжалъ упорствовать, но вынужденъ былъ уступить силѣ: его братъ явился съ московскою ратью и завладѣлъ Нижнимъ. Въ княженіе Дмитрія Константиновича (1368—1383) Нижній подвергался многимъ невздамъ и лишеніямъ. На второй же годъ княженія Дмитрія Нижній подвергся нападенію новгородскихъ ушкуйниковъ. Въ то время подъ Нижнимъ, на луговой сторонѣ, происходилъ ежегодно обширный мѣновой торгъ. Ушкуйники, новгородская молодежь, безъ вѣдома и согласія новгородскаго вѣча, спустились къ Нижнему Волгою на ушкуяхъ (ладьяхъ), разграбили ярмарочные балаганы и перебили многихъ русскихъ и иноземныхъ купцовъ. Вслѣдъ за набѣгомъ ушкуйниковъ въ предѣлы Нижегородскаго княжества вторгся Темиръ-Булатъ, сидѣвшій въ то время на ханствѣ Болгарскомъ, но съ помощью братьевъ Дмитрію на этотъ разъ удалось отразить непріятеля: Темиръ-Булатъ бѣжалъ за рѣку Пьяну. Сознвая важность укрѣпленія Нижняго-Новгорода отъ набѣговъ Татаръ, Дмитрій Константиновичъ приступилъ въ 1372 году къ постройкѣ каменнаго кремля, но успѣлъ выстроить одну только башню, извѣстную до сихъ поръ подъ названіемъ Дмитровской. Самый кремль построенъ значительно позднѣе, при Іоаннѣ III, итальянскимъ зодчимъ Пьетро-Франческо въ 1508—1511 годахъ. Преемники Дмитрія Константиновича не сумѣли поддержать независимости княжества: у нихъ возникали междоусобія, чѣмъ и воспользовалась Москва. Въ 1392 году Московскій князь Василій Темный захватилъ въ плѣнъ Нижегородскаго князя, престарѣлаго Бориса Константиновича съ его семействомъ, и присоединилъ все Нижегородское княжество къ Мо-

сковскимъ владѣніямъ. Въ царствованіе Іоанна III, Нижній сталъ на ту же степень, какую занималъ при своемъ основаніи,—на степень сторожевой твердыни, но только съ тою разницею, что теперь онъ ограждалъ не мелкія княжества, а обширное государство, извѣстное въ Европѣ подъ названіемъ Московіи. Нижній сдѣлался сборнымъ пунктомъ войскъ, направлявшихся противъ Казани и на своихъ плечахъ выносилъ неудачи Русскихъ: татары выбирали его всегда цѣлью своихъ дѣйствій, какъ самый важный и богатый пограничный пунктъ. Послѣ покоренія Казани Іоанномъ Грознымъ Нижній-Новгородъ вздохнулъ свободнѣе.

Наступило смутное время на Руси—самозванщина. Нижегородцы были вѣрны и самозванцамъ не присягали. Кругомъ Нижняго все подверглось измѣнѣ: Тетюши, Лысково, Балахна, Суздаль, Владимірь, Муромъ, Переяславль—Залѣсскій и Касимовъ сдались самозванцу безъ сопротивленія. Сосѣди Нижегородцевъ Балахнинцы задумали даже силою заставить Нижегородцевъ признать Лжедмитрія царемъ и для этого явились передъ Нижнимъ съ тушинскими приверженцами. По приговору горожанъ Нижегородскій воевода Алябьевъ ударилъ на Балахнинцевъ, отогналъ ихъ отъ города, устремился за ними въ погоню и, въ 4-хъ верстахъ отъ Балахны, 3 декабря 1608 года побѣдилъ на голову ихъ съ тушинскими приверженцами.

Наступила великая година освобожденія Москвы отъ Поляковъ и избраніе на престолъ русскаго царства рода Романовыхъ и имя Нижняго-Новгорода и его гражданина мясоторговца Козьмы Минина, при участіи доблестнаго князя Дмитрія Михайловича Пожарскаго, на вѣки прославилосъ подвигами великаго патріотизма и народнаго воодушевленія на спасеніе православной вѣры и отечества. Свершивъ великое дѣло освобожденія Москвы, Нижній, по окончаніи смутнаго времени, не принималъ участія въ историческихъ событіяхъ, только великій преобразователь Россіи Императоръ Петръ I не опускалъ Нижняго изъ своего могучаго преобразовательскаго взгляда: во время азовскаго похода на Крымскихъ татаръ Петръ I, въ 1695 году, останавливался здѣсь съ войскомъ и флотиліей, съ 16 по 23 мая, для приготовленія къ дальнѣйшему походу по Волгѣ подъ своимъ наблюденіемъ. Въ этотъ первый свой пріѣздъ въ Н.-Новгородъ Петръ останавливался на Почайнѣ, въ домѣ Чатыгина, гдѣ теперь находится Петровскій музей. Во второй разъ Императоръ Петръ I посѣтилъ Нижній-Новгородъ въ 1722 году, 26 мая, и остановился въ домѣ Строганова, на Нижнемъ посадѣ. Въ этотъ разъ Петръ пріѣхалъ въ Нижній съ Императрицей и здѣсь праздновалъ 30 мая день своего рожденія, совпавшій съ торжествомъ 500 лѣтія Нижняго-Новгорода. Въ этотъ день утромъ Петръ былъ у обѣдни въ Кафедральномъ соборѣ, гдѣ пѣлъ на клиросѣ вмѣстѣ съ пѣвчими и

читалъ апостола; по окончаніи обѣдни спустился въ склепъ къ могилѣ Минина, передъ которой поклонился до земли и сказалъ: „вотъ истинный избавитель Россіи“. На другой день раннимъ утромъ онъ отправился въ дальнѣйшій путь по Волгѣ внизъ. Не безслѣдными остались для Нижняго эти два посѣщенія великаго преобразователя съ довольно продолжительнымъ пребываніемъ въ немъ. Въ послѣднее свое посѣщеніе Петръ обратилъ вниманіе на волжскія суда и, замѣтивъ ихъ неудобства, приказалъ строить ихъ по особому, имъ же данному рисунку. Эти суда новой конструкціи, удобныя для плаванія по Волгѣ, онъ назвалъ „рейсшифъ“, впоследствии получившихъ названіе расшивъ. Верфь для постройки такихъ судовъ была учреждена на Окѣ, у села Чернаго. Суда эти въ продолженіи полутора ста лѣтъ много послужили волжской торговлѣ и утратили свое значеніе лишь съ введеніемъ пароходства. Въ 1719 году, при учрежденіи губерній, Нижній-Новгородъ сдѣланъ былъ губернскимъ городомъ. Черезъ 60 лѣтъ, въ 1779 году, въ немъ было учреждено намѣстничество, просуществовавшее 20 лѣтъ.

Въ первые годы своего царствованія, въ 1767 году, Императрица Екатерина II посѣтила Нижній-Новгородъ во время своего путешествія по Волгѣ на галерѣ „Тверь“. Торжественно встрѣченная 20 мая на берегу противъ Соляного двора (гдѣ теперь Софроновская пристань) представителями города, во главѣ съ губернаторомъ Аршеневскимъ, она посѣтила прежде всего Каѳедральный соборъ и имѣла пребываніе въ особоприготовленныхъ покояхъ Архіерейскаго дома. Екатерина пробыла въ Нижнемъ три дня, осматривая городъ, и 22 числа отбыла внизъ по Волгѣ. На высокую путешественницу Нижній по внѣшнему виду произвелъ не особенно благопріятное впечатлѣніе, о чемъ она и выразила впоследствии въ письмѣ къ Гр. Панину: „сей городъ ситуаціей прекрасенъ, но строеніемъ мерзокъ: все либо на боку лежитъ, либо близко того. Чебоксарь во всемъ для меня лучше Нижняго-Новгорода“.

Въ 1817 году была переведена въ Нижній-Новгородъ Макарьевская ярмарка, и Нижній сдѣлался важнѣйшимъ пунктомъ торговли всей Россіи.

Посѣщеніе Н.-Новгорода въ 1834 году Императоромъ Николаемъ I имѣло послѣдствіемъ переустройства города по новому плану, вслѣдствіе чего „сей городъ, ситуаціей прекрасный“, сталъ и „строеніемъ“ не „мерзокъ“. По повелѣнію Императора въ кремль были уничтожены всѣ частныя зданія и старый Архіерейскій домъ; вмѣсто нихъ построены: губернаторскій домъ, гауптвахта, арсеналь, зданіе присутственныхъ мѣстъ, зданіе настоящаго кадетскаго графа Аракчеева корпуса, новый Спасо-преображенскій Каѳедральный соборъ и разведенъ по откосу горы садъ отъ Георгіевской до Ивановской башни. Лавки, лѣпившіяся за рвомъ между стѣною и Благовѣщенской площадью, всѣ были снесены и самый ровъ у крем-

левскихъ стѣнъ былъ засыпанъ и вмѣсто него разведенъ бульварь, служащій теперь украшеніемъ города и мѣстомъ прогулки. Панскія улицы, расположенныя на самомъ берегу Волги, а также домики, разставленные тамъ и сямъ, на скатахъ волжскаго откоса—все это было уничтожено. Самый откосъ украшенъ вновь разведеннымъ паркомъ; въ оврагахъ устроены сѣзды: Похвалинскій, Зеленскій, Георгіевскій и Казанскій; черезъ овраги перекинута дамбы—Лыкова, Варварская и Острожная. Дѣятельнымъ исполнителемъ воли Государя былъ тогдашній городской голова Ѳ. П. Переплетчиковъ, которому помогали и частныя лица, видѣвшія выгоды какъ отъ возраставшаго значенія Нижняго-Новгорода, такъ и въ льготахъ и субсидіяхъ отъ правительства.

Освобожденіе крестьянъ, давшее самостоятельное существованіе большой части населенія Россіи, разширило внутреннюю и волжскую торговлю, развивши широко пароходное дѣло, и Нижній-Новгородъ сдѣлался центромъ пароходства по Волгѣ и ея важнѣйшимъ притокамъ Камъ и Окъ. Переустройство города во вѣдѣніи видѣ шло значительными шагами, особенно во времена городского головы В. А. Соболева. Въ настоящее время, когда Нижній-Новгородъ по Высочайшей волѣ дѣлается мѣстомъ Всероссійской выставки 1896 года, городъ съ каждымъ днемъ украшается все лучше и лучше.

Пароходъ нашъ быстро приближался къ Нижнему. Вотъ мы проплыли мимо громадныхъ механическихъ Сормовскихъ заводовъ, служащихъ пароходною верфью не только для Волги, но и для Каспійскаго моря. Вотъ стоятъ на правомъ берегу гиганты, цистерны—резервуары съ керосиномъ, а вотъ и Сибирская пристань—оживленнѣйшій оптовый складъ и пристань товаровъ востока и запада: здѣсь-то мѣняется Европа и Азія своими издѣліями и продуктами.

Вотъ высится Ярмарочный Александро-Невскій соборъ, чудный стиль котораго представляетъ собою величественный многогранникъ, увѣнчанный пятью главами конической формы, восходящими болѣе сорока сажень надъ поверхностью рѣки. Пароходъ нашъ миновалъ Стрѣлку и, разбѣвая воду уже Оки, дѣлаетъ быстро поворотъ къ городскому берегу. Мы на пристани.

Пріѣзжающему въ Нижній путешественнику представляется выборъ мѣстности для остановки. Самый городъ расположеніемъ своимъ въ этомъ случаѣ представляетъ туристу выборъ: для туриста, желающаго

ознакомиться съ городомъ въ историческомъ и административномъ отношеніи—верхняя часть города—кремль, древніе соборы, присутственныя мѣста, общественное управленіе, учебныя заведенія и ученыя общества—представляетъ собою удобства. Эта часть города называется у Нижегородцевъ „Верхній базаръ“. Если у туриста на первомъ планѣ является ознакомленіе съ городомъ въ сферѣ банковской и коммерческой,—нужно остановиться въ нижней части города, называемой „Нижній базаръ“; если же цѣль туриста специально ознакомиться съ торговымъ дѣломъ ярмарки, что возможно лишь въ ярмарочное время (съ 15 іюля по 8 сентября), тогда лучше остановиться въ зарѣчной Макарьевской части города или на ярмаркѣ.

Какъ и вездѣ въ городахъ туристъ прежде всего, не зная хорошо расположенія города и условій проѣзда по городу, бываетъ поставленъ въ затруднительное положеніе даже при наймѣ извозчика съ пристани къ мѣсту своей остановки.

Въ виду этого мы прилагаемъ здѣсь таксу извозчиковъ и списокъ лучшихъ въ городѣ гостинницъ.

ТАКСА

ЛЕГКОВЫМЪ ИЗВОЗЧИКАМЪ

въ Нижнемъ-Новгородѣ.

№ по порядку	Съ сѣдока или двоихъ, съ багажемъ въ рукахъ.	Лѣтомъ.		Зимой.	
		к.	к.	к.	к.
	За одинъ конецъ.				
1	По верхней части города	20	15		
2	— нижней части города	20	15		
3	Съ верхней части на нижнюю	25	20		
4	„ нижней части на верхнюю	30	25		
	Еъ вокзалу желѣзной дороги.				
5	Съ верхней части города	40	30		
6	„ нижней части города	30	25		
7	Изъ макаръевской части	20	15		
8	Отъ окскаго перевоза (когда нѣтъ моста)	20	—		

№ по порядку		Лѣтомъ.		Зимомъ.
		к.		
		к.	к.	
	Съ вокзала.			
9	Въ верхнюю часть города	50	40	
10	„ нижнюю часть города	30	25	
11	„ макарьевскую часть	20	15	
12	Къ окскому перевозу (когда нѣтъ моста)	20	—	
	По макарьевской части.			
13	За конецъ	20	15	
	На ярмарку.			
14	Съ верхней части города	35	—	
15	„ нижней части города	25	—	
16	Изъ макарьевской части города	20	—	
	Съ ярмарки.			
17	Въ верхнюю часть города	45	—	
18	„ нижнюю часть города	25	—	
19	„ макарьевскую часть	20	—	
	По ярмаркѣ.			
20	За конецъ	20	—	
	Съ верхней части города.			
21	На бѣгъ и въ лагеря	40	—	
22	Въ дальніе лагеря	50	—	
	На верхнюю часть города.			
23	Съ конскаго бѣга и лагерей	40	—	
24	Изъ дальнихъ лагерей	50	—	
	Съ нижней части города.			
25	На бѣгъ и въ лагеря	50	—	
26	Въ дальніе лагеря	60	—	
	Съ ярмарки.			
27	На бѣгъ и во все лагеря	70	—	
28	Съ Сибирской пристани на вокзалъ	30	—	
29	Обратно	30	—	
	Примѣчаніе. Плата за проѣздъ парой полагается: а) въ пролеткѣ и саняхъ полуторная и б) въ коляскѣ, каретѣ и возкѣ двойная.			

№ по порядку	П О Ч А С А М Ъ:		ЛѢТОМЪ.	ЗИМОЮ.
			к.	к.
30	Въ одиночку.			
	Въ ярмарочнаго времени		40	40
	Въ ярмарочное время		50	—
31	Парой въ пролеткѣ и саняхъ.			
—	Въ ярмарочнаго времени		60	60
—	Въ ярмарочное время		75	—
32	Въ коляскѣ, каретѣ или возкѣ.			
—	Въ ярмарочнаго времени		80	80
—	Въ ярмарочное время		1 р.	—
33	Въ одиночку съ 9 час. утра до 2 ч. пополудни		4 р.—3 р.	
34	Парой въ пролеткѣ или саняхъ		6 р.—4 р.	
35	Въ коляскѣ, каретѣ или возкѣ		7 р.—5 р.	
	По ярмаркѣ и въ городѣ.			
36	За коляску или карету на время театра			3 р.

Примѣчаніе 1. Послѣ двухъ часовъ пополудни до 6 часовъ утра за ѣзду извозчики взимаютъ по обоюдному согласію съ пассажирами, но ни въ какомъ случаѣ не свыше двойной платы, противъ назначенной по таксѣ; то же самое дозволяется извозчикамъ на Рождество, Новый годъ, первые три дня Св. Пасхи и въ пріѣздъ **Высочайшихъ** особъ.

Примѣчаніе 2. „Концомъ“ называется разстояніе отъ пункта, гдѣ нанимается извозчикъ, до конечнаго пункта, который пассажиромъ объявляется извозчику при самомъ наймѣ его; остановка на попутныхъ пунктахъ допускается не долѣе пяти минутъ.

Примѣчаніе 3. За провозъ въ ненастную погоду на пролеткахъ съ верхами полагается извозчикамъ увеличенная плата: за конецъ по верхней части города вмѣсто 20 к.—30 к., съ верхней части на нижнюю, вмѣсто 25 к.—37 к., съ верхней части города къ вокзалу желѣзной дороги, вмѣсто 40—60 к. и т. д.; точно также по часамъ: въ одиночку вмѣсто 40—60 к., парой вмѣсто 60—90 к. и т. д.

ИЗВЛЧЕНІЕ ИЗЪ ОБЯЗАТЕЛЬНЫХЪ ПОСТАНОВЛЕНІЙ

для лицъ, занимающихся извознымъ промысломъ въ Н.-Новгородѣ.

(Постановленія эти имѣютъ обязательную силу съ 21-го іюня 1895 года).

О правѣ лицъ на производство извознаго промысла.

2) Къ производству извознаго промысла допускаются лица не моложе 18 и не старше 65 лѣтъ отъ роду.

5) Выданные на право производства извознаго промысла нумерные знаки должны быть: одинъ знакъ (большаго размѣра) прибить къ экипажу, на которомъ извозчикъ работаетъ (у легковъхъ извозчиковъ сзади экипажей, а у ломовыхъ на дугѣ), а другой (меньшаго размѣра) находится постоянно у извозчика на спинѣ. Передача извозчицкихъ знаковъ отъ одного лица другому, безъ разрѣшенія городской управы, воспрещается.

Объ извозчицкихъ лошадяхъ, экипажахъ и сбруѣ.

7) Извозчики должны производить извозный промыселъ на лошадяхъ совершенно здоровыхъ.

8) Экипажи для легковаго извознаго промысла, какъ-то: кареты, коляски, фаэтоны, пролетки и сани, извозчики должны имѣть вполнѣ приличные и прочные. Всѣ лѣтніе экипажи должны быть рессорные.

9) Сбруя для легковаго извознаго промысла должна быть сдѣлана изъ обыкновеннаго ремня, постоянно содержаться въ прочномъ и исправномъ видѣ; употребленіе веревочной сбруи и возжей не дозволяется.

Объ извозчицкихъ биржахъ и стоянкахъ.

12) Извозчики должны, въ свободное отъ ѣзды время, останавливаться только на постоянныхъ биржахъ и на тѣхъ мѣстахъ по улицамъ, которыя будутъ указаны городской управою по соглашенію съ г. полицій-мейстеромъ. На этихъ мѣстахъ лошади должны стоять въ рядахъ, не загораживая проѣздовъ и проходовъ.

Примѣчаніе: На постоянныхъ биржахъ и стоянкахъ вывѣшивается такса за провозъ, утвержденная городской думою.

О порядкѣ отправленія извознаго промысла.

17) При отправленіи своего промысла, извозчики должны быть въ приличной одеждѣ и обуви, въ трезвомъ видѣ; съ пассажирами должны обходиться вѣжливо, на улицахъ не дозволить непристойныхъ словъ,

крика, пѣсенъ, не преслѣдовать обывателей назойливыми предложеніями своихъ услугъ, не позволять себѣ насмѣшекъ надъ проходящими и т. п.

18) Запрещается ломовымъ извозчикамъ накладывать на воза грузъ, несоразмѣрный съ силою лошади, а легковымъ брать сѣдковъ взрослыхъ больше, чѣмъ имѣется мѣста въ экипажѣ; запрещается наносить лошадямъ удары твердыми орудіями (палками и т. п.), а также бить ихъ по головѣ, животу и ногамъ и вообще истязать ихъ. Лошади должны быть взызданы.

19) Подавать экипажи, по требованію пассажировъ, извозчики должны по очереди, не бросаясь по нѣскольку вразъ.

20) При ѣздѣ всѣ извозчики должны держаться правой стороны улицы; посреди улицы извозчикамъ останавливаться воспрещается; у театровъ, клубовъ и вообще въ мѣстахъ большихъ сѣздовъ публики, извозчики останавливаются на мѣстахъ по указанію полиціи.

21) Въ видахъ предупрежденія столкновенія экипажей и вообще несчастій съ людьми, легковые извозчики съ пассажирами должны ѣздить по городу осмотрительно, умѣренной рысью; ѣзда вскачь, въ перегонку и рядомъ воспрещается; воспрещается также обгонять экипажи, когда отъ того можетъ произойти стѣсненіе на улицѣ и беспорядокъ; на поворотахъ извозчики обязаны лошадей сдерживать, не наѣзжать на впереди ѣдущій экипажъ.

22) Извозчикамъ запрещается оставлять свои экипажи и уходить отъ своихъ лошадей; во время выхода публики изъ театровъ, концертовъ, клубовъ или многолюдныхъ собраній извозчики должны быть на козлахъ.

Объ обязанностяхъ извозчиковъ.

23) Кладъ и вещи, отданныя для перевозки, извозчики должны доставлять по указанію владѣльца немедленно; вещи, забытыя сѣдоками, извозчики обязаны немедленно-же возвращать по принадлежности сѣдоку или, при неизвѣстности послѣдняго, доставлять въ ближайшую полицейскую часть или въ канцелярію городского полицейскаго управленія.

24) Извозчики, стоящіе на биржѣ, не имѣютъ права отказываться везти пассажировъ въ мѣстности, означенныя въ таксѣ, и не могутъ требовать за провозъ платы выше установленной таксою, утвержденной городской думою; при этомъ запрещается имъ выпрашиваніе на водку, на чай и т. п.

25) Каждый извозчикъ обязанъ имѣть при себѣ печатный экземпляръ таксы съ настоящими обязательными постановленіями и предъявлять ихъ по первому требованію сѣдока, въ противномъ случаѣ можетъ лишиться платы за провозъ.

Лучшія гостинницы въ г. Нижнемъ-Новгородѣ.

Названія гостинницъ.	Гдѣ находятся.	Число № № въ каждой гостинницѣ.	Цѣны № №			
			Отъ		До	
			р.	к.	р.	к.
Въ верхней части города:						
„Алексѣевская“ (Ермолаева).	Уголь Алексѣевской и Дворянской.	10	1	—	3 —	
„Почтовая“ (И. Каширцева).	Противъ Чернаго пруда.	21	—	75	6 —	
<i>Петрова.</i>	Уголь Осыпной и Алексѣевской.	30	—	40	3 —	
„Больш. Московская“ (Грачева).	Благовѣщенская пл.	19	—	75	1 50	
<i>Кислова.</i>	Осыпная д. Дрекаловой.	10	—	50	1 50	
Въ нижней части города:						
„Больш. Нижегородск.“ (Егоровой).	Набережная р. Оки.	23	1	—	3 —	
„Биржевая“ (Филимонова).	Рождественская ул. въ пассажѣ Блинова.	40	1	—	6 —	
„Соболевская“ (Золотилова).	Рождественская ул. д. Соболева.	33	—	75	4 —	
„Петербургск.“ (Ермолаева).	Рождественская ул.	34	—	40	3 —	
<i>Стремулна.</i>	Набережная р. Оки.	34	—	50	1 50	
<i>Бр. Обжориныхъ.</i>	Набережная р. Оки д. Башкирова.	18	—	75	1 50	
<i>Бр. Обжориныхъ.</i>	Рождественская ул. д. Журавлева.	70	—	60	1 50	
„Коммерческіе номера“ (Гребенщикова).	Набережная р. Оки.	72	1	—	4 50	

Въ ярмарочное время цѣны повышаются во всѣхъ гостинницахъ.

Кромѣ названныхъ, довольно хорошо обставленныхъ, гостинницъ въ Нижнемъ-Новгородѣ существуютъ еще такъ называемыя меблированныя комнаты (Chambres garnies), устроенныя вполне удобно и для продолжительнаго пребыванія представляющія болѣе выгоды и удобства, чѣмъ номера гостинницъ. Болѣе приличныя и удобныя меблированныя комнаты и притомъ въ лучшихъ мѣстахъ города содержитъ Н. О. Санниковъ, а именно:

1) Первоклассныя меблированныя комнаты на углу Большой Покровки и Осыпной, въ д. Мокѣва, 19 комн. номеровъ, отъ 1 р. до 3 р. въ сутки.

2) Новопетербургскія меблированныя комнаты на углу Варварки и Малой Печерки, въ д. Щелокова, 14 комнатъ номеровъ, отъ 1 р. до 5 р. въ сутки.

3) На ярмаркѣ (въ ярмарочное время) на 3 Сибирской улицѣ, д. Кастильена, 14 комнатъ номеровъ, отъ 2 р. до 6 р. въ сутки.

Кромѣ этихъ меблированныхъ комнатъ, въ ярмарочное время открываются на Рождественской улицѣ въ д. Сорокина „Центральные номера“, 31 номеръ, отъ 1 р. 50 коп. до 5 р. въ сутки. „Центральные номера“ по удобству и спокойствію смѣло можно рекомендовать всемъ прѣзжающимъ, дѣловымъ и семейнымъ людямъ.

СПИСОКЪ

почтовыхъ ящиковъ, вывѣшенныхъ въ г. Нижнемъ-Новгородѣ
для опусканія писемъ.

Въ верхней части города:

Ильинская ул., д. Блинова, при управленіи п.-т. округа.

Благовѣщенская площадь, при зданіи п.-т. конторы № 1.

Ошарская ул., д. Булычева, „Почтовая“ гостинница.

Б. Покровская ул., при зданіи Александровскаго дворянскаго банка.

На углу Большой и Малой Покровки, д. бывший Губина.

Студеная ул., д. Урлашова.

Большая Ямская, д. Князева.

Телячья ул., д. Смирнова.

Больш. Печерская ул., при зданіи Удѣльной конторы.

Жуковская ул., при Маринскомъ женскомъ институтѣ.

Жуковская ул., при губернской больницѣ.

Ковалихинская площадь, при д. Савельева.

Ошарская площадь, при д. Мусина.

На Ярилѣ, при церкви Воскресенія.

Въ нижней части города:

Рождественская ул., д. Блиновыхъ, при п.-т. конторѣ № 2.
Рождественская ул. при гостинницѣ Ермолаева „С.-Петербургъ“.
Рождественская ул., при гостинницѣ Стрегулина.

Въ зарѣчной Макарьевской части города (Банавино):

Напольно-вокзальная ул., д. бр. Кузнецовыхъ, при п.-т. конторѣ № 3.
Владимірская площадь, при заводѣ г. Николаева.
Новинская ул., при Бабушкинской больницѣ.
При станціи Московско-ниж. желѣзн. дороги.

Съ открытіемъ навигаціи въ Н.-Новгородѣ на Нижнемъ базарѣ:

На пароходныхъ пристаняхъ:
Бр. Каменскихъ.
„Самолетъ“.

Во время нижегородской ярмарки съ 15 іюля, на ярмаркѣ:

У Главнаго дома, при п.-т. отдѣленіи.
На Пескахъ.
Въ помѣщеніи биржи.
У гостинницы Ермолаева „Биржевая“.
На Сибирской пристани, у конторы „Лебедь“.
У ярмарочнаго театра.
Бакалейный рядъ, у лавки Эйнемъ.
У Караванъ-Сарая.
У цирка бр. Никитиныхъ.
У номеровъ Михѣева.
Къ Китайской линіи, у бывш. лавки Морозова.
На Шоссе, у Соболевскаго подворья.

Примѣчаніе: Время выемки корреспонденціи обозначено на самыхъ ящикахъ.

СОВРЕМЕННОЕ ОПИСАНИЕ НИЖНЯГО-НОВГОРОДА.

Нижній-Новгородъ (мѣстность кремля около Каѳедральнаго собора) находится подъ 56°20' сѣверной широты и восточной долготы 44° отъ Гринвича, 61°40' отъ острова Ферро и 13°41' отъ Пулкова, при слияніи Оки съ Волгою, на высотѣ 47 саж. подъ уровнемъ Волги. Отстоитъ отъ С.-Петербурга 1024 верст., отъ Москвы 410 верстѣ по желѣзной дорогѣ. Жителей въ Н-Новгородѣ: 37,359 мужч. и 33,053 женщ., всего 70,412.

Общее расположеніе города.

Нижній-Новгородъ живописно расположился у слиянія Оки съ Волгою на такъ называемыхъ Дятловыхъ горахъ, частью на вершинѣ горъ, а частью по склону горъ и на правомъ берегу рѣкъ Оки и Волги. По самому мѣстоположенію онъ дѣлится на двѣ части: бѣльшую его часть составляетъ Верхній базаръ, расположенный на горѣ, меньшую часть — Нижній базаръ, тянущійся сперва по берегу Оки, а затѣмъ и Волги. Верхняя и Нижняя части города соединены между собою семью хорошо устроенными сѣздами: *Похвалинскимъ*, выходящимъ съ Малой Покровки въ верхней части города къ Плашкоутному мосту чрезъ Оку ниже Благовѣщенскаго монастыря; *Суетинскимъ*, выходящимъ отъ церкви Сергія на Рождественскую улицу близъ церкви Рождества Богородицы; *Успенскимъ*, начинающимся съ Ильинской площади, на Ильинкѣ, ниже церкви Вознесенія и выходящимъ на Рождественскую улицу близъ Софроновской площади; *Ильинскимъ*, составляющимъ окончаніе Ильинской улицы и соединяющимся съ Зеленскимъ сѣздомъ близъ Казанской церкви. *Зеленскій сѣздъ* — самый удобный и самый оживленный — начинается отъ верхне-базарной Благовѣщенской площади, огибаетъ юго-западную часть кремля и, минуя Почаинскій толкучій рынокъ, выходитъ на Рождественскую улицу между двумя общественными торговыми корпусами. Затѣмъ *Ивановскій сѣздъ*, чрезъ кремль, начинается отъ Соборной площади и, огибая Мининскій садикъ въ кремль, проходитъ чрезъ Ивановскія ворота кремля и, ниже церкви Иоанна Предтечи, выходитъ на Рождественскую улицу. Два сѣзда Георгіевскій и Казанскій находятся около Александровскаго сада въ восточной части города. *Георгіевскій сѣздъ* начинается отъ Георгіевской башни кремля и идетъ къ берегу Волги къ старому водопроводу близъ фабрики наслѣдн. Курбатова, а *Казанскій сѣздъ* начинается отъ Старосѣнной площади и идетъ тоже, какъ и Георгіевскій, къ старому водопроводу и фабрику наслѣдн. Курбатова. Изъ всѣхъ семи сѣздовъ самыми удобными нужно считать: Похвалинскій, Зеленскій, Георгіевскій и Казанскій, остальные три: Суетинскій, Ильинскій и Ивановскій отличаются довольно подъемомъ.

Зарѣчная часть Нижняго-Новгорода образовалась изъ бывшей подгородней слободы Канавина. Отдѣляясь отъ города рѣкой Окой, она на официальномъ языкѣ называется Макарьевскою частью, а въ обычной жизни сохранила за собою прежнее названіе Канавина. Къ Макарьевской части Нижняго-Новгорода съ востока примыкаетъ ярмарка, съ юго-запада слободка Катызы и съ сѣвера с. Гордѣвка, въ послѣднее время совершенно слившіяся съ зарѣчною частью города.

Къ Нижнему-Новгороду примыкають еще слободы: Благовѣщенская, составляющая продолженіе Нижняго базара по берегу Оки около Благовѣщенскаго монастыря до такъ называемыхъ соляныхъ амбаровъ; Фабричная на берегу Волги за фабрикой Курбатова; Печерская, близъ Печерскаго монастыря, и Солдатская слободка, примыкающая къ верхней части города съ восточной стороны около казанскаго тракта.

Въ административно-полицейскомъ отношеніи Нижній-Новгородъ въ настоящее время раздѣляется на четыре части:

Первая Кремлевская часть, депо которой находится на новой площади Большой Покровки, обнимаетъ собою южную часть города и кремль (на планѣ границы указаны цвѣтной краской) и раздѣляется на три полицейскихъ участка.

Вторая Кремлевская часть, депо которой находится на площади Троицкой верхне-посадской церкви, на Большой Печеркѣ, обнимаетъ собою сѣверо-восточную часть города и раздѣляется на три полицейскихъ участка.

Рождественская часть, депо которой находится въ кремлѣ, въ районѣ 1-й Кремлевской части, обнимаетъ собою весь Нижній базаръ и небольшую часть Верхняго базара съ сѣверо-западной стороны и раздѣляется на три полицейскихъ участка.

Макарьевская часть заключаетъ въ себѣ всю зарѣчную часть города (Канавино) съ слободою Катызы и раздѣляется на два полицейскихъ участка.

Ярмарка имѣетъ самостоятельное административно-полицейское управленіе, и пожарное депо ея находится въ особенно устроенномъ зданіи на Шоссе.

Кромѣ того, въ Нижнемъ-Новгородѣ учреждена Рѣчная полиція, районъ дѣйствій которой заключается въ водномъ пространствѣ рр. Оки и Волги, входящемъ въ составъ Нижняго-Новгорода и ярмарки. Управленіе Рѣчной полиціи помѣщается въ зданіи Рѣчнаго училища на Почаинской улицѣ, а депо при дебаркадерѣ на р. Окѣ ниже Плашкоутнаго моста.

Нижегородскій кремль и его достопримѣчательности.

По крутому склону горы, почти на версту ниже слиянія Оки съ Волгою, живописно террасами расположенъ величественный Нижегородскій кремль съ башнями и массивными стѣнами. Южная часть кремля находится на вершинѣ горы и отсюда, отъ Сѣверной башни, гигантской лѣстницей стѣна его спускается внизъ къ Ивановской башнѣ; гдѣ, повернувъ на сѣверо-востокъ, кремлевская стѣна тянется вдоль берега Волги и затѣмъ снова поднимается вверхъ къ Георгіевской башнѣ. Нижегородскій кремль—краса и историческая святыня Низовской земли. Первые насадители русскаго просвѣщенія и христіанства въ этомъ городѣ долгое время охраняли себя и свою культуру деревянными стѣнами Нижняго-Новгорода, пока Городецкому князю Борису Константиновичу не пришла мысль замѣнить деревянные стѣны—каменными. Этотъ князь, по словамъ Нижегородскаго лѣтописца, въ 1365 году „повелѣ рвы копать, гдѣ быть каменной городской стѣнѣ и башнямъ“. Но Борису Константиновичу по историческимъ событіямъ не суждено было заняться выполненіемъ своего намѣренія: онъ долженъ былъ передать великокняжескій престолъ нижегородскій брату своему Димитрію—Оомѣ, а самъ удалиться въ Городецъ. Князь Димитрій Константиновичъ, лѣтъ черезъ десять, приступилъ къ постройкѣ каменнаго кремля и успѣлъ только построить одну башню, извѣстную доселѣ подъ названіемъ Дмитровской, но по случаю внезапнаго нападенія татаръ работы по дальнѣйшей постройкѣ были пріостановлены. Прошло сто лѣтъ. Нижній утратилъ свою самостоятельность и сталъ пригородомъ Москвы, охранявшимъ обширное Московское государство съ востока отъ нападеній непокойныхъ татаръ. Въ то же время началась упорная борьба Москвы съ Казанью и Иоаннъ III, сознавая важное стратегическое значеніе Нижняго-Новгорода, какъ главнаго сторожеваго пункта на Волгѣ, рѣшился продолжать постройку каменнаго кремля. Въ 1500 году постройка началась, но и на этотъ разъ не пошла далѣе сооруженія одной башни Тверской, называемой теперь Ивановской и выходящей на Нижній базаръ. Вступившій на Московскій великокняжескій престолъ сынъ Иоанна III Василій Иоанновичъ, понимая, что постоянныя столкновенія съ Казанью при маломъ укрѣпленіи Нижняго могутъ имѣть печальный исходъ для Московскаго княжества, задумалъ воплоти осуществить мысль Бориса Константиновича и повелѣлъ возвести въ Нижнемъ-Новгородѣ обширныя укрѣпленія. Для этого весной 1508 года онъ послалъ въ Нижній италянца Пьетро Франческо, жившаго въ Москвѣ съ 1494 года и называвшагося у русскихъ Петромъ Фрязинымъ. Пріѣхавши весной 1508 года въ Нижній, Пьетро Франческо приступилъ къ постройкѣ кремля лишь осенью 1 сентября (слѣд. 1509 г.).

1500 г.

Опытный зодчій провель лѣто въ изученіи формациі нижегородскихъ горъ и придумываль средства, какъ утвердить на горахъ, пронизанныхъ множествомъ ключей, проэктированный громадный кремль. Для сооруженія кремля Франческо обложилъ старые рвы камнемъ, а къ обшнмъ цитаделямъ—башнямъ Дмитровской и Ивановской—сталъ строить стѣны и укрѣплять ихъ башнями и контрфорсами. Въ писцовыхъ книгахъ имѣется подробное описаніе стѣнъ и башенъ, и въ нѣкоторыхъ изъ нихъ указаны кладовыя для храненія хлѣба и зеленныхъ припасовъ въ нижнихъ подошевныхъ этажахъ.

Стѣны Нижегородскаго кремля представляютъ собою неправильный девятиугольникъ, имѣющій большое протяженіе отъ сѣвера къ югу. Первоначальная окружность кремля была 1141 саж. $1\frac{3}{4}$ арш. Громадный и прочно укрѣпленный Нижегородскій кремль Франческо окончилъ менѣе, чѣмъ въ три года, такъ что къ 1511 году кремль былъ вполне готовъ. Много видѣлъ и вынесъ на себѣ этотъ могучій кремль съ тѣхъ поръ. Благодаря ему, русское могущество покорило Казань и другія земли на востокъ Московскаго государства; въ стѣнахъ его, въ години смутнаго времени, проявился необъятный взрывъ народнаго патріотизма, спасшій отечество. Здѣсь работали на спасеніе отечества Козьма Мининъ, воеводы Алябевъ и Рѣпининъ, архимандритъ Феодосій, протопопъ Савва, дьякъ Семеновъ... Слава и благодареніе имъ на вѣки отъ всѣхъ русскихъ людей!

Стѣны и башни Нижегородскаго кремля реставрировались много разъ—въ 1618 году, въ 1653 и въ 1671 г., а въ прошломъ столѣтіи, во время реставраціи при намѣстникѣ фонтъ-Рейндерѣ 1788—1790 г. внѣшній видъ кремля значительно измѣнился: двѣ башни были разобраны, остальные значительно окорочены, зубцы стѣнъ также сняты почти на половину, уничтожены были и обѣ цитадели. До этой реставраціи кремль имѣлъ 13 башенъ; во время реставраціи уничтожено двѣ изъ нихъ: Духовская и Борисоглѣбская, находившіяся въ нижней части кремля и выходившія на Волгу. Въ настоящее время въ кремль одиннадцать башенъ: Дмитровская, Кладовая, Никольская, Коромыслова, Тайницкая, Часовая, Сѣверная, Ивановская, Бѣлая, Георгіевская и Пороховая. Второй значительной передѣлкѣ подвергся Нижегородскій кремль въ царствованіе Николая I, между 1835—1841 годами. Въ это время были задѣланы ворота въ Георгіевской башнѣ и въ нижней части кремля Симеоновскія и Борисоглѣбскія (на мѣстѣ сломанной башни). Въ то же время устроены новыя врата въ стѣнѣ, между Георгіевской и Пороховой башнями, противъ нынѣшней семинаріи къ губернаторскому дому. Тогда же внутри кремля были уничтожены частныя обывательскія строенія, сломанъ старый архіерейскій домъ, бывший на мѣстѣ тепе-



Спасопреображенскій Каѳедральный соборъ.

решней гауптвахты, и построено теперешнее здание Губернаторскаго дома, около котораго разведенъ садъ по склону горы, а находившаяся на мѣстѣ губернаторскаго сада церковь св. Духа обращена въ домовую дворцовую. Въ 1834 году отстроенъ настоящій Спасопреображенскій Каѳедральный соборъ, вокругъ котораго была сдѣлана довольно обшир-

ная Соборная площадь. После этих реставраций никаких значительных изменений внешнего вида кремля не произошло. Внутри кремля в 1871 г. вокруг памятника Минина и кн. Пожарскаго был разведен садъ, который в последнее время расширен и доведен до крепостной стѣны у Сѣверной башни; также были продѣланы ворота в стѣнѣ между Дмитровской и Кладовой башнями, противъ зданія губернскаго правленія; недавно продѣланы ворота около Дмитровской башни и другія около Сѣверной.

Въ настоящее время въ кремль находится слѣдующія зданія: три собора—Спасопреображенскій Кафедральный, Архангельскій и Успенскій, церковь Симеона столпника (на Ивановскомъ съѣздѣ); зданіе губернскихъ учреждений (губернскаго правленія, казенной палаты, казначейства и др. учреждений); въ особой пристройкѣ къ этому зданію помѣщается губернская типографія, основанная в 1791 году. Рядомъ съ этимъ зданіемъ находится военный лазаретъ, выходящій на Сборную площадь. Противъ зданія губернскихъ учреждений находится графа Аракчеева Кадетскій корпусъ, переведенный в Нижній в 1868 году изъ Новгородской губерніи; здѣсь же находится зданіе „Бѣлыхъ казармъ“, гдѣ помѣщается офицерскій клубъ. За кадетскимъ корпусомъ устроено огромное зданіе манежа, при которомъ находится военная церковь. Вдоль восточной стѣны кремля отъ Дмитровской башни до губернаторскаго дома тянется зданіе арсенала, гдѣ помѣщается складъ неприкосновеннаго оружія и цейхаузъ. На Сборную площадь выходятъ зданія губернаторскаго дома и военной гауптвахты. Въ нижней части кремля въ Ивановской башнѣ находится библіотека и архивъ нижегородской ученой архивной комиссіи.

Въ настоящее время Дмитровская башня рестраивается по проекту академика Султанова для помѣщенія въ ней художественнаго музея. Почтенному академику предстоитъ весьма трудная задача при реставраціи этой башни: нужно и возстановить первоначальный, неискаженный, видъ ея, и нужно приспособить ее для помѣщенія въ ней художественнаго музея. Совмѣщеніе этихъ двухъ цѣлей дѣло не легкое.

Нижегородскій Спасопреображенскій Кафедральный соборъ.

Спасопреображенскій Кафедральный соборъ въ Нижнемъ-Новгородѣ составляетъ главную святыню этого города и кремля. Время постройки этого собора относится къ первымъ годамъ основанія города. Нижего-

родскій лѣтописецъ повѣствуетъ, что великій князь Георгій II (Всеволодовичъ), основатель Нижняго-Новгорода, построилъ каменный соборъ Боголѣпнаго Преображенія. То былъ первый соборъ, существовавшій до 1350 года. Второй соборъ, каменный же, былъ сооруженъ великимъ княземъ Константиномъ Васильевичемъ въ 1350—1352 годахъ. Храмъ этотъ отличался благолѣпиемъ, достойнымъ главной святыни столичнаго города Низовской земли, и имѣлъ церковныя двери, о которыхъ лѣтописцы говорятъ, что „онѣ чудно быша устроены мѣдью золоченою“. Этотъ второй соборъ существовалъ до 1672 года, когда онъ по ветхости, по распоряженію бывшаго перваго митрополита Нижегородскаго Филарета, былъ разобранъ. Взамѣнъ этого обветшалаго собора въ 1632 году, по повелѣнію царя Михаила Феодоровича, начать постройкою новый соборъ на счетъ „Государевой казны“, подъ руководствомъ извѣстнаго въ то время царскаго зодчаго Лаврентія Возоулина и сына его Антипы, и оконченъ черезъ 20 лѣтъ. Этотъ соборъ находился недалеко къ сѣверу отъ втораго собора великаго князя Константина Васильевича, существовалъ до 1829 года и по архитектурѣ походилъ на Московскій Успенскій соборъ.

Настоящій соборъ—четвертый—построенъ по повелѣнію Государя Императора Николая Павловича въ 1829—1834 годахъ на томъ самомъ мѣстѣ, гдѣ стоялъ соборъ, построенный великимъ княземъ Константиномъ Васильевичемъ. Выстроенъ онъ по проекту архитектора Ефимова и стоилъ 300,000 рублей. По своимъ размѣрамъ настоящій соборъ превосходить прежніе соборы, по виду же нѣсколько походить на третій соборъ.

Въ настоящемъ соборѣ много древнихъ святынь, изъ которыхъ важнѣйшія: икона Одигитріи Божіей Матери, списокъ, сдѣланный Св. Діонисіемъ во время его пребыванія въ Царьградѣ въ 1380 году, икона Черукотвореннаго Спаса, перенесенная въ Нижній-Новгородъ изъ Суздаля великимъ княземъ Константиномъ Васильевичемъ въ 1352 году. Кромѣ того, въ соборѣ находится много древней церковной утвари, между прочимъ: харатейное Евангеліе 1404 года, писаное по благословенію преподобнаго Сергія Радонежскаго чудотворца рукою нѣкоего Андрея „святому Николѣ въ Амбросіевѣ монастырѣ“, другое Евангеліе 1408 года, также рукописное, писано на пергаментѣ при великомъ князѣ Василю Дмитріевичѣ (сынѣ Дмитрія Донскаго) и называемое „Апракосъ“ (т. е. недѣльное), плащаница 1702 года; хоругви и пелены XVI и XVII вѣковъ и драгоценная панagia, пожалованная Императрицей Екатериной II Епископу Антонію (Зыбелину). Здѣсь же находится списокъ съ ратнаго знамени или „стага“ князя Дмитрія Михайловича Пожарскаго.

Въ нижнемъ усыпальническомъ храмѣ Спасопреображенскаго собора покойтся прахъ многихъ князей, княгинь и архипастырей нижегородскихъ. Кромѣ того, среди этихъ усыпальницъ покойтся прахъ незабвеннаго великаго патріота, нижегородскаго гражданина Козьмы Минина. Надъ гробницей этого приснопамятнаго гражданина въ самомъ соборѣ, по мысли въ Бозѣ почившаго Государа Императора Александра Але-

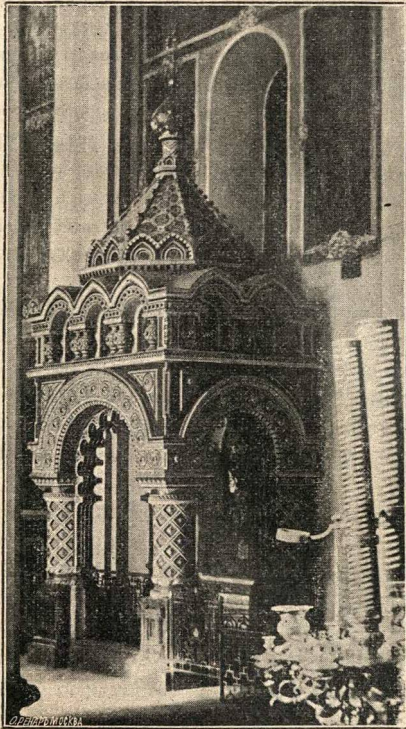

Памятникъ Козьмѣ Минину въ Каѳедральномъ соборѣ.

ксандровича, выраженной имъ въ бытность Наслѣдникомъ престола при посѣщеніи Нижняго-Новгорода въ 1869 году, возведенъ въ 70-хъ годахъ памятникъ въ видѣ часовни въ древне-русскомъ (XVII вѣка) стилѣ, съ восьми-гранною шатровою крышею, увѣнчанною бронзовою золоченою главою съ прорѣзнымъ крестомъ. Этотъ памятникъ представляетъ собою

замѣчательное произведеніе какъ по архитектурѣ, такъ и по вышнему богатству: мрамору, золоту, бронзѣ, изяществу отдѣлки и особенно искусному сочетанію колеровъ и орнаментовъ. Постройка его совершена по Высочайше утвержденному чертежу архитектора Л. В. Даля на средства всероссійскаго ярмарочнаго купечества и стоила около 20 тысячъ рублей и окончена въ 1878 году, а 24 августа того же года памятникъ этотъ былъ освященъ.

Кромѣ гробницы Минина, въ соборѣ находятся еще слѣдующія: великихъ князей: Константина Васильевича (сконч. въ 1355 г.), Дмитрія-Юмы Константиновича, Андрея и Бориса Константиновичей и князей: Василія Дмитріевича Кирдяпы, Іоанна Дмитріевича Брюхатаго, Іоанна Борисовича Тугой Лукъ, Симеона Іоанновича, великаго князя Суздальскаго Симеона Дмитріевича, великихъ княгинь: Анастасіи Іоанновны и Анны Грековны, первой супруги великаго князя Константина Васильевича, и др., многихъ Нижегородскихъ Архипастырей, а также и Грузинскаго католикоса Антонія II, сына Грузинскаго царевича.

Архангельскій соборъ.

Михайло-Архангельскій соборъ самый древній храмъ въ Нижнемъ-Новгородѣ и одинъ изъ древнѣйшихъ храмовъ въ Россіи. Онъ необширенъ, съ шатрообразнымъ каменнымъ верхомъ, оканчивающимся одной главой, покрытой зеленою черепицею и увѣнчанной желѣзнымъ прорѣзнымъ крестомъ. Алтарь этого храма нѣсколько ниже самыхъ стѣнъ и выходитъ изъ нихъ тремя полукруглыми выступами, какъ у Московскаго Успенскаго собора; окна съ желѣзными рѣшетками и ставнями, не высоки и узки. Съ южной стороны собора пристроенъ низенькій придѣлъ съ небольшою колокольнею, оканчивающейся небольшою главой съ крестомъ. Между колокольней и шатровой крышей храма устроена четырехъ-угольная башня, ходъ на которую сдѣланъ въ стѣнахъ самой церкви; въ старину, во время набѣговъ непріятельскихъ, съ этой башни дѣлались наблюденія надъ окрестностями города.

Первоначально этотъ храмъ, вмѣстѣ съ основаніемъ города, былъ построенъ великимъ княземъ Георгіемъ II Всеволодовичемъ въ 1222 г. деревянный; потомъ, какъ повѣствуетъ нижегородскій лѣтописецъ, въ 1227 году каменный, при чемъ Георгій Всеволодовичъ наименовалъ его соборомъ. Въ 1352 году послѣ построенія Спасопреображенскаго собора великимъ княземъ Константиномъ Васильевичемъ, Михайло-Архангельскій соборъ обращенъ былъ въ придворную великокняжескую церковь.

Въ 1359 году великій князь Нижегородскій Андрей Константинович перестроилъ этотъ храмъ заново. Возобновленный этотъ храмъ стоялъ до 1620 года, когда по повелѣнію царя Михаила Феодоровича былъ поправленъ, такъ какъ отъ большихъ въ кремлѣ пожаровъ и ветхости онъ клонился къ разрушенію. Во время этой поправки старинные своды Михайло-Архангельскаго собора были разобраны и верхъ сдѣланъ шатромъ, на подобіе церкви Вознесенія въ с. Коломенскомъ подь

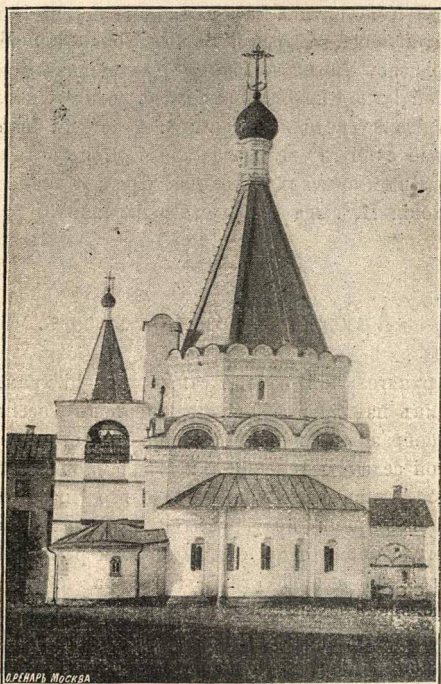

Михайло-Архангельскій соборъ, древнѣйшій въ Н.-Новгородѣ.

Москвой. Послѣдующія передѣлки этого собора были въ 1672 году (настоящій иконостасъ существуетъ съ того времени) и въ 1795 году, когда бывшій нижегородскій вице-губернаторъ князь В. И. Долгорукій, считавшій себя потомкомъ основателя Нижняго-Новгорода, желая почтить память святого своего предка, съ разрѣшенія преосвященнаго Павла построилъ придѣлъ во имя Святого Благовѣрнаго великаго князя Юрія (Георгія).

Къ числу древностей собора принадлежать святыя иконы Печерскія Божіей Матери съ предстоящими свв. Антоніемъ и Θεодосіемъ и икона Архангела Михаила; въ числѣ утвари—три малыхъ потира съ дискомъ и звездицею, священническое облаченіе изъ одежды князей нижегородскихъ, старинная плащаница небольшого размѣра, шитая по шелковой матеріи шелками и золотомъ, и мѣдный съ примѣсю серебра колокольчикъ вѣсомъ 4—5 фун.

Въ Архангельскомъ соборѣ покоятся: послѣдній великій князь нижегородскій Василій Юрьевичъ и сынъ его Іоаннъ Васильевичъ, князь Василій Симеоновичъ Кирдяпа (1304 г.), князья: Петръ, Зиновій, Зосима и Іона (послѣдніе два иноки) и княгиня Ирина.

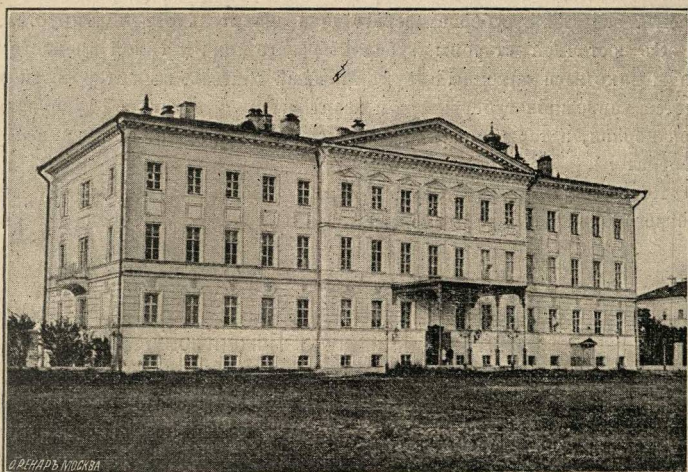

Губернаторскій домъ.

На паперти собора сдѣлана въ 1816 году надпись, содержаніе которой гласитъ о построеніи города и собора св. Благовѣрнымъ великимъ княземъ Георгіемъ Всеволодовичемъ. Архангельскій соборъ прихода не имѣетъ и причтъ содержится доходами отъ аренды дарственныхъ собору луговыхъ угодій близъ Нижняго-Новгорода.

Губернаторскій домъ.

Губернаторскій домъ, иначе называемый кремлевскій дворецъ, находится прямо противъ сѣверной стороны Каѳедрального собора. Онъ трехъ-этажный и начатъ постройкою въ 1837 г., а оконченъ въ 1841 году.

По архитектурѣ своей представляетъ собою типъ зданій эпохи Николаевского времени, хотя позднѣйшія реставраціи этого дома нѣсколько смягчили прямолинейность постройки. Главный фасадъ дома обращенъ къ собору, а противоположный на сѣверъ съ террасою въ садъ. Нижний этажъ этого дома занимаетъ квартира начальника губерніи, во второмъ Императорская квартира, а въ третьемъ нѣсколько жилыхъ комнатъ и домовая церковь св. Духа, находящаяся въ сѣверо-восточномъ углу дома. Церковь эта была освящена преосвященнымъ Іоанномъ, епископомъ Нижегородскимъ, 18 сентября 1845 г. Иконостасъ и иконы въ этой церкви изъ бывшей разобранной Свято-духовской церкви замѣчательны своею древностію. Въ настоящее время, въ ожиданіи посѣщенія Нижняго-Новгорода въ 1896 году Государемъ Императоромъ, все зданіе губернаторскаго дома значительно ремонтируется.

Съ восточной стороны губернаторскаго дома у самой кремлевской стѣны находится каменный двухъ-этажный флигель, въ которомъ помѣщается канцелярія губернатора и квартиры причта домовой губернаторской церкви, а также квартиры нѣкоторыхъ чиновниковъ канцеляріи губернатора.

По склону горъ за губернаторскимъ домомъ раскинуть до самой кремлевской стѣны и до Ивановскихъ воротъ садъ, закрытый для публики.

Памятникъ Мину и Пожарскому.

На вѣнцѣ часовой горы, къ сѣверу отъ Успенскаго собора, находится памятникъ великому патриоту Козьмѣ Мину и доблестному полководцу князю Димитрію Михайловичу Пожарскому. Онъ состоитъ изъ остроконечнаго высокаго гранитнаго обелиска, поставленнаго на двойномъ гранитномъ пьедесталѣ. Съ южной стороны пьедестала сдѣлано на бронзовой доскѣ барельефное бюстовое изображеніе Мина; знаменитый нижегородецъ представленъ съ открытой головой, въ рубашкѣ съ косымъ воротомъ; два генія держатъ надъ нимъ золоченый вѣнокъ изъ дубовыхъ листьевъ, а выше на самомъ обелискѣ, на темной бронзовой доскѣ — надпись золотыми буквами:

Гражданину
Мину
благодарное
потомство
1826 г.

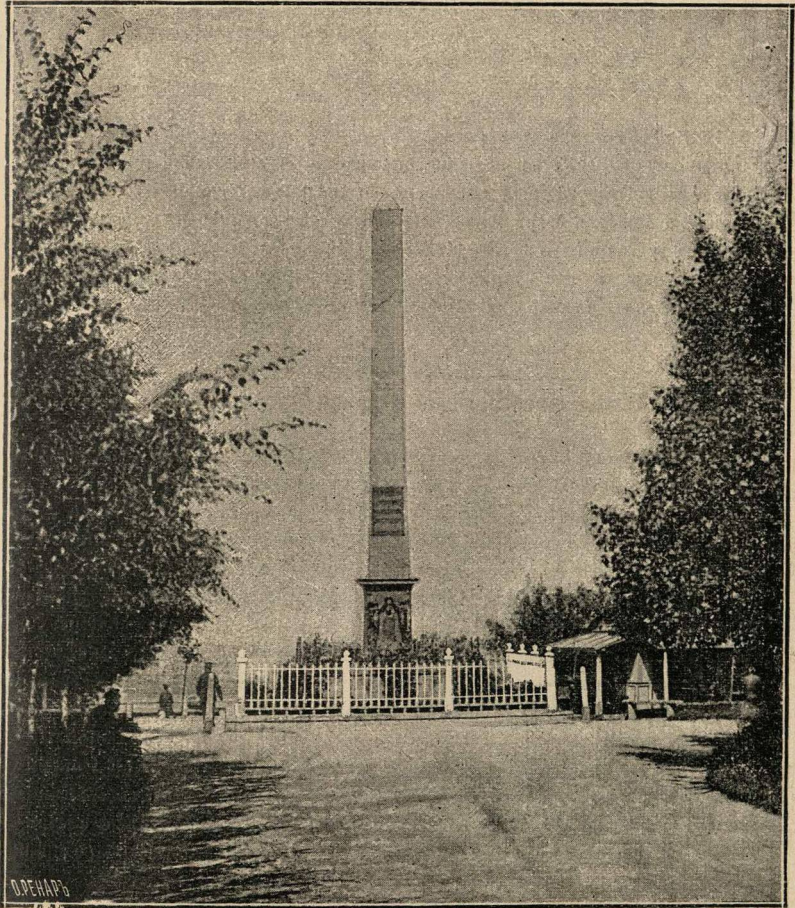

Памятникъ Минину и Пожарскому.

Съ противоположной сѣверной стороны на такой же бронзовой доскѣ изображенъ бюстъ князя Пожарскаго; князь изображенъ въ шлемѣ и латахъ, а выше надпись:

Князю
Пожарскому
б л а г о д а р н о е
п о т о м с т в о
1826 г.

Этотъ памятникъ построенъ по проекту архитектора Мельникова и по простотѣ стилиа своего не поражаетъ внѣшностью, но онъ глубоко мыслію. Окруженный прекрасно содержимымъ садикомъ съ чуднымъ видомъ на Волгу и Оку много высокихъ патриотическихъ думъ наводитъ онъ у каждаго русскаго человѣка. И любо отдохнуть въ Мининскомъ садикѣ, и любо посмотреть на необъятную заволжскую даль, и любо вспомнить былые дни славной исторіи Нижняго-Новгорода.

Общее расположеніе верхней части города.

Къ восточной части кремля примыкаетъ Семинарская площадь (на планѣ В), соединяющаяся съ кремлемъ губернаторскимъ провъздомъ, съ громаднымъ зданіемъ Духовной Семинаріи и сосѣднимъ съ нимъ зданіемъ Духовной Консисторіи. Къ юговосточной части кремля примыкаетъ верхнебазарная Благовѣщенская площадь (на планѣ Б), среди которой величаво высится Благовѣщенскій соборъ и на югозападъ отъ него находится церковь св. Алексѣя Митрополита. На Благовѣщенскую площадь съ юговостока выходятъ лицевыми фасадами слѣдующія зданія: Губернская гимназія—между Тихоновской и Варварской улицами, зданіе Почтово-Телеграфной конторы № 1,—между Варварской и Алексѣевской улицами, зданіе Окружнаго суда—между Алексѣевской и Большой Покровской улицами и зданіе театра г. Фигнера—между Большой Покровской улицей и Зеленскимъ съвздомъ. Расположеніе улицъ отъ Благовѣщенской площади идетъ въ разныя стороны радіусами, которые составляютъ четыре улицы: Большая Покровка, Алексѣевская, Варварская и Тихоновская.

Большая Покровка отъ Благовѣщенской площади идетъ по совершенно прямому направленію чрезъ всю верхнюю часть города съ сѣверо-востока на югозападъ; въ началѣ ея съ лѣвой стороны помѣщается въ общественномъ корпусѣ Городская управа, а съ правой въ д. Фроловыхъ Городская Общественная библіотека; затѣмъ съ правой стороны къ Большой Покровкѣ примыкаетъ Театральная площадь (на планѣ Г), среди которой въ настоящее время достраивается громадное зданіе городского театра, а слѣва на Большую Покровку выходитъ противъ ли-



Благовѣщенскій соборъ.

цевого фасада театра Осыпная улица; далѣ съ правой стороны, противъ дома Дворянскаго собранія, въ настоящее время строится зданіе Окружнаго суда, а съ лѣвой стороны, около дома Дворянскаго собранія, выходитъ Дворянская улица, противъ которой отъ Большой Покровки начинается спускъ къ Дыковой дамбѣ. Далѣ съ лѣвой стороны на Большую Покровку выходитъ Грузинскій переулочекъ; а противъ него съ правой стороны Болотовъ переулочекъ; еще далѣ съ лѣвой стороны противъ

зданія Реального училища и около церкви Покрова Богородицы выходитъ Холодный переулокъ, на углу котораго находится зданіе Епархіального женскаго училища и немного выше выходитъ съ правой стороны Мыш-



Губернская гимназія.



Почтово-Телеграфная контора № 1.

кинъ переулокъ, нѣсколько выше котораго въ д. Краснощекова находится Контрольная палата и затѣмъ зданіе Лютеранской кирки. За Лютеранской киркой съ правой стороны на Большую Покровку выхо-

дять Малая Покровка, а съ лѣвой стороны Звѣздинская улица. Далѣ Большая Покровка пересѣкаетъ Ново-Базарную площадь (на планѣ Д), на которой находятся зданіе Дѣтскаго пріюта графини Кутайсовой, депо первой Кремлевской части и 2-ой Тюремный замокъ. Пересѣкши Ново-базарную площадь, Большая Покровка въ прямомъ направленіи продолжается до самаго поля, гдѣ у такъ называемой Арзамасской заставы и Крестовоздвиженскаго монастыря и оканчивается. Противъ Крестовоздвиженскаго монастыря, какъ бы на продолженіи Большой Покровки, на Монастырской площади (на планѣ О), находится громадное зданіе Вдовьяго дома гг. Бугровыхъ и Блиновыхъ (на планѣ 63) и Пріюта

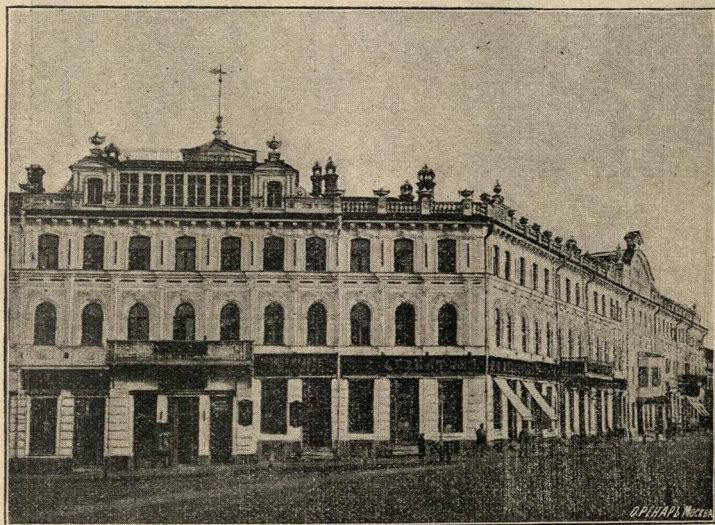

Домъ Кудряшева и Чеснокова.

бѣдныхъ дѣтей (на планѣ 64) и напорные резервуары городского водопровода. Далѣ идетъ Арзамасскій почтовый трактъ, минуя съ лѣвой стороны кладбище старообрядцевъ, а съ правой лагеря.

Большая Покровка—одна изъ главныхъ и оживленнѣйшихъ улицъ Н.-Новгорода; на ней находятся лучшіе магазины и сосредоточена розничная продажа предметовъ роскоши и комфортабельной обстановки фешенебельной публики; здѣсь общественныя и казенныя учрежденія (Городская управа, Обществ. библиот., театръ, строящееся зданіе Окружнаго суда, домъ Дворянскаго собранія, зданіе Реальнаго училища, зданіе Епархіальнаго



Реальное училище.



Епархіальное женское училище.

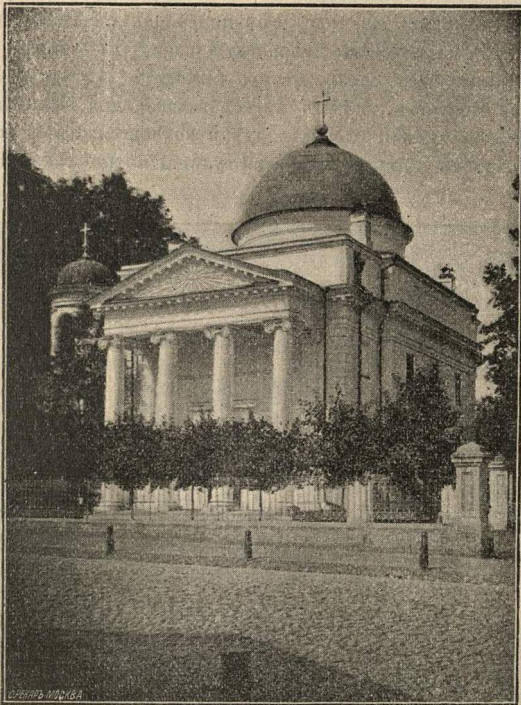

Лютеранская кирка.

женскаго училища, Контрольная палата, Дѣтскій пріютъ, депо 1-ой Кремлевской части, 2-ой Тюремный замокъ), множество торговопромышленныхъ конторъ, конторы нотаріусовъ и агентства страховыхъ обществъ; нѣсколько прекрасно построенныхъ грандіозныхъ частныхъ домовъ (д. Фроловыхъ, д. Кудряшева и Чеснокова и д. Рукавишникова). На Ново-Базарной площади, черезъ которую и проходитъ Большая Покровка, еженедѣльно по средамъ бываетъ большой базаръ, съ привозомъ продуктовъ потребленія изъ ближайшихъ къ городу селеній.

Алексѣевская улица начинается отъ Благовѣщенской площади и идетъ по направленію съ сѣвера на югъ, пересѣкая Осыпную улицу; далѣе на нее выходитъ Чернопрудскій переулокъ съ лѣвой стороны, не много далѣе она пересѣкаетъ Дворянскую улицу и затѣмъ Грузинскій переулокъ, послѣ чего справа на нее выходитъ Холодный переулокъ отъ Большой Покровки. Затѣмъ Алексѣевская улица выходитъ къ такъ называемой Акулининой слободкѣ, гдѣ и кончается; здѣсь на право къ Большой Покровкѣ идетъ Звѣздинская улица, а на лѣво—Всѣвятскій

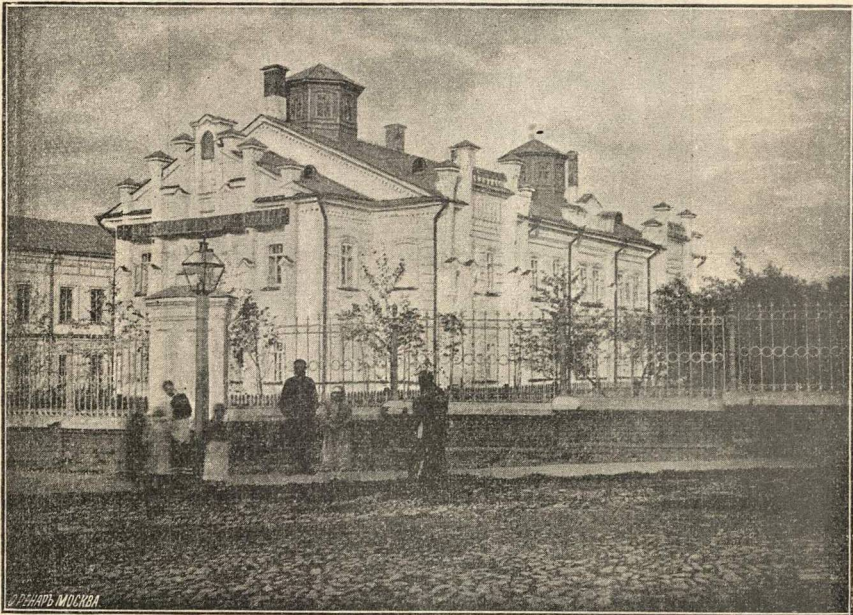

Дѣтскій пріютъ графини О. В. Кутайсовой.

переулокъ, оканчивающійся у ограды Петропавловскаго кладбища. Алексѣевская улица въ самомъ началѣ своемъ представляетъ торговую улицу со множествомъ лавокъ—бакалейныхъ, шорныхъ, желѣзныхъ, галактерейныхъ и мануфактурныхъ, служащихъ добавленіемъ такъ называемаго „Мытнаго двора“ (на планѣ 3) съ продажою необходимыхъ продуктовъ ежедневнаго продовольствія. Въ этой части Алексѣевской улицы помѣщаются Городское Полицейское Управление и Всесословный клубъ. Са-

СТРАХОВАНІЕ ЖИЗНИ

РОССІЙСКОЕ ОБЩЕСТВО

ЗАСТРАХОВАНІЯ КАПИТАЛОВЪ И ДОХОДОВЪ,

учрежденное въ 1835 году.

Съ участіемъ страхователей въ дивидендѣ.

Съ разрѣшенія ЕГО ИМПЕРАТОРСКАГО ВЕЛИЧЕСТВА, Общество получило право выкупить свои акціи для изъятія изъ обращенія, съ цѣлью такимъ образомъ постепенно преобразоваться во

ВЗАИМНОЕ ОБЩЕСТВО.

Основной капиталъ	1.000,000 р. — к.
Резервный капиталъ (запасъ премій)	13.752,559 „ 74 „
Дивидендный капиталъ страхователей.	470,968 „ 62 „
Сумма всѣхъ капиталовъ къ 1 января 1895 г.	15.223,568 „ 36 „
Отъ 1835 по 1893 годъ включительно Общество уплатило по смертнымъ случаямъ около.	17.000,000 „ — „
Страхованіе приданого въ пользу малолѣтнихъ. (Страхованіе дѣтей), съ возвратомъ премій при преждевременномъ прекращеніи страхованія.	
Страхованіе пожизненныхъ доходовъ и проч. Дивидендъ страхователей за 1895 г. 14 ⁰ / ₀ .	

ПРАВЛЕНІЕ въ С.-Петербургѣ, у Поцѣлуева моста, въ д. Общества.

Главное агентство въ Н.-Новгородѣ, Большая Покровка,
домъ Лебединскаго.

Главный представитель нижегородскаго округа **Ф. В. Геннингъ.**

Павель Теофилактовичъ ВИХИРЕВЪ

въ Н.-Новгородѣ, на Большой Покровской улицѣ, въ д. Никольской церкви,
рядомъ съ Никольскою часовнею.

→⇨ П Р О Д А Ж А : ⇨←

чулочной, швейной, катушечной, кроме для вышиванія бумаги, шелку швейнаго и
для вышиванія, берлинской, англійской чулочной шерсти, каввы, узоровъ и прочихъ
дамскихъ рукодѣлій; пуговиць, лентъ, кружевъ и прочихъ модныхъ товаровъ.

Вольшой выборъ мужского и дамскаго бѣлья и парфюмернаго товара

Ралле и К⁰, Брокеръ и К⁰, Кёлеръ и К⁰ и друг.

Торговля существуетъ съ 1871 года.

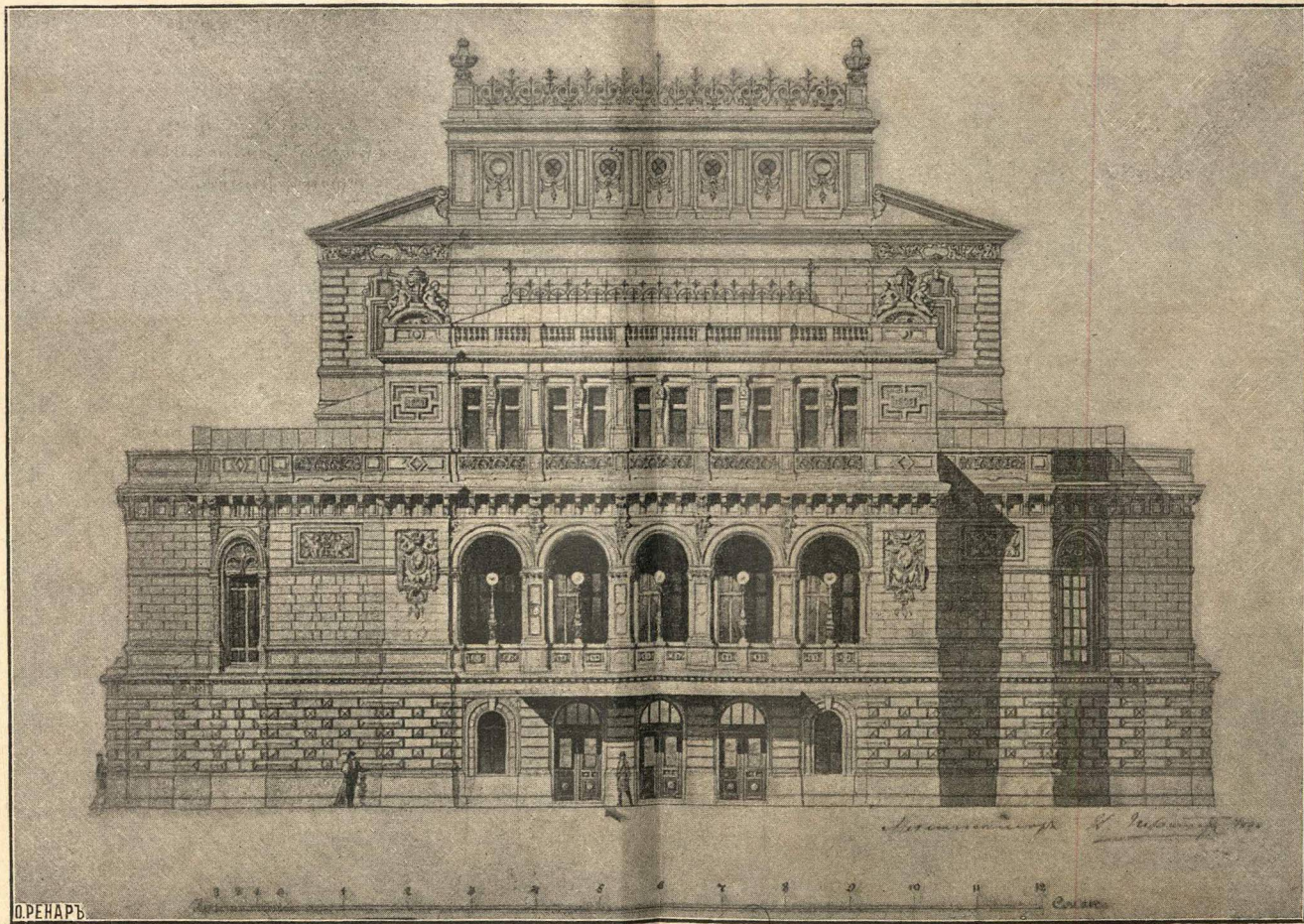

Новый Городской театр.

Родіонъ Ивановичъ
Грибковъ

(Звѣздинская улица, собственный домъ).



ПРИЕМЪ ЗАКАЗОВЪ

по исполненію всевозможныхъ моляр-
ныхъ, кровельныхъ и прочихъ работъ
по постройкѣ и ремонту зданій.



Исполненіе работъ опытными мастерами, при
личномъ наблюденіи, составляетъ твердую га-
рантію для заказчиковъ Р. И. Грибкова.



МАГАЗИНЪ

ШЛЯПЪ, ФУРАЖЕКЪ и ШАПОКЪ

отъ ВАНДРАГЪ и другихъ фабрикъ

Е. И. ТРУШЕНИКОВА.

ПРОДАЖА ПО ФАБРИЧНЫМЪ ЦѢНАМЪ.

Нижній-Новгородъ, Большая Покровка, д. Никольской церкви.

Фирма существуетъ съ 1871 года.

мый „Мытный дворъ“ представляет собою площадь, образуемую домомъ Городской Управы на Большой Покровскъ, Окружнымъ судомъ на Благовѣщенской площади и домомъ на Алексѣевской улицѣ, гдѣ помѣщается Городское Полицейское Управленіе. На дальнѣйшей части Алексѣевской улицы отъ Осыпной до Чернопрудскаго переулка находится съ лѣвой



Крестовоздвиженскій женскій монастырь.



Городской имени Блиновыхъ и Бугровыхъ Вдовій домъ.

стороны Общественный Чернопрудскій садикъ съ прудомъ (на планѣ Л), гдѣ въ зимнее время устраивается катокъ для конькобѣжцевъ, а въ лѣтнее время катанье на лодкахъ. Чернопрудскій садикъ, благодаря обычному стеченію въ немъ кухарокъ, прачекъ и лицъ мелкаго ремесленнаго сословія, а также благодаря близости портярныхъ низшаго разбора,

теряетъ свое значеніе, какъ садика для общественнаго гулянья. Постѣдующая затѣмъ поперечная Алексѣевской **Дворянская улица**, на которой находится (на лѣво отъ Алексѣевской) зданіе Ремесленной управы, благодаря особой населенности на ней мелкихъ ремесленниковъ евреевъ, представляетъ собою далеко не привлекательную улицу. При пересѣченіи Грузинскаго переулка, слѣва, на Алексѣевской улицѣ находится Бугровскій садъ, представляющій собою въ настоящее время остатокъ громаднаго парка, бывшаго при домѣ князя Грузинскаго. Этотъ садъ составляетъ частную собственность, а потому и недоступенъ для публики. **Въ Грузинскомъ переулкѣ**, между Алексѣевской и Большой Покровкой, находится громадное зданіе, принадлежащее М. М. Рукавишникову, гдѣ помѣщается Коммерческій клубъ, а въ другой части Грузинскаго пе-



Дворянскій институтъ ИМПЕРАТОРА АЛЕКСАНДРА II.

реулка, между Алексѣевской и Ошарской улицами,—зданіе Кирилло-Меодіевскаго Братства для общежитія бѣдныхъ гимназистовъ (на планѣ 54), устроенное на средства М. М. Рукавишникова. При этомъ зданіи въ настоящее время достраивается великолѣпная домовая церковь на средства М. М. Рукавишникова.

Варварская улица, или просто Варварка, отъ Благовѣщенской площади направляется къ юго-востоку; въ началѣ ея съ правой стороны



— Домъ Трудолюбія имени Михаила и Любови Рукавишниковыхъ.

Торговый Домъ

С. А. ПРОКОФЬЕВЪ и К^о

ВЪ МОСКВѢ

—◆ ИМѢЕТЪ ◆—

ВЪ НИЖНЕМЪ-НОВГОРОДѢ

ОПТОВО-РОЗНИЧНЫЙ СКЛАДЪ

ПАРФЮМЕРНЫХЪ ТОВАРОВЪ

собственной фабрики

„СЪВЕРНАЯ ФЛОРА“

который и снабженъ полнымъ выборомъ всевозможныхъ духовъ; одеколона: цвѣточнаго, простого; туалетными мылами, ароматическими водами и проч. и проч.

Галантерейный товаръ и вещи для подарковъ.

СЮРПРИЗНЫЯ КОРОБКИ.

*Большая Покровка, въ зданіи театра
г. Фигнера.*

ПРЕЙСЪ-КУРАНТЫ И УСЛОВІЯ ПРОДАЖИ ТУТЪ-ЖЕ.

находится здание Нижегородскаго Дворянскаго Института Императора Александра II-го (на планѣ 37), открытое и содержимое Нижегородскимъ дворянствомъ съ 1844 года. На Варварку далѣе зданій Института съ правой стороны выходитъ Осыпная улица, на углу которой находится Управление Государственными Имуществами (на планѣ XVI), а слѣва Малая Печерка, составляющая продолженіе Осыпной до самой Верхней набережной. Далѣе Варварка выходитъ на Варварскую площадь, среди которой стоитъ церковь Варвары Великомученицы (на планѣ 12). Съ этой площади влѣво начинается Ковалиха; на эту же площадь выходитъ и оканчивается Дворянская улица съ правой стороны за Варваринской



Родовспомогательное заведеніе и Александровская Богадѣльня.

церковію. Далѣе Варварка пересѣкаетъ Мистровскую улицу, идущую отъ Ошарской площади (на планѣ E) и оканчивающуюся Ковалихой. На Мистровской улицѣ находится недавно открытый Домъ Трудолюбія имени Михаила и Любви Рукавишниковыхъ (на планѣ 55). Затѣмъ Варварка пересѣкаетъ Большую Солдатскую улицу, на углу которой находится Родовспомогательное заведеніе и Александровская Богадѣльня (на планѣ 52). Варварка оканчивается, выходя на Острожную площадь (на планѣ II), на которой находится здание перваго Тюремнаго замка съ башнями. Въ самомъ концѣ Варварки съ лѣвой стороны отъ Острожной

площади идетъ къ Верхней набережной Мартыновская улица, пересѣкая собою Ковалихинскую площадь (на планѣ Ж), Тихоновскую, Большую Печерскую и Жуковскую улицы.

Тихоновская улица отъ Благовѣщенской площади идетъ по направлению на востокъ и пересѣкаетъ Малую Печерку, Больничную, Мартыновскую, Провіантскую и оканчивается при пересѣченіи ея Спасской улицей. На Тихоновской улицѣ, между Благовѣщенской площадью и Малой Печеркой, на лѣвой сторонѣ, находится противъ церкви Св. Тихона Амаѣунт., иначе называемой Срѣтенской, второй Дѣтскій (Шушляевскій) пріютъ (на планѣ 41) и далѣе домъ Уѣзднаго училища (на планѣ 46). Послѣ пересѣченія Малой Печерки на Тихоновской улицѣ

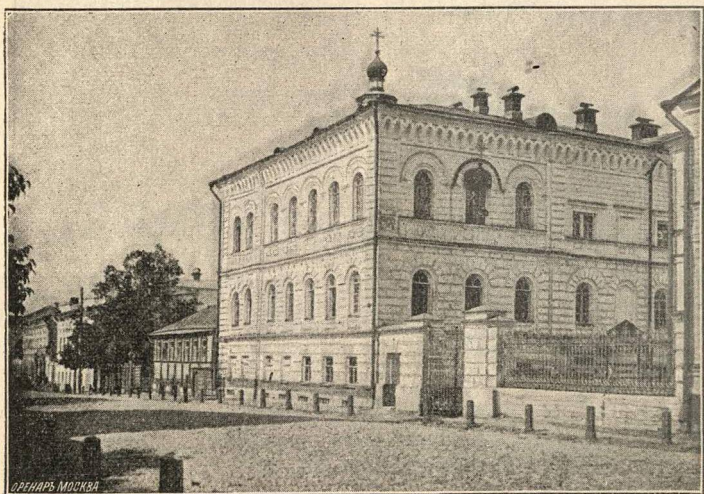

Второй дѣтскій (Шушляевскій) пріютъ.

справа находится Епархіальная Ремесленная Школа, а на углу Тихоновской и Мартыновской улицъ съ правой стороны стоитъ небольшой деревянный домъ г. Дуронъ, гдѣ родился извѣстный писатель Павелъ Ивановичъ Мельниковъ (Андрей Печерскій), авторъ этнографическихъ романовъ „Въ лѣсахъ“ и „На горахъ“ и изслѣдователь исторіи мѣстнаго края. На углу пересѣченія Тихоновской улицей Мартыновской улицы въ угловомъ зданіи (гдѣ прежде помѣщалась Губернская Земская Управа) находится Земскій Естественно-историческій Музей и далѣе (на планѣ 59) Отдѣленіе Губернской Земской Больницы.

Малая Печерка составляет продолженіе Осыпной и пересѣкаетъ Тихоновскую, затѣмъ справа на нее выходитъ Большая Печерка, далѣе она пересѣкаетъ Жуковскую улицу и выходитъ на Верхне-Набережную между роскошнымъ палаццо С. М. Рухавишникова и Сиропитательнымъ пріютомъ г-жи Кошковой. Противъ Большой Печерки находится Архіерейскій домъ съ Крестовою церковію (на планѣ 10), построенный въ половинѣ прошлаго столѣтія, взятѣмъ упраздненнаго стараго Архіерейскаго дома, въ которомъ въ 1767 году Императрица Екатерина II при посѣщеніи Нижняго-Новгорода имѣла пребываніе, а тогдашній

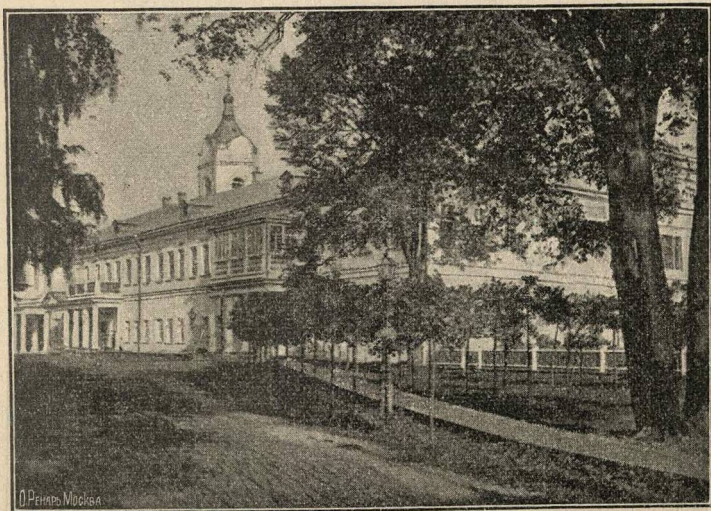

Архіерейскій домъ.

Нижегородскій преосвященный Теофанъ (Чаруцкій) имѣлъ пребываніе уже въ этомъ новомъ Архіерейскомъ домѣ. На Малую Печерку выходитъ садъ Архіерейскаго дома, по которому параллельно Малой Печеркѣ тянется древній валъ—остатки бывшаго мордовскаго Ибрагимова городка, основаннаго ранѣе Нижняго-Новгорода.

Большая Печерка—одна изъ лучшихъ улицъ города. Начинаясь отъ воротъ Архіерейскаго дома, она идетъ въ прямомъ направленіи на востокъ къ Печерскому монастырю, параллельно Тихоновской улицѣ, пересѣкаетъ Больничную, Мартыновскую, Провіантскую и далѣе выходитъ

на Старо-Стинную площадь (на планѣ Н). Въ началѣ Большой Печерки на углу противъ воротъ Архіерейскаго дома находится Макарьевская епархіальная Богодѣльня, Макарьевскій дѣтскій епархіальный пріютъ и Кулибинское ремесленное училище (на планѣ 40) съ замѣчательными машинно-строительными мастерскими. Справа далѣе при пересѣченіи Большой Печерки Мартыновской улицей находится (на планѣ XIII) зданіе Удѣльной конторы, въ которомъ въ сороковыхъ годахъ жилъ на казенной квартирѣ извѣстный русскій ученый, составитель словаря областныхъ нарѣчій, Владиміръ Ивановичъ Даль, будучи въ теченіе 10 лѣтъ управляющимъ Нижегородской Удѣльной Конторы.



Кулибинское ремесленное училище.

На углу, при пересѣченіи Большой Печерки Провіантской улицей, слѣва (на планѣ 61) находится зданіе Нижегородскаго Узднаго Земства, въ которомъ помѣщаются Уздная Земская Управа, Съѣздъ Мировыхъ Судей г. Н.-Новгорода, Воинское Присутствіе и другія учрежденія узднаго земства; затѣмъ при окончаніи справа Спасской улицы на лѣвой сторонѣ Большой Печерки (на планѣ 14) на площади находится Верхнепосадская Троицкая церковь, а напротивъ ея съ сѣверной стороны Маріинскій женскій институтъ, а съ восточной стороны пожарное депо 2-й

Кремлевской части. Здѣсь кончается лучшая часть Большой Печерки, далѣе она мало по малу принимаетъ захолустный видъ и затѣмъ подъ названіемъ Старо-Солдатской идетъ до начала большой дороги въ Казань, гдѣ съ лѣвой стороны имѣетъ спускъ къ Печерскому монастырю. Большая Печерка—аристократическая улица, на ней живутъ по преимуществу мѣстные аристократы и богачи съ аристократической обстановкой.



Георгіевская церковь.

Жуковская улица начинается отъ Семинарской площади и идетъ на востокъ параллельно Большой Печеркѣ и Тихоновской, пересѣкая Малую Печерку, Больничную, Мартыновскую, Провіантскую, Кизеветерскую и кончается на Старо-Свѣнной площади. На Жуковской улицѣ находится въ началѣ ея слѣва телефонная станція и затѣмъ фотографія извѣстнаго художника А. О. Карелина съ частнымъ музеемъ древностей.

Противъ фотографіи Карелина на правой сторонѣ Жуковской улицы находится зданіе Епархіального Свѣчнаго завода. При пересѣченіи Жуковской улицы Больничной съ лѣвой стороны въ угловомъ зданіи помещается Губернская Земская Управа (на планѣ 60), далѣе лицевымъ фасадомъ на Жуковскую улицу выходитъ Губернская Земская больница, называемая Мартыновской (на планѣ 58), и затѣмъ противъ церкви Троицы—зданіе Маринскаго женскаго института.

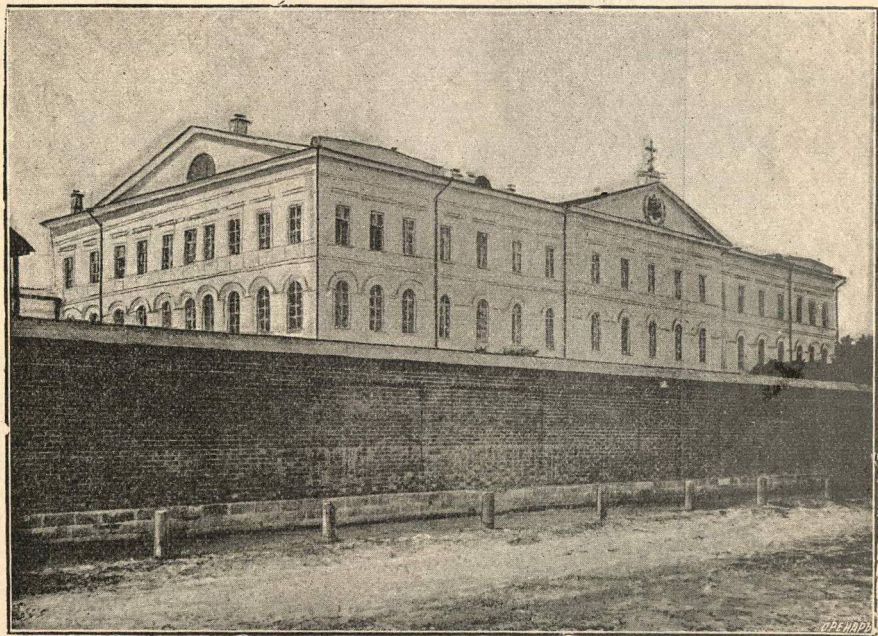

Маринскій женскій институтъ.

Верхне-Волжская набережная, или Откосъ, любимое мѣсто прогулки нижегородцевъ, идетъ по вѣнцу нагорнаго волжскаго берега параллельно Жуковской, Большой Печеркѣ и Тихоновской улицамъ отъ Георгіевской башни кремля до Старо-Свѣнной площади и начала Казанскаго сѣзда. Съ Откоса раскрывается чудная панорама на заволжье съ лугами, озерами, перелѣсками, деревнями и селами. Изъ зданій, находящихся на Верхне-Волжской набережной, особенно замѣчательны зданіе Георгіевской церкви, построенной въ стилѣ нарышкинскихъ построекъ

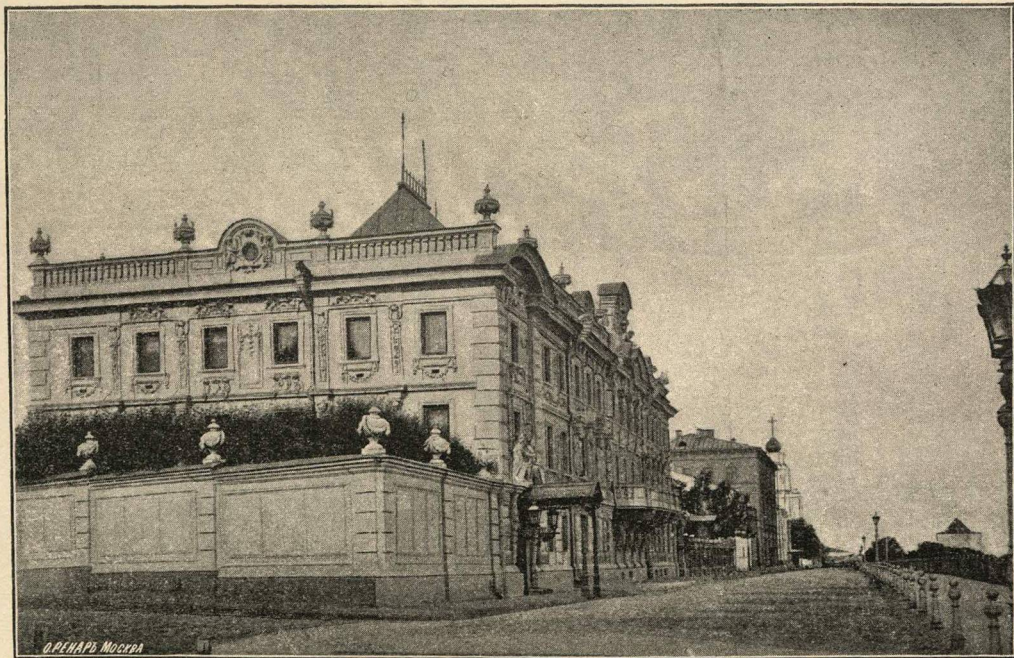

Верхне-Волжская набережная и домъ С. М. Рукавишникова.

ФОТОГРАФЪ

ИМПЕРАТОРСКОЙ

АКАДЕМІИ ХУДОЖЕСТВЪ

ХУДОЖНИКЪ

Андрей Осиповичъ

Карелинъ

увѣдомляетъ, что художественная и фотографическая мастерскія окончательно имъ устроены и открыты для приѣма заказовъ ежедневно, съ 10 ч. утра и до 6 вечера.

НИЖНІЙ-НОВГОРОДЪ,

Жуковская улица, домъ Стрепетовой.



XVII вѣка (на планѣ 9); затѣмъ поражаетъ своею грандіозностью и сухостью формъ зданіе (на планѣ 39) епархіальнаго общежитія воспитанниковъ Духовной семинаріи. Послѣ зданія общежитія глазъ путешественника пріятно останавливается на роскошномъ палаццо С. М. Рубавишниковъ, построенномъ въ 70 годахъ. Далѣе, на углу Малой Печерки, находится зданіе Коптевскаго сиропитательнаго заведенія для младенцевъ, далѣе выходитъ заднимъ фасадомъ Мартыновская Губернская Земская больница и въ концѣ Откоса лицевымъ фасадомъ — Маринскій женскій институтъ. Слева-же, далѣе Малой Печерки, начинается роскошный Александровскій садъ, чудно расположенный по Откосу горы съ подъемами, террасами дорожекъ и тѣнистыми аллеями. Александровскій садъ самый большой общественный для гулянья садъ въ Нижнемъ-Новгородѣ.

Изъ отдаленныхъ улицъ верхней части города особенно замѣчательна **Полевая улица**—одна изъ самыхъ длинныхъ улицъ (болѣе 3-хъ верстѣ) верхней части города, начинающаяся почти отъ самаго нагорнаго берега Оки, невдалекѣ отъ Крестовоздвиженскаго монастыря, пересѣкаетъ Малую и Большую Ямскія, проходитъ черезъ Ново-Базарную площадь (на планѣ Д), далѣе на нее выходитъ съ правой стороны Канатная улица. Затѣмъ Полевая улица пересѣкаетъ Студеную улицу и Всѣвятскій и Тихій переулки, Ошарскую и, проходя (на планѣ И) Острожной площадью, пересѣкаетъ далѣе Провіантскую, Спасскую и Кизеветерскую улицы и оканчивается за Ковалихой на Старо-Сѣнной площади (на планѣ Н), почти у самаго берега Волги.

Ошарская улица начинается отъ Осыпной и идетъ почти въ томъ же направленіи какъ и Варварка. Въ началѣ ея слева выходитъ Чернопрудскій садикъ и переулокъ, затѣмъ ее пересѣкаетъ Дворянская улица, далѣе съ правой стороны выходитъ на нее Грузинскій переулокъ, который здѣсь и оканчивается. Далѣе Ошарская улица проходитъ черезъ Ошарскую площадь (на планѣ Е), на которую выходитъ справа Петровпавловская улица, а слева Мистровская и Большая Солдатская улицы. Затѣмъ Ошарская улица пересѣкаетъ Полевою и Безымянный переулокъ, выходитъ въ поле къ лѣснымъ дворамъ. Ошарская улица по характеру населенности мелкими ремесленниками и евреями представляютъ собою сходство съ Дворянской улицей.

Ковалиха расположена по теченію бывшей когда-то, теперь заключенной въ подземныя трубы, рѣчки Ковалихи, начинается съ Варварской площади и идетъ по направленію на востокъ, принимая въ себя съ лѣвой стороны Больничную улицу и далѣе справа Мистровскую улицу. При пересѣченіи Мартыновской улицей, Ковалиха вступаетъ на Ковали-

хинскую площадь (на планѣ Ж), гдѣ дѣлается поворотъ влѣво, далье она пересѣкаетъ Провіантскую, Спасскую, Кизеветерскую улицы и выходитъ за городъ къ Солдатской слободѣ.

Въ этой части города, на юго-восточныхъ окраинахъ его, находятся вблизи Полевой улицы три кладбища Нижегородскихъ: **Петропавловское** при пересѣченіи Полевой улицы Всѣвятскимъ переулкомъ (на планѣ 16); **Единоувѣрческое** при Единоувѣрческой Духовской церкви (на планѣ 15) и **Лютеранское** (на планѣ 70), выходящее на Нѣмецкую площадь. На Петропавловскимъ кладбищѣ похороненъ извѣстный нижегородскій механикъ и самоучка екатерининскихъ временъ Иванъ Петровичъ Кулибинъ, а на Лютеранскомъ кладбищѣ извѣстный ученый и изслѣдователь мѣстнаго края А. С. Гацискій. Отъ Нѣмецкой площади къ западу начинается **Нѣмецкая улица**, которая, пересѣвши Студеную улицу, оканчивается у церкви Трехъ Святителей (на планѣ 17), стоящей на площадкѣ, черезъ которую проходитъ отъ Полевой улицы къ югу въ поле Канатная улица.

Верхняя часть города очень характерно раздѣляется на двѣ части—восточную и западную рѣчкой Почайной, текшей когда-то по дну, теперь сухого, Почайнскаго оврага. Почайнскій оврагъ начинается почти у Малой Покровки и идетъ къ Волгѣ почти параллельно Большой Покровкѣ, такъ что всѣ улицы и переулки, идущіе отъ Большой Покровки вправо до Малой Покровки выходятъ къ этому оврагу. Почайнскимъ оврагомъ оканчивается за Театральной площадью (на планѣ Г) продолженіе Осыпной улицы; въ него идетъ противъ Дворянской улицы спускъ къ Лыковой дамбѣ, служащей единственнымъ мѣстомъ для сообщенія восточной и западной части города черезъ Почайнскій оврагъ; въ него упираются Болотовъ и Мышкинъ переулки, на концѣ перваго (Болотова) есть на Почайнскій оврагъ узенькій спускъ къ механическому заводу и торговымъ банямъ, находящимся на днѣ оврага выше Лыковой дамбы. Ниже Лыковой дамбы на днѣ Почайнскаго оврага во времена городского головы В. А. Соболева устроенъ Почайнскій толкучій рынокъ, переведенный съ Софроновской площади. Между Лыковой дамбой и Почайнскимъ толкучимъ рынокъ находится прекрасный проѣздъ съ Лыковой дамбы на Зеленскій съездъ параллельно Почайнскому оврагу. Проѣздъ этотъ сдѣланъ одновременно съ устройствомъ на днѣ оврага толкучаго рынка, очень удобенъ и значительно сокращаетъ путь съ средней части Большой Покровки на Нижній базаръ.

Главная улица западной (верхней) части города — **Ильинка** — одна изъ лучшихъ въ городѣ—начинается отъ Малой Покровки и идетъ на сѣверъ къ Ильинской церкви и затѣмъ къ Ильинскому съезду, соединяющемуся около Казанской церкви съ Зеленскимъ съездомъ.

Продолженіе Ильинки, къ югу отъ Малой Покровки до Казанскаго кладбища Крестовоздвиженскаго монастыря, называется Большою Ямскою улицей. Ильинка съ Большою Ямскою имѣетъ протяженія двѣ версты. На Ильинкѣ, въ самомъ началѣ ея отъ Малой Покровки, находится съ лѣвой стороны зданіе Мининской Богадѣльни (на планѣ 59), а напротивъ ея съ правой стороны улицы Первый Дѣтскій Александровскій приютъ (на планѣ 49). Рядомъ съ Мининскою Богадѣльней на Ильинкѣ находится красивое зданіе Маринской женской гимназіи (на планѣ 43). Ниже, противъ церкви Вознесенія, съ лѣвой стороны на Ильинку



Маринская женская гимназія.

выходитъ Вознесенскій переулокъ; затѣмъ Ильинка проходитъ Ильинскою площадью, составляющеюся отъ пересѣченія подъ прямыми углами Ильинки Сергіевской улицей. Съ этой площади слѣва начинается Успенскій съездъ на Нижній базаръ; далѣе на Ильинку съ правой стороны выходитъ Мироносицкая улица, а съ лѣвой стороны Успенскій переулокъ, посреди котораго устроенъ бульваръ. Этотъ переулокъ идетъ къ церкви Успенія, за которою по склону горы расположенъ Успенскій Общественный садикъ. Ильинка—улица богатыхъ людей: здѣсь имѣютъ свои прекрасно устроенные каменные дома богачи купцы.

Большая Ямская улица, составляя продолженіе Ильинки, представляет собою населенную улицу съ большимъ числомъ мелкихъ торговыхъ заведеній и большимъ числомъ разнообразныхъ и разнохарактерныхъ построекъ: здѣсь и величественный каменный домъ съ колоннами и простой домъ небогатаго мѣщанина. Обиліе трактировъ, постоянныхъ дворовъ съ отворенными воротами, мелкихъ лавокъ, ренсковыхъ погребовъ, толпы люда всѣхъ возрастовъ, гомонящагося съ ранняго утра и до глубокой ночи, оживляютъ эту пеструю улицу. Въ началѣ Большой Ямской отъ Малой Покровки съ правой стороны на нее выходитъ Жандармскій переулокъ; далѣе Большая Ямская пересѣкается Прядильной улицей; затѣмъ слѣва на нее выходитъ

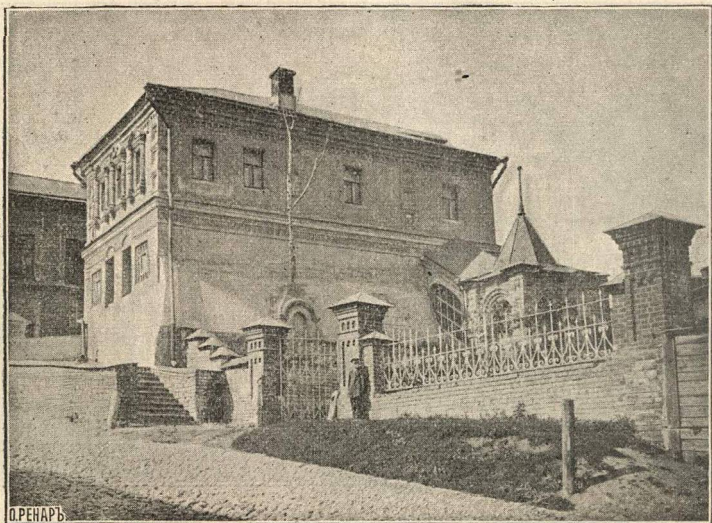

Петровскій историческій музей.

Новая улица. При пересѣченіи Большой Ямской Полевой улицей образуется площадь, на которую съ лѣвой стороны выходятъ Архангельская и Арзамасская улицы. При самомъ окончаніи Большой Ямской справа на нее выходятъ Монастырскій переулокъ и Крестовоздвиженская улица.

Малая Покровка служитъ соединеніемъ Ильинки и Большой Ямской съ Большой Покровкой. Начинаясь отъ Большой Покровки, Малая Покровка идетъ на западъ, пересѣкая Ильинку и ея продолженіе Большую Ямскую; затѣмъ съ лѣвой стороны она принимаетъ Обозную

улицу, а справа Телячью и оканчивается у Похвалинского съезда. После Обозной улицы Малая Покровка образуетъ площадь на юго-западномъ краю которой начинается глубокий Жандармскій оврагъ. Площадь эта называется „Рѣшеткой“ и имѣетъ нѣсколько лавокъ и помѣщеній для продажи провизіи ежедневнаго потребленія. Часть Малой Покровки до Ильинки представляетъ собою одну изъ лучшихъ улицъ города какъ въ гигиеническомъ отношеніи, такъ и по внѣшнему виду.

На Ильинкѣ, отъ площади, гдѣ находится Вознесенская церковь, идетъ къ Мироносицкой (Знаменской) церкви **Плотничныи переулокъ**, имѣющій продолженіемъ своимъ за Мироносицкой церковью Почаинскую

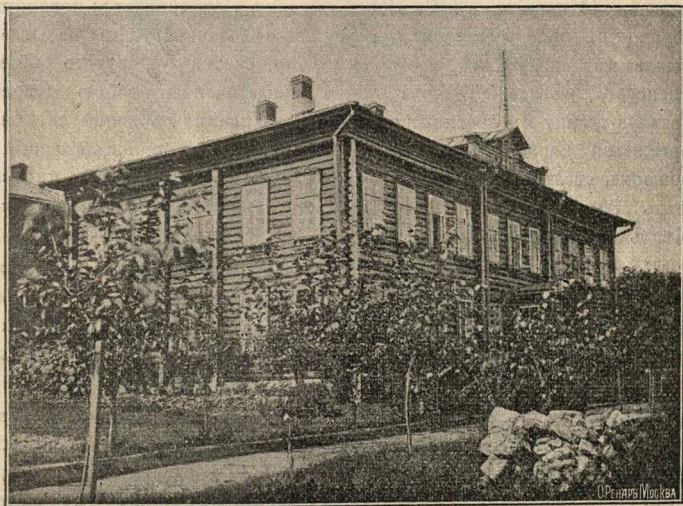

Рѣчное училище.

улицу. **Почаинская улица** составляетъ довольно крутой спускъ къ Почаинскому Толкучему рынку. Въ началѣ этой улицы, близъ Мироносицкой церкви, справа, до 80 годовъ настоящаго столѣтія находился прудикъ, вырытый по преданію преподобнымъ Макаріемъ Унженскимъ и Желтоводскимъ, родившимся въ приходѣ Мироносицкой церкви. Прудикъ этотъ теперь засыпанъ. На Почаинской улицѣ съ лѣвой стороны, идя отъ Мироносицкой церкви, находятся два замѣчательныхъ зданія—Петровскій историческій музей, устроенный въ домѣ бывшемъ Чатыгина, гдѣ въ

1695 году останавливался Петръ Великій; музей этотъ заключаетъ въ себѣ много рѣдкихъ экземпляровъ древнихъ вещей и открытъ для публики въ декабрь 1894 года. Здѣсь же, въ особомъ большомъ деревянномъ зданіи, находится единственное въ Россіи Рѣчное училище, открытое въ 1887 году по инициативѣ и стараніямъ начальника губерніи генералъ-лейтенанта Н. М. Баранова.

Сергіевская улица начинается отъ Плотничнаго переулка и идетъ на западъ къ Сергіевской церкви, противъ которой къ сѣверу находится большое зданіе Нижегородскаго Духовнаго Училища.

Телячья улица начинается отъ Малой Покровки, отъ мѣстности называемой „Рѣшетки“, и идетъ прямо на сѣверъ; она пересѣкаетъ Вознесенскій переулочекъ и Сергіевскую улицу и оканчивается поворотомъ направо къ Успенскому съѣзду; окончаніе Телячьей улицы называется Языковымъ переулкомъ, который оканчивается у крутого обрыва Успенскаго съѣзда. Телячья улица представляетъ собою довольно опрятную улицу съ красивыми домами и садиками; въ концѣ ея, близъ Сергіевской церкви, находится старинный домъ, принадлежавшій въ прошломъ столѣтіи бургомистру Пушникову. Въ этомъ домѣ пировалъ Петръ Великій съ Императрицею Екатериною I-ю во второй свой пріѣздъ въ Нижній-Новгородъ въ 1722 году.

Почти параллельно Телячьей улицѣ идетъ на сѣверъ съ небольшимъ уклоненіемъ на западъ **Похвалинская улица** отъ конца Малой Покровки, проходящая мимо Похвалинской церкви (на планѣ 30), принимая съ правой стороны Вознесенскій переулочекъ и оканчиваясь Сергіевскимъ оврагомъ съ пѣшеходнымъ спускомъ къ Плашкоутному мосту.

Похвалинскимъ съѣздомъ отдѣляется еще небольшая часть верхняго города, называемая „Гребешокъ“, состоящая изъ двухъ улицъ съ Оди-гитріевскою церковью (на планѣ 31) и Каратаевскимъ пріютомъ для бѣдныхъ дворянъ Нижегородской губерніи (на планѣ 56). Съ Гребешка открывается чудная панорама на заочье съ Макарьевскою частью города, ярмаркой и видомъ на строящуюся выставку. Параллельно Большой Ямской идетъ **Малая Ямская улица** отъ конца Прядильной улицы до стѣнъ Крестовоздвиженскаго монастыря. Затѣмъ отъ Малой Ямской къ берегу находится мѣстность, извѣстная подъ названіемъ „Ярилы“. Въ этой мѣстности находится недавно выстроенная въ 1886 году Воскресенская церковь; далѣе за Крестовоздвиженскимъ монастыремъ, къ Окѣ, расположена новонаселенная мѣстность, извѣстная подъ названіемъ „Новой стройки“. Вся мѣстность, начиная съ Большой Ямской, Малой Ямской, Ярилой и Новой стройкой, по характеру построекъ и населенію сильно напоминаетъ небольшой уѣздный городокъ.

Общее расположеніе нижней части города.

Нижняя часть города—Нижній базаръ заключаетъ въ себѣ всю береговую часть города по теченію р.р. Оки и Волги и состоитъ какъ бы изъ одной улицы, нѣсколькихъ переулковъ и двухъ площадей. Главная улица этой части—Рождественская, начинающаяся отъ пло-



Рождественская церковь.

щади у Плашкоутнаго моста и идущая на сѣверо-востокъ до Ивановскихъ воротъ кремля. На Рождественскую улицу выходятъ всѣ сѣзды съ верхней части города, кромѣ Георгіевскаго и Казанскаго. Почти въ самомъ началѣ Рождественской улицы съ правой стороны находится Рождественская (Строгановская) церковь, представляющая собою замѣчательный памятникъ архитектуры XVII столѣтія. Далѣе на Рождественскую улицу выходитъ Успенскій сѣздъ, за которымъ на правой сторонѣ

улицы почти противъ всей Софроновской площади высится величавое зданіе дома Блиновыхъ, съ лицевымъ фасадомъ на Волгу и Софроновскую площадь. Въ этомъ домѣ находится Биржа, Почтово-Телеграфная Контора № 2, Общество Взаимнаго Кредита, Общество вспоможенія частному служебному труду, Пассажъ и много торговыхъ фирмъ. Это самое бойкое и оживленное въ городѣ мѣсто коммерческаго люда, толпящагося здѣсь съ утра и до ночи. Здѣсь заключаются торговыя сдѣлки и уста-



Козьмо-Даміанская церковь.

навливаются цѣны на товары и на фрахты чуть не для цѣлаго Поволжья; здѣсь встрѣчаются для общей торговой пользы и богачи милліонеры съ тружениками торговаго и пароходнаго дѣла; здѣсь встрѣтите и милліонера и бѣдняка труженика, другъ въ другъ нуждающихся; здѣсь спують торговые маклера; здѣсь толпится и слушацій на пароходахъ людъ:



Домъ Блиновыхъ на Рождественской улицѣ, гдѣ помѣщается Биржа и много торговыхъ фирмъ.

ГЛАВНАЯ
ТЕХНИЧЕСКАЯ КОНТОРА и СКЛАДЫ

Торговаго Дома

Бр. А. и В. ЭЛУХЕНЪ

НИЖНИЙ-НОВГОРОДЪ,

Нижній Базаръ, д. Бр. Блиновыхъ.

ЕДИНСТВЕННЫЕ ВЕЛИЧАЙШЕ СКЛАДЫ
ТЕХНИЧЕСКИХЪ,
МЕХАНИЧЕСКИХЪ, ПАРОХОДНЫХЪ
и ВСѢХЪ
ФАБРИЧНЫХЪ ПРИНАДЛЕЖНОСТЕЙ.

ПРЕЙСЪ-КУРАНТЫ ВЫСЫЛАЮТСЯ ПО ВОСТРЕБОВАНИЮ.

командиры, машинисты, лоцмана и здѣсь они переходятъ на службу отъ одного хозяина къ другому; здѣсь ввѣряютъ свои капиталы и состояніе лично невѣдомымъ людямъ по одной лишь русской довѣрчивости. Здѣсь коммерческій импульсъ всего Поволжья.

Противъ дома Блиновыхъ часть Софроновской площади обращена въ роскошный скверъ съ громаднымъ „Фонтаномъ Благотворителей“. На самомъ резервуарѣ фонтана надпись: „Фонтанъ сей сооруженъ въ память почетныхъ гражданъ города Нижняго-Новгорода Ф. А., А. А., Н. А. Блиновыхъ, А. П. и Н. А. Бугровыхъ, У. С. Курбатова,

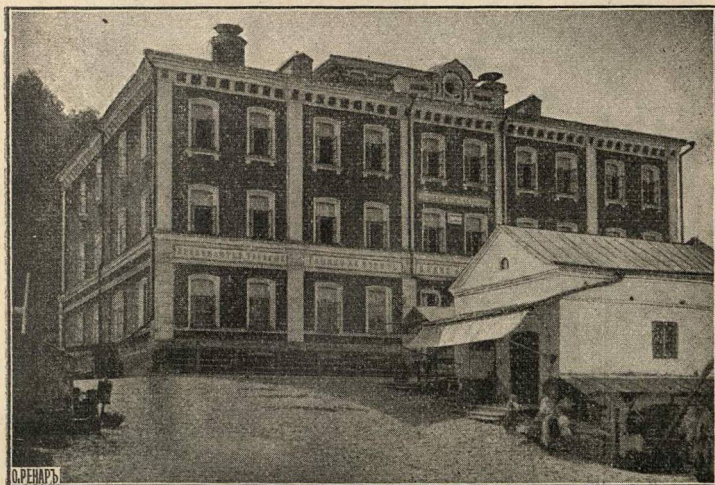

Ночлежный домъ А. П. Бугрова.

давшихъ своими крупными пожертвованіями возможность городу соорудить въ 1880-хъ годахъ водопроводъ при условіи бесплатнаго навсегда пользованія имъ жителей Нижняго-Новгорода“.

Далѣе по Рождественской улицѣ, на углу Софроновской площади, стоятъ (на планѣ 27) два зданія церкви Козьмы и Даміана. Старая церковь своею колокольнею представляетъ замѣчательный памятникъ шатровой постройки XVI вѣка. Прекрасный по мотивамъ архитектуры новый храмъ Козьмы и Даміана, построенный въ 1872—1890 годахъ по проэктору архитектора Л. В. Даля, въ глазахъ любителя старины какъ бы ступевывается при видѣ рядомъ стоящей старой колокольни храма. Далѣе Козьмо-Даміанской церкви, съ правой стороны на Рождест-

венской улицѣ при пересѣченіи Троицкаго переулка (на планѣ 26) находится нижнепосадная Троицкая церковь, сплошь застроенная разными торговыми помѣщеніями. Черезъ два дома отъ Троицкой церкви на той же сторонѣ улицы достраивается Переплетчиковскій домъ, аренда съ котораго поступаетъ для благотворительныхъ цѣлей; затѣмъ далѣе высятся два огромныхъ зданія Общественныхъ Торговыхъ кор-

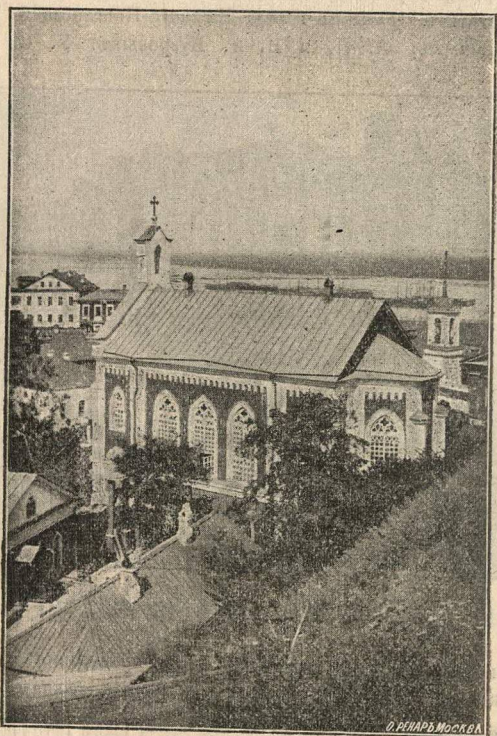

О. РЕНАРЪ МОСКВА

Католическая церковь (на планѣ XVII), занятыхъ разнородною торговлею. Между этихъ двухъ корпусовъ выходитъ на Рождественскую улицу самый удобный и оживленнѣйшій Зеленскій съездъ, при въездѣ на который съ лѣвой стороны высится Католическая церковь. Слѣва, послѣ выхода Зеленскаго съезда, противъ второго Общественнаго Торговаго корпуса, на Рождественской улицѣ находится Никольская церковь, сплошь застроен-

ная торговыми помѣщеніями, а далѣе справа къ горѣ, за москательнымъ рядомъ, стоитъ образцовое во всѣхъ отношеніяхъ зданіе „Бугровскаго ночлежнаго дома“, а при подъемѣ въ гору высятся церкви Іоанна Пред-

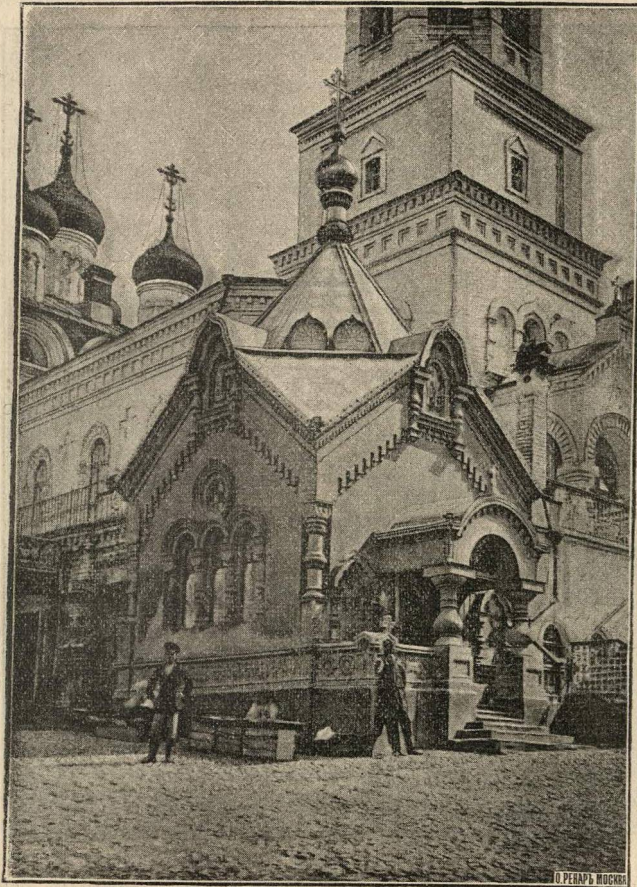

Часовня въ память Царя-Освободителя
у церкви Іоанна Предтечи.

течи съ часовнею въ память Царя—Освободителя Императора Александра II-го, а еще выше часовня Спасителя, особенно чтима горожанами.

Рождественская улица—одна изъ важнѣйшихъ улицъ города: на ней, кромѣ множества торговыхъ фирмъ, биржи, гостинницъ и ресторановъ магазиновъ и лавокъ, сосредоточена и финансовая дѣятельность: банки Купеческій, Николаевскій (въ одномъ изъ переулковъ ближе къ Волгѣ),

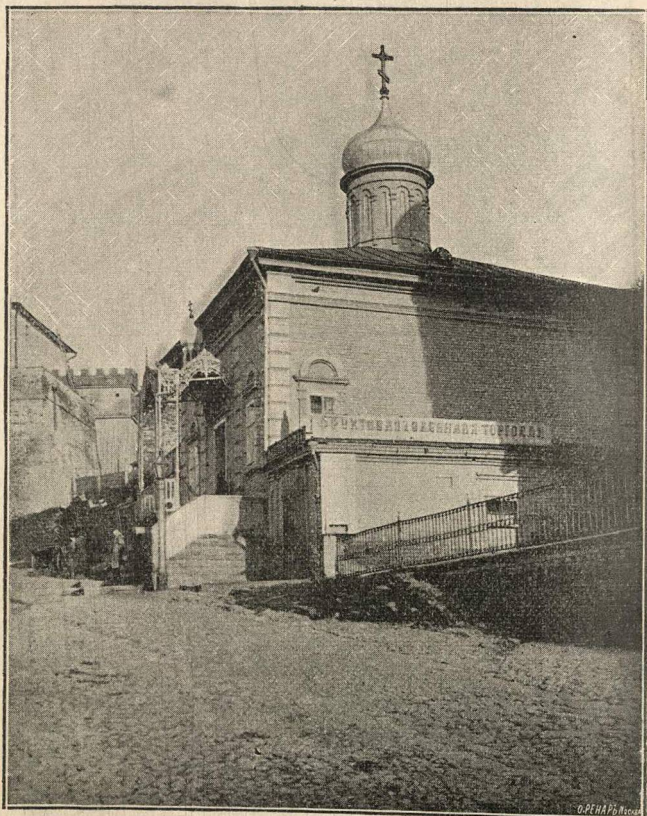

Часовня Спасителя.

Общество Взаимнаго Кредита, Нижегородское Отдѣленіе Волжско-Камскаго банка, Нижегородское Общество взаимнаго страхованія, Конторы торговыхъ фирмъ, агентствъ страховыхъ обществъ, нотаріусы... Словомъ—это улица товара, денегъ и торговыхъ документовъ. Параллельно Рождест-

венской улицѣ отъ Плашкоутнаго моста тянется до самой фабрики Наслѣдн. Курбатова **Нижне-волжская набережная**, гдѣ сосредоточены все пассажирскія пристани пароходовъ р.р. Волги, Камы и Бѣлой: Общество — „Кавказъ и Меркурій“, „Самолетъ“, „по Волгѣ“ и частныхъ пароходовладѣльцевъ — Бр. Каменскихъ, Капина, Любимова, Зарубина, Курбатова, Бр. Якимовыхъ и Зевеке. Здѣсь при отвалѣ пароходовъ особое оживленіе: толпятся массы отъѣзжающаго люда, дѣлая послѣдніе запасы на дорогу необходимыхъ продуктовъ. Кромѣ большихъ лавокъ и гостиниць, въ зданіяхъ набережной у каждой пристани находятся хорошо устроенныя лавки для продажи бакалейныхъ товаровъ, здѣсь толпятся разношники съ разнообразнымъ мелкимъ товаромъ и разнохарактерный людъ, встрѣчающій и провожающій пассажировъ...

За Плашкоутнымъ мостомъ, вверхъ по р. Окѣ — **Благовѣщенская слобода**, гдѣ хлѣбная и соляная пристань и пристань пассажирскихъ пароходовъ по р. Окѣ. Громадныя зданія мельницъ М. Е. Башкирова и Дегтярева обращаютъ на себя вниманіе, а за ними рядъ ветхихъ громадныхъ, въ настоящее время пустыхъ, соляныхъ амбаровъ, гдѣ въ прежнее время хранилась казенная соль; далѣе (на планѣ 75) зданіе водокачки, а еще далѣе за рядомъ пустыхъ соляныхъ амбаровъ начинается урочище „Слуда“.

Общее расположеніе зарѣчной части города.

На противоположномъ городу берегу (лѣвомъ) р. Оки, противъ Благовѣщенской слободы, расположилась Макарьевская часть города на плоской низменной песчаной поверхности. Границами Макарьевской части города, образовавшейся изъ подгорной слободы Канавина, служатъ съ востока — берегъ затона р. Оки, съ сѣвера — Московское шоссе съ ярмаркой, съ запада — с. Гордѣвка и съ юга — слобода Катызы, совершенно слившіяся въ послѣднее время съ Макарьевской частью города. Вся Макарьевская часть спланирована довольно правильно. Ближайшая къ затону р. Оки улица Владимірская, затѣмъ параллельно Владимірской улицѣ идутъ улицы: Александровская, Елизаветинская, Кузнечная, Песочная, Новинская и Напольно-вокзальная, пересѣкаемая подъ прямымъ угломъ улицами, имѣющими названіе линій (по 2 линіи каждая), и двѣ короткихъ улицы въ сѣверовосточной части, называющихся Крюковской и Мѣщанской. Между Владимірской и Елизаветинской улицами, при пересѣченіи 7 и 8, 9 и 10 линіями, почти въ самомъ центрѣ Макарьевской части находится довольно обширная площадь, среди которой высятся Владимірская церковь (на планѣ 45), вокругъ нея рядъ каменныхъ

лавокъ съ продажею разнообразныхъ товаровъ, а по пятницамъ еженедельно на этой площади бываетъ базаръ. Въ юго-восточной части Макарьевской части (на планѣ 48) находится кладбищенская Преображенская церковь и затѣмъ на берегу р. Оки самая большая въ Поволжьѣ мельница Я. Е. Башкирова. Въ западной части Макарьевской части на 11 линіи между Новинской и Напольно-вокзальной улицами (на планѣ 44) находится Городецкая Бабушкинская больница. Въ сѣверо-западной части находится вокзалъ Московско-Нижегородской желѣзной дороги (на планѣ 47) и рядомъ съ нимъ къ шоссе замѣчательное по архитектурѣ зданіе церкви Городецкаго Феодоровскаго монастыря, построенное въ стилѣ XVII столѣтія, въ послѣднее время утрачивающее свой видъ раз-

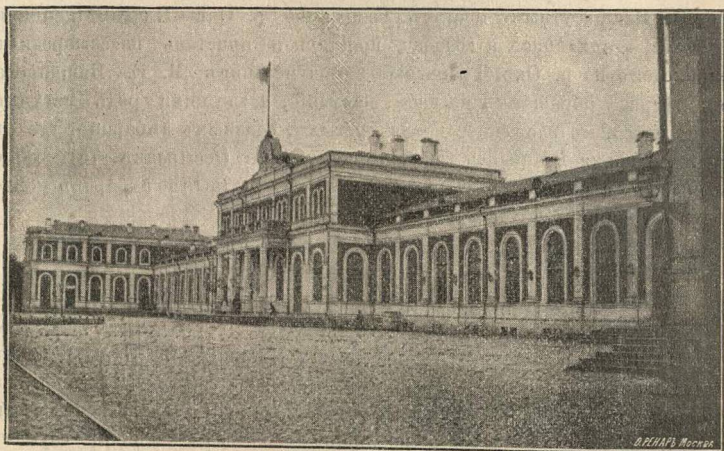

Вокзалъ Московско-Нижегородской жел. дор.

личными пристройками. Вблизи этой церкви, черезъ шоссе, высится депо Макарьевской части (на планѣ 42). Въ сѣверо-восточной части на углу 2 линіи и Александровской улицы находится (на планѣ 43) городское училище Св. Князя Владиміра.

Отдѣленная отъ главной части города большой рѣкой и, не имѣя постоянного моста для сообщенія, Макарьевская часть не представляетъ удобствъ для городской жизни, только торговья дѣла и необходимость пользоваться желѣзной дорогой заставляютъ всѣхъ посѣщать эту часть города въ обыкновенное время года, но въ ярмарочное время Макарьевская часть, не нуждаясь въ интересахъ города, живетъ исключительно ярмаркой.

Монастыри и церкви въ Нижнемъ-Новгородѣ.

Монастыри.

Благовѣщенскій мужской монастырь находится въ полугорѣ на берегу р. Оки у Похвалинскаго съезда, противъ Нижегородской ярмарки. Построеніе этого монастыря относится ко времени основанія Н.-Новгорода. Въ то время этотъ монастырь назывался Богородицкимъ и въ 1229 году былъ разоренъ Пургасомъ, княземъ мордовскимъ. Возобновленіе монастыря произвелъ въ 1370—71 г.г. Святитель Алексій, митро-



Благовѣщенскій монастырь.

полить Московскій, при возвращеніи своемъ изъ орды отъ хана Дженибека, по исцѣленіи слѣпой супруги хана Тайдулы. Съ того времени монастырь неоднократно подвергался пожарамъ и разрушенію, но каждый разъ былъ возобновляемъ.

Въ настоящее время въ числѣ храмовъ его замѣчательны: соборный храмъ—во славу Благовѣщенія Пресвятыя Богородицы, построенный въ 1649 году на мѣстѣ прежняго храма, построеннаго Св. Алексіемъ, митрополитомъ Московскимъ, и великимъ княземъ Борисомъ Константиновичемъ; храмъ этотъ пятиглавый, по фасаду сходенъ съ Мо-

сковскими кремлевскими соборами, имѣетъ галерею съ арками, расписанными живописью. Четыре малыхъ главы этого собора представляютъ собою довольно рѣдкій архитектурный памятникъ древнихъ построекъ

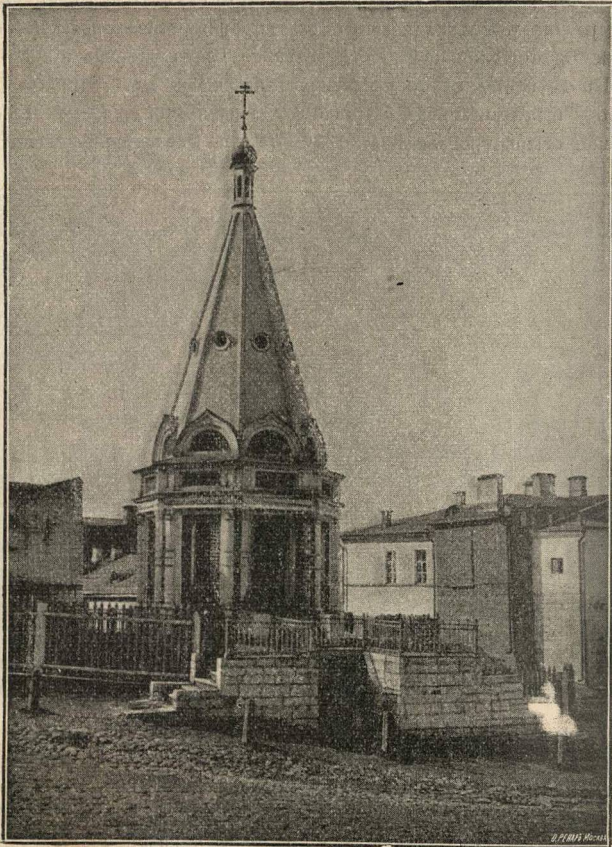

Алексіевская часовня.

(главы подобны главѣ церкви Чудова монастыря въ Москвѣ и Звенигородскаго Успенскаго собора). Затѣмъ каменная церковь—въ честь Успенія Божіей Матери, теплая, архитектуры начала XVI вѣка, съ двумя

конусообразными верхами и главами на нихъ, и такую же колокольню; церковь эта замѣчательный, хорошо сохранившійся, памятникъ древнерусскаго зодчества. Наконецъ, новѣйшею архитектурою поражаетъ каменная большая пятиглавая церковь—во имя Святителя Алексія, митрополита Московскаго, построенная въ 1831 году въ стилѣ возрожденія и въ 1883 г. возобновленная съ устройствомъ двухъ придѣловъ и значительнымъ ремонтомъ М. М. Ружавицкинымъ.

Въ числѣ достопримѣчательностей Благовѣщенскаго монастыря находятся: Святая икона Корсунскія Божіей Матери 993 г., съ двумя исто-

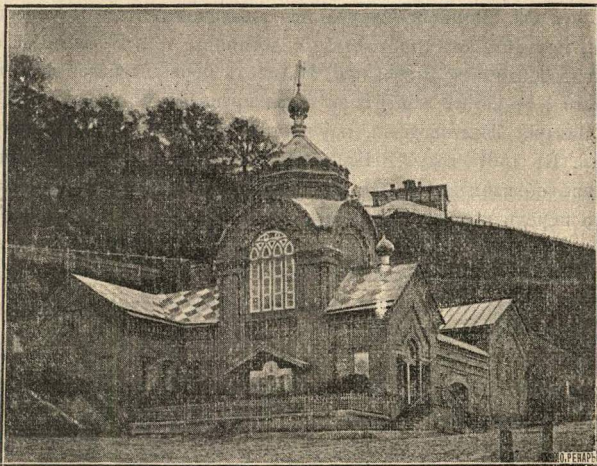

Часовня Понетаѣвскаго монастыря.

рическими надписями греческою и славянскою, сохранившаяся отъ пожаровъ въ монастырѣ; Св. икона Святителя Алексія, митрополита Московскаго, съ частицею его мощей, писана въ 1439 году. Потиры два съ надписями 1672 и 1699 г.г. и Евангелія на престольныхъ 1670 и 1703 г.г.

При въѣздѣ на Похвалинскій сѣвѣздъ по направленію отъ Пашкютнаго моста (ниже воротъ Благовѣщенскаго монастыря) находится Алексѣевская часовня, основанная Святителемъ Алексіемъ. На этомъ самомъ мѣстѣ по преданію Святитель совершалъ свою скромную трапезу въ 1359 г., запивая водою изъ источника, текущаго здѣсь. Въ 1725 году часовня эта была перестроена архимандритомъ Лаврентіемъ, о чемъ свидѣлствуетъ надпись, высѣченная на стѣнѣ часовни и до настоящаго времени сохра-

нившаяся. Въ 1846 г. по повелѣнію Государя Императора Николая I часовня эта была выстроена вновь, вмѣсто прежней ветхой, купцомъ Верениновымъ.

Благовѣщенскій монастырь третъеклассный и существуетъ на прѣ-
вилахъ общежительныхъ монастырей. Настоятель, архимандритъ *Макарій*.

Печерскій Вознесенскій мужской монастырь находится въ полу-
горѣ на берегу р. Волги, на востокъ отъ города, за Казанской заставою. Первоначально этотъ монастырь былъ основанъ на двѣ версты далѣе, гдѣ теперь находится приходская Преображенская церковь слободы Печеръ, Святымъ Діонисіемъ въ 1328—1330 г.г. и названъ Печерскимъ потому, что Св. Діонисій, будучи пострижникомъ Кіево-Печерскаго монастыря, находилъ мѣстоположеніе основаннаго имъ Нижегородскаго монастыря сходнымъ съ Кіевскимъ. Въ числѣ первыхъ подвижниковъ Вознесенскаго Печерскаго монастыря были преподобные Евѣимій Суздальскій и Макарій Желтоводскій, наученные искусу подвижничества Св. Діонисіемъ. Въ 1597 году 18 іюня, въ три часа ночи, монастырь былъ разрушенъ обваломъ горы. По ходатайству Печерскаго архимандрита Трифона передъ царемъ Θεодоромъ Иоанновичемъ о возстановленіи монастыря, онъ былъ возстановленъ на новомъ мѣстѣ ближе къ Нижнему-Новгороду. Въ години смутнаго времени настоятель Печерскаго монастыря архимандритъ Θεодосій много содѣйствовалъ великому патріоту Козьмѣ Минину могучимъ своимъ словомъ съ кафедры Преображенскаго собора, воодушевляя гражданъ нижегородскихъ на великій подвигъ спасенія отечества. Въ 1613 году тотъ-же архимандритъ Θεодосій подписывалъ грамоту на избраніе на царство царя Михаила Θεодоровича. При составленіи въ 1764 году штатовъ монастырей Печерскій монастырь включенъ въ первый классъ. Въ Печерскомъ монастырѣ находится Соборная церковь—въ честь Вознесенія Господня, пятиглавая, построенная въ 1631—1632 г.г. зодчимъ Антипою Возоулинымъ. Она образецъ стиля XVII вѣка и сходна съ церковію Московскаго Вознесенскаго монастыря. Вторая соборная церковь теплая, въ честь Успенія Пресвятыя Богородицы, одноглавая, построенная въ 1647—1648 г.г. Всего въ монастырѣ семь церквей.

Въ числѣ достопримѣчательностей монастыря главное мѣсто должна занимать Св. икона Печерскія Богоматери, принесенная Св. Діонисіемъ изъ Кіева; два Евангелія 1605 г. и третье 1759 г.; серебряные сосуды 1646, 1749, 1752 г.г. съ копіемъ, осыпаннымъ драгоценными камнями; плащаница и семь писанныхъ Синодиковъ, изъ коихъ одинъ 1552 г.

На горѣ, при спускѣ къ монастырю, находится церковь въ честь Воздвиженія Честнаго и Животворящаго Креста Господня, передѣланная

нившаяся. Въ 1846 г. по повелѣнію Государя Императора Николая I часовня эта была выстроена вновь, вмѣсто прежней ветхой, кущоюъ Верениновымъ.

Благовъщенскій монастырь третъеклассный и существуетъ на правилахъ общежительныхъ монастырей. Настоятель, архимандритъ *Макарій*.

Печерскій Вознесенскій мужской монастырь находится въ полу-горѣ на берегу р. Волги, на востокъ отъ города, за Казанской заставою. Первоначально этотъ монастырь былъ основанъ на двѣ версты далѣе, гдѣ теперь находится приходская Преображенская церковь слободы Печеръ, Святымъ Діонисіемъ въ 1328—1330 г.г. и названъ Печерскимъ потому, что Св. Діонисій, будучи пострижникомъ Киево-Печерскаго монастыря, находилъ мѣстоположеніе основаннаго имъ Нижегородскаго монастыря сходнымъ съ Киевскимъ. Въ числѣ первыхъ подвижниковъ Вознесенскаго Печерскаго монастыря были преподобные Евѣимій Суздальскій и Макарій Желтоводскій, наученные искусу подвижничества Св. Діонисіемъ. Въ 1597 году 18 іюня, въ три часа ночи, монастырь былъ разрушенъ обваломъ горы. По ходатайству Печерскаго архимандрита Трифона передъ царемъ Теодоромъ Іоанновичемъ о возстановленіи монастыря, онъ былъ возстановленъ на новомъ мѣстѣ ближе къ Нижнему-Новгороду. Въ години смутнаго времени настоятель Печерскаго монастыря архимандритъ Теодосій много содѣйствовалъ великому патріоту Козьмѣ Минину могучимъ своимъ словомъ съ кафедры Преображенскаго собора, воодушевляя гражданъ нижегородскихъ на великій подвигъ спасенія отечества. Въ 1613 году тотъ-же архимандритъ Теодосій подписывалъ грамоту на избраніе на царство царя Михаила Теодоровича. При составленіи въ 1764 году штатовъ монастырей Печерскій монастырь включенъ въ первый классъ. Въ Печерскомъ монастырѣ находится Соборная церковь—въ честь Вознесенія Господня, пятиглавая, построенная въ 1631—1632 г.г. зодчимъ Антипою Возоулинымъ. Она образецъ стили XVII вѣка и сходна съ церковію Московскаго Вознесенскаго монастыря. Вторая соборная церковь теплая, въ честь Успенія Пресвятыя Богородицы, одноглавая, построенная въ 1647—1648 г.г. Всего въ монастырѣ семь церквей.

Въ числѣ достопримѣчательностей монастыря главное мѣсто должна занимать Св. икона Печерскія Богоматери, принесенная Св. Діонисіемъ изъ Кіева; два Евангелія 1605 г. и третье 1759 г.; серебряные сосуды 1646, 1749, 1752 г.г. съ копіемъ, осыпаннымъ драгоценными камнями; плащаница и семь писанныхъ Синодиковъ, изъ коихъ одинъ 1552 г.

На горѣ, при спускѣ къ монастырю, находится церковь въ честь Воздвиженія Честнаго и Животворящаго Креста Господня, передѣланная

КНИЖНЫЙ МАГАЗИНЪ
А. И. ПОПОВА,

уголъ Большой Покровки и Осыпной, домъ Чесноковыхъ.

ВСЕГДА СНАБЖЕНЪ:

- 1) Полнымъ комплектомъ учебниковъ для всѣхъ учебныхъ заведеній г. Нижняго-Новгорода и Нижегородской губерніи.
- 2) Большимъ выборомъ дѣтскихъ книгъ.
- 3) Большимъ выборомъ книгъ по разнымъ отраслямъ знанія.

≡ Всѣ выдающіяся новинки литературы ≡

получаются черезъ недѣлю по опубликованіи ихъ выхода.

Магазинъ выписываетъ по порученію всѣ книги, гдѣ либо публикуемыя, причемъ за пересылку ничего не взимаетъ.

Магазинъ высылаетъ иногороднимъ всѣ книги съ наложеннымъ платежемъ (за пересылку взимается по дѣйствительной стоимости).

ПРИЕМЪ ПОДПИСКИ

на газеты и журналы, по цѣнамъ редакцій.



Учащимся на учебники дѣлается уступка 5% съ публикуемой цѣны; торговцамъ, земствамъ, школамъ уступка на учебники по соглашенію.





Печерскій Вознесенскій мужской монастырь.

АСФАЛЬТОВЫЯ
и
БЕТОННЫЯ
РАБОТЫ

„В. М. Лемке и Н. В. Дмитриевъ“

ИЗЪ
ПРИРОДНЫХЪ
ПРОДУКТОВЪ.

Ручательство на 3 года.

Жуковская, д. № 38.

и освященная изъ часовни въ 1862 году, которая была построена въ 1687 году.

Настоятель, Преосвященный Викарій Нижегородскій, Епископъ Балахнинскій *Алексій*. Намѣстникъ, архимандритъ *Аркадій*.

Крестовоздвиженскій женскій монастырь (Видъ на стр. 35 Иллюстрир. Путеводит.) находится въ юго-западной части Нижняго-Новгорода въ концѣ Большой Покровки, у Арзамасской заставы. Онъ образовался изъ трехъ бывшихъ Нижегородскихъ женскихъ монастырей: Зачатіевскаго, Воскресенскаго и Происхожденскаго и находился близъ Георгіевской башни кремля. Въ 1809 году часть монастырскихъ зданій пострадала отъ пожара, перекинутого изъ кремля. По ходатайству Святѣйшаго Синода на возобновленіе монастыря было отпущено изъ суммъ Кабинета Его Величества 12000 руб. Тогдашній преосвященный Нижегородскій Моисей, находя, что мѣсто стараго монастыря находится въ центрѣ города и неудобно для тихой иноческой жизни, указалъ для монастыря новое мѣсто за Казанскимъ кладбищемъ. Нижегородскіе граждане уступили мѣсто, а 20 апр. 1812 года было получено разрѣшеніе Святѣйшаго Синода перевести монастырь на новое мѣсто. Монастырь начали строить и въ 1815 году, въ октябрѣ мѣсяцѣ, игуменія и сестры переселились въ новую обитель. 6 ноября того же года преосвящ. Моисей освятилъ больничную церковь монастыря, а 17 августа 1823 г. былъ освященъ Соборный Крестовоздвиженскій храмъ. Въ 1856 г. Крестовоздвиженскій монастырь по Высочайшему повелѣнію возведенъ въ первый классъ. Во время восьмидесятилѣтняго существованія свсего монастырь всегда пользовался и пользуется особымъ вниманіемъ Нижегородскихъ гражданъ и въ стѣнахъ своихъ многократно видѣлъ, при посѣщеніяхъ Нижняго Новгорода, Особъ Царствующаго Дома.

Крестовоздвиженскій монастырь, благодаря трудолюбію сестеръ, процвѣтаетъ своими работами—золотошвейными и жемчужными; самое богатство разницы монастыря—плодъ трудовъ сестеръ его. Число сестеръ въ монастырѣ болѣе 200 человекъ.

Настоятельница монастыря Игуменія *Асенѣфа*.

Приходскія церкви.

Алексѣевская церковь находится на Благовѣщенской площади между Большой Покровкой и Алексѣевской улицей, каменная, построена въ 1719—1723 годахъ усердіемъ прихожанъ священникомъ Петромъ Говлевымъ на мѣстѣ сгорѣвшаго въ 1715 г. прежняго храма деревяннаго, построеннаго въ 1641 году. Престоловъ—три. Главный—во славу Рождества Богородицы, въ придѣлахъ: правый—во имя святителя Алексія,

Митрополита Московскаго, лѣвый—во имя Св. Благовѣрнаго Великаго князя Александра Невскаго.

Настоятель, протоіерей *Алексій Семеновичъ Румянцевъ*.

Священникъ *Александръ Дмитріевичъ Лебедевъ*.

Благовѣщенскій Соборъ, (Видъ на стр. 29 Иллюстрир. Путев.) на Благовѣщенской площади противъ Дмитріевскихъ воротъ, каменный въ стилѣ построекъ XVII вѣка (д. села Останкина близъ Москвы), построенъ на мѣстѣ прежняго деревяннаго храма Димитрія Солунскаго, построеннаго великимъ княземъ Нижегородскимъ Димитріемъ—Омою Константиновичемъ одновременно съ построеніемъ Дмитровской башни въ 70-хъ годахъ XIV вѣка. Настоящій храмъ построенъ въ 1696 году (по церковн. документ. въ 1697 г.—разница церковнаго и гражданскаго съ 1700 г. счисленія) усердіемъ Тихона, митрополита Сарскаго и Подонскаго, и освященъ самимъ же храмоздателемъ митрополитомъ Тихономъ въ ноябрѣ 1697 г. (слѣд. 1696 г.) во время пріѣзда его на погребеніе митрополита нижегородскаго Павла. Благовѣщенскій соборъ подвергался многократнымъ поврежденіямъ, но былъ поновляемъ; въ настоящемъ столѣтіи въ сороковыхъ годахъ возобновленъ бывшимъ городскимъ головою Ѳ. П. Переплетчиковымъ; въ 1866 году черепичная крыша главъ храма и колокольни замѣнена жестяной, а древніе прорѣзные кресты всѣхъ главъ вызолочены.

Храмъ этотъ представляетъ замѣчательный памятникъ архитектуры XVII вѣка, однако, къ сожалѣнію, искаженный ремонтомъ. Ниже карниза той части храма, гдѣ находится холодный храмъ, опоясываетъ кругомъ кайма изъ зеленыхъ расписныхъ кафлей. Эта кафельная кайма представляетъ въ архитектурномъ отношеніи замѣчательную древнюю рѣдкость. Престоловъ въ Благовѣщенскомъ соборѣ три: главный—во славу Благовѣщенія Пресвятой Бѣгородицы, въ придѣлахъ: правый—во имя Св. Димитрія Солунскаго, лѣвый—во имя трехъ святителей: Василія Великаго, Григорія Богослова и Іоанна Златоустаго, и священномученика Власія.

Настоятель, протоіерей *Іоаннъ Захаровичъ Виноградовъ*.

Варваринская церковь на Варваркѣ, близъ Ковалихи, на площади, каменная, построена въ 1757 году, теплая построена 1832 году усердіемъ купчихи М. Г. Рѣдозубовой. Престоловъ—три: главный—въ честь иконы Владимірской Божіей Матери, въ предѣлахъ: правый—во имя св. муч. Варвары и трехъ ея дочерей Вѣры, Надежды и Любви, лѣвый—во имя Св. Великомученицы Варвары.

Настоятель, протоіерей *Евгеній Николаевичъ Глѣбскій*.

Священникъ *Павелъ Петровичъ Доброправовъ*.

Владимірская церковь, находящаяся въ Магарьевской части Нижняго-Новгорода, каменная, построена въ 1734 году на пожертвованіи купца Вологодина, перестроена въ текущемъ столѣтіи въ 1812 и 1878 годахъ. Последняя перестройка съ увеличеніемъ трапезы была совершена на средства купца Д. Н. Бабушкина и доброхотныхъ жертвователей прихожанъ. Престоловъ три. Главный—во славу Срѣтенія иконы Владимірскаго Богоматери, въ придѣлахъ: правый—во имя Святителя и Чудотв. Николая, лѣвый—во имя преподобн. Макарія Желтоводскаго.

Настоятель, священникъ *Николай Константиновичъ Виноградовъ*.

Священникъ *Николай Евгеньевичъ Троицкій*.

Священникъ *Іоаннъ Васильевичъ Фіалковскій*.

Вознесенская церковь на Ильинкѣ, каменная, заложена въ іюнь 1866 года, отстроена на средства прихожанъ и освящена 22 мая 1875 г. Престоловъ три. Главный—во славу Вознесенія Господня, въ придѣлахъ: правый—во славу Пресвятыя Богородицы „Неопалимая Купины“ и Св. мученицы Татіаны; лѣвый—во славу Иконы Ильинскія Черниговскія Божіа Матери и Святителя Чудотворца Николая.

Настоятель, протоіерей *Николай Петровичъ Успенскій*.

Священникъ *Александръ Сергеевичъ Вишняковъ*.

Воскресенія Христова, что на Ярилѣ, каменная, заложена 6 мая 1884 года, отстроена усердіемъ нижегородскихъ гражданъ В. А. Соболева, И. С. Кварталова и дворянки Евгеніи Лукиничны Болтиной, урожденной Коптевой, и освящена 2 іюня 1886 г. Престоловъ три: главный—во славу Воскресенія Христова, въ предѣлахъ: правый—во имя Св. Апостола и Евангелиста Іоанна Богослова и священно-мученика Василя Амасійскаго, лѣвый—во имя Святителя Чудотворца Николая и св. мучен. Александра Римскаго.

Настоятель, священникъ *Александръ Васильевичъ Кармазинскій*.

Священникъ *Николай Александровичъ Воскресенскій*.

Георгіевская церковь (Видъ на стр. 41 Иллюстр. Путевод.) находится на Верхне-волжской набережной, каменная, построена въ 1702 году въ стилѣ построекъ конца XVII вѣка, упадка золотого вѣка русскаго искусства, извѣстнаго въ исторіи искусства подъ названіемъ „нарышкинскаго періода“, тогда въ мотивы русской архитектуры стали входить детали и орнаментовка итальянской флорентійской архитектуры (подобны церкви: Знаменія въ Москвѣ и Богоявленскаго монастыря тамъ-же). Престоловъ три. Главный—во имя Великомученика Георгія Побѣдоносца, а въ предѣлахъ: правый—во имя Святителя Іоанна Златоустаго, лѣвый—во имя праведнаго Симеона Богопріимца и Св. мученицы царицы Александры. Древности храма:

Иконостасъ, свв. иконы: Одигитрии Смоленскія Божіей Матери (1655 г.), Іерусалимскія Божіей Матери—рѣзная, Георгія Побѣдоносца, Антиминсъ 1701 г., Сосуды и три Евангелія.

Настоятель, священникъ *Николай Ивановичъ Сахаровъ*.

Священникъ *Михаилъ Ивановичъ Парійскій*.

Живоносновская церковь находится на Нижне-волжской набережной подъ кремлемъ, на площадкѣ между двухъ зданій Красныхъ казармъ, въ концѣ Живоносновской улицы. Построена въ 1821 году. Престоловъ три. Главный—во славу Божіей Матери Живоноснаго источника, въ придѣлахъ: правый—во имя Святителя и Чудотворца Николая; лѣвый—во имя Архистратига Михаила и проч. безплотныхъ силъ.

Настоятель, священникъ *Александръ Аркадьевичъ Нечаевъ*.

Знаменская или Женъ Мироносицкая церковь находится вблизи Почаинскаго оврага за Лыковой дамбой, каменная, двухэтажная съ колокольной шатровой древней постройки. Эта церковь одна изъ древнѣйшихъ церквей Нижняго-Новгорода. Первоначальное образованіе Мироносицкаго прихода относится къ XIII вѣку, такъ какъ достоверно извѣстно, что въ Мироносицкой церкви крещены преподобные Евѣимій Суздальскій и Макарій Желтоводскій, изъ которыхъ первый родился въ 1317 году, а второй въ 1349 году. Въ началѣ Знаменская церковь была деревянная и пострадала отъ бывшаго въ 1531 году пожара и, какъ повѣствуетъ Нижегородскій лѣтописецъ, „въ 7043 (1535) году августа 28 дня въ Нижнемъ и Щипаговѣ дворѣ освящена церковь Святыхъ женъ Муроносицъ“, въ 1621 году въ сотной грамотѣ описывается такъ: „въ старомъ Острогѣ за Почайной рѣкой, на Ильинской горѣ, церковь Женъ Муроносицъ деревяна, верхъ шатромъ съ папертьми, да подъ церковью теплый храмъ Знаменія Пресвятой Богородицы, да придѣлъ Макарія Желтоводскаго Чудотворца съ теплою трапезою, строеніе мірское“. Каменная же церковь въ настоящемъ видѣ, по прямому сказанію Нижегородскаго лѣтописца, построена въ 1649 году, черезъ 300 лѣтъ послѣ рожденія преподобнаго Макарія, тщаниемъ мѣстнаго священника о. Михаила. Храмъ этотъ издревле имѣлъ жалованную Патріаршую грамоту и до 1839 года именовался Знаменскимъ соборомъ. Въ этомъ храмѣ четыре престола: въ нижнемъ этажѣ во славу Знаменія Божіей Матери, въ придѣлѣ въ лѣвой сторонѣ трапезы, построенномъ и освященномъ 24 ноября 1864 г.,—во имя преподобныхъ Евѣимія Суздальскаго и Макарія Желтоводскаго; въ верхнемъ этажѣ главный—во имя Свв. Женъ-Мироносицъ, въ придѣлѣ, на лѣвой сторонѣ—во имя Свв. первоверховныхъ апостоловъ Петра и Павла. Позднѣйшая пристройка къ сѣверной части храма (въ 1864 г.) исказила

до нѣкоторой степени храмъ этотъ—замѣчательный памятникъ древняго русскаго зодчества.

Настоятель, прѣтоіерей *Александръ Тимофеевичъ Знаменскій*.

Священникъ *Александръ Ивановичъ Виноградовъ*.

Ильинская церковь находится въ концѣ Ильинской улицы при спускѣ ея къ сѣвзду, называемому Ильинскимъ, на мысу горы, образуемъ вѣнцомъ горы и Почаинскимъ оврагомъ. Церковь Св. Пророка Іліи первоначально была деревянная, устроена въ 1505 г. въ память избавленія Нижняго-Новгорода отъ нашествія татаръ и ногайцевъ подъ предводительствомъ Махметъ-Аминя. Преданіе говоритъ, что на томъ мѣстѣ, гдѣ теперь находится Ильинская церковь, стояла палатка Махметъ-Аминя. Нижнему угрожала опасность. Въ Нижнемъ въ то время содержалось подъ стражею нѣсколько человекъ плѣнныхъ литовцевъ, у которыхъ были отобраны пушки. Съ пушками нижегородцы не умѣли обращаться. Литовскій плѣнникъ Ѳеда Литвичъ вызвался при помощи пушечныхъ выстрѣловъ отразить Махметъ-Аминя. Искусно направленный съ Ивановской цитадели выстрѣлъ изъ пушки въ станъ татаръ и ногайцевъ произвелъ среди ихъ замѣшательство. Татары и ногайцы, никогда не видавшіе огнестрѣльнаго орудія, съ ужасомъ и въ замѣшательствѣ отступили отъ Нижняго-Новгорода. За эту помощь Нижнему плѣнные литовцы получили свободу. Въ настоящемъ видѣ—каменная, построена въ три раза: а) въ 1655 году построенъ главный храмъ во имя Св. пророка Іліи, съ одной главой, усердіемъ священника о. Стефана; б) въ 1717 году этотъ храмъ послѣ пожара былъ возобновленъ и вновь освященъ, причемъ въ трапезѣ, съ лѣвой стороны, былъ пристроенъ придѣлъ во имя Св. Великомученика Мины Египтянина; в) въ 1762 году и этотъ возобновленный храмъ опять сгорѣлъ и вновь возобновленъ и оставался въ такомъ состояніи до 1875 года, когда онъ въ окончательномъ видѣ отдѣланъ, при чемъ трапеза въ немъ расширена и въ ней устроены два придѣла съ новыми иконостасами на пожертвованія потомственного почетнаго гражданина Андрея Акимовича Бочкарева и его супруги, а въ 1877 году устроенъ новый алтарь и въ главномъ храмѣ во имя Св. пророка Іліи, съ новымъ иконостасомъ на средства купца Митрофана Никаноровича Смирнова и его супруги. Прибавленіемъ къ средней главѣ новыхъ четырехъ сильно измѣнена архитектура храма, представлявшаго собою архитектурный памятникъ XVII вѣка.

Прѣстоловъ въ этомъ храмѣ три. Главный—во имя Св. пророка Іліи; въ предѣлахъ: въ правомъ—во имя Св. апостола Андрея Первозваннаго и во имя Св. Великомученика Пантелеимона, въ лѣвомъ—во

имя Св. Великомученика Мины Египтянина и Свв. седми отроковъ, иже во Ефесѣ.

Настоятель, священникъ *Порфирій Ивановичъ Лебедевъ*.

Казанская церковь находится на Зеленскомъ съвздѣ, при соединеніи послѣдняго съ Ильинскимъ, каменная, построена въ 1687 году, но кѣмъ неизвѣстно. 1871 года, по Высочайше утвержденному фасаду отъ 14 февр. 1841 г., перестроена усердіемъ нижегородскихъ купцовъ Л. Коптева, И. Кварталова и П. Вихирева. Престоловъ три. Главный—во славу иконы Казанскія Божіея Матери; въ придѣлахъ: правый—во имя Св. Великомученика Іоанна Воина, лѣвый—во имя Святителя и Чудотворца Димитрія Ростовскаго.

Настоятель, протоіерей *Александръ Петровичъ Сахаровскій*.

Козьмо-Даміанская церковь (Видъ на стр. 50 Иллюстрир. Путев.) находится на углу Софроновской площади и Рождественской улицы, каменная, заложена 24 августа 1872 года, построена по проэкту академика Л. В. Даля на средства нижегородскаго купца Д. А. Обрядчикова при участіи нижегород. купц. бр. Зайцевыхъ, Смирновыхъ, Дегтярева и Косаревой. Престоловъ три въ рядъ: средній—во имя Свв. безсребрениковъ Козьмы и Даміана и Св. Великомученика Димитрія Солунскаго, правый—во славу Покрова Богородицы и Преподобнаго Марона, лѣвый—во имя Священно-мученика Антипы и мученика Трифона. По внѣшней архитектурѣ и внутренней отдѣлкѣ иконостаса, стѣнъ и утвари, Козьмо-Даміанскій храмъ лучшій въ Нижнемъ-Новгородѣ.

Настоятель, священникъ *Михаилъ Петровичъ Садовскій*.

Никольская церковь находится между Большой Покровкой и Зеленскимъ съвздою, каменная, построена въ 1741 году на средства прихожанъ. Престоловъ три. Главный—во славу явленія иконы Тихвинскія Божіея Матери; въ придѣлахъ: правый—во имя Святителя и Чудотворца Николая, лѣвый—во имя преподоб. Алексія, Человѣка Божія.

Настоятель, священникъ *Алексій Павловичъ Прилежаевъ*.

Священникъ *Василій Георіевичъ Лебедевъ*.

Одигитріевская церковь, что на Гребешкѣ, каменная, построена въ 1719 году на средства прихожанъ. Престоловъ три. Главный—во славу иконы Божіея Матери Смоленскія; въ придѣлахъ: правый—во имя Святителя и Чудотворца Николая, лѣвый—во имя Святого Великомученика Федора Тирона.

Настоятель, священникъ *Іоаннъ Васильевичъ Востоковъ*.

Петропавловская, кладбищенская церковь находится на Городскомъ Петропавловскомъ кладбищѣ, на юго-восточной окраинѣ города, каменная, построена въ 1789 году на сборы жертвователей и вклады городского магистрата, купечества, мѣщанъ и др. лицъ. Престоловъ три. Главный—

во имя Всѣхъ Святыхъ; въ придѣлахъ: правый—во имя первоверховныхъ Апостоловъ Петра и Павла, лѣвый—во славу иконы Казанскія Божіей Матери.

Настоятель, протоіерей *Доримедонтъ Васильевичъ Покровский*.

Священникъ *Алексій Θεодоровичъ Воскресенскій*.

Священникъ *Іоаннъ Алексѣевичъ Быстровидовъ*.

Покровская церковь находится на Большой Покровкѣ и углу Холоднаго переулка, построена въ 1709 году по благословенію Стефана Яворскаго, митрополита Рязанскаго, каменная. Престоловъ три. Главный—во славу Покрова Пресвятыя Богородицы, въ придѣлахъ: правый—во имя Великомученика Никиты, лѣвый—во имя Священномученика Харлампія и Святителя Николая.

Настоятель, протоіерей *Доримедонтъ Ефремовичъ Орловъ*.

Священникъ *Діонисій Ивановичъ Листовъ*.

Похвалинская церковь находится въ верхней части города близъ Похвалинскаго сѣзда, каменная, построена въ 1742 г.; въ 1858 году съ сѣвера пристроенъ придѣлъ. Престоловъ три. Главный—во славу Похвалы Богородицы; въ придѣлахъ: правый—во имя Св. Благовѣрн. великаго князя Александра Невскаго, лѣвый—во имя Святит. и Чудотв. Николая.

Настоятель, священникъ *Іоаннъ Васильевичъ Никольскій*.

Преображенская, кладбищенская церковь, что въ Макарьевской части, каменная, построена въ 1835 году на пожертвованія благотворителей. Престоловъ четыре. Главный—во славу Преображенія Господня, на хорахъ—во имя Игнатія Богоносца; въ трапезѣ: правый—во славу явленія иконы Божіей Матери Неопалимыя Кучины, лѣвый—во славу Архистратига Михаила и безплотныхъ силъ.

Настоятель, священникъ *Павелъ Григорьевичъ Фіамковскій*.

Священникъ *Евгеній Поменовичъ Постниковъ*.

Предтеченская церковь, (Видъ на стр. 53 Иллюстрир. Путев.) что на Нижнемъ базарѣ у Ивановскихъ воротъ, каменная, построена въ 1683 году. Трапеза этой церкви съ колокольнею за ветхостію въ 1887 и 1888 годахъ перестроена на средства С. и И. Иванов. Фроловыхъ. Престоловъ три. Главный—во славу Рождества Святого Пророка и Предтечи Крестителя Іоанна; въ придѣлахъ: правый—во славу Архистратига Михаила, а лѣвый—во имя святыхъ и праведныхъ Симеона Богопріимца и Анны Пророчицы.

Настоятель, священникъ *Николай Алексѣевичъ Мамонтовъ*.

Рождественская (Строгоновская) Соборо-Богородицкая церковь (Видъ на стр. 49 Иллюстрир. Путев.) находится на Рождественской

улицъ на Нижнемъ базарѣ близъ Плашкоутнаго моста. Годъ основанія Рождественской церкви точно неизвѣстенъ. Въ началѣ XVI вѣка существовали въ Нижнемъ-Новгородѣ двѣ деревянныя церкви Рождества Христова и Рождества Богородицы. Первая изъ нихъ стояла на краю горы надъ нынѣшнимъ Успенскимъ съвдомъ, который въ старину назывался Рождественскимъ ручьемъ; вторая на берегу р. Оки близъ нынѣшней Софроновской площади, гдѣ, въ то время оканчивался городъ. Эта послѣдняя была приходскою церковію Пермскихъ солепромышленниковъ, имѣвшихъ вблизи дома и соляные амбары. Въ Нижегородскомъ летописцѣ упоминается о ней еще въ 1520 году, по случаю бывшего пожара, а въ сотной грамотѣ за 1621 г. она описывается такъ: „церковь Рождество Пресвятыя Богородицы на берегу р. Оки деревянная, съ папертьми на подклѣткахъ, верхъ шатромъ, а въ церкви: образъ Рождества Пречистыя Богородицы, мѣстный, обложенъ серебромъ (и довольно другихъ иконъ), а церковь и въ церкви всякое строеніе мірское“. По обветшаніи этой деревянной церкви одинъ изъ солепромышленниковъ, Нижегородской гость Симеонъ Задоринъ, въ 1653 г. построилъ близъ своего двора, въ Нижнемъ посадѣ, церковь Рождества Богородицы каменную. Эта (прежняя) каменная Рождественская церковь отстояла отъ нынѣшней сажень на 12-ть на югъ въ гору, гдѣ былъ дворъ Задорина. Но въ 1715 году во время большаго пожара сгорѣли обѣ Рождественскія церкви и на горѣ и подъ горой, вслѣдствіе чего приходы ихъ были соединены и вмѣсто двухъ церквей воздвигнута одна каменная, существующая до нынѣ. Храмосдателемъ ея былъ именитый и богатый человекъ времени Императора Петра I-го Григорій Димитріевичъ Строгановъ. Изъ подписи храмосданнаго креста, хранящагося въ церкви, видно, что она освящена въ 1719 году 21 іюня, во имя Собора Пресвятыя Богородицы Нижегородскимъ преосвященнымъ Питиримомъ. Сначала она была холодная и имѣла изъ трапезы три открытыя арки, но съ теченіемъ времени когда оказалась надобность въ устройствѣ теплаго храма, то двѣ боковыя арки были заложены и вмѣсто ихъ устроены два придѣла. Для безопасности отъ давленія горы въ 1819 году съ подгорной (сѣверной) стороны былъ подведенъ прочный каменный контрафорсъ, на верху котораго устроена довольно просторная терасса. По архитектурѣ своей Рождественская церковь представляетъ собою замѣчательный памятникъ построекъ XVII вѣка; по стилю она сходна съ Георгіевскою, но имѣетъ передъ Георгіевскою то преимущество, что вмѣсто флорентійскихъ деталей и орнаментовъ на ней всѣ детали и орнаменты древне-русскаго стиля и по внѣшнему виду сильно напоминаетъ Покровскій соборъ (ц. Василія Блаженнаго) въ Москвѣ и церковь Покрова на Филлахъ, построенную въ 1693 году, въ такъ называемый „нарышкинскій періодъ“.

Последнія реставраціи во внѣшнемъ видѣ Рождественской церкви (въ 1894 году) много измѣнили этотъ замѣчательный памятникъ XVII вѣка.

Въ числѣ достопримѣчательностей храма нужно считать мѣстныхъ иконы Спасителя и Божіей Матери, писанныя художникомъ Каравадіо для Казанскаго собора въ Петербургѣ, но перекупленныя у художника Строгановымъ, Строгоновскія ризы и деревянный крестъ на престольный, обложенный серебромъ, съ надписью: „Крестъ моленіе Димитр. Андр. и Григор. Димитр. Строгоновыхъ“.

Престоловъ три. Главный—во имя Собора Пресвятыя Богородицы; въ придѣлахъ: правый—во имя преподобнаго Онуфрія Великаго, лѣвый—во имя Св. Иннокентія Иркутскаго.

Настоятель, священникъ *Николай Семеновичъ Спасскій*.

Священникъ *Николай Филипповичъ Царевскій*.

Сергіевская церковь находится на Сергіевской улицѣ близъ Ильинской улицы, каменная, начата постройкой въ 1865 г., а освящена 1869 г. Престоловъ три. Главный—въ честь Нерукотвореннаго образа Спасителя; въ придѣлахъ: правый—во имя Святителя Николая, Мирликійскаго Чудотворца, лѣвый—во имя Преподобнаго Сергія, Радонежскаго Чудотворца.

Настоятель, священникъ *Александръ Госифовичъ Соболевскій*.

Симеоновская Единовѣрческая церковь находится на Ивановскомъ съѣздѣ въ кремлѣ, каменная, построена въ 1743 году въ честь Введенія во храмъ Пресвятыя Богородицы съ придѣломъ Симеона Столпника. Въ 1821 году главный престолъ вмѣсто Введенія во храмъ освященъ во имя Страстныхъ Богоматери. Въ 1823 г. въ честь Введенія во храмъ Богородицы былъ устроенъ особый придѣлъ въ трапезѣ на правой сторонѣ. Въ 1839 году 13 мая по Высочайшему повелѣнію она передана Нижегородскимъ Единовѣрцамъ.

Настоятель, священникъ *Димитрій Петровичъ Богоявленскій*.

Слободско-Предтеченская церковь находится въ Благовѣщенской слободѣ за Благовѣщенскимъ монастыремъ на берегу р. Оки, каменная, построена въ 1721 году, трехпрестольная. Главный—въ честь Введенія во храмъ Богоматери; въ предѣлахъ: правый—во имя Рождества Пророка и Предтечи Господня Иоанна, лѣвый—во имя Всѣхъ Святыхъ.

Настоятель, священникъ *Димитрій Александровичъ Добролюбскій*.

Срѣтенская церковь находится въ началѣ Тихоновской улицы, каменная, построена въ 1742 году; въ 1831 г. теплая церковь вновь распространена на средства прихожанъ. Престоловъ три. Главный—въ

честь Срѣтенія Господня; правый—въ честь иконы Казанскія Божіей Матери, лѣвый—во имя Св. Тихона Амаунскаго Чудотворца.

Настоятель, священникъ *Михаилъ Рафаиловичъ Кудрявецъ*.

Священникъ *Леонидъ Ивановичъ Блавынъ*.

Троицкая (верхне-посадск.) **церковь** находится въ концѣ Большой Печерской улицы, на площади противъ зданія Маріинскаго института, построена взазмѣнъ упраздненной въ 1836 году Пятницкой церкви, въ 1856 г., а окончательно отстроена и освящена 1867 года іюля 16 дня. Престоловъ три. Главный—во славу Живоначальныя Троицы; въ правой сторонѣ—во имя Святителя Николая, Мирликійскаго Чудотворца, на лѣвой—во имя Св. Параскевы Пятницы.

Настоятель, священникъ *Павелъ Васильевичъ Никольскій*.

Священникъ *Іоаннъ Константиновичъ Кориневскій*.

Троицкая (нижнепосадн.) **церковь** находится на Рождественской улицѣ на Нижнемъ базарѣ, на углу Троицкаго переулка, каменная, построена въ 1663 году посадскимъ челоувѣкомъ И. Г. Языковымъ; затѣмъ въ 1863 году вновь перестроена по В ы с о ч а й ш е утвержденному плану стараніемъ купца Вас. А-сѣвича Буянова, а въ 1887 и 1889 г. въ ней произведенъ значительный капитальный ремонтъ М. М. Рукавишниковымъ. Престоловъ три. Главный—во славу Живоначальныя Троицы; въ придѣлахъ: правый—въ честь Божіей Матери и иконы Ея Донскія, лѣвый—во имя преподобнаго Θεодосія Тотемскаго Чудотворца.

Настоятель, протоіерей *Василій Димитріевичъ Строгородскій*.

Трехсвятительская церковь находится на юговосточной окраинѣ города при соединеніи Нѣмецкой улицы съ Канатной, каменная, построена въ 1860 году Нижегородскимъ купцомъ Лукою Максимовичемъ Коптевымъ. Престоловъ три. Главный—во имя трехъ Святителей Московскихъ—Петра, Алексія и Іоны; по правую сторону—во имя Св. апостола Иассона и Святителя и Чудотворца Николая, а по лѣвую сторону—Св. Евангелиста Луки и преподобнаго мученика Андрея Критскаго.

Настоятель, священникъ *Павелъ Петровичъ Горданскій*.

Успенская церковь находится близъ Ильинской ул., на вѣнцѣ горы надъ Софроновскою площадью, каменная, построена въ 1672 году посадскимъ челоувѣкомъ Аванасіемъ Фирсовымъ Олисовымъ, въ 1715 г. сгорѣла, почему въ томъ же году была возобновлена и освящена. Трапеза перестроена въ 1834 году усердіемъ прихожанъ. Престоловъ три. Главный—во славу Успенія Божіей Матери; въ придѣлахъ: правый—во имя Препод. Алексія, Челоувѣка Божія, лѣвый—во имя Свв. мучениковъ князей Бориса и Глѣба.

Настоятель, священникъ *Николай Александровичъ Фаминскій*.

Церкви другихъ христіанскихъ исповѣданій.

Католическая церковь находится на Зеленскомъ сѣздѣ (Видъ на стр. 52 Иллюстр. Путевод.), каменная, романской архитектуры, построена въ 1863 г. и главный престолъ освященъ во имя Успенія Божіея Матери.

Настоятель, ксендзъ *Иосифъ Гюсифовичъ Буйно*.

Лютеранская кирка находится на Большой Покровкѣ (Видъ на стр. 33 Иллюстр. Путевод.), каменная, въ стилѣ возрожденія, съ порталомъ и отдѣльною колокольнею позднѣйшей постройки. Самая кирка построена въ 1828 году на пожертвованія полковника Свюберга и д. с. с. Карла Ребиндера.

Настоятель, пасторъ *Эрнестъ Ивановичъ Голлмейеръ*.

Личный составъ служащихъ въ правительственныхъ и общественныхъ учрежденіяхъ Нижняго-Новгорода.

Губернаторъ, Генералъ-Лейтенантъ Николай Михайловичъ Барановъ.

Правитель Канцеляріи губернатора, с. с. Николай Ивановичъ Харламповичъ. (Флигель дворца).

Губернское Правленіе.

(Кремль, зданіе Присутств. мѣстъ).

Вице-Губернаторъ с. с. Юрій Дмитриевичъ Родіоновъ. Старшій Совѣтникъ с. с. Владиміръ Ивановичъ Парфеновъ. (М. Печерка, д. Троицкаго). Совѣтникъ, с. с. Николай Петровичъ Соболевъ. (Холодный пер., д. Богомолова).

Врачебное Отдѣленіе.

(Кремль, зданіе Присутств. мѣстъ).

Врачебный Инспекторъ и. д., д. с. с. Иванъ Семеновичъ Ершовъ (Ильинка, д. Наумова). Помощникъ его—с. с. Діонисій Фёдоровичъ Рѣшетилло (Уголь Звѣздин. и Б. Покровки, собств. домъ).

Строительное Отдѣленіе.

(Кремль, зданіе Присутств. мѣстъ).

Губернскій Инженеръ к. с. Антонъ Ромуальдовичъ Станкевичъ (Б. Ямская, д. Смирнова). Губернскій Архитекторъ—и. с. Михаилъ Игнатьевичъ Кунцевичъ.

Присутствіе по фабричнымъ дѣламъ.

Старшій фабричный инспекторъ—к. секр. Василій Ивановичъ Милютинъ (Б. Покровка, д. Малова). Младшій—Михаилъ Ивановичъ Селивановскій (Больничная ул., д. Пойковой).

Чертежное Отдѣленіе.

(Кремль, зданіе Присутств. мѣстъ).

Губернскій землемеръ—ст. сов. Константинъ Николаевичъ Михайловскій (Ковалиха, д. Гущина).

Губернскій предводитель дворянства.

Д. с. с. Николай Ивановичъ Приклонскій (домъ Дворянства на Больш. Покровъ).

Нижегородскій уѣздный предводитель дворянства.

К. сов. Александръ Васильевичъ Баженовъ (Провіантская ул., д. Зевеке).

Губернское по воинскимъ дѣламъ присутствіе.

Предсѣдатель губернаторъ. Члены: губернскій предводитель дворянства, вице-губернаторъ, предсѣдатель губернской земской управы, членъ губернской земской управы, уѣздный воинскій начальникъ, прокуроръ окружнаго суда, два врача—гражданскій и военный. Членъ завѣдующій дѣлопроизводствомъ присутствія к. асс. Викторъ Васильевичъ Алемасовъ (Грузинскій пер., свой домъ).

Губернское присутствіе.

Предсѣдатель губернаторъ. Члены: губернскій предводитель дворянства, вице-губернаторъ, предсѣдатель окружнаго суда, прокуроръ окружнаго суда, управляющій государств. имуществ., управл. казен. палатой и предсѣдатель губернской земской управы. Непремѣнные члены: д. с. с. Іосифъ Павловичъ Кутлубицкій (Жуковская ул., домъ Кузьмина-Короваева). Тит. сов. Александръ Ипполитовичъ Зыбинъ (Зеленскій сѣвѣздъ, домъ Мусиной).

Земскій Начальникъ 1 уч. Нижегородскаго уѣзда, ст. сов. Алексѣй Антоновичъ Махотинъ (Болотовъ пер., домъ Пальцева).



Д. РЕНАРЪ, МОСКВА

Зданіе Присутственныхъ мѣстъ въ кремлѣ.

ЧАСЫ,
БРИЛЛІАНТОВЫЯ, ЗОЛОТЫЯ,
и серебряныя вещи,
ОЧКИ, ПЕНСНЭ, БИНОКЛИ

— ◆ и ◆ —
МЕЛЬХІОРОВЫЯ ИЗДѢЛІЯ

въ Магазинѣ

А. А. Хохлова

Н.-Новгородѣ,

Б. Покровка, д. Никольской церкви

и во время ярмарки

подъ **МОСКОВСКИМЪ ПОДВОРЬЕМЪ** у театра.

— ◆ —
ПРИНИМАЮТСЯ ЗАКАЗЫ и ПОЧИНКИ.

Губернское по земскимъ и городскимъ дѣламъ присутствіе.

Предсѣдатель губернаторъ. Члены: вице-губернаторъ, предводитель дворянства, прокуроръ окружнаго суда, управляющій казенной палатой, предсѣдатель губернской земской управы, городской голова, членъ губернской земской управы, членъ городской управы.

Секретарь с. с. Александръ Николаевичъ Тошакъ (Арестантская площадь, д. Фуникова). Помощникъ секретаря (и. д.) кол. рег. Петръ Ивановичъ Добронравовъ (Новый переулокъ, свой домъ).

Губернскій попечительный о тюрьмахъ комитетъ.

Вице-президенты: губернаторъ и епархіальный епископъ. Секретарь комитета к. асс. Викторъ Васильевичъ Алемасовъ (Грузинскій пер., свой домъ). Бухгалтеръ комитета, губ. секр. Николай Николаевичъ Колесницкій (Мартыновская ул., свой домъ).

Губернскій Статистическій Комитетъ.

Предсѣдатель губернаторъ. Секретарь Андрей Ивановичъ Звѣздинъ (Весьвятскій пер., домъ Смирнова).

Губернское Жандармское Управленіе.

Начальникъ управленія полковникъ Николай Михайловичъ Куртъяновъ. (Большая Печерка, д. Ляпунова). Адъютантъ управленія штабсъротмистръ Андрей Александровичъ Арцибашевъ (Тихановская ул., домъ Добрава).

Особое временное отдѣленіе по охраненію общественнаго порядка и безопасности въ Н.-Новгородѣ.

Начальникъ полковникъ Павелъ Николаевичъ Евецкій (М. Печерка, домъ Петропавловскихъ).

Нижегородское Городское Полицейское Управленіе.

Полицеймейстеръ подполковникъ князь Михаилъ Викторовичъ Волконскій (Б. Покровка, д. Колчигиной). Помощники: над. сов. Александръ Алексѣевичъ Знаменскій. Кол. асс. Петръ Алексѣевичъ Предтеченскій, штабсъротмистръ Алексѣй Валеріановичъ Сомовъ. Пристава частей: 1-й Кремлевской—Игнатъевъ (и. д.); 2-й Кремлевской—Кадининъ; Рождественской—Бородинъ; Макарьевской—Воскресенскій.

Рѣчная полиція.

Начальникъ, капитанъ Павелъ Алексѣевичъ Ресинъ. (Почаинская ул., д. Рѣчнаго училища).

Почтово-Телеграфный Округъ.

(Уголь Ильинки и Сергіевской, д. Блинова).

Управление округа. Начальникъ округа д. с. с. Сергій Михайловичъ Ушаковъ, помощникъ начальника округа, к. с. Иванъ Адамовичъ Островскій (Оба при помѣщеніи управленія округомъ).

Почтово-Телеграфная Контора № 1.

Начальникъ к. с. Сергій Ефимовичъ Павловъ, помощникъ его к. с. Алексій Евграфовичъ Орлеанскій (при конторѣ на Благовѣщенской площади).

Почтово-Телеграфная Контора № 2.

Начальникъ (испр. долж.) над. сов. Люціанъ Семен. Гутовскій (при конторѣ, Рождественская ул., домъ Блиновыхъ).

Почтово-Телеграфная Контора № 3.

Начальникъ конторы, над. сов. Сергій Петр. Серебряговъ (Макарьевская часть, д. бр. Кузнецовыхъ).

Управление Государственными имуществоми.

(Варварка, д. управ.).

Управляющій с. с. Люціанъ Севериновичъ Лепковскій (при управленіи).

Удѣльная Контора.

(Большая Печерка, д. Удѣл. Конт.).

Управляющій к. сов. Акимъ Васильевичъ Промысловъ (при конторѣ).

Контрольная палата.

(Бол. Покровка, д. Краснощекова.).

Управляющій коллеж. сов. Алексій Валеріановичъ Татариновъ.

Казенная палата.

(Кремль, зданіе Присутст. мѣсть).

Управляющій д. с. с. Ал-ндръ Иван. Лебедевъ (Б. Покровка, домъ Сергеевой).

Губернское казначейство.

(Кремль, зданіе Присутст. мѣсть).

Казначей с. с. Игнатій Ѳеодор. Осоловскій (Грузинскій пер. домъ Ламоновыхъ).

Отдѣленіе Государственнаго Банка.

(Осыпная, за новымъ театр., д. Отдѣленія Банка).

Управляющій пот. поч. гражд. Иванъ Петровичъ Янкинъ (при Отдѣленіи Банка).

Губернское Анцизное управление.

(Малая Покровка, д. Марковой).

Управляющій д. с. с. Григорій Степановичъ Канивальскій (при управленіи).

Городское Общественное Управление.

Городская Управа.

Предсѣдатель, Городской голова, с. с. Баронъ Дм. Ник. Дельвигъ.
Члены: Ал. П. Покровскій, н. с., онъ-же заступ. мѣсто Городского головы, завѣдуетъ хоз. отдѣл.; Ник. Адам. Фрелихъ, н. с., зав. строит. отд.; Ник. Алекс. Бѣловъ, к. ас., зав. счетноподатн. отд. Городской секретарь, тит. сов. Ст. Ал. Яворскій. Бухгалтеръ Ив. Лукьян. Лялкинъ. Дѣлопроизводители: Дмитр. Никит. Покровскій (счет.-подат. отд.); Діанинъ Игнат. Ив. (хоз. отд.); Владиміръ Иван. Виноградовъ (строит. отд.); Васил. Ѳед. Чарушинъ (выстав. стол.); Иванъ Петровичъ Миролюбовъ (воин. стол.); Иванъ Пав. Постниковъ (стол. квар. воинск. повин.). Архивариусъ Андр. Алек. Птенцовъ. Регистраторъ Никол. Флегон. Филипповъ. Юрисъ-Консультъ прис. пов. Ѳед. Пав. Владиміровъ. Завѣдывающіе городскимъ наружнымъ хозяйствомъ: Ѳедоръ Семен. Клоковъ, завѣд. верхней частью города; Ник. Алекс. Кисловъ, завѣд. нижней частью города; Ник. Ѳед. Ходалевъ, зав. Макарьевск. част. города. Городскіе архитекторы и техники: Влад. Макс. Лемке, зав. 1-й Кремл. и Рождественск. част.; Ѳедор. Никол. Фалинъ, завѣд. 2-й Кремл. и Макарьевск. част.; Пав. Петр. Малиновскій, зав. постройкой городского новаго театра; Всевол. Вас. Малининъ, инспекторъ городскихъ водопроводовъ; конструкторъ-механикъ В. И. Калашниковъ; инженеръ-механикъ Д. А. Гренъ, машинистъ городского водопровода. Старшій чертежникъ Ив. Дм. Ершевскій. Городскіе присяжные цѣновщики: Карташевъ Конст. Павл., Ильинъ Сер. Прок. Город. санитарный врачъ, докторъ медицины, Николай Алексѣевичъ Граціановъ.

Торговая депутація.

Члены: Гусевъ Ал. Вас.; Власовъ Дм. Ив.; Дугаревъ Ник. Ник.

Городская общественная библиотѣка.

(Бол. Покровка, д. Фроловыхъ).

Предсѣдатель комитета А. Вас. Баулинъ. Члены: Ал-др. Ал-ндр. Савельевъ, Ал. Мих. Меморскій и В. В. Акифьевъ. Библиотечарь Вал. Ив. Конисскій.

Сиротскій судъ

(Большая Покровка, домъ Щелокова).

Предсѣдатель Сер. Никол. Торсуевъ. Протоколистъ кол. сек. Мих. Як. Фивейскій.

Городскія больницы.

Бабушкинская (въ Макарьевской части). Попечитель Гориновъ Мих. Алексѣевичъ. Старшій врачъ Покровскій Иванъ Павловичъ. Младшій врачъ Н. Х. Гольдбергъ.

Барачная (около Крестовоздвиженскаго монаст.). Попечители: Аванасьевъ Ил. Аван., Лебедевъ Мат. Ив. Старшій врачъ Вас. Иванов. Косаревъ.

Городскія бесплатныя лечебницы.

Александровская, на Варваркѣ. Старшій врачъ В. В. Баулинъ, помощн. его С. П. Полтановъ. 2-я Верхнебазарная, на Новобазарной площ. Врачъ Ѳ. Ѳ. Томсонъ. Нижнебазарная, Нижній базаръ, д. Строганова. Врачъ П. К. Позернъ.

Маринское городское родовспомогательное заведеніе, и. д. директора заведенія Вас. Вас. Баулинъ. Старшая акушерка К. М. Мокшанская; Младшія акушерки: А. Алмазова и Л. Фонъ-Людвиговъ. И. д. смотрителя А. И. Гуляевъ. Попечитель В. В. Покровскій. Члены комитета: А. П. Покровскій, Я. Т. Трифоновъ, С. Н. Зененко, А. А. Зайцевъ и М. И. Везломцевъ. Предсѣдатель комит. Городской голова.

Николаевско-Мининская городская мужская и женская Богадѣльня, на Ильинкѣ. Попечители: Пет. Дм. Яргомыскій, А. А. Смирновъ и П. И. Лельковъ.

Александровская городская женская Богадѣльня, на Варваркѣ. Попечители: Як. Т. Трифоновъ, М. Н. Торсуевъ и А. А. Игонниковъ.

Городской имени Блиновыхъ и Бугровыхъ Вдовій домъ, у Крестовоздвижен. монастыря. Предсѣдатель комитета Гор. голова. Почетный членъ ком. Н. А. Бугровъ, дѣйствительные члены комитета: М. П. Кур-

батовъ, Я. И. Шавинъ, Н. А. Фрелихъ, И. М. Рукавишниковъ и Н. А. Смирновъ. Смотритель А. И. Гуттъ.

Ночлежный имени А. П. Бугрова пріютъ, Нижн. баз. Попечители: Ник. Фед. Арсентьевъ и Ив. Ив. Яшновъ.

Городской имени графини О. В. Нутайсовой пріютъ, на Новобазарной площади. Предсѣдатель совѣта Город. голова. Попечитель-распорядитель А. П. Покровский. Члены совѣта: Д. М. Бурмистровъ, М. Е. Башкировъ, М. А. Зайцевъ, А. А. Смирновъ и И. И. Фроловъ. Почетные попечители и попечительницы: Графиня О. В. и гр. П. И. Кутайсовы, А. Ив. и Н. М. Барановы, М. Ф. и Н. А. Безакъ, Н. П. и А. Н. Всеволожскіе, Е. М. и Е. А. Куровскіе, Баронесса М. Г. Дельвигъ, П. Д. и А. И. Чайковскіе, О. П. Карпова, В. М. Бурмистрова, А. Н. Зайцева и А. М. Вяхирева. Секретарь совѣта и зав. дѣлопр. Ив. Пав. Постниковъ.

Мѣщанская управа

(Нижн. базаръ, общественный домъ).

Мѣщанскій староста Матв. Ив. Лебедевъ.

Ремесленная Управа

(Дворянская улица, д. цехов. общ.).

Ремесленный голова Алексѣй. Ефим. Наумовъ.

Учебныя заведенія Нижняго-Новгорода.

Нижегородская Губернская гимназія (Видъ на стр. 30 Иллюстр. Путевод.) находится на Благовѣщенской площади, преобразовалась изъ Главнаго Народнаго Училища, открытаго въ 1781 году, въ мартъ 1808 г., съ какого времени и помѣщается въ настоящемъ зданіи. Зданіе Губернской гимназіи устроено изъ трехъ—центрального и двухъ боковыхъ флигелей, сведенныхъ въ 1836—1841 г.г. подъ одинъ фасадъ.

Въ Нижегородской Губернской гимназіи получили образованіе: В. И. Васильевъ (лингвистъ), В. А. Демидовъ (поэтъ), С. В. Ешевскій (историкъ), П. И. Мельниковъ (писатель), П. Д. Боборыкинъ (писатель), А. С. Гацскій (публицистъ) и мн. др.

При гимназіи замѣчательныя фундаментальная библіотека и физическій кабинетъ. Число учениковъ гимназіи 450 члѣовѣкъ. Плата за ученье 46 р. въ годъ.

Директоръ с.с. Николай Яковлевичъ Самойловичъ. Инспекторъ к. сов. Николай Вас. Холодковский. Законоучитель, канд. богосл., свящ. Пав. Григор. Политковский.

Пансіона при гимназіи нѣтъ; есть братская квартира Свв. Кирилла и Меодія, въ которой на братскомъ содержаніи помѣщается 30 человекъ бѣднѣйшихъ учениковъ гимназіи.

Нижегородскій Дворянскій институтъ Императора Александра II (Видъ на стр. 36 Иллюстр. Путевод.) находится на Варваркѣ, основанъ въ 1844 году на средства нижегородскаго дворянства. Во время своего пятидесятилѣтняго существованія институтъ много принесъ пользы образованію дѣтей дворянъ, а такъ же и другихъ сословій.

При институтѣ домовая церковь однопрестольная—во имя Св. Благочестиваго Великаго князя Александра Невскаго, построенная въ 1845 году. Число учениковъ института 250 человекъ. Плата за ученіе въ годъ съ приходящихъ 75 р. съ пансіонеровъ 400 руб. Число живущихъ въ институтскомъ пансіонѣ 80 человекъ.

Почетный попечитель института А. В. Бажановъ. Директоръ д. с. с. Гавріиль Гавріиловичъ Шапошниковъ. Инспекторъ с. с. А. А. Аллендорфъ. Законоучитель, канд. богосл., священникъ Н. М. Архангельскій. Врачъ с. с. С. Н. Зиненко. Ктиторъ церкви И. Н. Топорковъ.

Нижегородское „Владимірское“ Реальное Училище (Видъ на стр. 32 Иллюстр. Путев.) находится на Бол. Покровкѣ, противъ ц. Покрова, открыто въ 1877 году. Число учениковъ 230 человекъ. Плата за ученіе: въ приг. кл. 40 р. въ годъ, въ друг. кл. 46 р. въ годъ.

Почетный попечитель, потомственный почетный гражданинъ М. О. Каменскій. Директоръ д. с. с. Александръ Гавриловичъ Шапошниковъ. Исполн. обязанн. инспектора с. с. М. А. Карягинъ. Законоучители прот. А. Т. Знаменскій и священникъ, канд. богосл., А. Е. Некрасовъ. Врачъ с. с. Н. Н. Смирновъ.

Примѣчаніе. При Реальномъ училищѣ предполагается открыть въ Всероссийской выставкѣ 1896 г. средне-механико-техническое училище (закладка знанія была совершена 30 іюля 1895 г.) Приспособленіе и постройка мастерскихъ потребуетъ расхода до 105 тыс., что будетъ покрыто суммами отъ города, земства и пожертвованіями, содержаніе же училища будетъ отнесено на счетъ правительства.

Маріинская Женская гимназія (Видъ на стр. 45 Иллюстр. Путев.) находится на Ильинкѣ близъ ц. Вознесенія, открыта въ 1859 году 29 марта. Число ученицъ 520. Плата за ученіе въ годъ 30 р.; за рис. 2 р., за одинъ языкъ 15 р., за два 20 р., за три 25 р. (французскій, нѣмецкій и латинскій), за танцы 5 р.

Предсѣдатель совѣта директоръ Губернской гимназіи Н. Я. Самойловичъ. Начальница Варвара Яковлевна Распопова. Законоучители: прот. Н. П. Успенскій и священникъ М. П. Садовскій. Врачъ Золотницкій.

Маріинскій институтъ благородныхъ дѣвицъ (Видъ на стр. 42. Иллюстр. Путевод.) находится на Верхне-Волжской набережной, открытъ въ 1852 году 23 апрѣля.

При Маріинскомъ институтѣ домовая церковь однопрестольная во имя Св. Равноапостольныхъ Маріи Магдалины, устроенная въ 1858 году. Число ученицъ 216. Живущихъ въ пансіонѣ 122. Приходящихъ 94. Плата за ученіе съ приходящихъ 100 р., а съ пансіонерокъ 300 р. въ годъ. Плата за обученіе музыки 50 р.

Начальница П. А. Быкова. Инспекторъ классовъ д. с. с. Сигизмундъ Себальдъ Сивицкій. Законоучитель свещ. В. Θ. Успенскій. Врачъ—консультантъ с. с. С. Н. Зененко, врачъ с. с. Д. А. Вѣнскій.

Нижегородскій графа Аракчеева Кадетскій корпусъ находится въ кремлѣ въ особомъ громадномъ зданіи близъ Архангельскаго собора, переведенъ въ Нижній изъ Новгородской губерніи въ 1868 году. Число учащихся 370 человекъ.

При Аракчеевскомъ Кадетскомъ корпусѣ церковь, называемая Успенскимъ соборомъ, построенная вблизи Архангельскаго собора въ 1827 году. Успенскій соборъ трехпрестольный. Главный—во имя Успенія Божіей Матери, правый—во имя Св. Сумеона Столпника, лѣвый—во имя Св. Равноапостольныхъ Маріи Магдалины. Успенскій соборъ принятъ въ вѣдѣніе Аракчеевскаго корпуса въ 1868 году.

Директоръ генераль—маіоръ А. Г. Рейнеке. Инспекторъ классовъ полк. Вик. Конст. Хартулари. Законоучитель, маг. богосл., прот. А. А. Крыловъ.

Нижегородское Рѣчное училище (Видъ на стр. 47 Иллюстр. Путевод.) находится на Почаинской улицѣ, въ особомъ зданіи, основано въ 1887 году по инициативѣ и стараніямъ начальника губерніи генераль-лейтенанта Н. М. Баранова.

Нижегородская Духовная семинарія (Видъ въ особомъ приложеніи) находится на востокъ отъ кремля на площади, называемой Семинарской (на планѣ В), въ громадномъ зданіи, построенномъ въ 1828 году, при преосвященномъ Нижегородскомъ Аванасіи на отпущенныя правительствомъ суммы въ количествѣ 122,141 р. Семинарскій корпусъ представляетъ собою величественное по архитектурѣ зданіе съ порталомъ, украшеннымъ восьмью колоннами тосканскаго ордена.

При семинаріи, въ семинарскомъ саду, находится каменная церковь—во имя преподобнаго Іоанна Дамаскина, построенная въ 1747 г. Въ числѣ св. иконъ семинарскаго храма замѣчательны мѣстныя иконы и храмовой образъ преподобнаго Іоанна Дамаскина. Въ алтарѣ семинарской церкви находится художественно исполненная картина „Положеніе Христа во гробъ“, писанная въ 1875 г. воспитанникомъ семинаріи В. И. Виноградовымъ, и по распоряженію тогдашняго преосвященнаго Ниже-

городскаго Іоаннікія, нынѣ митрополита Кіевскаго, составляла за престольный образъ семинарскаго храма.

Въ семинаріи находится богатая по числу рѣдкихъ экземпляровъ старинныхъ книгъ и рукописей (собственноручное поученіе Св. Димитрія Ростовскаго) фундаментальная бібліотека, физическій кабинетъ съ замѣчательнымъ фонаремъ работы Кулибина, а также кабинеты минералогической и нумизматической.

Кромѣ того при семинаріи съ разрѣшенія Св. Синода съ 1886 года находится Епархіальное церковное древлехранилище, въ которомъ есть рѣдкіе экземпляры рукописей (1509 г.), старопечатныхъ книгъ (1517 г.) и актовъ (1594 г.).

Нижегородская Духовная семинарія во время 150 лѣтняго своего существованія (беремъ время 1721 года, когда при архіерейскомъ домѣ архіепископомъ Питиримомъ было учреждено славяно-еллинское училище) принесла много пользы не только мѣстному духовному просвѣщенію, но и духовному просвѣщенію далеко за предѣлами Нижегородской епархіи. Достаточно указать, что въ ней получили образованіе многіе іерархи русской церкви: Палладій, бывшій епископъ Рязанскій, Іоаннъ, архіепископъ Новочеркасскій, Іустинъ, архіепископъ Херсонскій, епископъ Антовій (Радонежскій), Веніаминъ (Николаевскій), архіепископъ Иркутскій, Палладій (Раевъ-ученикъ, преподаватель и инспекторъ), митрополитъ С.-Петербургскій, епископъ Михаилъ (Дузинъ), Алексій (Соболевъ), епископъ Вологодскій; извѣстный синологъ архимандритъ Петръ (Каменскій) Пекинскій; протоіереи: Раевскій (въ Вѣнѣ), Соколовъ (въ Берлинѣ), Пѣвницкій (въ Штутгартѣ); профессора академій: Катанскій, Глоріантовъ, Елеонскій и Садовъ (въ С.-Петербургѣ); университетовъ: Виноградовъ (въ Казани), Годневъ (тамъ же); писатели: Н. А. Добролюбовъ и мн. др.

Число учащихся въ Нижегородской Духовной семинаріи 398 челов. При семинаріи устроено съ 1876 г. образцовое епархіальное общежитіе на 170 ч. (Верхне-Волжская набережная) въ особомъ громадномъ зданіи.

Ректоръ семинаріи, канд. богосл., протоіерей Геннадій Васильевичъ Годневъ.

Инспекторъ семинаріи, магистръ богословія, с. с. Григорій Аванасьевичъ Полисадовъ.

Врачъ семинариі с. с. Дмитрій Александровичъ Вѣнскій.

Экономъ семинариі кол. рег. Аполлонъ Ивановичъ Репьевъ.

Нижегородское мужское духовное училище помѣщается въ особомъ громадномъ зданіи, построенномъ въ 1891 году, на Сергіевской улицѣ близъ церкви Сергія. Училище это послѣ реформы духовно-учебныхъ заведеній въ 1867 году было переведено изъ зданія Духовной се-



Духовная семинарія.

ПРАВЛЕНІЕ ОБЩЕСТВА
ВЗАИМНАГО СТРАХОВАНІЯ
ОТЪ ОГНЯ

въ Нижнемъ-Новгородѣ.



Общая гарантія на случай могущихъ
быть въ Обществѣ пожарныхъ убытковъ
составляетъ сумму **467,000** рублей.

Общество принимаетъ на страхъ недви-
жимыя имущества въ Н.-Новгородѣ со вклю-
ченіемъ и Макарьевской части.

Правленіе помѣщается *по Рождественской
улицѣ, въ домъ Блиновыхъ* (подъѣздъ общій
съ пассажемъ). Канцелярія открыта съ 10
час. утра до 2 час. пополудни, кромѣ празд-
ничныхъ дней.

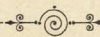

минарии въ бывшее здѣсь подворье упраздненнаго Макарьевского монастыря.

Число учениковъ училища 250 ч.

Смотритель училища, канд. богосл., ст. сов. Василій Алексѣевичъ Миловидовъ.

Помощникъ смотрителя, канд. богословія, Николай Николаевичъ Горданскій.

Нижегородское Епархіальное женское училище (Видъ на стр. 32 Иллюстр. Путевод.) находится на Большой Покровкѣ на углу Холоднаго переулка, открыто въ 1866 году и назначается главнымъ образомъ для образованія дочерей духовенства Нижегородской епархіи, хотя принимаются въ него и дочери лицъ свѣтскаго сословія. Училище руководствуется Высочайше утвержденнымъ 20 сентября 1868 г. уставомъ и циркулярными предписаніями Учебнаго Комитета при св. Синодѣ и инструкціей, утвержденной епархіальнымъ архіереемъ. По уставу училища, окончившія курсъ воспитанницы училища пользуются правомъ званія домашней учительницы.

При училищѣ находится домовая церковь во имя Введенія во храмъ Пресвятыя Богородицы, переведенная въ 1891—2 годахъ изъ прежняго помѣщенія въ одну изъ большихъ залъ училища, въ которой особо приспособленныя двери въ аркахъ во время учебныхъ занятій скрываютъ солею и алтарь храма.

Число учащихся 378 дѣвочекъ, въ томъ числѣ 232 духовнаго званія, а остальные свѣтскаго сословія.

Совѣтъ училища: Предсѣдатель, канд. богослов., священникъ Михаилъ Рафаиловичъ Кудрявцевъ; начальница училища, дѣвица изъ дворянъ, Марія Ивановна Симанская; инспекторъ классовъ, канд. богослов., свящ. Пав. Алексѣевъ Тихонравовъ.

При женскомъ училищѣ находится Епархіальный дѣтскій пріютъ, открытый въ 1875 г., управляемый Совѣтомъ училища. Воспитываются 20 сиротъ мальчиковъ и 21 дѣвочка.

Начальное народное образованіе Нижняго-Новгорода.

Къ 1 января 1895 года въ Н.-Новгородѣ состояло училищъ:

а) приходскихъ	2
б) начальныхъ	21
в) узднхъ	1
г) городскихъ, по полож. 1872 г.	1
д) частныхъ школъ 3 разряда	11

Итого 36

Къ 1 января 1895 года въ вышеозначенныхъ училищахъ состояло учащихся:

а) приходскихъ	226
б) начальныхъ	2255
в) уѣздномъ	241
г) городскомъ	121
д) частныхъ школахъ	268

Итого 3111

Стоимость содержанія училищъ:

а) приходскихъ	3172 р. отъ города.
б) начальныхъ	33484 " " "
в) уѣзднаго	1840 " " " и 2025 р. отъ казны.
г) городского	4715 " " "
	<hr/> 43211 р. отъ города и 2025 р. отъ казны. <hr/>

Директоръ народныхъ училищъ Нижегородской губернии колл. сов. Дмитрій Ардаліоновичъ Глазовъ (Петропавлов. ул. д. Душиной).

Инспекторъ народныхъ училищъ (района Н.-Новгорода, его уѣзда и Княгининскаго уѣзда) с. с. Валерій Александровичъ Раевскій (Кизеветер. ул., д. Нечаева).

Губернскій училищный совѣтъ.

Предсѣдатель губернской предводитель дворянства. Члены: отъ М. Н. Просв. Директ. народныхъ училищъ к. сов. Дм. Ард. Глазовъ. Директ. губернской гимназіи с. с. Ник. Як. Самойловичъ. Отъ духовн. вѣдом. прот. Іоаннъ Захар. Виноградовъ. Отъ земства Ал-др. Вас. Баженовъ, Іос. Пав. Кутлубицкій. Отъ министерства внутр. дѣлъ Вл. Ив. Парфеновъ.

Составъ управленія Нижегородской епархіи.

Епархіальный архіерей: Его Преосвященство, Преосвященнѣйшій **Владиміръ**, Епископъ Нижегородскій и Арзамасскій (Архіерейскій домъ, Малая Печерка).

Викарій: Его Преосвященство, Преосвященнѣйшій **Алексій**, Епископъ Балахнинскій (Печерскій монастырь).

Каедральный протоіерей Порфірій Іоасаф. **Владимірсній** (Зеленскій сѣвздъ, соборн. д.). Ключарь каедр. собора протоіерей Павелъ Алексѣевичъ **Серебровскій** (Зеленскій сѣвздъ, соборн. д.).

Благочинные церквей г. Нижн.-Новгорода: приходскихъ—протоіерей Благовѣщ. собора, магистръ богословія, Іоаннъ Захаров. **Виноградовъ** (Малая Печерка, соб. домъ); домовыхъ—прот. Михаило-Архангельскаго

собора Ал-сѣй Ал-дров. **Порфирьевъ** (Ошара, д. Щепетовой); едино-
вѣрческихъ церквей—свящ. Спасопреображенской церкви Тимофѣй Але-
ксандровичъ **Доброзраковъ** (церкви. домъ Спасопреображенской едино-
вѣрческой церкви).

Духовная Консисторія.

(Семинарская площадь, д. Консисторіи).

Члены: закон. Арагч. Кадетскаго Корпуса прот. Ал-дръ Андреев.
Крыловъ, Вознесенской церкви прот. Ник. Петров. Успенскій, закон.
Александров. Дворян. Инстит. свящ. Ник. Мих. Архангельскій, Покров-
ской цер. свящ. Діонисій Иоанн. Листовъ. Секретарь: коллежскій се-
кретарь Михаилъ Ивановичъ Макаревскій. Столоначальники: кол.
ас. Сергѣй Пав. Смысловъ; кол. ас. Андрей Ив. Мещерскій; исп. должн.
неим. чина Терентій Ѳед. Парфеновъ; исп. долж. неим. чина Вас. Ив.
Веселовскій. Казначей: титуляр. совѣтн. Ев. Флегонт. Кастаньскій.
Регистраторъ: тит. сов. Христофоръ Дм. Алейнъ. Архивариусъ:
исправ. долж. титулярн. совѣтн. Ник. Ревокат. Соловьевъ.

Нижегородское Епархіальное Попечительство.

(Семинарская площадь, д. Консисторіи).

Члены: Благовѣщ. соб. прот. Иоаннъ Захаровичъ Виноградовъ.
Варв. церк. протоіерей Ев. Ник. Глѣбскій, онъ же и казначей. Троицкой
верхнепосад. церк. свящ. Пав. Вас. Никольскій. Покровской церк. свящ.
Діонисій Иоанн. Листовъ. Секретарь: тит. сов. Ник. Ал-др. Ѳивейскій.

Нижегородскій Епархіальный Училищный Совѣтъ.

(Верхне-Волжская наб., домъ Общежитія Духов. семинаріи).

Предѣдатель Совѣта, преосвященный **Алексій**, епископъ Балахнин-
скій. Товарищъ предѣдат. прот. Ал-дръ Андр. Крыловъ. Члены Совѣта:
Архимандритъ Макарій. Губернскій предв. дворянства д. с. с. Николай
Ив. Приклонскій. Предѣдат. Губерн. Земск. управ. Вл. Вас. Хвоцин-
скій. Дворянинъ Ал-дръ Ст. Кузнецовъ. Предѣд. Ниж. уѣздн. земск.
упр. Ал-дръ Ал-дровичъ Савельевъ. Ректоръ семинаріи прот. Генн. Вас.
Годневъ. Директоръ колоніи Вас. Ив. Виноградовъ. Инспекторъ семи-
наріи Гр. Аѳ. Полисадовъ. Протоіерей Ник. Петр. Успенскій. Секр.
консисторіи Мих. Ив. Макаревскій. Преподав. семинаріи Пав. Семен.
Виноградовъ. Преподав. сежнариі Мих. Сазв. Пальмовъ. Прото-
іерей Евгений Никол. Глѣбскій. Протоіерей Александръ Петр. Сахаров-
скій. Священникъ Ник. Мих. Архангельскій. Купецъ Александръ Ѳед.
Сапожниковъ. Священникъ Пав. Вас. Никольскій. (онъ-же казначей Со-
вѣта). Священникъ Никол. Семен. Спасскій. Секретарь Совѣта, свящ.
Проф. Иоанн. Лебедевъ.

Губернское земство.

Председатель Губернской земской Управы тит. сов. Владимиръ Васильевичъ Хвоцинскій (Ошарская ул., д. Булычева). Члены: кол. секр. Андрей Петр. Михайловъ (Алексѣевская ул., соб. д.). Дворянинъ Георгій Робертъ. Килевейнъ (Провіантская ул., д. уѣзднаго земства). Коллеж. рег. Ал-ндръ Алексѣевичъ Остафьевъ (Тихоновская ул., д. епархіальнаго вѣдомства). Секретарь кол. асс. Сергій Иван. Вознесенскій (Ошарская ул., свой домъ). Главный бухгалтеръ Николай Ѳедор. Таршиловъ (Мартыновская ул., д. Сосниной). Завѣдующій статистическимъ отдѣленіемъ управы Осипъ Эдуардовичъ Шмидтъ (Ковалихинская ул., д. Хвальковской). Инспекторъ земскаго взаимнаго страхованія 1 уч. дворянинъ Павелъ Петр. Михайловъ.

Земскіе ветеринарные врачи.

Старшій—кол. асс. Ал-ндръ Ал-ндр. Ждановъ (Провіантская ул., д. Яковлевой). Младшій—тит. сов. Ал-ндръ Карл. Мюнтеръ (Ковалиха, д. Шмелева). Завѣдующій земскимъ естественно-историческимъ музеемъ—Ал-ндръ Ал-ндров. Гусевъ (при музей).

Губернская земская больница.

Старшій врачъ больницы ст. сов. Дмитрій Ал-ндр. Вѣнскій (Тихоновская ул., соб. домъ).

Штатные ординаторы:

Ст. сов. Семень Николаев. Зененко (Б. Покровка, д. Заплата). Кол. сов. Иванъ Васил. Араповскій (Жуковская ул., домъ Муфтелевой). Ст. сов. Никол. Павл. Балкашинъ (Жуковская ул., д. Андреева). Завѣдующій психіатрическою лѣчебницею Петръ Петровичъ Кащенко (Тихоновская ул., д. Никифоровыхъ). Старшій ординаторъ лѣчебницы коллеж. сов. Алексій Никол. Боркъ (Тихонов. ул., д. Ермолаева).

Сверхштатные ординаторы:

Кол. асс. Петръ Никол. Михалкинъ (Больничная ул., свой домъ). Тит. сов. Яковъ Роберт. Килевейнъ (Тихонов. ул., д. Сальбургъ). Кол. сов. Тимофей Михайл. Рожанскій (Больничная ул., д. Вишневской). Кол. асс. Иванъ Вас. Обрядчиковъ (Жуков. ул., д. Виризова). Илья Антон. Кунцевичъ (Мистровская ул., домъ Есипова). Иванъ Степанов. Пестовъ (Ильинка, свой домъ). Сергій Петр. Полтановъ (Ильинка, свой домъ). Михайль Ал-ндр. Губыринъ (Тихонов. ул., свой домъ). Николай Никол. Лизякинъ (Больничная ул., свой домъ).

Смотритель благотворительныхъ заведеній Николай Евграфов. Дюплесси (въ зданіи благотвор. завед. губ. земства).

Нижегородская Уѣздная Земская управа.

(Большая Печерка, д. уѣзд. земства).

Предсѣдатель—Александръ Александровичъ Савельевъ (Тихоновская ул., соб. домъ). Члены: Алексѣй Васильевичъ Громовъ, Осипъ Елѣвѣріевичъ Дюбинъ, Феохтистъ Петровичъ Хохловъ. Секретарь—Александръ Егоровичъ Заринскій. Бухгалтеръ—Петръ Алексѣевичъ Вавойскій.

Уѣздное Полицейское Управление.

Нижегородскій Уѣздный Исправникъ кол. сов. Петръ Яковл. Яковлевъ (М. Печерка, д. Булычева). Помощникъ исправника кол. сов. Василій Алексѣевичъ Богородскій (Острожная ул. д. Пушкива).

О к р у ж н ы й С у д ь.

Предсѣдатель Суда д. с. с. Николай Викентьевичъ Лентовскій (Бол. Печерка, д. Меморскаго). Товарищи предсѣдателя: коллеж. асс. Ал-ндръ Порофир. Гудимъ-Левковичъ (Ошарская ул., д. Бышевскихъ). Кол. секр. Алексѣй Виктор. Филипповъ (Варварка, д. Власовой). Члены Суда: д. с. с. Григорій Ал-ндр. Гладковъ (Ковалиха, соб. домъ). Ст. сов. Иванъ Степ. Степановъ (Б. Печерка, д. Волкова). Тит. сов. Николай Григор. Шалыгинъ (М. Печерка, д. Бѣльева). Кол. сек. Антонъ Эдуард. Климонтовичъ (Б. Покровка, д. Кудряшева и Чеснокова). Над. Сов. Никол. Фѣдор. Ведерниковъ (Тихоновская ул. д. Иванова). Тит. сов. Леонидъ Никол. Бровковичъ (Петропавловская ул., домъ Иванова). Кол. секр. Владиміръ Никол. Шамонинъ (Ковалихинская улица, д. Урлашева). Ст. сов. Владиміръ Никол. Бенедигтовъ (Зеленская ул., домъ Фроловыхъ). Тит. сов. Фаддей Владисл. Мерженскій (Варварка, д. Пановой). Коллеж. сов. Михаилъ Игнат. Родзевичъ (М. Печерка, д. Виноградова). Кол. сов. Ал-ндръ Васил. Бубновъ (Готмановская у., д. Бубнова). Членъ суда по Нижегородскому уѣзду—ст. сов. Николай Яковл. Пясецкій (Ильинка, домъ Яргомскаго). Секретари: Кол. секр. Николай Матв. Кондаковъ (Больничная ул., д. Ушаковой). Кол. секр. Иванъ Григор. Введенскій (Ошарская улица, домъ Поддымниковой). Архивариусъ—над. сов. Платонъ Ивановичъ Павинскій (Напольная ул., соб. домъ).

Судебные слѣдователи.

1 уч.—тит. сов. Алексѣй Иван. Кападинскій (Мистровская ул., домъ Кузнецова). 2 уч.—тит. сов. Владим. Павл. Кутыевъ (Полевая ул., д. Винокурова). 3 уч.—тит. сов. Алексѣй Владиміровичъ Верещагинъ (Тихоновская ул., домъ Доброва). 4 уч.—тит. сов. Иванъ Васил. Звенцовъ (Малая Ямская улица, домъ Худякова).

Судебные пристава.

Над. сов. Никандръ Герас. Лавровскій (Ошарская ул., свой домъ). Кол. секр. Евгений Анемподистовичъ Пуреховскій (Острожная Площадь, домъ Ежовой). Тит. сов. Алексѣй Иван. Святухинъ (Грузинскій пер., д. Алемасова). Иванъ Ѳедоровичъ Ветошкинъ (Тихоновская ул., д. Богуславской). Кол. рег. Михаилъ Михайлов. Соколовскій (Рождественская улица, домъ Косарева). Тит. сов. Михаилъ Яковлев. Граціановъ (Короткій переулокъ, домъ Соколовой).

Нотариусы.

Старшій нотариусъ вол. сов. Юлій Матв. Зелинскій (Б. Покровка, д. Антюкова). Александръ Васил. Олигеръ (Б. Покровка, д. Кудряшева и Чеснокова). Илья Аванасьевичъ Аванасьевъ (Канатная ул., свой домъ). Платонъ Памфил. Ивановъ (Б. Покровка, д. Кудряшева и Чеснокова). Владиміръ Павл. Волковъ (Осыпная ул., домъ Мокъевыхъ). Іосифъ Васил. Одинцовъ (Рождественская ул., д. Журавлева). Владиміръ Владиміръ. Терновскій (Рожд. ул., д. Полякова).

Присяжные повѣренные.

Баршевъ Сергѣй Сергѣевичъ (Б. Покровка, д. Александрова). Богородскій Семень Ѳедор. (Грузинскій пер., д. Турилкиной). Владиміровъ Ѳедоръ Павлов. (Петропавловская улица, домъ Богоявленскаго). Вѣнскій Михаилъ Ал-ндр. (Петропавловская ул., свой домъ). Исаковичъ Иванъ Христоф. (Дворянская ул., свой домъ). Карповъ Андрей Ѳедор. (Жуковская ул., свой домъ). Красовскій Иванъ Петр. (Б. Солдатская ул., д. Шееръ). Ланинъ Ал-ндръ Иван. (Б. Солдатская ул., д. Карякина). Меморскій Ал-ндр. Михайлов. (Б. Печерка, свой домъ). Парадизовъ Степанъ Андр. (Б. Покровка, д. быв. Приклонскаго). Соколовъ Николай Ѳедор. (Ошарская площадь, свой домъ). Фрелихъ Николай Никол. Никол. (Ошарская ул., домъ Асонова). Фольцъ Николай Никол. (Петропавловская ул., свой домъ). Щегловъ Николай Петр. (Б. Покровка, д. Потопаевыхъ).

Помощники присяжных повѣренныхъ.

Безсоновъ Николай Иван. (Тихоновск. ул., д. Торсуева). Лезинъ Петръ Васильев. (Ошарская площадь, д. Соколова). Рождественскій Петръ Ал-ндр. (Новая ул., д. Качалова).

При Нижегородскомъ Окружномъ Судѣ состоитъ дежурство консультаціи присяжныхъ повѣренныхъ и ихъ помощниковъ.

Извлеченія изъ правилъ консультаціи:

§ 2. Совѣты даются въ Окружномъ Судѣ въ помѣщеніи присяжныхъ повѣренныхъ отъ 12 до 3 ч. пополудни. § 7. Получающіе совѣты уплачиваютъ вознагражденіе въ размѣрѣ отъ 1—5 рублей. § 8. Лица, заявляющія словесно дежурному консультанту или письменно на имя консультаціи о своей бѣдности, пользуются совѣтами бесплатно; но при этомъ обязаны объявить о своемъ званіи, имени, отчествѣ и фамилии.

Прокурорскій надзоръ.

Прокуроръ, ст. сов. Александръ Александровичъ Магаровъ (Ильинка, домъ Пупкова).

Товарищи прокурора.

По камеръ: с. с. Дмитрій Васил. Лекгеръ (Ковалиха, д. Невской). 1 уч. к. а. Николай Николаевичъ Киселевъ (Большая Покровка, д. Чеснокова). 2 уч. над. сов. Ал-ндръ Адам. Спиціонъ (М. Печерка, д. Виноградова). 3 уч. тит. сов. Константинъ Дмитр. Кафатовъ (Тихоновская ул., домъ Докучаева). 4 и 5 уч. тит. сов. Ал-ндръ Васил. Лядовъ (Малая Печерка, домъ Петропавловскихъ). 7 уч. над. сов. Петръ Никол. Петровъ (Тихоновская ул., домъ Второвой).

Секретарь при прокурор. губ. секр. Геннадій Мих. Степановъ, (Рожд. ул., д. Сорокина).

Участковые мировые судьи Нижняго-Новгорода.

1 уч. губ. секр. Ал-ндръ Ефимов. Ромашевъ (Мал. Покровка, соб. домъ). 2 уч. кол. сек. Иванъ Вас. Богоявленскій (Б. Печерка, домъ Меморскаго). 3 уч. Кол. рег. Николай Рафаиловичъ Остафьевъ (Варварка, домъ Мусина). 4 уч. тит. сов. Ричардъ Генрих. Штурмеръ (Ильинка, соб. домъ). 5 уч. губ. секр. князь Владиміръ Ал-ндр. Чегодаевъ (Ильинка, домъ Курлыкова). 6 уч. тит. сов. Константинъ Ефим. Ромашевъ (М. Покровка, свой домъ).

Камеры и районы мировыхъ участковъ г. Нижняго-Новгорода.

Уч.	Камеры мировыхъ судей.	Р а й о н ы.
I.	Грузинскій переул., д. Полушкина.	1 и 3 участки 1 Кремлевской части, 1 участокъ 2 Кремлевской части.
II.	Ошарская площ., д. Красиленкова.	2 и 3 участки 2 Кремлевской части.
III.	Варварка, д. Мусина.	1 и 2 участки Рождественской части.
IV.	Макар. часть, домъ Якимова.	1 и 2 участки Макарьевской части и селенія Гордѣвка, Буринавка, Варя и Дарьина Балахнинскаго уѣзда.
V.	Ильинка, д. Курлыкова.	2 участокъ 1 части и 3 уч. Рождественской части.
VI.	Б. Печерка, Съѣздъ мировыхъ судей, а въ ярмарочное вр., Караванъ-Сарай на ярмаркѣ.	Ярмарка и селенія: Сормово, Дарьинскій выселокъ, Мышьяковка и Горнушкино Балахнинскаго уѣзда и правая сторона р. Волги.

Съѣздъ мировыхъ судей г. Нижняго-Новгорода.

(Большая Печерка, д. Уезднаго Земства).

Предсѣдатель съѣзда, г. секр. Александръ Ефимовичъ Ромашевъ.
 Непремѣнный членъ, тит. сов. Конст. Ефим. Ромашевъ. Секретарь
 съѣзда, г. секр. Сергѣй Ивановичъ Митропольскій.

Районы участковъ судебныхъ приставовъ при Съѣздѣ мировыхъ судей.

- 1-й участокъ—вся первая Кремлевская часть.
 2-й „ 2, 3 и 4-й участки 2-й Кремлевской части.
 3-й „ вся Рождественская часть, 1-й участокъ 2-й части.
 4-й „ вся Макарьевская часть, ярмарка и часть Балахнинскаго уѣзда до Сормова.

Нотаріальныя конторы.

- A. В. Олигера—Большая Покровка, домъ Чеснокова и Кудряшева.
 П. П. Иванова—Б. Покровка, д. Чеснокова и Кудряшева.
 В. П. Волкова—Б. Покровка, д. бывш. Мокѣва.
 П. А. Аванасьева—Рождественская ул., д. Блинова.
 В. В. Терновскаго—Рождественская ул., д. Полякова.
 I. В. Одинцова—Рождественская ул., д. Журавлева.

Военное вѣдомство.

Оксій резервный баталіонъ. Командиръ баталіона, полковникъ Анатолій Васил. Прокоповичъ, (Ильинка, д. Голіевского).

Кремлевскій резервный баталіонъ. Командиръ баталіона—полковникъ Николай Ѳедоровичъ Краузе, (М. Печерка, д. Виноградова).

Нязьминскій резервный баталіонъ. Командиръ баталіона—полковникъ Францъ Францевичъ Здярскій, (Мистровская ул., д. Хворинова).

Нижегородскій мѣстный военный лазаретъ. Завѣдующій лазаретомъ—капитанъ Иванъ Козьмичъ Понятовскій, (въ зданіи лазарета). Старшій врачъ—кол. сов. докторъ медицины Никольскій.

Уѣздный воинскій начальникъ. Полковникъ Викторъ Савельевичъ Степановъ (въ зданіи управленія на Жуковской улицѣ).

Начальникъ Нижегородско-Тюменскаго пересыльнаго транта— генералъ-маіоръ Викт. Иван. Винокуровъ, (Полевая ул., свой домъ).

Начальникъ Нижегородской пароходо-конвойной команды,—подполковникъ Алексій Гаврилов. Сеземовъ, (Острожная ул., Андреевскія казармы).

Нижегородскій биржевой комитетъ.

(Рождественская улица, д. Блиновыхъ).

Предсѣдатель, к. секр., врем. ниж. 1 гил. куп., Вас. Ив. Мензелинцевъ (Малая Покровка, домъ Садовой). Старшины: ниж. 1 гил. куп. Петръ Дмитріевичъ Яргомакскій (Ильинка, собств. домъ); ниж. 1 гил. куп. Ал-ндръ Альфонсов. Зевеке (Провіантская ул., свой домъ); ниж. 1 гил. куп. Мелетій Яковл. Кожебаткинъ (Грузинскій пер., д. Рукавишникова). Старшій биржевой маклеръ, ниж. 2 гил. куп. Петръ Ив. Лельковъ (Телячья ул., д. Полтановыхъ, № 10). Маклера: ниж. 2 гил. куп. Матв. Максим. Поповъ (Лыковая дамба, д. Ахматовой); ниж. 2 гил. куп. Ник. Серг. Удаловъ (Рождественская ул., д. Журавлевыхъ); нижег. 2 гил. куп. Ал-дръ Ѳед. Рыбаковъ (Ильинка, свой домъ).

Б а н к и.

Нижегородскій Николаевскій Городской Общественный Банкъ.

(Нижній базаръ, д. Мѣщ. Общ.).

Директоръ, ниж. куп. сынъ Ник. Александр. Смирновъ. Бухгалтеръ Пав. Андр. Горевъ.

Нижегородскій Купеческій Банкъ.

(Рожд. улица, д. № 28).

Предсѣдатель правленія, с. с. Александръ Васильевичъ Баулинъ. Бухгалтеръ Ник. Вас. Югансонъ.

Нижегородское Общество Взаимнаго Кредита.

(Рожд. улица, д. Блиновыхъ).

Предсѣдатель правленія, Ниж. 1-й гил. купецъ Мих. Фед. Каменскій. Директоръ, заступ. мѣсто предсѣдат., отет. генер. майоръ Карлъ Петр. фонъ-Ренненкампфъ; директоръ, завѣдующій кассою Вас. Васил. Акифьевъ. Бухгалтеръ Пет. Петр. Янкинъ.

Нижегородское Отдѣленіе Волжско-Намскаго Коммерческаго Банна.

(Рожд. улица, д. Бугрова).

Управляющій, кандид. коммерціи Фед. Мих. Слѣпушкинъ. Бухгалтеръ Ив. Петр. Дамаскинъ.

Мѣстная пресса.

Нижегородскія Губернскія Вѣдомости (еженедѣльно). Редакторъ неоф. части Георгій Петровичъ Демьяновъ.

Нижегородскія Епархіальныя Вѣдомости (два раза въ мѣсяць). Редакторъ ректоръ семинаріи прот. Геннадій Васильевичъ Годневъ.

Нижегородскій Листонъ объявленій и справокъ—большая ежедневная газета. Редакторъ Григорій Николаевичъ Казачковъ.

Волгарь—большая ежедневная газета. Редакторъ-издатель Сергій Ивановичъ Жуговъ.

Нижегородская Почта—ежедневная газета въ ярмарочное время. Редакторъ-издатель Викторъ Николаевичъ Пастуховъ.

Нижегородскій Вѣстникъ пароходства и промышленности (ежемѣсячно). Редакторъ Василій Ивановичъ Калашниковъ.

Ученыя и благотворительныя общества Нижняго-Новгорода.

Нижегородская губернская ученая архивная комиссія. Непремѣнный попечитель, генераль-лейтенантъ Николай Михайловичъ Барановъ. Предсѣдатель Александръ Александровичъ Савельевъ.

Нижегородская Епархіальная церковно-археологическая комиссія: не-премѣнный попечит. Преосвященный Владиміръ, епископъ Нижегородскій.

Нижегородское управленіе общества спасанія на водахъ, состоящаго подъ покровительствомъ Ея Императорскаго Величества. Предсѣдатель генераль-лейтенантъ Ник. Мих. Барановъ.

Нижегородское отдѣленіе Императорскаго русскаго технического общества.

Нижегородское отдѣленіе Императорскаго русскаго музыкальнаго общества. Предсѣд. Ник. Фед. Киршбаумъ.

Кружок любителей физики и астрономіи. Предсѣд. Сергѣй Васил. Щербаковъ.

Нижегородскій Епархіальный Комитетъ Правосл. Миссіонер. общества, состоящаго подъ покровительствомъ Ея Императорскаго Величества Государыни Императрицы. Предсѣдатель Преосвящ. Владиміръ, Епископъ Нижегородскій.

Общество поощренія высшаго образованія. Предсѣд. Александръ Вас. Баженовъ.

Нижегородское мѣстное управленіе общества Краснаго Креста. Предсѣдат. д. с. с. Ник. Ив. Приклонскій.

Нижегородская община сестеръ милосердія. Попечительница супруга генер. лейтенанта Ал. Ив. Баранова.

Нижегородское отдѣленіе общества Бѣлаго Креста. Предсѣдательница правленія отдѣленія Софья Петровна Рейнеке.

Общество вспоможенія бѣднымъ г. Нижняго-Новгорода. Предсѣдательница супруга генер.-лейтенанта Александра Ивановна Баранова.

Общество охраненія народнаго здравія. Предсѣдатель А. В. Баженовъ.

Общество вспоможенія частному служебному труду. Предсѣдатель правленія Петръ Иван. Дельковъ.

Общество Нижегородской земледѣльческой Исправ. Колоніи малолѣтнихъ. Предсѣдатель Дм. Вас. Легеръ.

Братство Свв. Кирилла и Меодія. Предсѣдатель пот. поч. гражд. Митрофанъ Михайловичъ Рукавишниковъ.

Общество вспоможенія бѣднымъ ученикамъ реального училища. Предсѣдатель потомст. почетн. гражд. Мих. Ѳед. Каменскій.

Общество пособія бѣднѣйшимъ ученицамъ женской гимназіи. Предсѣдательница А. И. Баранова.

Общество распространенія начальнаго образованія въ Ниж. губерніи. Предсѣдат. Совѣта Дм. Ард. Глазовъ.

Общество взаимнаго вспоможенія учителямъ и учительницамъ Нижегород. губерніи. Предсѣдатель Серг. Сергѣевъ. Баршевъ.

Общество для пособія учащимся въ начальныхъ народныхъ училищахъ г. Нижняго-Новгорода.

Общество „Ясли“. Учредительница Юл. Карл. Коптева.

„Домъ Трудолюбія“. Попечитель Мих. Францовъ. Кульчицкій.

Братство Св. Георгія, основат. Нижн.-Новгорода. Предсѣдат. Преосвящ. Алексій, епископъ Балахнинскій. Товарищъ Предсѣд. прот. Ал. Андр. Крыловъ.

Братство Св. Креста. Предсѣдат. Преосвящ. Алексій, еписк. Балахнинскій. Товарищъ Предсѣдат. ректоръ семинаріи прот. Геннадій Вас. Годневъ.

Мининское Братство. Предсѣдат. Ниж. 1-ой гильд. купецъ Михаилъ Андр. Зайцевъ.

Макаръевское Братство. Предсѣдатель потомственный почетный гражданинъ, 1-ой гильдіи купецъ, Мих. Фед. Каменскій.

Нижегородскій отдѣлъ Россійскаго общества покровительства животнымъ. Членъ-Секретарь А. П. Мельниковъ.

Нижегородское общество охотниковъ конскаго бѣга. Президентъ, генераль-лейтенантъ Н. М. Барановъ, Вице-президентъ кап. Ник. Алексѣевичъ Терновскій.

Библиотеки и музеи.

Городская Общественная библиотека и при ней кабинетъ для чтенія— Б. Покровка, д. Фролова. Открыта ежедневно съ 1 сент. по 1 мая съ 10 ч. до 3 ч. и съ 5 ч. до 8 ч., съ 1 мая по 1 сент. съ 10 ч. до 2 ч. и съ 4 до 6 ч.; въ праздники съ 12 ч. до 4 час.

Безплатная Народная библиотека и читальня общества распространенія начального образованія (открыта 22 января 1895 г.)—пользованіе книгами бесплатно. (Малая Печерка, д. Булычева). Открыта ежедневно отъ 11 до 1 часу и отъ 3 до 9 вечера.

Кромѣ городской Общественной библиотеки и Народной читальни въ Нижнемъ существуютъ слѣдующія:

Библиотека Коммерческаго клуба (доступна только членамъ клуба).

Библиотека Всесловнаго клуба (доступна только членамъ клуба).

Библиотека Торгово-Промышленнаго клуба.

Библиотека губернской гимназіи, въ которой есть весьма рѣдкіе экземпляры.

Библиотека „Владимірскаго“ реального училища.

Библиотека Духовной семинаріи (есть рѣдкіе печатные экземпляры и рукописи).

Библиотека при Аракчеевскомъ кадетскомъ корпусѣ (составл. часть библиотеки графа Аракчеева), есть много рѣдкихъ экземпляровъ.

Въ библиотекѣ Аракчеевскаго кадетскаго корпуса достойно вниманія собраніе нѣкоторыхъ кабинетныхъ вещей графа Аракчеева, портретъ графа во весь ростъ работы худ. Доу, мраморный бюстъ Императора Александра I, Торвальдсена и др.

Библиотека Архивной комиссіи (доступна только членамъ комиссіи), наход. въ Ивановской башнѣ кремля.

Библиотека покойнаго П. И. Мельникова, преимуществ. историческ. Много библиографическихъ рѣдкостей, книги по части изслѣд. мѣстнаго края, по расколу, рукописи; находится во временномъ пользованіи Ниж. Ученой Архивной комиссіи (доступна только членамъ комиссіи).

Библиотека Статистическаго комитета (доступна только членам комитета).

Библиотека покойнаго А. С. Гацискаго.

Библиотека Земскаго Естественна-Историческаго Музея (Тихоновская улица, д. Губ. Земства). Музей открытъ для обозрѣнія ежедневно отъ 12 до 3 час. пополудни.

Епархіальное церковное древлехранилище при Духовной Семинаріи.

Петровскій Историческій музей. Открытъ для публики по воскресеньямъ отъ 12 до 3 час. дня. (Почаинская ул., рядомъ съ рѣчнымъ училищемъ).

Частное собраніе А. О. Карелина, при его художественной и фотографической мастерской на Жуковской ул., въ д. Стрешетовой. Коллекція картинъ, рѣдкаго фарфора, старинныхъ одеждъ, мебели, бронзы и т. п. (доступно съ особаго разрѣшенія владѣльца).

К л у б ы.

Коммерческій клубъ—Грузинскій переулокъ, домъ Рукавишникова.

Открытъ ежедневно съ 6 часовъ до 1 часу пополудни, исключая послѣднихъ дней страстной недѣли, 1 дня Пасхи, 1 дня Рождества и кануна двенадесятихъ праздниковъ.

Членскій взносъ 11 рублей въ годъ.

Въ 5 часовъ утра клубъ обязательно закрывается.

При клубѣ библиотека, изъ которой члены клуба имѣютъ право брать книги на домъ по особой выдаваемой книжкѣ.

Всесословный клубъ—Алексѣевская улица, домъ Торсуева.

Клубъ открытъ ежедневно съ 10 часовъ утра до 1¹/₂ ч. пополудни.

Избраніе въ члены производится круглый годъ, простымъ большинствомъ шаровъ, по предложенію двухъ изъ членовъ.

Членскій взносъ 5 р. въ годъ.

Торгово-промышленный клубъ—Макар. часть, 3 лин., д. Булычева.

Клубъ открытъ ежедневно до 1¹/₂ ч. пополудни.

Списокъ г.г. врачей, практикующихъ въ Нижнемъ-Новгородѣ.

Араповскій Иванъ Васильев., уг. Жуков. ул. и Георг. площ., д. Мухомелевой.

Балнашинъ Николай Павлов., Жуковская ул., домъ Андреева.

Баулинъ Василій Васил., Варварка, соб. домъ.

Беттихеръ Оскаръ Густав., Полевая ул., д. Фонтановой.

Борнъ Алексѣй Никол., Тихоновская ул., домъ Ермолаева.

Бродская Екатер. Исаев., Дворянская ул., домъ Покровскаго.

Быстровъ А. В., Студеная ул., д. Исаковичъ.

Варевичъ Владисл. Адамов., Б. Покровка, д. Кудряшева и Чеснокова.

Васильевъ Никаноръ Иванов. Холодный пер., д. Наумова.

Вечтомовъ Евгений Иванов., Ниж. баз., пас. Блинова, входъ съ Усп. съѣзда.

Вѣнскій Дм. Алдров., докт. мед., Тихоновская ул., соб. домъ.

Гноинскій От. Кс. Док. мед. Мартыновская улица, домъ Лигъ.

Глинманъ Сергѣй Тимоф., Большая Покровка, д. Покровскаго.

Гольдбергъ Ник. Христьян., Макарьевская часть. Соболевск. подворье.

Граціановъ Николай Алек., докт. мед., Болотовъ переулокъ, д. Воронковичъ.

Гринспертъ Алексан. Петр., Полевая ул., д. Порхуновой.

Губыринъ Михаилъ Алек., Тихоновская ул., соб. домъ.

Дьяченко Евгений Ив., Покров. близъ Арестан. площ., д. бывшій Губина.

Елпатьевскій Сергѣй Яковлев., уголь Полев. и Арест. площ., д. Курешина.

Ершовъ Ив. Семен. Докт. мед. и акушеръ, Ильинка, д. Наумова № 25.

Жилинъ Леон. Алексѣев., Большая Печерка, д. Волковой.

Зененко Семень Никол., Большая Покровка, д. Заплатина.

Золотницкій Влад. Никол., Б. Пок., д. Зыбина ряд. съ Духов. учил.

Ивановъ Ник. Александр. Лыкова дамба, домъ Колчигиной.

Изаксонъ Эд. Бер. Док. мед. Варварка, д. Перехватова.

Ищенко Петръ Петровичъ, врачъ завѣд. психіатрической лѣчебниц.

Ниж. губ. земства, угол. Тихон. и Март., д. Никифоровыхъ.

Илевейнъ Яковъ Робертов., Грузинскій пер., домъ Рукавишникова.

Косаревъ Василій Иванов., Полевая ул., домъ № 1. (по углу съ Б. Ямской).

Кунцевичъ Илья Антоновичъ, Мистровская ул., домъ Есипова.

Ландау Левъ Александр., Бол. Солдатская ул., д. Бажутовой № 23.

Лизякинъ Николай Никол., Больничная ул., собств. домъ.

Михалкинъ Петръ Николаев., Больничная улица, соб. домъ.

Надельманъ Семень Яковлев., уголь Алекс. и Груз. пер., д. Панъ.

Обрядчиковъ Иванъ Васильев., Жуковская ул., домъ Виязова.

Пестовъ Иванъ Степанов., Ильинка, Плотничный пер., соб. домъ.

Пирожниковъ Анатолій Иванов., уголь Студен. и Нѣмец. ул., д. быв. Александрова.

Плетневъ Анатол. Вигтор., Большая Печерка, соб. домъ.

Позернъ Павелъ Карлов., Студеная улица, соб. домъ.

Понровскій Владим. Дмитр., Грузинскій пер., собств. домъ № 6.

Понровскій Иванъ Павлов., Макарьевская часть, Бабушкинская больница.

Полтановъ Сергѣй Петров., Ильинка, соб. домъ.

Полянъ Сол. Гр., док. мед., Ковалиха, домъ Добровольскаго.
Родзевичъ Генрихъ Юсиф., уголь Ошарской и Петропавловской
ул., домъ № 21 и 2.

Рожанскій Тимофей Михайл., Больничная ул., домъ Вишневецкой.
Русейкинъ Петръ Назаров., Ниж. баз. противъ гостин. С.-Петер-
бургъ, д. Абамелекъ-Лазаревой.

Русецкій Иванъ Андреев., Осыпная ул., соб. домъ, противъ Отд. Госу-
дарственнаго Банка.

Рябчитскій А. И., докт. мед., Петропавловская ул., д. Рябчитской.
Рѣшетилло Д. Ф., докт. мед., Б. Покровка и уголь Звѣздинской
ул., собственный домъ.

Савицкій Иванъ Викент., Сергіевскій пер., домъ Прибыловой, № 9.
Садовскій Илья Яков., докт. мед., Тихон. ул., д. дух. вѣд., № 17,
быв. Скворцова.

Садовскій Александръ Яковлевичъ, Барачная больница.

Самойловъ В. И., Студеная ул., соб. домъ.

Смирновъ Николай Никол., уголь М. Покровки и Теляч. ул., соб. д.

Спасскій Рождественская улица, д. бр. Строгоновыхъ.

Стеженскій Евгений Антонов., въ зданіи Кадетскаго корпуса.

Тихомировъ Рафаилъ Дмитр., Канавино, уг. Алекс. и Влад. пл.,
д. Ермолаева.

Томсонъ Федоръ Федоров., Б. Покровка, домъ Латышевой.

Успенскій Ал-сѣй Алексѣев., Мистровская ул., соб. домъ, бывший
граф. Ланской.

Шапиро Исая Абрамов., Ошарская улица, домъ Бышевскихъ.

Шиманскій С. А., докт. мед. и воен. полев. хирургъ, Варварка, д.
Власовой.

Янишевскій Василій Петров., Полевая ул., д. Рогачева.

Ясинскій Влад. Стан., Большая Покровка, д. Кудряшева и Чесно-
кова, ходъ со двора, кв. № 7-й.

Эберманъ Эммануилъ Павл., Б. Солдатская ул., д. Шееръ.

Ночныя дежурства врачей, учрежденныя Обществомъ охраненія
народнаго здравія, съ 1 января 1895 г. въ пѣчбеницѣ, на Ново-базарной
площади, около 2-го Тюремнаго замка, отъ 12 ночи до 7 часовъ утра.

Аптеки въ Нижнемъ-Новгородѣ.

Кремль, Большая Покровка, д. Чеснокова и Кудряшева.

Тепферъ, уголь Большой и Малой Покровки, д. бывший Губина.

Быв. Шуамъ, подъ управл. А. Хр. Розенбергъ, Ошарская площ., д. Родзевичъ.

И. Ф. Ремлеръ, Варварка, д. Ремлеръ.

И. Ф. Ремлеръ, Б. Печерка, д. Смирнова.

Гейме, Рождественская у., д. Блинова.

В. И. Закъ, Московское шоссе, д. Башкировой.

Б а н и.

Ермолаева на Алексѣвской ул., д. Ермолаева и по Чернопрудскому переулку.

Золотилова, Рождественская ул., д. Соболева.

Гиѣушева, Лыковая дамба.

Наслѣдниковъ Колокольцова, Ковалиха.

Наслѣд. Соболева, Макар. часть, Московское шоссе, д. Соболева.

Адресный столъ въ Нижнемъ-Новгородѣ

помѣщается при Городскомъ Полицейскомъ управленіи, на Алексѣвской улицѣ.

Стоимость проѣзда по вновь введенному 1-го декабря 1894 г. уменьшенному пассажирскому тарифу отъ Нижняго-Новгорода въ разные города и мѣста Россіи.

Отъ Нижняго-Новгорода:	I кл.	II кл.	III кл.	Багажъ за 10 ф.
	Р. к.	Р. к.	Р. к.	Коп.
До Орловки	— 45	— 27	— 18	0,75
„ Игумнова	} 1 10	— 66	— 44	1,73
„ Чернаго				
„ Жолнина	} 1 73	1 4	— 69	2,76
„ Сеймы				
„ Горбатовки	1 95	1 17	— 78	3,11
„ Ильина	2 28	1 37	— 91	3,62
„ Гороховца	2 63	1 58	1 05	4,20
„ Молодниковъ	} 3 30	1 98	1 32	5,29
„ Чулкова				
„ Денисова	3 70	2 22	1 48	5,92
„ Вязниковъ	4 20	2 52	1 68	6,73
„ Сенькова	4 55	2 73	1 82	7,25
„ Мстеры	4 93	2 96	1 97	7,88
„ Сарьева				
„ Крестникова	5 43	3 26	2 17	8,68
„ Гостюхина	5 88	3 53	2 35	9,49
„ Коврова II	5 98	3 59	2 39	9,78
„ Коврова I	6 8	3 65	2 43	10,01
„ Новковъ	6 35	3 81	2 54	10,75
„ Тереховиць	6 58	3 95	2 63	11,33
„ Второва	6 80	4 8	2 72	11,90
„ Боголюбова	7 20	4 32	2 88	12,88
„ Владиміра	7 43	4 46	2 97	13,40
„ Колокши	7 78	4 67	3 11	14,38

	I кл.	II кл.	III кл.	Багажъ за 10 ф.
	Р. К.	Р. К.	Р. К.	коп.
До Ундола	8 5	4 83	3 22	15,07
„ Болдина	8 43	5 6	3 37	16,04
„ Костерева	8 58	5 15	3 43	16,45
„ Пѣтушковъ	8 80	5 28	3 52	17,02
„ Покрова	9 50	5 70	3 80	17,25
„ Усада	9 50	5 70	3 80	17,25
„ Орѣхова	10 —	6 —	4 —	18,75
„ Дрезны	10 —	6 —	4 —	18,75
„ Павлова	10 —	6 —	4 —	18,75
„ Степанова	10 50	6 30	4 20	20,25
„ Кудинова	11 —	6 60	4 40	21,75
„ Обираловки	11 —	6 60	4 40	21,75
„ Кускова	11 50	6 90	4 60	23,25
„ Москвы	11 50	6 90	4 60	23,25
„ Богородска	10 50	6 30	4 20	20,25
До Брестъ-Литовска	26 50	15 90	10 60	68,25
„ Варшавы	28 50	17 10	11 40	74,25
„ Вильны	25 —	15 —	10 —	63,75
„ Витебска	20 —	12 —	8 —	48,75
„ Владикавказ	34 50	20 70	13 80	92,25
„ Вологды	19 —	11 40	7 40	45,77
„ Воронежа	20 50	12 30	8 20	50,25
„ Гродно	26 50	15 90	10 60	68,25
„ Двинска (Динабурга)	23 50	14 10	9 40	59,25
„ Елизаветграда	27 50	16 50	11 —	71,25
„ Иванова	8 25	4 95	3 20	15,58
„ Казани	25 50	15 30	10 20	65,25
„ Калуги	17 —	10 20	6 80	39,75
„ Киева	25 50	15 30	10 20	65,22
„ Кинешмы	10 50	6 30	4 20	20,25
„ Кишинева	32 50	19 50	13 —	86,25
„ Ковно	26 —	15 60	10 40	66,75
„ Костромы	17 50	10 50	7 —	41,25
„ Кременчуга	25 50	15 30	10 20	65,25
„ Курска	19 50	11 70	7 80	47,25
„ Минска	22 50	13 50	9 —	56,25
„ Могилева	29 50	17 70	11 80	77,25
„ Мурома	8 50	5 10	3 40	16,22
„ Новгорода	20 50	12 30	8 20	50,25
„ Николаева	29 —	17 40	11 60	75,75
„ Одессы	32 —	19 20	12 80	84,75
„ Орла	17 50	10 50	7 —	41,25
„ Оренбурга	30 50	18 30	12 20	80,25
„ Пензы	22 —	13 20	8 80	54,75

	I кл.	II кл.	III кл.	Багажъ за 10 ф.
	Р. К.	Р. К.	Р. К.	Коп.
До Полтавы	24 50	14 70	9 80	62,25
„ Пскова	24 —	14 40	9 60	60,75
„ Пятигорска	33 —	19 80	13 20	87,75
„ Ревеля	25 —	15 —	10 —	63,75
„ Риги	26 —	15 60	10 40	66,75
„ Ростова на Дону	28 —	16 80	11 20	72,75
„ Рязани	15 —	9 —	6 —	33,75
„ Самары	26 50	15 90	10 60	68,25
„ С.-Петербурга	21 —	12 60	8 40	51,75
„ Саратова	23 50	14 10	9 40	59,25
„ Севастополя	30 50	18 30	12 20	80,25
„ Сергіева М. Яр.	13 —	7 80	5 20	27,75
„ Симферополя	30 —	18 —	12 —	78,75
„ Смоленска	18 50	11 10	7 40	44,25
„ Таганрога	28 50	17 10	11 40	74,25
„ Тамбова	19 —	11 40	7 60	45,75
„ Твери	14 50	8 70	5 80	32,25
„ Тулы	15 —	9 —	6 —	33,75
„ Уральска	28 50	17 10	11 40	74,25
„ Уфы	31 50	18 90	12 60	83,25
„ Харькова	22 50	13 50	9 —	56,25
„ Царицына	26 —	15 60	10 40	66,75
„ Челябинска	36 —	21 60	14 40	96,75
„ Шуи	7 63	4 58	3 5	13,97
„ Юрьева	25 50	15 30	9 20	57,75
„ Ярославля	16 5	9 90	6 60	38,25

Время отхода и прихода поѣздовъ въ Нижнемъ-Новгородѣ.

(по Нижегородскому времени).

Съ 15 октября по 6 мая:

- Отходить почтово-пассажи́рскій (I, II и III кл.) въ 7 час. 15 м. вечера.
 „ товаро-пассажи́рскій (II и III кл.) въ 12 час. дня.
 Приходить почтово-пассажи́рскій (I, II и III кл.) въ 11 час. 5 м. утра.
 „ товаро-пассажи́рскій (II и III кл.) въ 7 час. 45 м. вечера.

Съ 6 мая по 15 октября:

- Отходить почтово-пассажи́рскій (I, II и III кл.) въ 4 час. 30 м. дня.
 „ товаро-пассажи́рскій (II и III кл.) въ 12 час. 30 м. дня.
 Приходить почтово-пассажи́рскій (I, II и III кл.) въ 8 час. утра.
 „ товаро-пассажи́рскій (II и III кл.) въ 7 час. 30 м. вечера.

Въ ярмарочное время:

- Отходить добавочный пассажи́рскій (II и III кл.) въ 5 час. 30 м. дня.
 „ скорый (I и II кл.) въ 11 час. 5 м. вечера.
 Приходить добавочный пассажи́рскій (II и III кл.) въ 9 час. утра.
 „ скорый (I и II кл.) въ 10 час. 20 м. утра.

Пароходныя сообщенія.

Находясь при слияніи р.р. Оки и Волги, Нижній-Новгородъ представляетъ для пароходныхъ сообщеній замѣчательныя удобства, такъ что въ Нижнемъ-Новгородѣ образовался центръ пароходства по Волгѣ, Камѣ и Окѣ. Отсюда ежедневно по нѣскольку разъ отправляются пароходы въ разныя стороны: и вверхъ по Волгѣ, и внизъ по Волгѣ, и въ Оку, и въ Клязьму, и въ Каму, и на Вятку, и на Бѣлую.

Пассажирскіе пароходы волжскаго бассейна прекрасно устроены и отличаются всевозможными удобствами для публики, и можно безъ преувеличенія сказать, что не имѣютъ себѣ соперниковъ на другихъ рѣкахъ Россіи и Западной Европы.

Вверхъ по Волгѣ отъ Нижняго-Новгорода совершаютъ правильные рейсы пароходы обществъ: „Самолетъ“, „Зевеке“ и М. П. Зарубина.

Цѣны за провозъ пассажировъ слѣдующія:

Отъ Нижняго-Новгорода	I кл.	II кл.	III кл.
до Рыбинска	4 р. 75 к.	3 р. 30 к.	1 р. 45 к.
„ Ярославля	3 р. 75 к.	2 р. 70 к.	1 р. 20 к.
„ Костромы	3 р. 40 к.	2 р. 35 к.	1 р. 05 к.
„ Городца	— 95 к.	— 65 к.	— 30 к.
„ Балахны	— 65 к.	— 45 к.	— 20 к.

Внизъ по Волгѣ отъ Нижняго-Новгорода совершаютъ правильные рейсы пароходы обществъ: „Самолетъ“, „Кавказъ и Меркурій“, „по Волгѣ“ и „Зевеке“.

Цѣны за проѣздъ пассажировъ слѣдующія:

Отъ Нижняго-Новгорода	I кл.	II кл.	III кл.
до Астрахани	24 р. 50 к.	17 р. 50 к.	7 р. —
„ Царицына	19 р. 80 к.	14 р. 15 к.	5 р. 65 к.
„ Саратова	16 р. 50 к.	11 р. 65 к.	4 р. 65 к.
„ Самары	11 р. 55 к.	8 р. 25 к.	3 р. 30 к.
„ Симбирска	8 р. 75 к.	6 р. 25 к.	2 р. 50 к.
„ Казани	5 р. 25 к.	3 р. 75 к.	1 р. 50 к.

На товаро-пассажирскихъ пароходахъ обществъ „Кавказъ и Меркурій“ и „Зевеке“ цѣны за проѣздъ пассажировъ значительно понижены.

По р.р. Волгѣ и Камѣ отъ Нижняго-Новгорода до Перми ежедневно (въ 11 ч. утра) совершаютъ правильные рейсы *почтово-пассажирскіе пароходы Бр. Каменскихъ* и легкіе пароходы И. И. Любимова.

Цѣны за проѣздъ пассажировъ слѣдующія:

Отъ Нижняго-Новгорода	I кл.	II кл.	III кл.
до Перми	13 р. —	10 р. —	3 р. —
„ Оханска	12 р. 40 к.	9 р. 70 к.	2 р. 80 к.
„ Осы	12 р. 10 к.	9 р. 40 к.	2 р. 70 к.
„ Сарапула	10 р. 80 к.	8 р. 65 к.	2 р. 30 к.
„ Пьянаго-бора	9 р. 80 к.	7 р. 35 к.	2 р. —
„ Елабуги	8 р. 30 к.	6 р. 20 к.	1 р. 80 к.
„ Лаишева	5 р. 80 к.	4 р. —	1 р. 30 к.
„ Казани	4 р. 80 к.	3 р. 30 к.	1 р. —

Кромѣ почтово-пассажирскихъ пароходовъ Бр. Каменскихъ и легкихъ пароходовъ И. И. Любимова, отъ Нижняго-Новгорода до Перми совершаютъ правильные рейсы буксиро-пассажирскіе пароходы О. П. Карповой, наслѣдницы У. С. Курбатова, и пароходы Семенова съ арестантскими баржами. Цѣны за проѣздъ на буксиро-пассажирскихъ пароходахъ значительно дешевле, но и рейсы ихъ значительно продолжительнѣе.

По рѣкѣ Ока отъ Нижняго-Новгорода до Рязани ежедневно (въ 11 ч. утра) совершаютъ правильные рейсы пароходы „Товарищества по р. Окѣ“ и до Ватажки Гладкова.

Цѣны за проѣздъ пассажировъ слѣдующія:

Отъ Нижняго-Новгорода	I кл.	II кл.	III кл.
до Рязани	8 р. 50 к.	6 р. 50 к.	3 р. 80 к.
„ Касимова	5 р. 40 к.	4 р. 20 к.	2 р. 70 к.
„ Ватажки	4 р. 85 к.	3 р. 25 к.	2 р. 10 к.
„ Елатымы	4 р. 50 к.	3 р. —	1 р. 90 к.
„ Мурома	3 р. —	2 р. 30 к.	1 р. 30 к.

Для сообщения съ ближайшими мѣстностями къ Нижнему-Новгороду совершаютъ ежедневно правильные рейсы пароходы М. М. Кашина (до Казани, Василя, Исады и Пучежа) и И. И. Щербакова (до Кинешмы—по Волгѣ, до Павлова—по Окѣ, до с. Холуй—по Клязьмѣ).

Нижній-Новгородъ, расположенный на берегахъ р.р. Оки и Волги, и самая ярмарка съ 1895 г. пользуются пароходнымъ сообщеніемъ винтовыхъ пароходиковъ „Финляндскаго общества“ между ярмаркой и городскими берегами р. Волги. На первый разъ воды широкихъ рѣкъ Оки и Волги оказались не вполне удобными для винтовыхъ пароходовъ „Финляндскаго общества“ и зачастую въ навигацію 1895 г. маленькіе пароходики финновъ застрѣвали на песчаныхъ отмеляхъ. Можно надѣяться, что „Финляндское общество“ къ навигаціи 1896 г. приспособитъ свои пароходики къ мѣстнымъ условіямъ и не заставитъ пассажировъ на своихъ ладьяхъ-винтовгахъ засиживаться гдѣ-нибудь подъ мостомъ на отмеляхъ.

НИЖЕГОРОДСКАЯ МАКАРЬЕВСКАЯ ЯРМАРКА.

Нижегородская ярмарка находится на лѣвомъ луговомъ берегу р. Оки, на большомъ прямоугольномъ мысу, образуемомъ р.р. Волгой и Окой при устьѣ послѣдней.

Ярмарка занимаетъ пространство со всеми лугами, поймами, мѣстами надъ водой и разными угодьями 721 десят. 725 кв. саж. Съ городами Москвою и Петербургомъ ярмарка соединяется желѣзной дорогой, а съ городами волжскаго бассейна пароходными сообщеніями. Сибирская пристань—мѣсто для прїѣзда пассажировъ на пароходахъ и склады товаровъ, привозимыхъ на пароходахъ. Гребновская пристань на р. Окѣ—мѣсто для склада и торговли желѣзомъ и рыбными астраханскими товарами. Самый центръ ярмарки гостинный дворъ, состоящій изъ 60 отдѣльныхъ корпусовъ—мѣсто торговли всевозможными произведеніями главнымъ образомъ обрабатывающей промышленности внутренняго фабричнаго района Россіи.

Исторія Макарьевской ярмарки.

Историческія данныя о возникновеніи ярмарки указываютъ, что торговля по всему протяженію Волги издревле имѣла характеръ ярмарочный.

Нашествіе Монголовъ нанесло ударъ волжской торговлѣ, но вскорѣ она ожила и въ XIV столѣтіи на Волгѣ отъ устья Мологи до Сарая—бывшей столицы золотой орды—явился цѣлый рядъ ярмарокъ. Изъ лѣтописей усматривается, что въ 1366 году была ярмарка и въ Нижнемъ-Новгородѣ (смотри 3 стр. Иллюстр. Путевод.). Главнѣйшая изъ приволжскихъ ярмарокъ была въ прежнія времена въ Казани. Во времена борьбы московскихъ государей съ Казанью великій князь Василій Іоанновичъ, въ 1553 г., запретилъ русскимъ ѣздить на эту ярмарку, приказавъ собираться для торговли во вновь построенномъ тогда крайнемъ пунктѣ Россіи—Василь на р. Сурѣ. Но восточные купцы не ѣздили въ Василь и Васильская ярмарка не состоялась. Благочестіе русскихъ указало ей новый пунктъ. Въ окрестностяхъ озера Желтыя-воды, недалеко отъ села Лыскова, находился до нынѣ существующій Макарьевскій монастырь. Онъ привлекалъ къ себѣ въ то время множество посѣтителей, и въ особенности много стекалось туда богомольцевъ лѣтомъ, въ день преподоби. Ма-

карія. Чтобы доставить всевозможныя выгоды посѣтителѣмъ, а вмѣстѣ съ тѣмъ извлечь выгоды и для себя, окрестные жители начали сѣзжаться въ обитель для продажи сперва только необходимыхъ вещей, но потомъ мало-по-малу кругъ ихъ торговли началъ расширяться: туда стали прїѣзжать и азіатскіе купцы. Такимъ образомъ получила начало такъ называемая **Макарьевская ярмарка**. Въ первый разъ упоминается о ней въ 1641 году, въ грамотѣ царя Михаила Ѳеодоровича, которою онъ пожаловалъ Макарьевскому монастырю право собирать пошлыны съ торговцевъ, прїѣзжающихъ на эту ярмарку, продолжавшуюся только одинъ день—25 іюля. Въ 1667 году ярмарка продолжалась уже двѣ недѣли и на нее начали сѣзжаться торговцы со всей Россіи. Царь Алексѣй Михайловичъ повелѣлъ было собирать ярмарочныя пошлыны въ казну, но въ 1681 году снова отдалъ ихъ монастырю. Въ 1700 году Петръ Великій повелѣлъ снова взять ярмарку въ казну, но вскорѣ послѣ этого было повелѣно однѣ статьи ярмарочнаго дохода взимать въ казну, а другія предоставить монастырю.

Въ 1751 году Макарьевская ярмарка окончательно сдѣлалась собственностью государства, а въ 1755 году былъ поставленъ деревянный гостинный дворъ, съ котораго получалось дохода до 1000 руб. Императрица Екатерина Великая въ 1766 году отдала ярмарку на откупъ, что было стѣснительно для ярмарочной торговли, и въ 1779 году, при открытіи Нижегородскаго намѣстничества, Макарьевская ярмарка поступила въ вѣдѣніе Нижегородской Казенной Палаты, подъ главнымъ начальствомъ губернатора. Императоръ Павелъ I повелѣлъ отдать ярмарочныя сборы на откупъ купцу Евреינוву, обязавшемуся построить гостинный дворъ и платить ежегодно въ казну по 28,000 руб. Императоръ Александръ I повелѣлъ въ 1804 году откупъ Евреиннова уничтожить и построить на казенный счетъ гостинный дворъ. Онъ былъ отстроенъ въ 1809 году и состоялъ изъ трехъ каменныхъ корпусовъ и 24 деревянныхъ съ 1400 лавками; кромѣ того, купечествомъ было построено 12 корпусовъ съ 1800 лавками. Въ 1815 году издержки казны были уже покрыты ярмарочнымъ сборомъ, но 18 августа 1816 года, когда ярмарка уже окончилась, гостинный дворъ сгорѣлъ. Немедленно послѣдовало *Въ с о ч а й ш е е* повелѣніе ассигновать деньги на возобновленіе, но 31 октября того же года Государь утвердилъ мнѣніе канцлера гр. Румянцова о *переводѣ Макарьевской ярмарки съ г. Нижній-Новгородъ*.

Первоначально предполагалось устроить ярмарку въ Нижнемъ-Новгородѣ на нагорномъ берегу Волги, въ началѣ Казанскаго тракта, между Сѣнной площадью, Печерскимъ монастыремъ и с. Высоковымъ. Но, по соображеніи всѣхъ условий, это мѣсто признали неудобнымъ и

тогда же было избрано для ярмарки настоящее мѣсто на луговой сторонѣ р. Оки при устьѣ, противъ города. Здѣсь находились земли, принадлежавшія разнымъ владѣльцамъ, нѣсколькимъ церквамъ и, частію, городу. Земли эти были обращены въ государственную собственность. Въ 1817 году по Высочайшему повелѣнію на ярмарку прибылъ инженеръ генераль-лейтенантъ Бетанкуръ и нашелъ занятое мѣсто для ярмарки весьма удобнымъ. Замѣчанія Бетанкура какъ о мѣстоположеніи, такъ равно и о самой ярмаркѣ, пробной въ то время, по Высочайшему повелѣнію были рассмотрѣны въ Комитетѣ Министровъ и найдены совершенно основательными и полезными. Тогда же были начертаны Комитетомъ Министровъ предположенія къ прочному, выгодному и безопасному устройству ярмарки на настоящемъ мѣстѣ. При этомъ было признано обширныя площади нѣсколько возвысить и уровнять, провести каналы, устроить плюзы и выстроить каменный обширный гостинный дворъ со всеми удобствами и все эти работы начать въ 1818 году и кончить въ 1821 году. Свое заключеніе Комитетъ Министровъ заключилъ: „и нужно рѣшительнымъ началомъ устройства ярмарки прекратить все сіи сомнѣнія и толки, которые могутъ распространяться ко вреду для торговли и частному вреду купечества російскаго. Словомъ сказать, сія знаменитая ярмарка можетъ потерпѣть весьма много, если въ будущемъ 1818 году строенія не будутъ начаты“. Настаивалъ на необходимости скорѣйшаго начатія работъ по постройкѣ ярмарки и генераль-лейтенантъ Бетанкуръ, но министръ финансовъ отозвался, что, за распредѣленіемъ всехъ доходовъ государства на необходимыя нужды, онъ отпуска потребной на первый разъ (въ 1818 году) суммы 1,500,000 руб. (всего назначено было 6,000,000 р.) сдѣлать не можетъ. Доложено было о семъ Императору.

Государь Императоръ Александръ Благословенный, заботясь о процвѣтаніи внутренней торговли и промышленности, утвердивъ все предположенія Комитета Министровъ, Высочайше повелѣть соизволилъ: „передѣлку зимняго дворца отмѣнить, а необходимыя 1,500,000 руб. на устройство ярмарки въ 1818 году употребить изъ двухъ милліоновъ, назначенныхъ на эту передѣлку“.

Этой монаршей жертвой личнаго самостѣненія (остановка передѣлки зимняго дворца) и началась въ 1818 году постройка каменнаго гостиннаго двора ярмарки, до настоящаго времени существующаго.

Съ открытіемъ ярмарки въ Нижнемъ-Новгородѣ, стали замѣтны для торговли и удобства мѣстоположенія ярмарки. Водный путь по Волгѣ, Камѣ и Окѣ вполне успѣваетъ доставить товары изъ отдаленныхъ окраинъ Россіи ко времени открытія ярмарки въ іюль мѣсяцъ, а затѣмъ

воднымъ же путемъ распроданные ярмарочные товары идутъ въ разные стороны Россіи и успѣваютъ въ доставкѣ до зимнихъ заморозковъ.

Нижегородская ярмарка, стягивая къ себѣ самыя разнообразныя произведенія нашей промышленности, является обширнѣйшей и притомъ самой правдивой выставкой всего, что работаетъ русскій народъ и чѣмъ онъ торгуетъ. Здѣсь можно слѣдить за процвѣтаніемъ и упадкомъ той или другой отрасли промышленности и торговли.

Привозъ товаровъ на Нижегородскую ярмарку со времени ея открытія постепенно увеличивался, такъ что сумма привоза товаровъ среднимъ числомъ падаетъ на каждый годъ: въ первое десятилѣтіе 32,299,435 руб., во второе 35,440,138 р., въ третье—48,898,116 р., въ четвертое—60,113,833 р., пятое—104,803,671 р., шестое—155,197,600 р., седьмое—191,620,154 руб.

Самая большая по торговымъ оборотамъ ярмарка въ послѣднее двадцатилѣтіе была въ 1881 году (привозъ 246,180,238 руб., продажа 242,995,100 р.); самая меньшая въ 1891 г. (привозъ 144,306,037 руб., продажа 134,268,383 р.).

Обиліе торговаго люда на ярмаркѣ, разныхъ агентовъ, коммиссіонеровъ, спекулянтовъ, содержателей разнородныхъ увеселительныхъ заведеній и подобн. лицъ достигаетъ общей цифры населенія ярмарки до 200,000 чел. ежедневно. При такомъ обиліи разнохарактернаго населенія, отдѣленнаго въ большинствѣ случаевъ отъ семей, въ жизни ярмарки ярмарочный разгулъ доходилъ иногда до легендарныхъ предѣловъ, а потому правильно установленная на ярмаркѣ администрація представляла всегда для Правительства предметъ особой заботливости.

Своимъ оздоровленіемъ ярмарка какъ въ буквальномъ, санитарномъ, такъ равно и въ переносномъ, въ смыслѣ упорядоченія нравовъ, обязана нынѣшнему Нижегородскому губернатору генераль-лейтенанту Николаю Михайловичу Баранову. Неустанной дѣятельности его обязана ярмарка своей новой облагороженной наружностью. Сказочный по своимъ размѣрамъ ярмарочный разгулъ—теперь сталъ сказочнымъ въ смыслѣ бытія.

Официальное открытіе Нижегородской ярмарки бываетъ 15 іюля—поднятіе торговыхъ флаговъ, а 25 августа—спускъ торговыхъ флаговъ, послѣ чего ярмарка считается официально законченной, хотя распродажа и уборка товаровъ продолжается до 10 сентября. Самыми торговыми и бойкими днями на ярмаркѣ считаются: 25 іюля—день преподобнаго Макарія Желтоводскаго, 6 августа—день Преображенія Господня и 15 августа—день Успенія Пресвятой Богородицы.

Общее расположеніе ярмарки по видамъ торговли.

Въ настоящее время центръ ярмарки составляетъ сооруженный Бетанкуромъ гостинный дворъ, состоящій изъ 60 отдѣльныхъ корпусовъ, изъ коихъ 48 идутъ правильными линиями параллельно обводному Бетанкуровскому каналу, въ нихъ сосредоточена торговля по преимуществу бумажнымъ товаромъ—въ корпусахъ по правую сторону отъ Главнаго дома ближе къ каналу, а по лѣвую сторону—товаръ голантерейный, мѣховой, сарпинка, холстъ, обувь кожаная, бархатъ, бронзовыя издѣлія и частію бумажный товаръ; 4 корпуса, по два въ рядъ по соборной площади, называются „Китайскими“, въ трехъ изъ нихъ сосредоточена торговля чаемъ и сахаромъ, а въ одномъ съ лѣвой стороны бумажнымъ товаромъ; 8 корпусовъ, по два въ рядъ, окружаютъ площадь Главнаго дома; въ этихъ корпусахъ сосредоточена торговля чаемъ, сахаромъ, парфюмеріей, зеркалами, мѣдноскобяными принадлежностями, церковными вещами, часами, бумагой, бакалейнымъ и картузнымъ товаромъ. Въ пассажъ Главнаго дома находится торговля всевозможными товарами дрогистовъ, голантерейнымъ товаромъ, бѣльемъ, игрушками, ювелирными издѣліями, пряниками и фруктами.

По обѣ стороны Гостиннаго двора, за каналомъ, расположены также каменные корпуса лавокъ. По правую сторону, по направленію въ Маркаревской части,—ватно-мѣховые ряды, пестрядные и бумажные товары, выдѣланый кожевенный товаръ, транспортныя конторы, мучная торговля, гостинницы (Егорова и Наумова), номерныя зданія (Сотникова, Сторожева, Макарова—на набережной канала и Бухвалова—на 1-й Пожарской, Вермель и наслѣд. Иванова по Царской улицѣ) и затѣмъ ближе къ Главному дому, между каналомъ и затономъ р. Оки,—москательный рядъ и рыбный рядъ (близъ гауптвахты). Вся эта мѣстность извѣстна подъ названіемъ Лубянки. Въ этой же мѣстности, на площади близъ Шоссе, находится каменный пакгаузъ (на планѣ 18) для склада товаровъ, принадлежавшій прежде казнѣ, а теперь принадлежит частнымъ лицамъ и занятъ въ настоящее время складомъ чая и сахара. На этой же площади (на планѣ 13) находится каменная гауптвахта, построенная въ 1889 году. При окончаніи Александро-Невской улицы у Московской ул., при поворотѣ къ берегу, высится (на планѣ 12) зданіе съ мотивами шотландской архитектуры ярмарочнаго пожарнаго депо, а рядомъ съ нимъ скромно пріютилась часовня Крестовоздвиженскаго монастыря (на планѣ 4). Далѣе по Александро-Невской улицѣ при началѣ моста на пески (на планѣ 16) находится Хозяйственная контора Ярмарочнаго Комитета и народная столовая, открытая въ 1894 году.

По лѣвую сторону Гостиннаго двора, по направленію къ Волгѣ, расположены ряды: бакалейные (по Макарьевской улицѣ), напитки (по Царской и Кизлярской улицамъ), мыльные (по Царской улицѣ), мебельные (по Александро-Невской улицѣ и Бетанкуровскому переулку), сундучные (по Александро-Невской ул.) и проч. Валяною обувью торгуютъ на Платочной, Кулибинской и Александро-Невской улицахъ. Въ этой части ярмарки находятся пассажи (на планѣ 19 и 20), театръ г. Фигнеръ (на планѣ 22), циркъ (на планѣ 24), биржа близъ Пашкоутнаго моста (на планѣ 14) и множество гостинницъ и ресторановъ, преимущественно по Нижегородской улицѣ, номерныхъ зданій (по правой сторонѣ Нижегород. ул.: Ермолаева, Наумова, бр. Авериныхъ, Арбекова, Муратовыхъ и Хусаинова, по лѣвой сторонѣ: Вочкарева, Горинныхъ, Ермолаева, Сухарева, Ренева). Далѣе идутъ самые разнообразные виды торговли: чугуномъ, желѣзомъ и стекломъ—на Петербургской улицѣ; щепнымъ товаромъ и колоколами на Стрѣлкѣ за Александро-Невскимъ собор.; экипажами—на Нижегородской улицѣ за 3 Сибирской ул.; сырейными товарами на 3 Пожарской и 3 Сибирской, а также Ярославской улицахъ; рукавичнымъ товаромъ въ концѣ 3 Пожарской и 3 Сибирской улицъ; грибами сушеными и солеными на 3 Пожарской и 3 Сибирской ул., тамъ же и торговля старымъ платьемъ; варежнымъ товаромъ на Ярославской улицѣ; шубными товарами на площади магометанской мечети и Оренбургской и Нижегородской улицахъ; армейскимъ сукномъ—близъ мечети на концѣ Театральной и Персидской улицъ. *)

Большою оживленностью торговли въ этой части ярмарки является Нижегородская и Александро-Невская улицы.

Въ восточной части ярмарки, при сѣяніи р.р. Оки и Волги, образуется мысъ, называемый „Стрѣлкой“. Участки берега отъ „Стрѣлки“ по р. Волгѣ называются **Сибирскою пристанью**, а участки берега по р. Окѣ **Петербургскою пристанью**. Вся эта мѣстность, т. е. „Стрѣлка“, Сибирская и Петербургская пристани, занята пристанями и складами пароходныхъ обществъ. Главное сосредоточіе послѣднихъ—Сибирская пристань; здѣсь вся береговая полоса занята складами всевозможныхъ товаровъ. Далѣе пароходныхъ пристаней по Сибирской пристани расположены тряпичные балаганы, а въ сторону къ Мещерекскому озеру чайные склады.

Сибирская пристань соединена съ Московско-Нижегородской желѣзной дорогой особою вѣтвью; при чемъ по Сибирской пристани

*) Въ ярмарку 1895 года Ярмарочной Конторой изданъ планъ ярмарки съ обозначеніемъ видовъ торговли въ краскахъ. Цѣна этому плану 75 к. и 1 р.

вдоль пароходныхъ дворовъ тяга вагоновъ идетъ лошадьми, а выше пароходныхъ дворовъ паромъ. На время весенняго водоразлитія, по случаю затопленія Сибирекой пристани водою, пароходнымъ обществамъ отводится мѣсто на ярмаркѣ по берегу затона р. Оки, по обѣ стороны флачной часовни. Продолженіе Сибирекой пристани для склада товаровъ составляетъ „Мочальный островъ“ на Волгѣ противъ села Боръ. Вдоль берега острова во время ярмарки становятся вѣт суда съ мочалами и мочальными издѣліями, а самый островъ служитъ мѣстомъ для склада ихъ.

Пески и Гребновекая пристань находятся вверху по теченію р. Оки, начиная отъ Плашкоутнаго моста и кончая берегомъ Макарьевской части. Пески эти присоединены къ ярмарочной территоріи по распоряженію Правительства въ 1822 г. Здѣсь располагаются на время ярмарки временные ряды для торговли желѣзомъ, а выше по пескамъ на р. Окѣ устанавливается рыбный караванъ, еще выше пристани пассажирскихъ пароходовъ по р.р. Окѣ и Клязьмѣ. Вдоль всего желѣзнаго ряда на пескахъ устраивается ежегодно на счетъ казны на ярмарочное время деревянная мостовая настилка, длиною 600 саж. и шириною въ 3 саж., а черезъ затонъ р. Оки деревянный мостъ для сообщенія съ ярмаркой между гостиннымъ дворомъ и москательными рядами. Желѣзно-дорожное управленіе для отвозки съ песковъ желѣза, подлежащаго отправкѣ по желѣзной дорогѣ, ежегодно прокладываетъ на свои средства конно-желѣзную дорогу, которая, по устраиваемому черезъ затонъ р. Оки деревянному мосту противъ 6 и 7 линій Макарьевской части, проходитъ къ товарной станціи желѣзной дороги. Выше этого моста пароходовладѣльцами устраивается другой мостъ къ пристанямъ.

Съ Нижнимъ-Новгородомъ ярмарка соединяется Плашкоутнымъ мостомъ, который ежедневно для пропуска судовъ разводится съ 2¹/₂ до 6 часовъ утра.

Достопримѣчательности ярмарки.

I. Святѣни.

На ярмаркѣ два собора Спасскій и Александро-Невскій; часовни: Макарьевская (флачная), Печерская близъ Плашкоутнаго моста и Крестовоздвиженская у ярмарочнаго пожарнаго депо по Шоссе.

Спасскій соборъ.

Основаніе Спасскаго собора относится ко времени постройки ярмарки въ Нижнемъ-Новгородѣ. Спасскій соборъ находится въ сѣверной части гостиннаго двора (на планѣ 1) и въ обыкновенной разговорной

рѣчи называется старымъ ярмарочнымъ соборомъ. Постройка его начата въ 1818 году, а въ 1822 году онъ былъ законченъ и освященъ. По архитектурѣ своей, какъ созданіе знаменитаго Монферрана, онъ представляетъ собою величественный храмъ въ стилѣ возрожденія съ классическимъ куполомъ и порталами.

Главный престолъ въ соборѣ—въ честь происхожденія честныхъ древъ Животворящаго Креста Господня; придѣлы—правый во имя преподобнаго Макарія Желтоводскаго и Унженскаго, лѣвый во имя св. Благовѣрнаго Великаго князя Александра Невскаго. Благодаря усердію ярмарочнаго купечества, храмъ этотъ украшенъ замѣчательно. Одѣяніе на главномъ престолѣ серебряное кованое, вѣсомъ 7 пуд. 1 ф. 86 золотн., а запрестольный образъ „Снятие со креста“ замѣчательной художественной работы фламандской школы. Напрестольные сосуды, евангелія и проч. утварь замѣчательны какъ по цѣнности, такъ и по художественному изяществу работы. Самый иконостасъ уставленъ иконами въ дорогихъ ризахъ и художественными картинами извѣстнаго Скотти и работами школы академика Ступина, арзамасскаго уроженца.

Спасскій соборъ и домъ для причта были выстроены на счетъ казны и, какъ казенныя зданія, до 1852 года находились въ непосредственномъ вѣдѣніи губернатора и ярмарочной конторы. Въ 1852 году, по ходатайству епархіальнаго начальства, указомъ святѣйшаго Синода 10 мая повелѣно: во всѣхъ распоряженіяхъ по завѣдыванію церковному поступать на основаніи общихъ церковныхъ правилъ, при участіи избираемаго ярмарочнымъ купечествомъ церковнаго старосты. Въ виду сего денежные суммы и церковное имущество ярмарочнаго собора были переданы въ распоряженіе епархіальнаго начальства и ремонтъ собора и дома для причта сталъ производиться послѣ сего на церковныя суммы.

Въ 1883 году рѣшено было ярмарочнымъ купечествомъ, въ виду порчи фундамента собора, произвести капитальный ремонтъ собора, для чего приглашенный архитекторъ Р. Я. Килевейнъ руководилъ работами въ теченіе 1886, 1887 и 1888 г.г., при чемъ подъ всѣ стѣны собора былъ подведенъ новый фундаментъ изъ желѣзняка кирпича на цементъ и устроены въ подвалѣ новые своды особой конструкціи, и все зданіе снаружи и внутри было капитально отремонтировано. Этотъ ремонтъ стоилъ болѣе 180 тысячъ рублей и былъ покрытъ частію добровольными пожертвованіями, а частію и особымъ на сей предметъ соборомъ съ ярмарочныхъ торговцевъ.

При Спасскомъ соборѣ, позади его, въ двухъ-этажномъ каменномъ корпусѣ во второмъ этажѣ устроена зимняя церковь и надъ ней ней колокольня. Зимняя церковь освящена 2 октября 1827 года во имя иконы Пресвятыя Богородицы Казанскія. Храмовой образъ—принесеніе, даръ

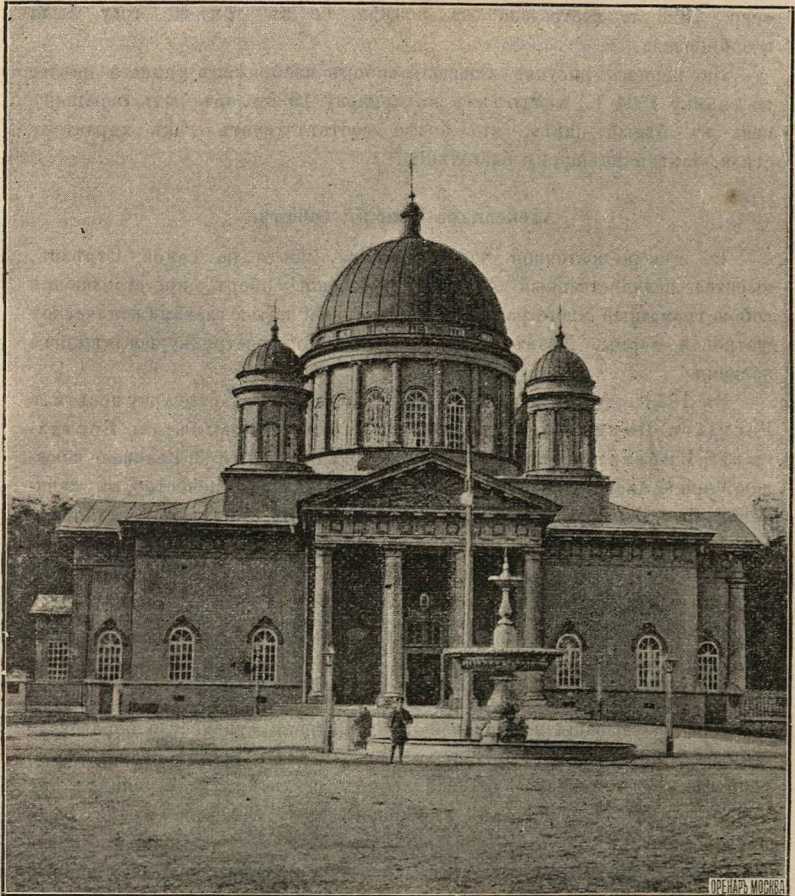

Ярмарочный Спасскій соборъ.

графа Румянцева въ возблагодареніе за перенесеніе ярмарки въ Нижній-Новгородъ,—находится въ иконостасѣ; этотъ образъ писанъ, какъ гласитъ надпись на немъ, въ 1731 году изографомъ Симеономъ Полоцкимъ; риза на иконѣ серебряная, вызолоченая, украшена жемчугомъ и драгоценными камнями. Въ зимней церкви собора имѣется евангеліе, печатан-

ное въ Москвѣ въ 1654 г. Эта церковь съ колокольной въ ночь на 23 февр. 1883 г. пострадала отъ пожара, но въ томъ-же году была возобновлена.

На нашемъ рисункѣ Спасскій соборъ изображенъ темнаго цвѣта, по снимку 1894 г., между тѣмъ въ ярмарку 1895 г. онъ былъ окрашенъ весь въ бѣлый цвѣтъ, что болѣе соотвѣтствуетъ какъ характеру стили, такъ и внѣшнему благолѣпію.

Александро-Невскій соборъ.

Въ сѣверо-восточной части ярмарки, почти на самой Стрѣлкѣ, высятся величественный Александро-Невскій соборъ, представляющій собою громадный многогранникъ, увѣнчанный пятью главами конической шатровой формы. Храмъ этотъ представляетъ постройку позднѣйшаго времени.

Въ 1858 году, въ августъ мѣсяцъ, Нижегородскую ярмарку посѣтилъ Государь Императоръ Александръ Николаевичъ съ Государыней Императрицей Маріей Александровной и Великою княжною Марією Александровной. Ярмарочное торгующее купечество, въ ознаменованіе столь радостнаго для ярмарки событія, тогда же постановило для увѣковѣченія о немъ воспоминанія соорудить на ярмаркѣ второй православный храмъ во имя св. Александра Невскаго, Маріи Магдалины и Святителя и Чудотворца Николая.

Государю Императору благоугодно было одобрить такое пожеланіе купечества и указать для сооруженія храма мѣсто при самомъ слияніи Оки съ Волгою.

Для завѣдыванія постройкой новаго храма купечество образовало особый комитетъ изъ избранныхъ лицъ, а для покрытія расходовъ по сооруженію установило особый сборъ со всѣхъ торгующихъ на ярмаркѣ лицъ христіанскаго вѣроисповѣданія. Закладка храма была произведена 11 августа 1868 года въ присутствіи Великаго князя Владиміра Александровича. Его Высочество изволилъ положить первый камень въ основаніе храма. Храмъ строился въ продолженіи 13 лѣтъ, по Высочайше утвержденному проекту Л. В. Даля, подъ наблюденіемъ инженеръ-архитектора Р. Я. Килевейнъ. Храмъ вполне законченъ и освященъ 20 іюля 1881 года, въ присутствіи Ихъ Императорскихъ Величествъ, въ Бозѣ почившаго Государя Императора Александра Александровича и Государыни Императрицы Маріи Феодоровны и Его Императорскаго Величества, нынѣ благополучно царствующаго Государя Императора Николая Александровича, въ бытность его въ то время Наслѣдникомъ престола, а также Ихъ

Императорскихъ Высочествъ Великихъ Князей Георгія Александровича и Алексѣя Александровича.

Главный престоль—во имя Св. Благовѣрнаго Великаго князя Александра Невскаго; придѣльные: правый—во имя Св. Маріи Магдалины, лѣвый—во имя Святителя и Чудотворца Николая. Кромѣ того надѣ

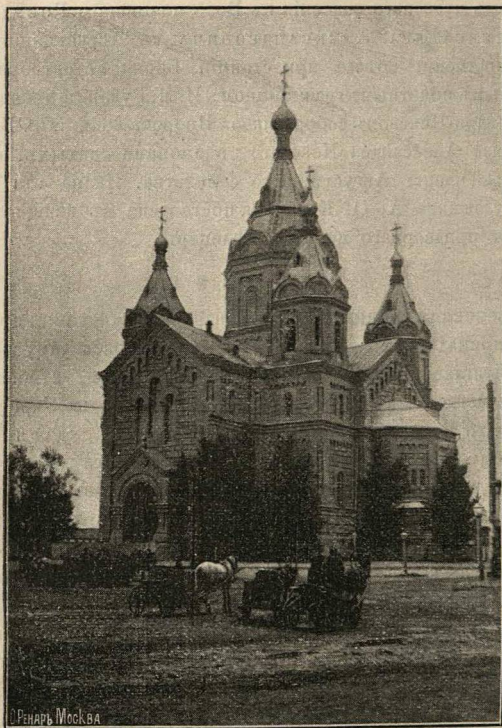

Ярмарочный Александро-Невскій соборъ.

папертью собора устроенъ теплый храмъ съ придѣломъ во имя преподобнаго Макарія Желтоводскаго и Унженскаго.

Въ Александро-Невскомъ соборѣ иконы замѣчательны своею древностію и поступили въ сей храмъ изъ упраздненнаго Макарьевскаго монастыря. Кромѣ того, замѣчательны два креста—одинъ на жертвенникѣ, а другой на престольномъ. Крестъ на жертвенникѣ—серебряно-

вызолоченный, рѣзной; въ немъ вложены частицы св. мощей угодниковъ Божіихъ. Второй крестъ напрестольный—серебряный, рѣзной, обложенъ кругомъ крупнымъ жемчугомъ; пожертвованъ въ 1673 году преосвященнымъ Иларіономъ, митрополитомъ Рязанскимъ и Муромскимъ. Кромѣ этихъ древностей, въ соборѣ много и другихъ достопримѣчательностей изъ Макарьевского монастыря.

Въ память чудеснаго спасенія въ Бозѣ почившаго Государя Императора Александра Александровича съ Августѣйшимъ семействомъ при крушеніи поѣзда при станціи Борки 17 октября 1888 года, потомственнымъ почетнымъ гражданиномъ И. М. Рукавишниковымъ устроена въ Александро-Невскомъ соборѣ икона Пророка Осіи и Св. Благовѣрнаго великаго князя Александра Невского съ иконами святыхъ, имена которыхъ носятъ члены Августѣйшаго семейства. Икона эта прекрасной живописи художника А. О. Карелина поставлена въ изящномъ богатомъ кiotъ работы придворнаго мастера Мельцеръ.

Ч а с о в н и.

Макарьевская часовня, на Александро-Невской улицѣ противъ Главнаго дома, принадлежитъ возобновленному Макарьевскому женскому монастырю, пятиглавое зданіе, въ византійскомъ стилѣ, устроенное московскимъ купечествомъ и освященное въ 1866 г., въ присутствіи Его Императорскаго Величества, въ Бозѣ почившаго Государя Императора Александра Александровича въ бытность наслѣдникомъ Престола. Около этой часовни устроены ярмарочные торговые флаги на двухъ каменныхъ постаментахъ. Поднятіе этихъ флаговъ означаетъ открытіе ярмарки и совершается послѣ торжественнаго молебствія съ крестнымъ ходомъ изъ Спасскаго собора у часовни 15 іюля, также и спускъ флаговъ послѣ торжественнаго молебствія и крестнаго хода бываетъ 25 августа у этой часовни. Въ эту часовню ежегодно на ярмарочное время приносится для поклоненія чудотворная икона преподобнаго Макарія Желтоводскаго и Унженскаго Чудотворца, копія съ иконы, находящейся въ Унженскомъ монастырѣ; древность ея восходитъ къ 1620 году. По желанію купечества Св. икона берется въ лавки на молебствія, а по окончаніи ярмарки уносится на нѣкоторое время въ Нижегородскую Жень-Мироносицкую церковь, въ приходѣ которой преподобный родился въ 1349 году.

Печерская часовня, у Пашкутнаго моста, принадлежитъ Нижегородскому Печерскому мужскому монастырю, одноглавая, съ галлереей и папертью, устроена въ 1858 году нижегородскимъ купцомъ Флегонтомъ Цѣлованьевымъ, по ходатайству тогдашняго Нижегородскаго преосвящ. Антонія. Съ 15 іюля до 12 сентября въ часовнѣ находится икона Печерской Божіей Матери.

Крестовоздвиженская часовня находится рядомъ съ ярмарочнымъ пожарнымъ Депо и принадлежит Нижегородскому Крестовоздвиженскому женскому монастырю. Каменное зданіе часовни построено въ византийскомъ стилѣ, по проекту архитектора Брюлова, вмѣсто поставлявшейся съ 1832 года временной деревянной часовни, которая, по окончаніи ярмарки, ежегодно



Макарьевская часовня.

разбиралась. Въ 1882 году со стороны р. Оби теперешняя часовня защищена контрфорсомъ и обнесена кругомъ желѣзной оградой.

Всѣ ярмарочные храмы и часовни съ утра до вечера открыты: въ нихъ постоянно совершаются, по желанію богомольцевъ, молебныя пѣнія съ водосвященіемъ. Всякій, пріѣзжая на ярмарку, считаетъ своимъ долгомъ поклониться мѣстнымъ святынямъ.

Церкви иновѣрческія.

Для удовлетворенія духовныхъ нуждъ пріѣзжающихъ во множествѣ на ярмарку иновѣрцевъ находятся церкви, выстроенныя внѣ гостиннаго двора, за Бетанкуровскимъ каналомъ, на двухъ концахъ улицы между Сибирскими корпусами:

Армяно-Григоріанская—на западной сторонѣ ярмарки, построенная около 1828 г. на счетъ казны, вмѣсто существовавшей деревянной церкви.

Мечеть (татарская)—каменное зданіе на Магометанской площади, на востокъ отъ гостиннаго двора.

II. Сооруженія.

Г л а в н ы й д о м ъ .

Величественный Главный домъ (Видъ въ особомъ приложеніи) на ярмаркѣ принадлежитъ къ сооруженіямъ позднѣйшаго времени и отличается красотой архитектуры и удобствомъ расположенія.

Въ 80 годахъ старый Главный домъ, устроенный Бетанкуромъ, далъ въ стѣнахъ трещины. Командированные для осмотра техники Министрства Внутреннихъ дѣлъ въ 1885 и 1886 г. признали, что трещины въ стѣнахъ Главнаго дома представляютъ большую опасность и требуютъ значительнаго и неотложнаго ремонта. Почему г. Губернаторомъ было возбуждено передъ Правительствомъ ходатайство объ ассигнованіи денегъ на ремонтъ Главнаго дома или же о передачѣ его въ собственность ярмарочному купечеству, которое на принятіе дома изъявило свое согласіе. Правительство нашло болѣе удобнымъ передать старое зданіе Главнаго дома въ собственность ярмарочному купечеству, на что послѣдовало 2 іюня 1888 года Высочайшее повелѣніе. Принявъ во владѣніе старый ярмарочный Главный домъ, ярмарочное купечество образовало изъ избранныхъ лицъ особую комиссію, которая, осмотрѣвъ все зданіе, признала болѣе рациональнымъ существовавшее зданіе разобрать, а на мѣсто его построить новое зданіе, сообразно условіямъ и требованіямъ настоящаго положенія ярмарки.

Постройка настоящаго Главнаго дома началась зимой 1889 года и къ ярмаркѣ 1890 года зданіе было готово. Главный домъ построенъ по проекту архитекторовъ К. В. Трейманъ, А. М. фонъ-Гогенъ, А. Г. Трамбицаго и стоилъ 676,190 рублей. Завѣдываніе технической частью по постройкѣ Главнаго дома производилъ б. ярмарочный архитекторъ Н. П. Ивановъ.

Въ новомъ Главномъ домѣ находятся: въ нижнемъ этажѣ—просторный торговый пассажъ съ множествомъ торговыхъ помѣщеній; во второмъ этажѣ—гербовая зала для ярмарочныхъ собраній и квартиры управляющаго



ОРЕНАРЬ МОСКВА

Главный Домъ.

„Соболевское Подворье“

по Московской улицѣ, близъ ярмарки
(Московское шоссе).

Номера, квартиры и торговыя бани.

Номера и квартиры заново от-
дѣланы и улучшены, съ пар-
кетными полами и прекрасной
обстановкой.

Торговыя бани номерныя и об-
щія съ душами, ваннами и дож-
дями, съ рѣчной водой и всѣ-
ми удобствами.

ярмаркой и председателя Ярмарочнаго Комитета, ярмарочная контора и канцелярія управляющаго ярмаркой, а также почтово-телеграфное отдѣленіе и др. учрежд.

Игнатьевскій ночлежный пріютъ.

Въ ярмарку 1880г. ярмарочное купечество, собравъ 35 т. руб., просило графа Игнатьева, бывшаго въ то время генераль-губернаторомъ, принять эти деньги и употребить по его усмотрѣнію. Гр. Игнатьевъ предложилъ

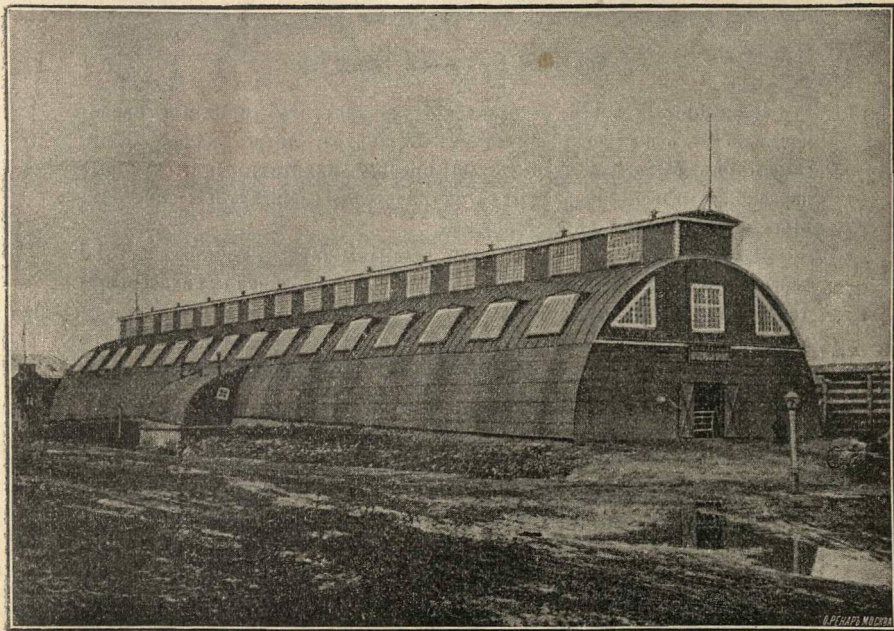

Ночлежный пріютъ гр. Н. П. Игнатьева.

устроить ночлежный пріютъ. Къ работамъ было приступлено немедленно, и къ слѣдующей ярмаркѣ (1881 г.) пріютъ былъ готовъ и открытъ 15 іюля на 9 Сибирской улицѣ.

Все зданіе построено изъ желѣза; постройка производилась на Сор-мовскомъ заводѣ, которому было заплачено 28,865 р. за однѣ желѣзныя части. Все зданіе пріюта обошлось въ 38 т. р. Съ 14 августа 1881 г. пріютъ

находится въ вѣдѣніи Ярмарочнаго Комитета и содержится на средства ярмарочнаго купечества.

Зданіе пріюта, длин. 33 саж., шир. $7\frac{1}{2}$ саж., состоитъ изъ 34 желѣзныхъ рельсовыхъ арокъ; высота зданія, считая отъ асфальтоваго пола, $3\frac{3}{4}$ саж., на верху его во всю длину сдѣланъ деревянный иллюминаторъ съ 32 окнами, изъ которыхъ 14 сдѣланы подъемными; въ крышѣ устроены 11 вентиляторовъ изъ листового желѣза съ крышками и чугунными грузами.

Зданіе ночлежнаго пріюта устроено на 528 кроватей; кровати желѣзные съ деревянной обшивкой привинчены къ полу.

Плашкоутный мостъ.

Плашкоутный мостъ, соединяющій ярмарку съ городомъ, первоначально былъ построенъ по системѣ Бетанкура, но въ началѣ 60-хъ годовъ онъ былъ перестроенъ по проекту архитекторовъ, которые нарочно, съ цѣлью ознакомленія съ устройствомъ плашкоутныхъ мостовъ, были командированы въ Петербургъ.

Этотъ мостъ, длины 229 саж., ширины 7 саж., состоитъ изъ 26 деревянныхъ судовъ (плашкоутовъ), изъ нихъ 20 линейныхъ плашкоутовъ, 4 выводныхъ, 1 запасный и 1 съ караулкой.

Продолженіемъ Плашкоутнаго моста служитъ затонный мостъ (свайный) черезъ затонъ р. Оки; длина этого моста 145 с. и ширина—8 саж.

Ярмарочная больница.

Въ 1844 году на ярмаркѣ (Московское шоссе, противъ Макарьевской части) выстроено зданіе купеческой больницы на средства Высочайше пожалованныя и собранныя съ купечества на этотъ предметъ въ 1836 и 1837 гг. Больница эта до 1889 года находилась въ вѣдѣніи казны и на содержаніе ея ежегодно отпускались Правительствомъ деньги, которыя и расходовались ярмарочной конторой. Больница устроена на 30 кроватей, но въ случаѣ большого наплыва ставятся добавочныя кровати. Лѣченіе въ больницѣ бесплатное; на излѣченіе принимаются все больные съ ярмарки. Для заразныхъ больныхъ при больницѣ, во дворѣ, устроенъ особый деревянный барагъ. На время ярмарки въ больницѣ помѣщается особо командированный врачъ.

Столовая и чайныя.

Въ 1871 г., по случаю появленія въ Нижегородской и смежныхъ съ нею губерніяхъ холерной эпидеміи, комитетомъ общественнаго

здравія въ числѣ разныхъ мѣропріятій по прекращенію этой эпидеміи были устроены, между прочимъ, въ Нижегородской ярмаркѣ общественныя кухни и чайныя, гдѣ приходящіе могли бы имѣть горячую пищу изъ свѣжихъ продуктовъ по дешевымъ цѣнамъ, отъ 3—5 коп. за блюдо и по 3 коп. за чай съ челобѣка. По прекращеніи холеры, въ виду той громадной пользы, какую принесли дешевыя народныя столовыя и чайныя въ 1871 г., эти заведенія стали открываться во время ярмарки съ 1872 г. ежегодно. А такъ какъ собираемыхъ денегъ на покрытіе расходовъ по содержанію столовыхъ и чайныхъ было недостаточно, то ярмарочное купечество, принявъ во вниманіе несомнѣнную, существенную пользу, какую эти учрежденія приносятъ бѣдному рабочему ярмарочному населенію, рѣшило на устройство столовыхъ и чайныхъ отпускать ежегодно 1500 руб.

П а с с а ж и.

I. **Пассажд дѣтскихъ пріютовъ** находится (на планѣ 19) на ярмаркѣ противъ театра, на каналѣ, устроенъ въ 1887 г. по инициативѣ Губернатора Н. М. Баранова, для обезпеченія Нижегородскихъ дѣтскихъ пріютовъ вѣрнымъ доходомъ. Длина пассажа отъ одного берега канала до другого 42 сажени, ширина 8 саж. 2 арш. и высота отъ пола до потолка 4 саж. Зданіе устроено на насыпи и каменныхъ фундаментахъ; боковыя стѣны и крыша изъ желѣза съ подшивкою для уменьшенія въ зданіи духоты и жара, а также для устройства въ стѣнахъ и крышѣ вентиляцій. Лавочки въ пассажѣ расположены въ три ряда: два ряда вдоль боковыхъ стѣнъ и одинъ рядъ, съ перерывами, посрединѣ зданія, въ видѣ отдѣльныхъ кіосковъ. Всѣхъ лавочекъ въ пассажѣ 90, цѣною отъ 140 до 175 руб. Чистый доходъ отъ сдачи помѣщеній поступаетъ въ пользу Нижегородскихъ дѣтскихъ пріютовъ.

II. **Пассажи Рѣчного училища** находятся (на планѣ 20) на площади между зеркальнымъ рядомъ и гостиницей Бубнова, по направленію отъ Александрo-Невской улицы и Царской. Пассажи Рѣчного училища деревянные, выстроены на ярмаркѣ въ 1890 г. Чистый доходъ съ нихъ поступаетъ на содержаніе Нижегородскаго Рѣчного училища.

Электрическое освѣщеніе.

На Нижегородской ярмаркѣ электрическое освѣщеніе устроено въ 1885 году лейтенантомъ Н. В. Рюминымъ, при чемъ съ перваго-же года была освѣщена нижегородская кустарно-промышленная и сельско-хозяйственная выставка, Главный домъ, часть магазиновъ и бульваръ. Въ

настоящее время образовалась компания нижегородского товарищества электрическаго освѣщенія „Н. В. Рюминъ, Добровъ и Наболецъ и братья Каменскіе“. Станція электрическаго освѣщенія помѣщается (на планѣ 21) на Нижегородской ярмаркѣ у Ирбитскаго моста; при ней устроены помѣщенія для всѣхъ служащихъ во время дѣйствія.

При широкомъ развитіи въ послѣдніе годы электрическаго освѣщенія въ зданіяхъ и торговыхъ помѣщеній ярмарки, самая ярмарка до сихъ поръ на улицахъ освѣщалась керосиновыми фонарями.

Ярмарочный театръ.

Ярмарочный театръ, принадлежащій г-ну Фигнеръ (на планѣ 22), своими размѣрами далеко превосходитъ старый городской; въ немъ 2 яруса

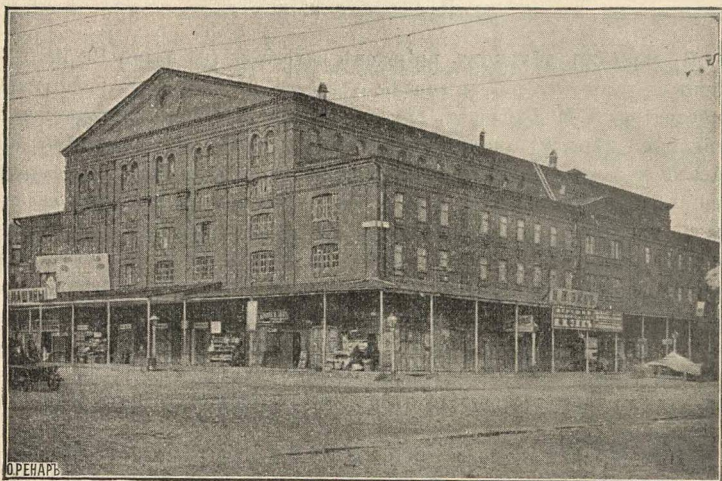

Ярмарочный театръ.

ложь, бенуаръ—20 ложь и 2 литерныхъ, бельэтажъ—29 и 2 литерныхъ, балконъ, составляющій третій ярусъ, имѣеть 460 номерованныхъ мѣсть и галерея (4-й ярусъ)—467 мѣсть; въ партеръ 11 рядовъ кресель—263 №-ра и стульевъ вмѣстѣ съ мѣстами за стульями 226 №-въ. Въ театрѣ всѣхъ выходовъ 8, считая въ томъ числѣ губернаторскій и выходы со сцены. На случай пожара въ театрѣ устроено 2 запасныхъ бака съ водой, каждый въ 500 ведеръ; въ три верхніе яруса проведены трубы съ водой и краны; кромѣ того, изъ галереи устроены, исключи-

тельно на случай пожара, 2 запасныхъ выхода на крышу, откуда можно спуститься на площадь по особо устроеннымъ наружнымъ чугуннымъ лѣстницамъ.

Съ переходомъ во владѣніе ярмарочнаго театра г-ну Фигнеръ, внѣшній видъ театра, послѣ ремонта 1895 г., принялъ болѣе приглядный видъ.

Личный составъ служащихъ въ административныхъ и коммерческихъ учрежденіяхъ Нижегородской ярмарки. *)

Начальникъ Нижегородской губерніи и Управляющій Нижегородскою ярмаркою генераль-лейтенантъ **Николай Михайловичъ Барановъ**.

Время приѣма: отъ 8 до 11 часовъ утра, по экстреннымъ дѣламъ во всякое время дня и ночи (Главный домъ).

Съ 1-го Іюля 1895 г. по 1-е Іюля 1896 г. на ярмаркѣ учреждена усиленная охрана, въ районъ которой входятъ слѣдующія мѣстности: г. Нижній-Новгородъ, Горбатовскій, Балахнинскій, Нижегородскій и Семеновскій уѣзды. На ярмарку ежегодно командируется Высочайшей властію Начальникъ Нижегородской губерніи съ особымъ полномочіемъ.

Ярмарочное Полицейское Управление.

И. д. Помощника Полицеймейстера, коллежскій совѣтникъ **Иванъ Егоровичъ Носткинъ**. Секретарь, коллежскій регистраторъ **А. И. Харитинъ**. Счетный чиновникъ (и. д.), личный почетный гражданинъ **С. И. Ермановъ**.

Наружная полиція.

Завѣдывающій временною ярмарочною командою: Приставъ кадра городовыхъ, поручикъ запаса **Н. Д. Думаревскій**.

Помощники пристава, завѣдывающіе участками:

1-го уч. кол. рег. **В. П. Назанцевъ**. 2-го уч. кол. секр. **Н. К. Лебедевъ**. 3-го уч. неим. ч. **К. В. Городецкій**. 4-го уч. **В. Г. Старцевъ**. 5-го уч. кол. рег. **Д. Д. Мухановъ**. 6-го уч. губ. секр. **А. В. Любимовъ**. 7-го уч. губ. секр. **И. Я. Пузыревскій**.

Смотритель ярмарочной гауптвахты **В. Я. Зевене**.

*) Свѣдѣнія ярмарки 1895 г.

Ярмарочная контора

во время ярмарки помѣщается въ Главномъ домѣ, а въ остальное время— въ Н.-Новгородѣ, на Большой Покровкѣ, д. Мокѣва.

Управляющей—надв. сов. Никол. Лукичъ Рожественскій. Секретарь— кол. асс. Михаилъ Александровичъ Райновскій. Казначей—кол. асс. Фелиціанъ Леопольдовичъ Падеревскій. Бухгалтеръ—кол. рег. Иванъ Ивановичъ Вишнева. Ярмар. архитекторъ Ал-ндръ Ив. Ширшовъ.
(Всѣ въ главномъ домѣ.)

Состоящіе при Конторѣ ярмарочные надзиратели:

1 кварт. Ник. Ав. Пушковъ (онъ же и завѣд. караульной командой).

Въ зданіи гауптвахты.

2 кварт. Вл. Вл. Нлимоснскій (Спасская ул., № 5). 3 кварт. Ив. Вас. Покровскій (флигель при номер. Михѣва). 4 кварт. Мих. Егоров. Носткинъ (д. Куманина, пр. пасс. Рѣчн. уч.) 5 кварт. Ив. Всев. Знаменскій (Оренб. ул., д. Девнина).

Примчаніе. Въ составъ *перваго квартала* входитъ часть Гостиннаго двора, начиная отъ берега затона р. Оки до 2 Сибирской ул.; въ составъ *второго кварт.*—остальная часть Гостиннаго двора отъ Сибирской ул. до канала за соборомъ; въ составъ *третьяго кварт.*—часть ярмарки по правую сторону Гостиннаго двора, начиная отъ канала до Макарьевской части и Гордѣвки, и Пески; въ составъ *четвертаго*—часть ярмарки по лѣвую сторону Гостиннаго двора, начиная отъ канала до Нижегородск. ул., и Самокатныя площади; въ составъ *пятаго*—мѣстность отъ Нижегород. ул. до р. Волги, въ томъ числѣ и вся Сибирская пристань.

Рѣчная полиція.

Канцелярія—Почаинская ул., д. Рѣчного училища, лѣтомъ на пристани.

Начальникъ—капит. по адмиралтейству Пав. Ал-сѣв. Ресинъ (пристань Рѣчной полиціи). Письмоводитель—Вас. Ник. Сахаровъ (пристань Рѣчной полиціи). Участковые надзиратели: Гребновскаго участка Ив. Вас. Осиповъ; Петербургскаго—Каз. Ксав. Жуновскій; Борскаго—Герас. Кондрат. Елизаровъ; Сормовскаго—Исаакъ Каллистр. Воронцовъ; Молитовскаго—Пав. Ив. Протасовъ.

Окружный Судъ.

На время ярмарки командировуются:

Товарищъ прокурора Ниж. Окружн. Суд.—н. с. Петръ Ник. Петровъ. Судебный слѣдователь—А. В. Верещагинъ, зданіе гауптвахты. Мировой судья 7 участка Нижег. Мироваго Округа—Констант. Ефим. Ромашевъ, камера—Бетангуровская набережная, въ Караванъ-Сараѣ.

Отдѣленіе Нижегородской Казенной Палаты.

(Главный домъ.)

Начальникъ Отдѣленія—ст. сов. Евст. Альберт. Стокальскій. Для выдачи торговыхъ документовъ—надв. сов. Ал-ндръ Ал-ндр. Резницкій. Для приѣма заявленій—кол. рег. Ник. Ефим. Лебединскій. Для повѣрки торговыхъ документовъ: 1) Податн. инспект. 1-го Нижегород. участка—надв. сов. Ал-ндръ Петр. Ушаковъ; 2) и. д. податн. инспект. 2-го Нижегород. участка—колл. секр. Анатолій Ив. Ивановъ; 3) и. д. податн. инсп. Семеновскаго уѣзда—колл. секр. Иванъ Адольф. Штурмъ-де-Штремъ.

Б а н к и.

Правленіе Сибирскаго Торгов. Банка, Гостин. дв. 3 и 4 лин. № 11 и 12.

(Екатеринбургъ, Пермской губ., собственный домъ.)

Правленіе Московск. Торг. Банка, Гост. дв., 17 и 18 лин., №№ 11, 12 и 13.

(Москва, Ильинка, свой домъ.)

Московское Торгово-промышл. Товарищ., 17 и 18 лин., № 14.

(Москва, Ильинка, свой домъ.)

Московскій Нупеч. Банкъ.—Гостин. дворъ, 19 и 20 лин., №№ 1, 2 и 3.

(Москва, Ильинка, свой домъ.)

Назанск. Нуп. Банкъ., Гост. дворъ, Больш. Овощный рядъ, лавка А. С. Александрова, лит. Д., № 42, 43 и лит. Е., № 37 и 38.

Волжско-Намскій Номмерч. Банкъ., Александро-Невская ул., противъ Пассажа Рѣчного училища.

(Н.-Новгородъ, Нижній Базаръ, д. Бугрова).

Нижегородское Отдѣленіе Государствен. Банка., Главный домъ.

(Н.-Новгородъ, Осипная улица, собственный домъ.)

Московское Отдѣленіе С.-Петербург. Азовскаго Номмерческаго Банка, Гост. дворъ, 13 и 14 лин., лавка Бломеріуса, № 33.

(Москва.)

Почта и телеграфъ.

(Въ Главномъ домъ.)

Приемъ простой корреспонденціи съ 8 часовъ утра до 8 час. вечера, денежной—съ 8 ч. утра до 2 час. дня, депешъ—во всякое время дня и ночи.

Врачебно-полицейскій комитетъ.

Предсѣдатель—Губернскій Врачебный Инспекторъ, д. с. с. Ив. Сем. Ершовъ (Главный домъ).

Санитарный врачъ—Ник. Ник. Смирновъ. Нижегородскій городской врачъ—Вл. Дм. Покровскій. Завѣдывающіе: 1) купеческой больницей—врачи Фед. Ал-ндр. Гриневскій и Вл. Ал-ксѣев. Пановъ; 2) бесплатной лѣчебницей—Ник. Ив. Коробовъ и Констант. Алек. Соколовъ; 3) женской больницей—Ал-свѣй Ал-ндр. Чагинъ; 4) сборнымъ пунктомъ № 1—Ал-свѣй Вл. Быстровъ. Старшій губерн. ветеринар.—врачъ Карлъ Васильевичъ Мэль. Дѣлопроизвод.—тит. сов. Вас. Ал-ндров. Сапфирскій.

Ярмарочный биржевой комитетъ.

(Главный домъ.)

Предсѣдатель—мануфактуръ совѣтникъ, Москов. 1-й гильд. куп. Савва Тимофеевичъ Морозовъ (Главный домъ).

С т а р ш и н ы :

Ростовскій 2 гильдіи купецъ, кол. асс. Андрей Александр. Титовъ (15 лин. № 4, 5 и 6). Потом. почет. гражд. Сергѣй Леонтьев. Саласкинъ (Пески, Сиб. желѣзный рядъ). Валковскій купецъ Александръ Ив. Вагуринъ (1 Сибирская ул., домъ Саввы Морозова).

Кандидаты къ старшинамъ:

Нижегородскій 1 гил. купецъ Дм. Мих. Бурмистровъ (6 лин., №№ 34, 35). Потомственный почетный гражданинъ Мих. Мих. Зензиновъ (Главн. площадь, №№ 59 и 60).

Старшій биржевой манлеръ:

Московскій 2 гильд. купецъ Эрнестъ Яковлевичъ Цоппи (Китайская лин., лавка №№ 26/31 и 27/33).

Дѣлопроизводитель Комитета кол. рег. Николай Петровичъ Нолосовскій (при Ярмарочномъ Комитетѣ).

Состоящіе при Комитетѣ ярмарочные биржевые манлера:

Вас. Ив. Лельновъ, Вас. Сем. Скороходовъ, Ал. Сем. Скороходовъ, Вл. Фед. Еажановъ, Вас. Сем. Морозовъ, Ильясъ Файзул-

линь Бултачѣвъ, Матвѣй Захаровичъ **Шахмаровъ**, Викт. Агапитов. **Эларовъ**, Карль Осипов. **Перлинъ**, Ал. Андр. **Налининъ**, Галактионъ **Ив. Хохловъ**, Габадуль **Ярослановъ**.

Ярмарочный комитетъ.

(Въ Главномъ домѣ.)

Предсѣдатель—мануфакт. совѣтникъ, Москов. 1-й гильд. куп., Савва Тимофеевичъ **Морозовъ**. Члены: Управляющій ярмарочной конторою—надв. сов. Николай Лукичъ **Роженственскій**. Нижегородскій городской голова, баронъ Дмитрій Николаевичъ **Дельвигъ**. Московскій 2 гильд. купецъ **Петръ Мих. Малашниковъ** (Главн. площадь, часовая лин., №№ 24, 25). Московскій 1 гильд. купецъ **Гаврилъ Гавриловичъ Норниловъ** (12 лин., №№ 18 и 19). Потомственный почетный гражданинъ **Ив. Кондрат. Поляновъ** (Мануфактур. лин., магазинъ **Викула Морозова**).—Кандидатъ къ старшинамъ—Московскій 1-й гил. куп. **Иванъ Александровичъ Козловъ** (8 лин., №№ 83 и 84). Дѣлопроизводитель Комитета **Ник. Петров. Колосовскій** (при Комитетѣ).

Состоящіе на службѣ при Ярмар. Комитетѣ:

Ярмарочный санитарный врачъ ст. сов. **Ник. Ник. Смирновъ** (Главный домъ). Техникъ Ярмар. Комитета гражд. инженеръ **А. Р. Станевичъ** (Главный домъ). Завѣдующ. ярм. хозяйственною частью **И. И. Ушаковъ** (Ярмарочн. хозяйствен. контора). Завѣдующ. мостовыми работами—горный инженеръ **Ник. Ив. Поповъ** (7 лин., лавка № 51).

Персидскій консулъ **Мирза-Сеидъ—Мохамедъ Ханъ**.

Нотаріальныя конторы.

Олигера Ал-ндр. Вас.—Театральная площадь, лавка **Е. П. Кривицкой** и **А. П. Горевой**, № 28. **Иванова Плат. Памфил.**—Театрал. площ., № 30. **Аванасьева Ильи Аванасьев.**—Театральная площадь, лавка **Базанскихъ**, № 34. **Терновскаго Вл. Вл.**, колл. рег.—Театральная площ., лавка **Кульчицкаго**, № 26.

А п т е к и.

Н. И. Колбергъ, на ярмаркѣ, въ Главномъ домѣ.

Кречманъ, на ярмаркѣ, Алекс.-Невск. ул., ряд. съ Отд. Волж.-Кам. Банка.

И. Ф. Реммеръ, Обводный каналъ, д. Вялова, близъ Мыльнаго ряда.

Шугамъ, подъ управл. **А. Хр. Розенбергъ**, Нижегород. ул., №№ Муратовой.

Списокъ врачей, практикующихъ на Нижегородской ярмаркѣ.

Е. И. Бродская,—женщина врачъ (номера Голованова, уголъ Нижегородской улицы и Театральной площади). **Е. И. Вечтомовъ** (Старая Театральная гостинница Ермолаева, на Нижегородской ул). **С. Т. Глиманъ** (номера Наумова, на Нижегородской улицѣ). **С. Я. Елпатьевскій** (Московское подворье, № 7, рядомъ съ театромъ). **В. П. Лобановъ** (Старые соборные номера, № 20). **С. Я. Надельманъ** (Сибирскіе номера, уголъ Театральной площади и Нижегородской улицы). **Д. Э. Рѣшетиллс**—докторъ-медицины (Царская улица, номера Бубнова). **Г. I. Родзевичъ** (Нижегородская улица, прямо съ моста, д. Ермолаева, номера И. Г. Хвальковского, № 4-й). **А. П. Сколозубовъ** (номера „Россія“ противъ театра). **Г. Ф. Улинскій** (номера Васильевой, противъ Биржи, входъ съ Александро-Невской улицы). **А. Н. Цвѣтковъ** (номера Михѣева, противъ бывшей гостинницы Барбатенко). **А. А. Чагинъ** (ярмарочная сифилитическая больница, близъ Самоката). **А. И. Шапиро** (номера Сухарева, на углу Нижегородской и 3-й Сибирской). **В. С. Ясинскій** (Волжско-Бамское подворье, № 6, уголъ канала и Фотогр. лин.)

Б а н и.

Звѣрева—Азіатскій переулокъ, а также уголъ Оренбургской и Уральской улицъ. **Нанатова**—уголъ 3 Сибирск. и Саратовск. ул. **Мереханова**—Самокатск. площ., у Мещер. озера. **Нанатова**—Ново-Самокатская площадь. **Мереханова**,—Ново-Самокатская площадь. **Нанатова**, наслѣд. **Нанатова**, **Нанатовой**, **Ночетовой**, **Серебрениковой**—въ дуровой части ярмарки за Бетанкур. каналомъ.

ДОПОЛНИТЕЛЬНЫЯ СВѢДѢНІЯ.

Зубные врачи, практикующіе въ Н.-Новгородѣ.

Бессартъ Л. М., Осыпная, д. Чеснокова.
Вольтеръ А. А., Б. Покровка, д. Пальцевыхъ.
Лапина С., уг. Б. Покровки и Осыпной, д. Будиловыхъ.
Меттусъ-Панфилова Л. И., Б. Покровка, д. Приспѣшникова.
Панфиловъ Н. С., Б. Покровка, д. Приспѣшникова.
Моржова М. П., Б. Покровка, д. Чеснокова, во дворѣ.
Степановъ С. С., у церкви Женъ-Мироносицъ, соб. домъ.

Акушерки въ Нижнемъ-Новгородѣ.

Алмазова Анна Васильевна, Старо-Солдатскій пер., собств. домъ.
Андреева Вѣра Николаевна, Петропавловская ул., домъ Добросраковой.
Браво Клавдія Степановна, Ошара, д. Ильинскаго, противъ Чернаго пруда.

Васильева Ольга Ѳеодоровна, Алексѣевская улица, домъ Ермолаева.
Вознесенская Марья Васильевна, Петропавловская ул., собств. домъ.
Гейднеръ Дарья Андреевна, Большая Солдатская, д. Даниловой.
Ефимовы Елизавета, Татьяна и Александра Филипповны, Мартыновская ул., д. Колесницкой.

Югансонъ Юлія Антоновна, Новый Солдатскій пер., собств. домъ.
Юрданская Наталья Васильевна, Ошара, д. Поддымникова.
Кожина Вѣра Исаевна, Варварка, д. Голиковыхъ.
Красовская Ольга Александровна, Ошара, д. Михайлова.
Любовникова Александра Александровна, Тихановская ул., домъ Ѳеодоровой.

Мокшанская Капитолина Николаевна, Большая Солдатская, Маринское Родовспомогательное заведеніе, кв. старшей акушерки.

Николаева Ядвига Захаровна, Провіантская ул., д. Богоявленскаго.
Островская Фаина Васильевна, Дворянская ул., д. Покровскаго.
Пауль Александра Леонтьевна, Канавино, Крюковскій переулокъ, д. Костылева.

Розенбергъ Этта Берковна, Варварка, д. Успенскаго.
Ростовцева Надежда Петровна (городск. акушерка), уг. Мистровской и Варварки, домъ Михалкина.

Ругина Ольга Павловна, Канавино, Елизаветинская улица, домъ Тихомирова.

Румянцева Надежда Емельяновна, Полевая улица, д. Аверина № 36.
Руновская Наталья Ѳеодоровна, Тихій переулокъ, д. Анисимовой.
Руновская Анна Ѳеодоровна (Реаторская по мужу), Петропавловская ул., домъ Брылина.

Русинова Екатерина Трофимовна, Б. Покровка, д. Чеснокова.
Соболева Екатерина Николаевна, Мартыновская ул., зданіе женск. отд. губерн. земск. больницы.

Стригалева Марья Алексѣевна, Осыпная ул., д. Скворцова, противъ Чернаго пруда.

Сѣверова Елизавета Александровна, Канавино, д. бр. Каменскихъ.
Флоренская Раиса Дмитриевна, Полевая ул., домъ священника Колесницкаго.

Фонъ-Людвигъ Лидія Христофоровна, Большая Солдатская, зданіе Маринскаго Родовспомогательнаго заведенія, квартира младшей акушерки.

Хрѣновская Элеонора Викентьевна, Б. Покровка, д. Чеснокова-Кудрашева, во дворѣ.

Шейкманъ, Дворянская ул., д. Лопухова.

Противопожарныя средства Нижегородской Рѣчной полиціи.

Три пожарныхъ баркаса:

„*Мининъ*“, двухъ винтовой, по палубѣ 60', между перпендикулярами 67'4", крайняя ширина 10'. Въ немъ 2 машины по 12 номинальныхъ силъ, съ двумя пожарными помпами и паровою донкою „Камерона“ 8 силъ.

„*Графъ Кутайсовъ*“, двухъ-винтовой, длиною по палубѣ 59'сс., между перпендикулярами 57'", крайняя ширина 8'5', съ двумя паровыми машинами по 6 номин. силъ каждая, съ паровою донкою „Камерона“ 8 силъ.

„*Князь Пожарскій*“, винтовой, длиною 60', шириною 9', машина 12 номинальныхъ силъ, двѣ пожарныя донки въ 4 и 8 силъ.

Катеръ „*Птичка*“, винтовой, длиною по палубѣ 44'6", между перпендикулярами 42'8", крайняя ширина 7'10", машина 8 номинальныхъ силъ, съ пожарною донкою „Камерона“ 8 силъ.

Пожарные сигналы г. Нижняго-Новгорода.



Новый городской театр.

Новый городской каменный театр (Видъ въ особомъ приложеніи) строится по проекту профессора архитектуры В. А. Шретера городскимъ архитекторомъ, гражданскимъ инженеромъ Павломъ Петровичемъ Малиновскимъ, принявшимъ на себя завѣдываніе работами, конструированіе и разработку архитектурныхъ деталей на мѣстѣ.

Стиль зданія—смѣшанный итальянскій „Ренесансъ“.

По наружному виду театръ производитъ очень пріятное впечатлѣніе расположеніемъ массъ зданія и тщательной обработкой деталей.

Площадь, занимаемая зданіемъ театра, равняется 350 кв. саж., изъ коихъ половина приходится на долю сцены и служебныхъ помѣщеній, а другая собственно предназначена для зрителей (зрительный залъ, буфеты, фойе и пр.).

Покрываетъ театръ оцинкованнымъ желѣзомъ завода „Славянинъ“ въ Нижнемъ; изъ этого же желѣза приготовлены и водопроводныя трубы, пропущенныя спереди фасада внутри стѣнъ.

Зданіе снабжено главнымъ центральнымъ входомъ въ главный вестибюль, изъ коего зритель можетъ попасть непосредственно въ партеръ, а по боковымъ лѣстницамъ вестибюля и въ бельэтажъ.

Для амфитеатра имѣются также двѣ специально устроенныхъ по бокамъ театра лѣстницы съ отдѣльными входами, симметрично съ которыми здѣсь же расположены боковые пожарные выходы изъ зрительнаго зала.

Литерныя ложи снабжены отдѣльными подъѣздами, съ особыми лѣстницами.

Помѣщеніе сцены и артистовъ имѣетъ свои двѣ лѣстницы.

Всего лѣстницъ 8, а пожарныхъ выходовъ 11; если-же принять во вниманіе, что театръ выстроенъ изъ камня и желѣза и снабженъ водопроводомъ, могущимъ подавать массу воды (на сценѣ дождь), то въ пожарномъ отношеніи театръ вполне обезпеченъ.

Размѣръ сцены—6,33 саж. въ глубину и 10 саж. въ ширину (у рампы 5,33). Сцена снабжена всеми новѣйшими приспособленіями—подъемными и опускаемыми декораціями, двойнымъ трюмомъ и пр.

Декораціи, кулисы и передній занавѣсъ написаны класнымъ художникомъ г. Маловымъ.

Самый зрительный залъ—3-хъ ярусный: 1) партеръ: 18 ложъ (на 4 мѣста каждая), изъ коихъ 2 литерныхъ на 6 мѣстъ, и до 320 креселъ; 2) бель-этажъ: 19 ложъ на 6 мѣстъ каждая и двѣ литерныя и 3) амфитеатръ на 480 мѣстъ. Всего театръ можетъ вмѣстить до 1000 зрителей.

Внутренность театра будетъ богато отдѣлана лѣпными и штукатурными украшениями и изящно меблирована.

Нужно отдать полную справедливость автору проекта, что мѣста расположены очень хорошо, что вопроса о выборѣ того или другого № мѣста, особенно въ амфитеатрѣ, не можетъ быть и рѣчи—все одинаково хорошо.

Къ услугамъ публики два фойе, расположенные въ бель-этажѣ и амфитеатрѣ, 2 буфета, особая курительная комната и балконы, служащіе лѣтомъ въ качествѣ тѣхъ же фойе, а на случай пожара спасательнымъ средствомъ.

Отопленіе театра паро-водо-духовое, вентиляція электро-термическая, съ расчетомъ на охлажденіе воздуха въ верхнихъ рядахъ амфитеатра до 18° R въ концѣ актовъ.

Отопленіе устроено фирмой „В. Залѣвскій и К^о.“ въ Москвѣ.

Освѣщеніе театра предполагается электрическое—лампочками накаливанія, при чемъ для сцены будутъ сдѣланы различные приспособленія для свѣтовыхъ эффектовъ.

Къ каменнымъ работамъ по постройкѣ театра приступлено 18 іюля 1894 года.

Театръ строится на средства Правительства и города.

Во время печатанія „Иллюстрированнаго Путеводителя“ произошли нѣкоторыя перемѣны:

1) Нижегородское Духовное Попечительство изъ зданія Духовной Консисторіи переведено на Малую Печерку, д. Попечительства, рядомъ съ Макарьевской Богадѣльней.

2) Съ 1-го октября 1895 г. ночныя дежурства врачей, учрежденныя Обществомъ охраненія народнаго здравія, съ Ново-Базарной площади переведены въ домъ Трудолюбія имени Михаила и Любви Рукавишниковыхъ, на углу Мистровской и Варварской улицъ. Требовать врачей можно съ 12 ч. и до 7 ч. утра и по телефону № 257.

3) Нѣкоторые изъ служащихъ въ различныхъ учрежденіяхъ получили повышенія въ чинахъ, а нѣкоторые перемѣнили свои квартиры, что не представляется возможнымъ постоянно исправлять.

PLAN DE NIJNI-NOVGOROD

(haut de la ville).

Composé par B. J. Vinogradoff.

EXPLICATION DES SIGNES.

- A. Place de la Cathédrale.
- B. " Blagovetchenskaïa.
- V. " du Séminaire.
- G. " du Théâtre.
- L. " Neuve.
- E. " Ocharskaïa.
- Ж. " Kovalikhinskaïa.
- З. Marché Muinty.
- И. Place Ostroïnaïa.
- I. Le marché (friferie).
- K. Place Sofronoff.
- J. L'étang Noir.

- M. Place Novo-Sennaïa.
- H. " Staro-Sennaïa.
- O. " du monastère.

- 1. Cathédrale Spasso-Préobrajensky.
- 2. " Arkhanguelsky.
- 3. " Ouspensky.
- 4. " Blagovetchensky.
- 5. Eglise St. Alexis.
- 6. St. Siméon (Stylite).
- 7. " Sritenskaïa.
- 8. " du Séminaire.
- 9. " Guorguievskaja.
- 10. " Krestovaïa.
- 11. " Nikolaevskaïa.
- 12. " Varvarinskaïa.
- 13. " Skorbiassenskaïa.
- 14. " Troitzkaïa (v. Posadskaïa).
- 15. " Doukhovskaïa.
- 16. " Pétropavlovskaïa.

- 17. Eglise des trois Prélats.
- 18. " Pokrovskaïa.
- 19. " Mironossitzkaïa.
- 20. " Voznesenskaïa.
- 21. " Ilińskaïa.
- 22. " Kazanskaïa.
- 23. " Protitschenskaïa.
- 24. " Nicolaïka.
- 25. " Givonosnovskaïa.
- 26. " Troitzkaïa (n. Posadskaïa).
- 27. " Kozmodonianskaïa.
- 28. " Ouspenskaïa.
- 29. " Serguievskaja.
- 30. " Pokhvalinskaïa.
- 31. " Odigitrievskaïa.
- 32. " (du faubourg) Preiltetschenskaïa.
- 33. " Rojdestvenskaïa.
- 34. " Voskressenskaïa.
- 35. Corps des cadets (du comte Araktschéeff).
- 36. Gymnase.
- 37. Institut de l'empereur Alexandre II.
- 38. Séminaire.
- 39. Logis commun des séminaristes.
- 40. Asile Makarievkaïa, asile des enfants et école des métiers (Koutlitsinsky).
- 41. Asile des enfants n-ro 2.
- 42. Institut Marinsky.
- 43. Gymnase de jeunes filles (Marinsky).
- 44. Ecole diocésaine de jeunes filles.
- 45. " réelle Vladimirskaïe.
- 46. Ecole.
- 47. " du clergé (Serguievsky).
- 48. " de navigation et musée Pétroff.
- 49. 1-r asile des enfants.
- 50. Asile des vieillards (Mininsky).
- 51. " (Alexandrofsky).
- 52. Etablissement des femmes en couche et asile des vieillards (Alexandrofsky).
- 53. Asile des enfants (Koutaïsovsky).
- 54. Logis commun de la confrérie s-ts Kirille et Mefodi.
- 55. Maison d'industrie, fondée aux noms de Michel et Lioubow Ronkavichnikoff.
- 56. Asile de la noblesse pour les vieillards.
- 57. " des enfants (Koptieff).
- 58. " vieillards (du zemstvo).
- 59. Succursale de l'asile du zemstvo.
- 60. L'administration du zemstvo.
- 61. " " du district.
- 62. Asile de nuit Bongroff.
- 63. Maison des veuves (Bongroff et Blinoff).
- 64. Asile des enfants fondé au nom des Blinoff.
- 65. Moulin à farine Bachkroff.
- 66. " Degtiareff.
- 67. Usine mécanique de la compagnie Dobroff et Nabgoltz.
- 68. " Kourbatoff.
- 69. Eglise luthérienne.
- 70. Cimetière luthérien.
- 71. Eglise catholique.
- 72. Synagogue.
- 73. Manège militaire.
- 74. L'ancienne pompe.
- 75. La nouvelle pompe pour les conduits hydrauliques.

- I. Maison du gouverneur.
- II. L'administration du gouvernement.
- III. Arsenal.
- IV. Les casernes rouges.
- V. Bureau de postes n-o 1.
- VI. L'ancien théâtre.
- VII. L'administration magistrale.
- VIII. Le nouveau théâtre.
- IX. " palais de justice.
- X. Succursale de la banque impériale.
- XI. Prisons n-o 1.
- XII. " n-o 2.
- XIII. Bureau des arranges.
- XIV. Club de la noblesse.
- XV. Consistoire.
- XVI. Administration des domaines de l'état.
- XVII. Le grand marché.

ПЛАНЪ НИЖНЯГО-НОВГОРОДА

(нагорной главной части).

Составилъ В. И. Виноградовъ.

ОБЪЯСНЕНИЕ ЗНАКОВЪ.

- A. Соборная площадь.
- B. Благовещенская площадь.
- V. Семинарская площадь.
- G. Театральная площадь.
- L. Новая площадь.
- E. Ошарская площадь.
- Ж. Ковалихинская площадь.
- З. Мытный торговый дворъ.
- И. Острожная площадь.
- I. Токучий рынокъ.
- K. Софроновская площадь.
- J. Черный прудъ.
- M. Ново-сѣнная площадь.
- H. Старо-сѣнная площадь.
- O. Монастырская площадь.

- 1. Кафедральный Спасо-Преображенский соборъ.
- 2. Архангельский соборъ.
- 3. Успенский соборъ.
- 4. Благовещенский соборъ.
- 5. Церковь Алексія митрополита.
- 6. " Симеона Столпника.
- 7. " Срѣтенская (Тихоновская).
- 8. " Семинарская св. Иоанна Дамаскина.
- 9. " Георгіевская.
- 10. " Крестовая при архиерейскомъ домѣ.
- 11. " Николаевская (верхне-посадская).
- 12. " Варваринская.
- 13. " Скорбиенская (при губернской больницѣ).
- 14. " Троицкая (верхне-посадская).
- 15. " Лужовская (едимовичская).
- 16. " Петропавловская (кладбищенская).
- 17. " Трехсвятительская.
- 18. " Покровская.
- 19. " Мироносицкая.
- 20. " Вознесенская.
- 21. " Ильинская.
- 22. " Казанская.
- 23. " Предтеченская.
- 24. " Никольская (нижне-посадская).
- 25. " Живоносная.
- 26. " Троицкая (нижне-посадская).
- 27. " Козмодемьянская.
- 28. " Успенская.
- 29. " Сергіевская.
- 30. " Похвалинская.
- 31. " Одитриевская на Гребешкѣ.
- 32. " Предтеченская слободская.
- 33. " Рождественская.
- 34. " Воскресенская.
- 35. Архцеревицкій кадетскій корпусъ.
- 36. Губернская гимназія.
- 37. Институтъ императора Александра II.
- 38. Духовная семинарія.
- 39. Семинарское общежитіе.
- 40. Макарьевская богадѣльня, дѣтскій пріютъ и Кулибинскіе ремесленное училище.
- 41. Второй дѣтскій пріютъ.
- 42. Маринскій институтъ.
- 43. Маринская женская гимназія.
- 44. Епархіальное женское училище.
- 45. Реальное "Владимірское" училище.
- 46. Уѣздное училище.
- 47. Сергіевское духовное училище.
- 48. Рѣчное училище и Петровскій музей.
- 49. Первый дѣтскій пріютъ.
- 50. Мининская богадѣльня.
- 51. Александровская богадѣльня.
- 52. Родовспомогательное завед. и Александровская богадѣльня.
- 53. Кутайсовскій дѣтскій пріютъ.
- 54. Общежитіе гимназистовъ братства свв. Кирилла и Методі.
- 55. Домъ трудолюбія имени Михаила и Любови Рукавишникъ.
- 56. Дворянскій богадѣльнн пріютъ.
- 57. Коптевскій пріютъ для дѣтей.
- 58. Губернская земская богадѣльня.
- 59. Отдѣленіе губернской земской больницы.
- 60. Губернская земская управа.
- 61. Уѣздная земская управа.
- 62. Ночлежный домъ Бутрова.
- 63. Вдовій домъ Бутровыхъ и Блиновыхъ.
- 64. Дѣтскій пріютъ имени Блиновыхъ.
- 65. Мукомольная мельница Башкировыхъ.
- 66. Мукомольная мельница Дегтярева.
- 67. Механическій заводъ Товарищества Добровыхъ и Набольтз.
- 68. Механическій заводъ Курбатова.
- 69. Лютеранская кирка.
- 70. Лютеранское кладбище.
- 71. Католическій костелъ.
- 72. Еврейская синагога.
- 73. Военный манежъ.
- 74. Первоначальная водоканка.
- 75. Водоканка новаго водопровода.

- I. Губернаторскій домъ.
- II. Губернскія присутственныя мѣста.
- III. Арсеналъ.
- IV. Войскія Красныя казармы.
- V. Почтовая контора № 1.
- VI. Старый театръ.
- VII. Городская управа.
- VIII. Новый городской театръ.
- IX. Новый окружной судъ.
- X. Отдѣленіе Государственнаго банка.
- XI. Первый тюремный замокъ.
- XII. Второй тюремный замокъ.
- XIII. Уѣздная контора.
- XIV. Домъ дворянскаго собрания.
- XV. Духовная консисторія.
- XVI. Управление государственныхъ имуществъ.
- XVII. Общественныя торговые корпуса.

ЭЛЕКТРИЧЕСКІЕ
ГРАНИЦЫ ЧАСТЕЙ
ПРИСТ. ФИНИ.



Электрическая дорога. Chemin de fer électrique.
Границы частей. Limites des quartiers.
Прист. финлянд. пароход. Port des bateaux à vapeur de la compagnie finlandaise.

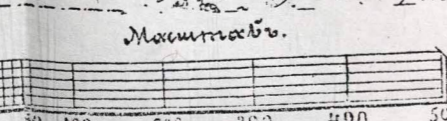

Масштабъ.
Составилъ В. И. Виноградовъ

Телефонъ №. 247.

ВЫСОЧАЙШЕ утвержденное
ТОРГОВО-ПРОМЫШЛЕННОЕ
ТОВАРИЩЕСТВО

„Александра Попова Сыновья“

ПОСТОЯННАЯ ТОРГОВЛЯ

НИЖНИЙ-НОВГОРОДЪ, Большая Покровка, домъ Братьевъ Фроловыхъ.

Въ Нижегородской ярмаркѣ:

- 1) На шоссе, противъ флачнаго моста, №№ 87—88.
- 2) Въ Нижегородскомъ Москательномъ ряду, № 3.

ТОРГОВЛЯ ЧАЯМИ

собственной развѣски подѣ казенной
 бандеролью,

производствами собственныхъ фабрикъ и заводовъ, какъ-то: тертыми на маслѣ красками, лакомъ, политурой, сургучомъ, синькой, лазурью, гильзами палиросными, а также торговля москательными, писче-бумажными, обойными, табачными, благовонными и другими товарами.

Правленіе Товарищества и главная торговля въ Москвѣ.

Отдѣленія Товарищества:

въ Томскѣ, Бухарѣ, Варшавѣ, Вильно и прочихъ городахъ
 Россійской Имперіи.

АЛЕКСАНДРОВСКИЙ ДРОЖЖЕВО-ВИНОКУРЕННЫЙ ЗАВОДЪ

Товарищества подъ фирмою

„Н-ца В. А. Соболева и Бр. Веснины“

въ г. Юрьевцѣ, Костр. губ.

СУХІЯ ПРЕССОВАННЫЯ ДРОЖЖИ



За высокое качество дрожжей фирма удостоена

на російскихъ и иностранныхъ выставкахъ

НѢСКОЛЬКИХЪ НАГРАДЪ.



ГЛАВНЫЕ СКЛАДЫ ДРОЖЖЕЙ:

въ Москвѣ, Большая Дмитровка, д. графа
Ностицъ.

въ Н.-Новгородѣ, при торговлѣ Н-цы В. А.
Соболева.

въ Самарѣ, Казанская улица, д. Сидорова.



НИЖЕГОРОДСКОЕ ОБЩЕСТВО ВЗАИМНАГО КРЕДИТА.

(Рождественская улица, домъ Блиновыхъ).

- 1) Принимаетъ къ учету векселя.
- 2) Выдаетъ ссуды:
подъ % бумаги,
подъ товары.
- 3) Открываетъ спеціальныя текущіе счета подъ
обезпеченіе % бумагъ.
- 4) Принимаетъ суммы:
на % текущіе счета,
на вклады срочныя и до вост-
ребованія.

ВЗИМАЕТЪ.

По учету векселей	6—7 $\frac{1}{2}$ %
» ссудамъ подъ залогъ:	
а) Государ. и Правит. гарантиров. % бумагъ и закл. листовъ	5 $\frac{1}{2}$ —6 —
б) бумагъ, не пользующихся гарантією Правител. отъ.	6—7 —
» спеціальн. текущ. счетамъ обезпеченнымъ процентными бумагами	6—7 —

ПЛАТИТЬ.

По текущимъ счетамъ:	
а) обыкновеннымъ	2 $\frac{1}{2}$ %
б) условнымъ.	3 —
По % вкладамъ:	
а) безсрочнымъ.	2 $\frac{1}{2}$ —
б) срочнымъ на 6 мѣсяцевъ	3 $\frac{1}{2}$ —
в) » » 1 годъ	4 $\frac{1}{2}$ —
г) » » свыше года по соглашенію съ Правленіемъ, но не свыше 5% годовыхъ.	

СУРСКОГО ХИМИЧЕСКОГО ПРОИЗВОДСТВА

Григорія Ѡаддеевича

ГОРДЪЕВА,

въ Алатырь.

50% ЭКОНОМИИ 50%.

„Горная ярь мѣдянка самородокъ“ въ твердомъ видѣ головками, совершенно чистая, необыкновенной доброкачественности, долговѣстная прочность, прекрасный зеленоизумрудный цвѣтъ. Доказано практикой, что ни въ чемъ не уступаетъ Французской мѣдянкѣ. Рекомендуются для окраски крышъ фабрикъ, заводовъ и желѣзнодорожныхъ построекъ и вездѣ, гдѣ требуется **50% экономии**, которой вполне обладаетъ „Горная ярь мѣдянка самородокъ“. Цѣна за пудъ 12 р. въ г. Алатырь, Симбирской губ.

Брошюры и образцы высылаю бесплатно.

ПРЕДСТАВИТЕЛИ ФИРМЫ по ВОЛГѢ:

Въ Нижнемъ-Новгородѣ, Н. П. Коленевъ, Канавино, д. Арбекова.

Въ Казани, И. С. Смоленцевъ.

НОВЫЯ СОЧИНЕНІЯ

доктора Г. І. Родзевича.

- 1) Каменная болѣзнь въ Поволжьѣ. Спб. 1894 г. Цѣна 2 руб.
- 2) Изъ гинекологической практики (интересныхъ 7 случаевъ женскихъ болѣзней). Спб. 1894 г. Цѣна 25 коп.
- 3) О нѣкоторыхъ случаяхъ уродствъ, наблюдавшихся въ Н.-Новгородѣ. Случай микроцефалии съ мозговой грыжей у новорожденнаго. Съ фототипіей. Спб. 1894 года. Цѣна 25 коп.
- 4) Матеріалы для біографіи первой русской женщины, получившей дипломъ доктора медицины, Н. П. Суловой. Спб. 1892 года. Цѣна 50 коп.
- 5) Библиографическій Указатель работъ о каменной болѣзни и способахъ ея лѣченія въ Россіи. Москва, 1890 г. Цѣна 1 руб

Продаются у д-ра Г. І. Родзевича въ Нижнемъ-Новгородѣ, по Ошарской улицѣ, свой домъ № 29, квар. надъ аптекою № 1-й. Также у автора готовится къ печати къ Всероссийской выставкѣ: „Справочный словарь о нижегородскихъ врачахъ и нижегородскомъ врачеваніи стараго и новаго времени“. (Матеріалы для исторіи медицины въ Россіи).

Водопроводная и техническая
КОНТОРА
А. ДОНАТЪ.

УСТРОЙСТВО
водопроводовъ, паро-нефтепроводовъ и отопления.

— * * * —
СКЛАДЪ
техническихъ предметовъ и
издѣлій

ВЪ НИЖНЕМЪ-НОВГОРОДѢ,
Нижній базаръ, въ домѣ Добровыхъ
и Мабгольцъ.

ВЫСШЕЕ СТОЛОВОЕ ВИНО

ИМПЕРІАЛЬ,

СТОЛОВОЕ ВИНО № 00,

СТОЛОВОЕ ВИНО № 0,

СТОЛОВОЕ ВИНО

МАРИИНСКОЕ.



ОПТОВАГО СКЛАДА
И ВИНоторговли

Т-ВА МАРИИНСКАГО ЗАВОДА

ВЪ МОСКВѢ.

ИЗЪ СОБСТВЕННАГО
РЕКТИФИКОВАННАГО СПИРТА

ЛИСТОВКА.

ЗУБРОВКА.

НѢЖИИСКІЯ РЯБИИОВКА.

РЯБИИОВАЯ ЭССЕНЦІЯ.

АНГЛІЙСКАЯ ГОРЕЧЬ.

БАЛЬЗАМЪ, ВОДКИ И НАЛИВКИ.

НИЖЕГОРОДСКАЯ ЯРМАРКА,

КОНТОРЫ: { Театральная площадь, домъ Горинова.
МОСКВА, Варварка, д. Купеческаго Общества.

ПОРТЛАНДЪ-ЦЕМЕНТЪ

(лучшаго качества, согл. предписаній министерства путей сообщенія, и выше нормальныхъ условій) товарищества

РИЖСКАГО ЦЕМЕНТНАГО ЗАВОДА И МАСЛОБОЙНИ

К. Х. ШМИДТЪ

— и —

МОСКОВСКАГО АКЦІОНЕРНАГО ОБЩЕСТВА

для производства цемента и друг. строительныхъ матеріаловъ и торговли ими продается

ВЪ КОНТОРЪ ВОГАУ и К^о, въ Москвѣ,
на Варваркѣ, д. Купеческаго Общества.

Въ Ярославлѣ и Казани у Никиты Понизовкина сыновей.

„ Костромѣ у Фед. Вас. Татарникова.

„ Кинешмѣ у Фед. Степ. Пелевина.

„ Нижнемъ-Новгородѣ у Сергѣя Горбачева, складъ
Вогау и К^о.

„ Самарѣ у гг. Кеницеръ и К^о.

„ Саратовѣ у Якова Кругманъ.

„ Царицынѣ у Эрнестъ Гейне.

„ Астрахани и Баку у братьевъ Степунъ.

ЗЕМЛЕДѢЛЬЧЕСКІЯ МАШИНЫ И ОРУДІЯ
ВОТКИНСКАГО КАЗЕННАГО ЗАВОДА.

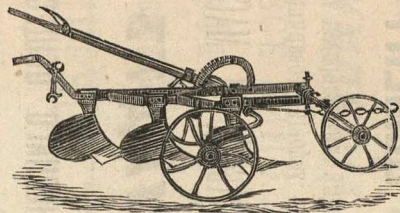
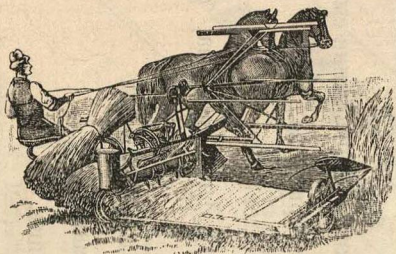

КЕРОСИНОВЫЕ ДВИГАТЕЛИ ОТТО-ДЕЙЦЪ,
локомобили и паровые молотилки англійскаго завода РОБЕЙ и К^о,
вѣсы десятичные, сотенные и возовые, ремни англійскіе кожаные и верблюжьи
ИМѢЮТСЯ ВЪ БОЛЬШОМЪ ВЫБОРѢ ВЪ СКЛАДѢ
Торговаго Дома

== „*Износковъ, Зуккау и К^о*“ ==

коммисіонеровъ казенныхъ горныхъ заводовъ,
въ Н.-НОВГОРОДѢ, Нижній Базаръ, домъ Гребенщикова.
КАТАЛОГИ БЕЗПЛАТНО.

Типо-Литографія
ФАБРИКА КОНТОРСКИХЪ КНИГЪ

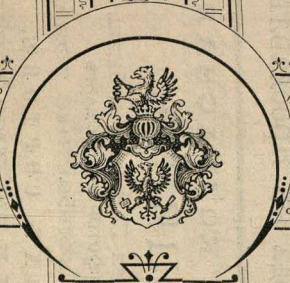

С. Н. КАЗАЧКОВА

Нижній-Новгородъ,

Большая Покровка, д. Прислѣбникова.

СКЛАДЪ

КАНЦЕЛЯРСКИХЪ ПРИНАДЛЕЖНОСТЕЙ

ИСПОЛНЕНИЕ ВСЕВОЗМОЖНЫХЪ

ТИПО-ЛИТОГРАФИЧЕСКИХЪ РАБОТЪ

и
КОНТОРСКИХЪ КНИГЪ.

Большой выборъ почтовыхъ, писчихъ и друг. бумагъ — русскихъ и заграничныхъ фабрикъ.

Страховое Общество „ВОЛГА“

существуетъ съ 1871 года.

Правленіе въ Нижнемъ-Новгородѣ.

Во всѣхъ болѣе значительныхъ городахъ имѣются агентства.

Принимаетъ: 1) Страхованія разнаго рода транспортовъ въ пути и на стоянкѣ. 2) Страхованія рѣчныхъ судовъ по рѣкамъ: Волгѣ—до Рыбинска, Камѣ—до Усоля, Огѣ—до Рязани, Бѣлой—до Уфы, Вяткѣ—до Слободы Кукарки и Шекенѣ—до села Буркова, и морскихъ судовъ по морямъ: Черному, Азовскому и Каспійскому. 3) Страхованія имущества отъ огня.

Чугунно-мѣдно-литейный и механическій заводъ

А. Г. СМОЛЯКОВА

—↔↔↔ въ Ярославлѣ. ↔↔↔—

Принимаетъ заказы на всевозможныя чугуныя и мѣдныя отливки и желѣзныя поковки. Ремонтъ пароходовъ (изготавливаются паровые цилиндры, воздушные насосы, шалнерныя гребныя колеса и т. п. всевозможныя машинныя части). Строительныя работы (колонны, коробки и балки). Устройство трансмиссій, паро-водо-нефтепроводовъ.

Паровые насосы системы „КАМЕРОНЪ“.

При заводѣ имѣется постоянный складъ техническихъ, заводскихъ и фабричныхъ принадлежностей.

Контора завода въ Ярославлѣ.

РИЖСКАЯ КОЛБАСНАЯ

И. КОЦИНГЪ.

Нижній-Новгородъ, Большая Покровка, д. бывш. Басова.
постоянно имѣются въ продажѣ

всевозможныя колбасныя товары,

СЫРЪ ВСѢХЪ СОРТОВЪ,

сардины, кильки и рыбныя консервы

Г Е Г Е Н Г Е Р А.

„ИЗНОСКОВЪ, ЗУККАУ и К⁰“

КОММИССИОНЕРЫ КАЗЕНН. ГОРНЫХЪ ЗАВОДОВЪ

ВЪ НИЖНЕМЪ-НОВГОРОДЪ,

Нижній базаръ, д. Гребенщикова, № 33, на
Рождественской улицѣ. Телефонъ № 370.

Адресъ для телеграммъ: „Нижній—Износкову“.

С.-Петербургскій портландъ - цементъ



ГЛУХООЗЕРСКАГО ЗАВОДА,

по своимъ достоинствамъ превышаетъ требованіе (нормы)
министра путей сообщенія. Принятъ при крупныхъ
казенныхъ, общественныхъ и желъзнодорожныхъ со-
оруженіяхъ.

ПРЕЙСЪ-КУРАНТЫ

ВЫСЛАЮТСЯ БЕЗПЛАТНО.

ТОРГОВЫЙ ДОМЪ „БРАТЪЯ ФРОЛОВЫ“

въ Нижнемъ-Новгородѣ.

Фирма существуетъ съ 1837 года.

ПРОИЗВОДСТВО

столоваго вина изъ ректификованнаго спирта, водокъ и наливокъ собственнаго пароваго завода. Выписка и розливъ русскихъ и иностранныхъ виноградныхъ винъ, а также продажа и другихъ извѣстныхъ фирмъ и марокъ.

За хорошее качество товара фирма удостоена многихъ наградъ на русскихъ и иностранныхъ выставкахъ; на послѣднихъ-же двухъ всемирныхъ выставкахъ въ Америкѣ, въ г. Чикаго 1893 года и на Бельгійской, въ г. Антверпенѣ, 1894 года, удостоена золотой медали и почетнаго диплома.

Продажа чая, сахара и кофе.

Оптовая прода производится: близъ крѣпости, у Ивановскихъ воротъ, и на Живоносновекой улицѣ, въ собственныхъ домахъ.

Розничная въ магазинахъ—на главныхъ улицахъ города и зарѣчныхъ его частяхъ: въ Канавинѣ и на Бору.

въ Нижегородской ярмаркѣ

на Макарьевской улицѣ, въ собственномъ корпусѣ, №№ 82, 84 и 86.

Телефоны №№ 38 и 82-й.



ВЫСОЧАЙШЕ утвержденное Товарищество

„С. М. ШИБАЕВЪ и К^о“

имѣетъ на продажу

СВОИХЪ ЗАВОДОВЪ ВЪ БАНУ
ОПТОМЪ и въ РОЗНИЦУ САМАГО ВЫСШАГО КАЧЕСТВА:

КЕРОСИНЪ,

освѣтительныя безопасныя минеральныя
масла для лампъ

астралинъ и пиронафтъ,

минеральныя смазочныя масла и другіе нефтяные продукты.

Представитель фирмы: Александръ Кирилловичъ Силинъ.

ПРАВЛЕНІЕ: Москва, Шуйское подворье, №№ 35 и 36.

КОНТОРА: Н.-Новгородъ, на Нижнемъ базарѣ, въ домѣ Блиновыхъ.

МАГАЗИНЪ: „ на Алексѣвской ул., близъ Мытнаго
двора, рядомъ съ Всесловнымъ клубомъ.

ТОРГОВЛЯ ВЪ НИЖЕГОРОДСКОЙ ЯРМАРКЪ: Мыльный рядъ.

ИМѢЮТСЯ ТЕЛЕФОНЫ.

По городу производится развозка для мелочной продажи
керосина въ особо приспособленныхъ желѣзныхъ бочкахъ.

Оцинкованное листовое ЖЕЛѢЗО,

не требующее окраски и никогда не ржавѣющее, признанное комиссіей, избранной **С.-Петербургскимъ** обществомъ архитекторовъ для изслѣдованія степени пригодности оцинкованнаго желѣза, какъ наилучшаго и болѣе выгоднаго матеріала для крышъ и другихъ построекъ и издѣлій, рекомендуется Нижегородскимъ заводомъ подъ фирмою

„СЛАВЯНИНЪ“

который, кромѣ того, исполняетъ заказы: оцинкованныхъ ведеръ, дойниковъ, кадокъ и проч., а также принимается оцингованіе газовыхъ и водопроводныхъ трубъ, сахарныхъ формъ, цѣпей и разныхъ готовыхъ желѣзныхъ и чугунныхъ издѣлій.

Заказы принимаются въ Нижегородской конторѣ Торг. Дома

ИЗНОСКОВЪ, ЗУККАУ и К^о,

КОММИССИОНЕРОВЪ КАЗЕННЫХЪ ГОРНЫХЪ ЗАВОДОВЪ

и у всѣхъ представителей ихъ:

въ **С.-Петербургѣ, Москвѣ, Варшавѣ, въ Ростовѣ-на-Дону, Харьковѣ и въ Екатеринбургѣ.**

СТРАХОВОЕ ОБЩЕСТВО „РОССІЯ“

Высочайше утвержденное въ 1881 году

въ С.-Петербургѣ, Большая Морская, № 37.

Основной и запасные капиталы 23.000.000 р.

Общество заключаетъ:

Страхованіа жизни

т. е. капиталовъ и доходовъ для обезпеченія семьи или собственной старости, приданаго для дѣвушекъ, стипендій для мальчиковъ и т. п., на особо выгодныхъ условіяхъ и съ участіемъ страхователей въ прибыляхъ Общества.

Къ 1 января 1895 г. въ Обществѣ „Россія“ было застраховано 31,701 лицо на капиталъ въ 82.708,760 руб.

Страхованіа отъ несчастныхъ случаевъ

каждъ отдѣльныхъ лицъ, такъ и коллективныя страхованія служащихъ и рабочихъ на фабрикахъ,—съ уменьшеніемъ страховыхъ взносовъ вслѣдствіе зачета дивиденда.

Страхованіа отъ огня

движимыхъ и недвижимыхъ имуществъ всякаго рода (строеній, машинъ, товаровъ, мебели и проч.).

Страхованіа транспортовъ

рѣчныхъ, сухопутныхъ и морскихъ; страхованіе корпусовъ судовъ отъ всякаго рода опасностей и отъ взрыва паровыхъ котловъ.

Заявленія о страхованіи принимаются и всякаго рода свѣдѣнія сообщаются въ Правленіи въ С.-Петербургѣ (Большая Морская, собств. д., № 37), агентомъ въ Нижнемъ-Новгородѣ Е. П. Нордгреномъ (Рождественская ул., пассажъ Блиновыхъ), Нижегородская ярмарка, въ д. Ермолаева, у Пашкутнаго моста, рядомъ съ хлѣбной биржей и агентами Общества въ другихъ городахъ Имперіи.

Страховые билеты по страхованію пассажировъ отъ несчастныхъ случаевъ во время путешествія по желѣзнымъ дорогамъ и на пароходахъ выдаются также на станціяхъ желѣзныхъ дорогъ и на паромныхъ пристаняхъ.

Французское Общество

СИБИРЕЯЗВЕННЫХЪ

ПАСТЕРОВСКИХЪ ПРИВИВОКЪ

имѣеть честь довести до свѣдѣнія гг. ветеринаровъ и скотоводовъ, что оно открыло свою лабораторію въ **Нижнемъ-Новгородѣ** для изготовления сибиреязвенныхъ прививокъ Пастера.

(Разрѣшеніе г. Министра Внутреннихъ Дѣлъ послѣдовало 26 августа 1894 г. № 4,427).

Единственное учрежденіе въ Россіи, могущее, въ силу своей монополіи, получать разводки изъ Парижскаго Пастеровскаго Института.

Дѣйствительность прививокъ Пастера признана всѣмъ міромъ, а умѣренность назначенныхъ за нихъ цѣнъ дѣлаеть ихъ доступными всѣмъ.

Со всѣми требованіями прививокъ или свѣдѣній просятъ обращаться къ г. директору Французскаго Общества Пастеровскихъ прививокъ въ **Нижнемъ-Новгородѣ**, *Александровская улица, д. Рукавишникова.*



Grand prix



ЗОЛОТЫЯ МЕДАЛИ

Парижъ 1889.

и высшія награды на веѣхъ русскіхъ и иностранныхъ выставкахъ.

СТОЛОВОЕ ВИНО
РЕКТИФИКАЦІОННАГО ЗАВОДА
 (1-го НА ВОЛГѢ)

А. В. ДОЛГОВА

ВЪ НИЖНЕХЪ-НОВГОРОДѢ,

Грузинскій переулочъ, собственный домъ; Нижній базаръ, домъ Блиновыхъ; Канавино, домъ Булычева.

На Парижской всемірной выставкѣ въ 1889 г. ВИНО было
 экспертами признано

ПЕРВЫМЪ ВЪ РОССИИ.

БОЛЬШАЯ
ЗОЛОТАЯ МЕДАЛЬ.
ШКОЛА ШЛЯПЪ,
КРОЙКИ и ШИТЬЯ
M^{-ME} EULALIE

мастерская, модели шляпъ, журналы,
ПРИЕМЪ ЗАКАЗОВЪ и ПЕРЕДѢЛКА.

НИЖНІЙ-НОВГОРОДЪ,

Ковалиха.

Требованія иногороднихъ г-жъ заказчицъ
исполняются немедленно.

ТОРГОВЛЯ
МОСКАТЕЛЬНЫМИ ТОВАРАМИ

Андрея Дмитриевича

—:❖ В Я Л О В А, ❖:—

въ Нижн.-Новгородѣ: на Нижнемъ базарѣ, въ Москательномъ ряду.
Въ Нижегородской ярмаркѣ: въ Нижегородскомъ Москательномъ ряду.

—:❖:—
МЕТАЛЛЫ, КЕРОСИНЪ, СВѣЧИ,
ОЛЕИНЪ, САЛО, МАСЛО ДЕРЕВЯННОЕ, ЦЕМЕНТЬ,
СУСАЛЬНОЕ ЧЕРВОННОЕ ЗОЛОТО и СЕРЕБРО.
ПИСЧЕ-БУМАЖНЫЙ, ТАБАЧНЫЙ, БЛАГОВОННЫЙ
❖ и прочіе товары. ❖
ИГРАЛЬНЫЯ КАРТЫ ПО КАЗЕННОЙ ЦѢНѢ.

МАГАЗИНЪ
МУЖСКАГО ПЛАТЬЯ

Тимофея Макаровича

ВАСИЛЬЕВА,

въ Нижнемъ-Новгородѣ, Большая Покровка, д. Кемарскаго.

—:❖:—
Имѣется для продажи готовое мужское платье, а также принимаются заказы на мужское, дамское и дѣтское платье. Исполненіе быстрое и аккуратное, подъ наблюденіемъ опытнаго закройщика.

Для гг. заказчиковъ имѣется въ большомъ выборѣ драпъ, шевіотъ, трико и прочіе матеріалы лучшаго качества.

Т-во ПЕЧЕНКИНА и К^о

(Фирма съ 1871 года).

Правленіе въ С.-Петербургѣ.

Банкирскія Конторы:

въ С.-Петербургѣ,
 въ Казани,
 въ Саратовѣ,
 въ Екатеринбургѣ,
 въ Н.-Новгородѣ.

НИЖЕГОРОДСКАЯ КОНТОРА

Нижній базарь, д. Стрѣгулина, телефонъ № 158.

Открыта съ 9 ч. утра до 3 ч. дня.

(Въ ярмарочное время и по праздникамъ съ 10 до 1 ч.).

Производитъ слѣдующія операціи:

Продажу и покупку % бумагъ, серій, золота и иностранныхъ денегъ.

Размѣнъ купоновъ и тиражныхъ % бумагъ.

Выдачу ссудъ подъ % бумаги въ высшемъ размѣрѣ.

Выкупъ заложенныхъ % бумагъ въ другихъ банковыхъ учрежденіяхъ для продажи и перезалога.

Пріемъ вкладовъ на сроки, до востребованія и на текущіе счета.

Страхованіе выигрышныхъ билетовъ.

Продажу выигрышныхъ билетовъ всѣхъ 3-хъ займовъ съ первоначальнымъ взносомъ отъ 10 рублей.

Переводы денегъ почтой и телеграфомъ въ города, гдѣ Товарищество имѣетъ свои конторы.

Исполненіе порученій на С.-Петербургской биржѣ.

ОТКРЫТА ПОДПИСКА
на
„НИЖЕГОРОДСКІЙ ЛИСТОКЪ“
въ 1896 году.

Съ переходомъ къ новому издателю и перемѣной состава редакціи, „Нижегородскій Листокъ“ въ 1896 году будетъ выходить въ значительно измѣненномъ и преобразованномъ видѣ, въ форматѣ большихъ столичныхъ изданій. Къ участию въ газетѣ приглашены мѣстные и столичные литературныя силы. Новая редакція ставитъ своею задачей разработку вопросовъ нижегородской и поволжской жизни, отводя въ тоже время мѣсто и интересамъ современной государственной и общественной жизни Россіи. Въ газетѣ имѣются слѣдующіе отдѣлы: 1) телеграммы, общія и торговыя; 2) извѣстія изъ столицъ; 3) статьи по мѣстнымъ и общимъ вопросамъ; 4) обзоръ газетъ и журналовъ; 5) мѣстная хроника (городъ, ярмарка, выставка); 6) театръ и музыка; 7) маленькій фельетонъ; 8) корреспонденціи; 9) внутреннія извѣстія; 10) хроника провинціальной жизни; 11) внѣшнія извѣстія; 12) смѣсь; 13) торговый отдѣлъ: нижегородская биржа и рынокъ, торговыя корреспонденціи изъ столицъ и городовъ Поволжья; 14) фельетонъ: стихи, рассказы, повѣсти, очерки, оригинальные и переводные, научный, литературно-критическій, обзоры европейской жизни, изъ мѣстной и поволжской жизни и проч.

Подписная цѣна на газету:

	12 мѣс.	6 мѣс.	3 мѣс.	1 мѣс.
Для городск. подписч.	6 руб.	3 р. —	1 р. 50 к.	70 к.
„ иногородн. „	7 руб.	3 р. 50 к.	2 р. —	1 руб.

ПОДПИСКА ПРИНИМАЕТСЯ:

- 1) Въ главной конторѣ „Нижегородскаго Листка“, Большая Покровка, домъ Приспѣшниковъ.
- 2) На Нижнемъ базарѣ въ конторѣ П. И. Лелькова, пассажъ Блинова.

Редакторъ Г. Н. Казачковъ.

Издатель С. Н. Казачковъ.

Ф. Ф. ПОЛЛОКЪ

АНГЛІЙСКІЙ СКЛАДЪ МАШИНЪ.

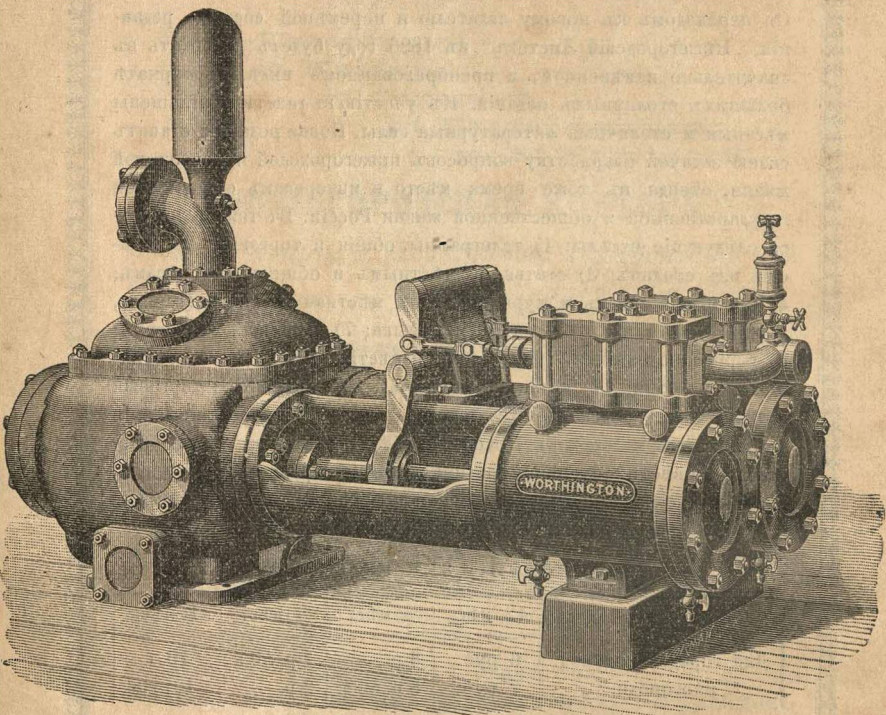

Нижній базаръ, домъ Блинова.

Телефонъ №. 168.

ВЪ ЯРМАРОЧНОЕ ВРЕМЯ

„ЦЕНТРАЛЬНЫЕ НОМЕРА“

Нижній базаръ,

Рождественская улица, домъ Сорокина.



*31 номеръ, отъ 1 р. 50 к. до 5 руб.
въ сутки.*



Центральные номера по близости къ торговымъ пунктамъ города и ярмарки и по своему устройству представляютъ для квартирантовъ

ЗНАЧИТЕЛЬНЫЯ УДОБСТВА.

П А Р О В О Й
ПИВО-МЕДОВАРЕННЫЙ ЗАВОДЪ,

существуетъ съ 1863 года,

премированный на отечественн. и иностранны. выставкахъ съ 1890, 1891
 и 1892 гг. бронзовою, серебрянными и большою золотою медалями и
 почетнымъ дипломомъ,

Е. Д. ГОРИНОВОЙ,
 НАСЛѢДНИЦЫ

Д. Н. БАБУШКИНА,

и заводъ искусственныхъ минеральныхъ,
 ягодныхъ и фруктовыхъ водъ, натурального
 изъ кипяченой воды клюквеннаго кваса и
 меда-газесъ.

Манарьевская часть, Кузнечная улица, соб. домъ,
 за № № 10, 26, II и 12.

*Городской торговый складъ издѣлій Канавинскихъ
 заводовъ въ соб. домъ, подъ № 1, на Зеленской
 улицѣ, близъ Отдѣленія Государственнаго Банка.*

НИЖНІЙ-НОВГОРОДЪ.

Сѣменное Дѣло
С. Н. Казачкова

Нижній-Новгородъ,



Б. Покровка, д. Присѣшникова.

ИМѢЕТЪ ВЪ ПРЕДЛОЖЕНІИ СѢМЕНА:

сельско-хозяйственныя, огородныя, цвѣточныя и кормовыхъ травъ.

ЛУКОВИЦЫ ГІАЦИНТОВЪ, ТЮЛЬПАНОВЪ, НАРЦИССОВЪ, КРОКУСОВЪ и ЛИЛІЙ.

Всѣ сѣмена свѣжія, высокаго качества, отсортированныя на специальныхъ машинахъ и испытанной всхожести.

Сѣменная торговля переведена съ Рождественской улицы, изъ дома Шунаева, на Б. Покровку, въ домъ Присѣшникова.



МАНУФАКТУРНЫЙ
МАГАЗИНЪ

Н. П. ГОРШКОВА

на Большой Покровкѣ.

ВСЕГДА БОЛЬШОЙ ВЫБОРЪ
И
ДЕШЕВЫЯ ЦѢНЫ.



Изданія Василя Ивановича Виноградова:

I. **Иллюстрированный Путеводитель по Нижнему-Новгороду и ярмаркѣ.** Роскошное изданіе, украшенное множествомъ иллюстрацій и двумя планами города и ярмарки въ краскахъ. Нижній-Новгородъ, 1895 г. Цѣна 50 коп.

II. **Нижегородскій Иллюстрированный Календарь на 1896 годъ.** Третій годъ изданія. Мѣстное справочное изданіе, украшенное множествомъ портретовъ, видовъ Нижняго-Новгорода и зданій Всероссийской выставки 1896 года, съ картою губерніи и планами города, ярмарки и Всероссийской выставки 1896 г. Цѣна 20 коп.

Ко времени Всероссийской выставки 1896 г. **В. И. Виноградовымъ** будетъ изданъ «Художественный альбомъ Нижняго-Новгорода» и нѣсколько общедоступныхъ иллюстрированныхъ изданій по исторіи и археологіи мѣстнаго края.

Всѣ изданія **В. И. Виноградова** богато иллюстрированы и по цѣнѣ
ступны каждому.

