Горький, областной библиотека имени Ленина.
1 экзем.

№ 106 (2495)
ЧЕТВЕРГ
8 МАЯ
1941 года
Год издания XI-й
Цена № 10 коп.

Пролетарии всех стран, соединяйтесь!

ЛЕНИНСКОЕ ЗНАМЯ

ОРГАН ВЕТЛУЖСКОГО РАЙКОМА ВКП(б) И РАЙОННОГО СОВЕТА ДЕПУТАТОВ ТРУДЯЩИХСЯ

Первые дни весенних полевых работ

В районе начались полевые работы. Один за другим колхозы приступают к весновспашке, культивации зяби, севу. Широко развернулась весенняя пахота в Туранском, Вознесенском, Белышевском, Катунихинском и других сельсоветах.

С первых же дней весенне-посевных работ колхозники района практическими делами подкрепляют свои обязательства о получении высоких урожаев хлебов, льна и картофеля. Да это и понятно. Партия и правительство своим постановлением о дополнительной оплате труда колхозников за повышение урожайности и продуктивности животноводства по Горьковской области открыли новые, большие перспективы творческой инициативе колхозных масс по завоеванию новых и новых успехов социалистического сельского хозяйства. Неслучайно поэтому, как только поспела почва в колхозе „Вперед“, Вознесенского сельсовета, начали подкормку озимых, а в колхозе „Крестьянин“, Туранского сельсовета, в первые же дни пахоты колхозники Любушкин и Смирнов показали, что новые нормы, которые в колхозе несколько повышены, можно выполнять и перевыполнять.

За массовые посевы яровизированными семенами борются в колхозах Микрихинского, Волыновского и многих других сельсоветов. В Микрихе, например, план закладки семян на яровизацию уже перевыполнен.

Весенний сев в этом году начинается значительно позднее обычного. Климатические условия пока неблагоприятны. При всем этом с особой силой и значимостью перед каждым колхозом встают агротехнические мероприятия, умение маневрировать, в сжатые сроки провести сев.

Именно агротехника сева, сжатые сроки посевных работ решают судьбу урожая. Однако некоторые руководители колхозов, как показывают первые дни полевых работ, не придают этому делу должного внимания и значения.

В колхозах „Новый быт“ и „Труженик“ Белышевского сельсовета, допускают мелкую пахоту. И как это ни странно, а председатель колхоза „Новый быт“ Кузнецов в этом грубейшем нарушении агротехники не находит ничего особенного. Он мало проявляет заботы и о семенах. Колхоз до сих пор не обеспечен клеверными семенами.

Явную неповоротливость в руководстве весенне-полевыми работами проявляет правление колхоза „Красный пахарь“, Вознесенского сельсовета. Весновспашку в этом колхозе начали с опозданием на два дня, дожидаясь массового поспевания почвы, пренебрегая выборочными работами.

В этом же совете в колхозе имени Ленина игнорируют рядовой сев. Колхоз имеет две сеялки, а сев овса производит вручную. Шесть гектаров овса посеяны вручную в М.-Мяссихинском колхозе, Волыновского сельсовета, тогда как на этом участке помимо колхозных сеялок с успехом можно было использовать даже тракторную сеялку. Правление М.-Мяссихинского колхоза вообще не в ладах с агротехникой. Вместо того, чтобы семенные участки закрепить за лучшими полеводческими бригадами, звеньями, правление все еще не может решить, за кем их закрепить, они обезличены, обработка их отодвигается на задний план. В таком же положении находятся семенные участки и во многих других колхозах района.

Сеять разрешается только чистыми и обязательно протравленными семенами. А как же в Галкинском сельсовете будут протравливать семена, когда сейчас в колхозах совета не завезено ни одного грамма химикатов. Где же, спрашивается, был председатель исполкома Галкинского сельсовета тов. Малышев, не обеспечивший контроля за подготовкой к такому важнейшему агромероприятию, как протравливание семян.

Медленно идет закладка семян на яровизацию в ряде колхозов Скулябихинского, Мошкинского, Проновского и других сельсоветов.

Нарушение агротехники и пренебрежение агротехническими мероприятиями ни в какой мере допустимо быть не может. Вести сев организованно, строжайше соблюдать агротехнику—это непреклонный закон каждого колхоза. Всякий, кто пытается его нарушать, всякий бракодел несет ответственность перед колхозом, перед государством.

Весенние полевые работы начались. Первые дни их показывают, что большинство колхозов организованно вступает в весенний сев, в борьбу за высокий урожай 1941 года. Задача партийных организаций, сельских советов и земельных работников сейчас состоит в том, чтобы во-время подтянуть отстающие участки весенне-посевных работ, шире развернуть социалистическое соревнование, не допустить промедления с севом ни в одном колхозе.

Организовали уход за озимыми посевами

В колхозах Мошкинского сельсовета развернулась весенняя пахота. В Ивановском колхозе вспахано 4 га., в Сежинском—5 га. Одновременно с весновспашкой на колхозных полях организован уход за озимыми посевами—производится спуск талых вод. В Рязановском колхозе начата закладка семян на яровизацию. Заложено 5 тонн.

В. СМИРНОВ.

На полях района

Соревнование на полевых работах

В Белышевском сельсовете третий день все колхозы производят массовую пахоту. В колхозе им. 12 годовщины Октября идет культивация зяби. Хорошо организованы полевые работы в колхозе „Новый путь“. Между пахарями развернуто социалистическое соревнование за высокую производительность труда и сжатые сроки работ. Соревнование дает уже первые плоды. Производительность труда на пашне растет. Пахарь Белов норму перевыполняет. Он ежедневно вспахивает 0,65 га. Высокой производительности труда добиваются и многие другие пахари этого колхоза. Невыполняющих норм нет.

Хуже обстоит дело в колхозе „Заря“ (д. Бажениха). Правление этого колхоза еще не позаботилось о семенах. В колхозе нехватает 10 тонн семенного картофеля, а председатель колхоза Шабаров энергичных мер по обеспечению колхоза семенным картофелем не принимает.

А. КОНДРУХОВ.

Тракторные бригады к работе не готовы

11 колхозов Ново-Успенского сельсовета приступили к весенне-полевым работам. Идет весновспашка, яровизация семян, подготовка удобрений к подкормке озимых посевов. Для подкормки озимых в колхозах совета 12 жижеприемников наполнены навозной жижей.

Наступает пора массовых полевых работ. Большую помощь в этих работах колхозам совета должны оказать тракторные бригады МТС. Однако они к выезду в поле еще не готовы.

В бригаде Голубева, например, все плуги оказались не отремонтированными. Ни в одной бригаде не готовы культиваторы, а уже пора начинать культивацию зяби.

Н. СОКОЛОВ.

Яровизируют зерновые

В колхозах Туранского сельсовета широко развернулись полевые работы. Одна за другой колхозные бригады выезжают в поле. Члены постоянных звеньев сейчас заняты важной агротехнической работой—яровизацией семян зерновых культур. Всего по совету на яровизацию уже заложено 100 центнеров семян зерновых культур. Пахари, бороновальщики добиваются высокой производительности труда. В Семенчихинском колхозе пахарь С. Лебедев за неполный рабочий день 6 мая вспахал больше 0,6 га.

Н. ОРЛОВ.

УКАЗ
Президиума Верховного Совета СССР

Об освобождении товарища Молотова В. М. от обязанностей Председателя Совета Народных Комиссаров СССР

В виду неоднократного заявления товарища Молотова В. М. о том, что ему трудно исполнять обязанности Председателя Совнаркома СССР наряду с выполнением обязанностей Народного Комиссара Иностранных Дел, удовлетворить просьбу товарища Молотова В. М. об освобождении его от обязанностей Председателя Совета Народных Комиссаров СССР.

Председатель Президиума Верховного Совета СССР
М. КАЛИНИН.

Секретарь Президиума Верховного Совета СССР
А. ГОРКИН.

Москва, Кремль.
6 мая 1941 года.

УКАЗ
Президиума Верховного Совета СССР

О назначении товарища И. В. Сталина Председателем Совета Народных Комиссаров СССР

Назначить товарища СТАЛИНА Иосифа Виссарионовича Председателем Совета Народных Комиссаров СССР.

Председатель Президиума Верховного Совета СССР
М. КАЛИНИН.

Секретарь Президиума Верховного Совета СССР
А. ГОРКИН.

Москва, Кремль.
6 мая 1941 года.

УКАЗ
Президиума Верховного Совета СССР

О назначении товарища В. М. Молотова Заместителем Председателя Совета Народных Комиссаров СССР

Назначить Народного Комиссара Иностранных Дел товарища МОЛОТОВА Вячеслава Михайловича Заместителем Председателя Совета Народных Комиссаров СССР.

Председатель Президиума Верховного Совета СССР.
М. КАЛИНИН.

Секретарь Президиума Верховного Совета СССР
А. ГОРКИН.

Москва, Кремль.
6 мая 1941 года.

Очередной призыв в школы ФЗО, ремесленные и железнодорожные училища

С 5 по 20 июня в школы ФЗО путем призыва (мобилизации) должно быть принято 325 тысяч юношей из числа городской, колхозной и другой сельской молодежи в возрасте 16—17 лет. Прием в ремесленные и железнодорожные училища будет проведен с 5 по 20 августа. В училища должно быть принято 329 тысяч человек из числа городской и колхозной молодежи мужского пола в возрасте 14—15 лет.

В школы ФЗО угольной, горнорудной, металлургической, химической промышленности, железнодорожного транспорта, строительного дела и промышленности стройматериалов молодежь будет приниматься в возрасте 17 лет, а в ремесленные училища угольной, горнорудной, металлургической, химической промышленности в возрасте 15—16 лет.

В ремесленные и железнодорожные училища в порядке открытого (добровольного) набора будет принято 35 тысяч учащихся из числа городской молодежи женского пола в возрасте 15—16 лет.

Колхозная молодежь, призванная в школы и училища, обеспечивается верхней одеждой, обувью, двумя сменами белья и продуктами питания на время следования в пути за счет колхозов; городская и сельская молодежь, не состоящая в колхозах,—за счет родителей, воспитанники детских домов—счет органов наркомпросов.

Строить хорошие животноводческие постройки

В связи с ростом общественного колхозного животноводства возросла потребность в строительстве животноводческих построек. Многие колхозы Ветлужского района, выполняя решение областного совета депутатов трудящихся от 4 февраля 1941 года о запрещении бесплановаго и беспроектного строительства, строят хорошие типовые дворы.

Колхоз имени Ворошилова, Фабричного сельсовета, заканчивает строительство конного двора на 40 рабочих лошадей. Двор построен из нового лесоматериала, теплый (на пакле). Колхоз имени Молотова, Туранского сельсовета, строит скотный двор на 50 голов. Колхоз „Новый мир", Катунихинского сельсовета, строит свинарники овчарник по типовым проектам. Хорошо поставлено строительство в колхозах Медведовского сельсовета.

Бесплановое и беспроектное строительство ведет колхоз к растранжириванию трудодней, неправильному расходованию кормов. В ряде колхозов нашего района колхозный скот находится на частных дворах, совершенно непригодных к содержанию скота. К таким колхозам, к сожалению, относится передовой в районе Волыновскии колхоз. Здесь колхозный скот находится в 6—7 дворах, которые разбросаны по всему селению. На дворах грязно. Спрашивается, может ли правление колхоза предъявлять требования к скотницам о правильном содержании и уходе за скотом? Нет, не может.

При таких условиях мы не можем вводить механизацию на фермах. Следует сказать, что механизация животноводческих ферм зависит не только от построек, но и от торгующих организаций. Имеется в виду обеспечение ферм котлами и другими необходимыми приспособлениями для хранения и согревания воды, варки кормов и т. д. Такое оборудование с успехом может изготовлять чугунно-литейный завод Ветлужской артели „Металлист". Следует только райпотребсоюзу проявить инициативу и находчивость.

Вместе с этим большое значение приобретает вопрос о строительстве помещений для хранения кормов (картофель, корнеплоды и др.).

При серьезном внимании советских и партийных организаций, колхозы могут построить хорошие, типовые животноводческие постройки. Это будет стимулом для дальнейшего развития общественного животноводства.

Н. КУТУЗОВ,
техник-строитель райзо.

Для лесорубов Дубовицкой лесозаготовительной конторы (Ленинградская область) строятся новые жилые дома.

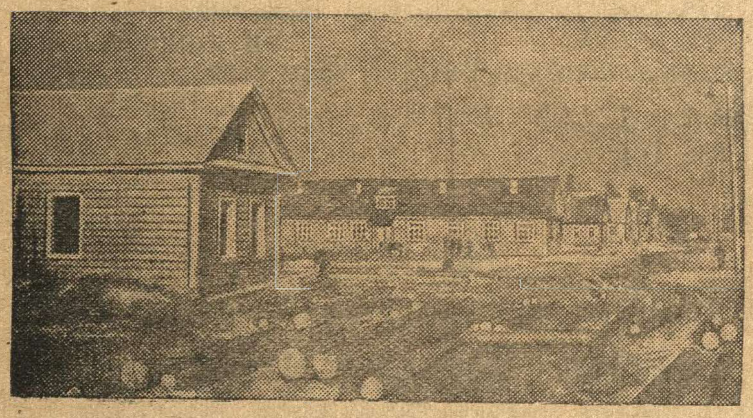

Общий вид одного из строящихся жилых кварталов.

Тормозят выполнение мясопоставок

Выполнение государственных обязательств является первоочередной задачей колхозов и колхозников. И те колхозы, руководители которых правильно поняли поставленные перед ними задачи, с успехом выполняют государственные поставки.

Неплохо выполняют мясопоставки некоторые колхозы Макарьевского сельсовета. Так, например, колхоз „Валовский кустарь" выполнил годовой план мясопоставок на 66 процентов.

Но наряду с этим есть и такие руководители колхозов, которые срывают выполнение обязательств. Плохо выполняет мясопоставки колхоз В-Кривцово, в котором за II квартал не сдано 200 килограммов мяса. Председатель правления тов. Голубев еще два месяца назад собрал с колхозников деньги на покупку мяса для сдачи в счет мясопоставок, но эти деньги по назначению не израсходовал. В результате такого безответственного отношения мясопоставки колхозниками не выполнены. Голубев неоднократно обещал исправить положение, но его обещания остались пустой болтовней.

Такое же положение и в колхозе имени М. Горького, где председатель Горбачев сам имеет задолженность по мясопоставкам за I квартал.

Могут ли такие руководители мобилизовать колхозников на быстрейшее выполнение мясопоставок? Конечно нет. Исполкому Макарьевского сельсовета необходимо заставить Голубева и Горбачева посерьезному относиться к выполнению государственных обязательств.

М. ВАГАНОВ,
агент уполнаркомзага.

Юные шефы, выходите на смотр!

Пионеры и школьники, учителя и специалисты сельского хозяйства!

По решению ЦК ВЛКСМ с 1 по 18 мая 1941 года проводится общественный смотр работы юных животноводов. Тысячи пионеров и школьников нашей области проводят практическую работу по шефству над молодняком сельскохозяйственных животных и имеют хорошие результаты в работе.

В 1939 году 25 учеников Каменской средней школы Богородского района положили почин этому замечательному движению в области. Теперь же в этой школе 120 юных шефов, а во всем Богородском районе 1500 учащихся проводят шефство над молодняком сельскохозяйственных животных. От шефства над телятами Богородские животноводы перешли к массовому шефству над всеми видами скота: над жеребятами, ягнятами и птицами. Юные животноводы Богородского района активно готовятся к общественному смотру: проводят взвешивание молодняка, заполняют шефские карточки, готовят бирки с показателями среднесуточного привеса, намечают план работы на летний период. 11 мая в 47 колхозах Богородского района будут организованы выводки подшефного молодняка. После смотра животных все участники смотра направятся на луга для выбора пастбища для молодняка, уборки мусора, нечистот и уничтожения кустарников. Тут же будут организованы массовые игры и сдача физкультурных норм. Вечером все участники смотра соберутся в школах, где будут подводиться итоги смотра.

Юные животноводы! В мае месяце все, как один выводите своих подшефных питомцев на общественный смотр! Включайтесь в социалистическое соревнование за успешную сдачу весенних испытаний и за лучшее проведение шефства над молодняком сельскохозяйственных животных! Организуйте повседневное наблюдение над подшефными животными, боритесь за высокий среднесуточный привес телят и полное сохранение подшефного молодняка, готовьте резвых и сильных коней для Красной Армии!

С наступлением летних каникул организуйте „летние лагери" для телят, жеребят и ягнят в лесу и на лужайках, где они круглые сутки будут находиться на воздухе. Купайте своих подшефных питомцев в речках, прудах и под самодельным душем. Организуйте подкормку молодняка на пастбище, проведите заготовку веточного корма для овец и кроликов, окажите помощь колхозам в сборе сорняков для силосования.

Для точного учета результатов своей работы каждый шеф должен иметь учетную карточку по шефству, регулярно вести дневник и записывать туда вес животного, а так же и все наблюдения над ними.

Пионерское звено, добившееся лучших успехов в учебе и в шефстве над молодняком, получит право послать своих представителей в Москву. 1 июля 1941 года лучшие животноводы области будут представлены в ЦК ВЛКСМ кандидатами на премирование их поездкой на Всесоюзную Сельско-Хозяйственную Выставку.

Ребята! Подведите итоги своей работы в мае месяце, окончательные результаты— в октябре 1941 года. Пишете в Областную Станцию юннатов о результатах своей работы!

Товарищи зоотехники, агрономы, учителя, работники животноводческих совхозов и колхозных животноводческих ферм! Окажите всемерное содействие в развитии шефской работы в районах и колхозах области.

Организуйте массовую проверку работы юных животноводов в мае и октябре месяцах. Помогите организовать колхозные и районные смотры и выводки подшефного молодняка. Сообщайте итоги шефской работы в Областную станцию юных натуралистов. Все материалы по шефской работе в районе высылайте по адресу: гор. Горький, Краснофлотская улица, дом № 46. Областной станции юннатов.

Е. КУРУП,
директор Областной станции юных натуралистов.

Не ослаблять внимания животноводству

А. ФУКАЛОВ,
председатель исполкома Ветлужского райсовета

В 1941 году колхозы нашего района должны значительно увеличить поголовье скота. Так, например, поголовье лошадей должно вырасти на 8 процентов, крупного рогатого скота—на 22 процента, свиней—на 10 процентов, овец—на 23 процента. Ответственным периодом роста общественного животноводства является весна. Первые месяцы текущего года показывают, что поголовье крупного рогатого скота увеличилось на 20 процентов, овец—на 46 процентов.

Следует отметить, что многие руководители сельсоветов, колхозов и земельные работники успокоились успехами в развитии животноводства и ослабили внимание к этому вопросу. Об этом свидетельствует факт снижения поголовья свиней в ряде колхозов района. Так, например, в колхозах Скулябихинского сельсовета (пред. т. Ведерников), Волыновского (пред. т. Аписов), Катунихинского (пред. т. Замышляев). Колхозы Катунихинского сельсовета кроме того имеют снижение поголовья по лошадям.

Продолжает отставать в развитии животноводства Галкинский сельсовет (пред. т. Малышев). Здесь план развития животноводства не выполнен по всем видам скота. Два колхоза—„Заря" и Семеновский—не имеют свиноводческих ферм.

Постановление Совнаркома Союза ССР и ЦК ВКП(б) о дополнительной оплате труда колхозников является стимулом повышения продуктивности колхозного животноводства. Там, где правильно поняли это решение, где руководители советов, парторганизаций и колхозов практически претворяют его в жизнь, там имеются хорошие результаты в борьбе за продуктивность скота. Скотница-доярка т. Русова из колхоза „Возбудитель", Мошкинского сельсовета, добилась увеличения удойности коров в два раза. Это—результат твердого распорядка дня на ферме, трехкратной дойки и кормления сочными кормами.

На фермах колхоза имени 1 мая, Макарьевского сельсовета (пред. правления т. Зайцев, зав. фермами т. Голубев) продуктивность скота увеличилась против прошлого года в 3 раза. Две скотницы-доярки уже получили по 80 литров молока за перевыполнение плана. План развития животноводства колхоз перевыполнил по крупному рогатому скоту на 44 процента. Перевыполнен план по свиньям и овцам. Полностью выполнен план мясопоставок на 1941 год. Много заботы здесь проявлено по обеспечению скота кормами. Будут посеяны 2 гектара корнеплодов, несколько гектаров викоовсяной смеси для подкормки скота в пастбищный период. Организованы бригады по улучшению лугов и пастбищ.

Однако, надо сказать, что в ряде колхозов нашего района продуктивность скота все еще чрезвычайно низкая. Так, например, в сельхозартели имени Крупской, Медведовского сельсовета, средний суточный удой на одну фуражную корову в январе составлял 3,5 литра, а в апреле еще меньше—1,7 литра. Как видно, удой в этом колхозе не повышается, а снижается. Чем это объясняется? Это объясняется только тем, что правление колхоза не уделяет животноводству должного внимания. Скот не обеспечен кормами. Коров кормят одной соломой.

А вот другой пример, который говорит о безразличном отношении руководителей колхозов к общественному животноводству. На ферме колхоза имени Буденного, Сергинского сельсовета, скоту не дают сильных и сочных кормов, тогда как остается 49 центнеров концентрированных кормов не использованными. Здесь также не использовали 30 тонн картофеля и 7 тонн силоса. Скот обезличен. Коров доят разные люди. Уже в 1941 году в колхозе пало 9 поросят, 4 овцы и др. Понятно, что и продуктивность скота здесь снижается. Руководители сельсовета и парторганизации спокойно взирают на подобные факты.

Большую роль в развитии колхозного общественного животноводства должен играть районный земельный отдел и в первую очередь его зоотехнические работники. Можно ли сказать, что работники Ветлужского райзо по-большевистски, настойчиво борются за укрепление колхозных ферм и повышение продуктивности скота? Нет, этого сказать нельзя. Зоотехнические работники Тухтунов, Хренов и Зюзюкин конкретно этой работой не занимаются, не изучают и не распространяют опыт работы передовых людей колхозного животноводства. Заведующий райземотделом т. Волгин и старший зоотехник райзо т. Зуйков мало спрашивают ответственности с зоотехнических работников, которые непосредственно находятся на участках, в колхозах.

Для успешного выполнения государственных заданий по животноводству необходимо по-деловому взяться за сбережение молодняка, широко развернуть покупку и контрактацию молодняка у колхозников, организовать культурную пастьбу скота, которая бы обеспечила с первых же дней выгона повышение продуктивности животноводства. Сейчас же надо заботиться о создании крепкой кормовой базы. Для летней подкормки скота следует провести посев овса с викой или горохом. Необходимо безусловно выполнить план посева корнеплодов, хорошо подготовиться к сеноуборке, своевременно провести силосование кормов, заготовить не менее 5 тонн сочных кормов на каждую корову.

1941 год должен стать годом дальнейшего под'ема общественного животноводства и повышения его продуктивности. Могучим рычагом в деле разрешения этих задач является постановление партии и правительства о дополнительной оплате труда колхозников за повышение продуктивности скота.

ДЕТСКАЯ ЛИТЕРАТУРНАЯ СТРАНИЧКА

Шах и мудрец

Грузинская сказка

Однажды вестники шаха Али объявили жителям, что шах назначает награду в триста золотых тому, кто расскажет ему невероятную историю, которой бы он не поверил.

Весь народ с нетерпением ожидал дня состязания. Не только мужчины, но даже женщины и дети стали сочинять замысловатые небылицы, которые могли бы озадачить шаха.

Наконец настал день состязания. С восходом солнца всю громадную площадь перед дворцом заполнила толпа любопытных.

Ровно в полдень заиграла музыка, и шах Али, окруженный блестящей свитой, вышел к народу. Раздались приветственные крики, а когда все успокоилось и шах занял свое место на трибуне, трубачи три раза прокричали вызов, и состязание началось.

Первым появился перед шахом старый, поседевший над книгами ученый. Он поклонился шаху и сказал:

—Светлейший шах, только что в город прискакал гонец и объявил мне небывалую, неслыханную новость. На рассвете нынешнего дня в одной из провинций твоего обширного государства с неба упала на землю луна и превратила в пепел двадцать две деревни.

Шах подумал и ответил:

—Это может быть.

Ученый сошел с трибуны под громкий хохот всего народа.

На смену ему явился придворный астролог, угадывающий будущее по звездам.

—Благороднейший шах! Следя за небесными светилами, я узнал, что тебя ожидает печальное будущее. В скором времени у тебя вырастут козлиные ноги, а на руках появятся когти, как у барса. Ты потеряешь дар слова и убежишь от нас в леса, где будешь скитаться ровно семь лет, семь месяцев и семь дней.

Шах Али добродушно улыбнулся и сказал:

—Это может быть.

Смущенный астролог поспешно удалился. В толпе снова раздался хохот.

Никто в этот день больше не отважился подняться на трибуну, боясь насмешек и неудачи. Состязание было отложено до следующего дня; но и следующий день прошел без успеха,—на все вопросы шах надменно и хладнокровно отвечал:

—Это может быть.

Настал наконец третий и последний день. На трибуне вдруг появился оборванный, грязный Наср-Эддин. Все смолкли. Народ хорошо знал этого хитреца. Наср-Эддин втащил за собой на трибуну два огромных глиняных кувшина. Низко поклонившись шаху, он начал:

—Приветствую тебя, мудрый шах, повелитель правоверных, да будет имя твое благословенно во веки веков! Ты будешь царствовать еще сто лет, и любовь и доверие твоих подданных будут расти год от года.

—Это может быть,—невозмутимо ответил шах.

—Твой покойный отец—да успокой аллах его душу в сиянии рая!—был очень дружен с моим покойным отцом.

—Это может быть.

—Отправляясь на войну с неверными, твой отец был совсем без денег и не мог даже собрать армию.

—Это может быть.

—Мало того, что это действительно так и было, но, не имея денег, твой отец попросил взаймы у моего отца вот эти два кувшина, полные золота, и поручился при этом своим шахским словом, что ты, светлейший шах, уплатишь долг своего отца мне, сыну моего отца.

Шах Али расхохотался и сказал:

—Ну, этого не могло быть. Твой отец был такой же оборванец, как и ты, а кувшинов с золотом он и во сне не видел. Ты, мошенник, перехитрил меня. Возьми свои триста золотых и убирайся подальше с моих глаз.

Детское творчество

ВЕСЕННЕЕ УТРО

(Перевод с казахского)

Здравствуй, утро мое голубое!
Солнышко смотрит на нас золотое.
Еще не проснулась родная страна.
В саду еще сыро. Кругом тишина.
Только ручей говорливый течет
Да соловей свою песню поет.
К небу взлетает серебряный звон,
Его песнопеньем я восхищен.
О, если бы этот голос имел,
Я бы о Сталине песню запел,
Чтобы она не смолкала вовек,
Чтобы пели ее и казак и узбек,
Чтоб песня с джигитом скакала в седле,
Чтобы звенела по всей земле.
По саду хожу я в росистых кустах.
Вдруг мать ко мне входит с улыбкой в устах
И говорит: „Мой юный батыр,
Сталинским утром овеян весь мир“.
В глазах засветились искры огня.
Мать ласково, нежно целует меня.
Качнулися листья. Шел ветер с полей.
Летал между веток певун-соловей.
Кровь закипела в сердце моем.
Мы радостно встретили утро вдвоем.

Ахметжан Кунафин, школа имени Джамбула, Алма-Ата, Казахстан.

Моя звезда

Берег Охотского моря далек
От стен красавца Кремля,
Но связан Советский Дальний Восток
С сердцем страны всегда.
Не знаем обиды, не знаем нужды,
Живем мы единой семьей.
Мы все одинаковы, все равны,
Мы дети страны одной.
И знает тайга, кто большой человек,
Чей разум глубок, как моря.
Кто сделал счастливым наш солнечный век,
Чьим именем песня полна.
Я знаю, что солнце для всех одно,
Какая всех ярче звезда:
Сталин—великое имя его!
Сталин—моя звезда!

Пионер-якут Сергей Трифонов Ольская школа Колыма, и Хабаровский край.

В часы досуга

Загадки народов СССР

Белорусская

Меня били, колотили, во все чаны разводили и допрашивали: кто ты?

(Хлеб.)

Калмыцкая

Ходит без следов; сколько ни коли—ни крика, ни крови.

(День.)

Осетинские

На длинном человеке короткий пояс.

(Мост.)

Где мой бык ляжет, там траве не расти.

(Очаг.)

Кривая прямых истребляет.

(Коса.)

Ночью пусты, днем полны.

(Сапоги.)

Латышские

Мальчик-крошка в костяной одежке.

(Орех.)

Черен, а не чорт, рычит, а не лев, землю роет, а не свинья.

(Жук.)

Заплата на заплате, а стежков не видно.

(Капуста.)

Якутские

Тело ее белое, а душа толщевая.

(Песня.)

Острый нож небо разрезал.

(Молния.)

Без спины несет, без ног бежит.

(Лодка.)

Чувашские

Меньше ягоды, сильней быка.

(Пуга.)

Что в соломе не шуршит?

(День.)

Эвенкийская

Ест—не наедается, сыт—не насыщается.

(Очаг.)

Карельская

У двух шоферов есть брат Андрей, а у Андрея братьев нет.
Как же это так?

(Шофер—сестры Андрея.)

„Эстафета паролей“

Игра

Во время военной игры всегда применяют пароли. Это такое секретное слово, которое ни в коем случае не должен узнать противник.

Обычно на каждый день, а иногда и на час устанавливается определенный пароль. Вот подходит к часовому человек и говорит: „Тула“. Часовой отвечает: „Рязань“. И пропускает по паролю. Пароль заменяет пропуск.

В игре „Эстафета паролей“ одновременно участвуют две команды, по 10—20 человек в каждой. Команды выстраиваются в шеренги одна против другой на расстоянии 2—3 шагов. Первые в шеренгах каждой команды получают по листку бумаги, на котором написаны слова паролей. Иногда это может быть одно слово, иногда два. Например: „Тревога“ или „Берегите тайну“, „Ночной поход“ и т. п. Первый, получивший листок, прочитывает его про себя и тихо на ухо сообщает пароль своему соседу. Сосед, в свою очередь, передает следующему по цепи. Задача каждой команды—как можно быстрее передать пароль, не допустив искажений. При этом надо следить за тем, чтобы играющие в команде противника не перехватили пароль. Когда слова пароля дошли до последнего в шеренге, он подбегает к командиру и передает ему слова пароля. Команда, первая доставившая пароль без искажений, считается победительницей. Если же пароль удалось перехватить команде противника, победа переходит к ней.

Май

А. КОНОНОВ

Есть в Сибири, на реке Шушь, село Шушенское. В старое время про это село мало кто знал: лежало оно среди лесов и болот, далеко от железной дороги, еще дальше от больших городов. Даже письма приходили туда редко.

А теперь село Шушенское стало известно на весь мир: все теперь знают, что в этом селе целых три года прожил в старое время в ссылке Владимир Ильич Ленин.

* * *

Когда наступило Первое мая, за шушенскими избами еще лежал снег. А по реке плыли льдины, бились одна о другую и раскалывались с шумом и грохотом.

Утром к Владимиру Ильичу пришел ссыльный, которого в Шушенском все звали Шапочником. Это был сосланный в Сибирь рабочий польской фабрики, где делались шляпы и шапки. Потому его так и прозвали.

—Пора собираться! — крикнул он с порога.

Собираться было недолго. Через минуту Владимир Ильич, Надежда Константиновна и их гость—Шапочник—уже шли по улице. А впереди бежала собака Владимира Ильича, звали ее Женькой. Это была хорошая, веселая собака. Владимир Ильич обучил ее всяким собачьим наукам.

Скоро пришли к избе, где жил еще один ссыльный—молодой путиловский рабочий.

Путиловец очень обрадовался гостям и начал рассаживать их, но это было нелегко: в крошечной комнате был только один стул. Тогда он принес от хозяев длинную скамью—на ней всем хватило бы места, если усесться в ряд.

Но сегодня сидеть в избе не хотелось: за окном светило солнце, теплый ветер гулял по улицам, шумели на реке льдины...

—В поле! — сказал Владимир Ильич.—Будем там праздновать.

Итти в поле надо было берегом Шуши, а потом все поднялись на пригорок. Тут было совсем сухо. Солнце не только высушило рыжую прошлогоднюю траву, но и хорошо нагрело землю. И на одной стороне пригорка, там, где каждый день дольше светило солнце, уже пробивались кверху новые травинки, острые и тоненькие, похожие на зеленые иголки.

Пригорок всем понравился. Каждый стал выбирать себе местечко получше, где бы сесть.

Владимир Ильич сейчас же предложил:

—Ну, что же? Давайте—песню!

И первый затянул:

Смело, товарищи, в ногу...

Другие подхватили. Тут нужно было петь смело, без опаски.

Ленин пел, размахивая рукой. Революционные песни он всегда пел с большим увлечением, даже глаза у него разгорались. А такие слова, как:

И водрузим над землею
Красное знамя труда!

выходили у него с особой силой.

После известных революционных песен пришел черед задорной песенке: „День настал веселый мая, песнь раздайся удалая...“

А когда уже кончили припев, увидали: бегут к пригорку со стороны Шушенского двое ребятишек. Это были сыновья Шапочника. Они еще издали кричали:

—Гоп-га! гоп-га!

—Вместе разом: гоп-га! гоп-га! —попросили ребята.

В угоду им все запели еще раз:

...Полицейские до пота
Правят подлую работу,
Нас хотят изловить,
За решотку посадить,
Мы плюем на это дело,
Май отпразднуем мы смело.
Вместе разом:
Гоп-га! гоп-га!

Все это „вместе разом: гоп-га! гоп-га!“ и нравилось ребятам больше всего. Припев выходил хором очень дружно.

Спели песенку сначала по-русски, потом по польски, потом опять по-русски.

Когда пропели все песни, Шапочник вынул из кармана большой платок и объявил:

—Начинается цирковое отделение.

Он разостлал платок на земле и стал на голову. Это называлось „поставить свечку“.

Ребята, хотя и видели это представление не в первый раз, завопили от восторга.

А Женька прыгала вокруг и лаяла.

Путиловец сперва смеялся, как и все, а потом вдруг спросил Ленина серьезно:

—Владимир Ильич, а когда же мы будем праздновать Первое мая свободно?

—Скоро!—уверенно ответил Владимир Ильич и задумался, глядя вдаль.

Закончили встречу Первого мая на квартире у Ленина.

Здесь опять составили хор, он получился сильней: голосов стало больше. К поющим присоединились мать Надежды Константиновны и одна шушенская девушка, по имени Паша.

Вспомнили погибших товарищей и в их память запели любимую песню Владимира Ильича:

Замучен тяжелой неволей...

И долго еще раздавались в тесной деревенской избе революционные песни.

А когда гости разошлись по домам, Владимир Ильич никак не мог уснуть.

Взволнованный, он все ходил из угла в угол по комнате и до утра говорил с Надеждой Константиновной о том, каким прекрасным будет праздник Первого мая в свободной России.

ЗА РУБЕЖОМ

(Из сообщений ТАСС)

Война в Европе, Африке и Азии

(Дневник военных действий за 6 мая).

В ночь на 6 мая несколько сот германских бомбардировщиков участвовало в налетах на военные объекты в районе Глазго и залива Фертоф-Клайд (Северная Англия). Как сообщает германская сводка, на верфях и военных заводах произведены сильные разрушения, загорелись промышленные предприятия, доки и склады снабжения. Продолжались также операции на море. Потоплено 5 и повреждено 7 английских судов.

Английская авиация в ту же ночь совершила налет на промышленные города центральной части Рейнской области (Германия). Главным объектом налета явился Мангейм.

* * *

В Эгейском море части германской армии заняли греческие острова Лесбос и Хиос, а итальянские войска — острова Аморгос, Анафи, Иос, Санторин, Наксос и Парос.

В Северной Африке германские и итальянские войска отбили новую контратаку английских частей у Тобрука. Попытка англичан прорвать кольцо осады Тобрука потерпела неудачу.

В районе Соллума английские механизированные части снова предприняли вылазку против неприятеля.

В Восточной Африке, в Абиссинии, английские войска заняли новые важные позиции и продолжают продвигаться вперед.

* * *

Военные действия в Ираке принимают все более ожесточенный характер. В настоящее время здесь образовались три фронта. Первый фронт находится в районе аэродрома Хаббания — одной из важнейших опорных баз английской авиации на пути между Средиземным морем и Индией. На этом аэродроме сосредоточены английские самолеты и имеется гарнизон английских войск, насчитывающий несколько тысяч человек. Вокруг аэродрома в Хаббания и происходят основные бои. Аэродром окружен иракскими войсками и непрерывно обстреливается иракской артиллерией.

Второй фронт тянется от Басры (город на юго-востоке страны) к границе английской колонии Ковейт. Как передает агентство Рейтер, английские войска оккупировали район доков, аэропорт и электростанцию в Басре.

Третий фронт расположен вдоль Трансиорганской границы. Здесь борьба носит главным образом партизанский характер.

В сводке английского командования говорится, что большая часть иракских воздушных сил уже уничтожена английской авиацией.

Иракские власти затопили район нефте-источников Мосула. Прекращены работы на нефтепромыслах, принадлежащих английской нефтяной компании. Приостановлена подача нефти по нефтепроводу в Хайфу (Палестина).

Английские газеты утверждают, что утрата англичанами иракской нефти не парализовала бы еще действий английского флота в Средиземном море. В то же время для Германии эта нефть была бы исключительно важна. Газеты предлагают в случае необходимости разрушить нефтяные промысла Ирака, чтобы они не попали в руки Германии.

Американская печать о военном положении Англии

Американские газеты и видные общественные деятели усиленно обсуждают военное положение Англии. Газеты „Нью-Йорк таймс“ и „Нью-Йорк геральд трибюн“ публикуют заявление 17 видных общественных деятелей, в котором говорится, что, несмотря на серьезную угрозу безопасности Англии в Атлантическом океане, в Средиземном море и на Дальнем Востоке, победа Англии все еще возможна. Эти лица указывают, что американские военно-морские и воздушные силы могут успешно охранять английские морские пути снабжения. Помощь со стороны США может помешать германскому вторжению в Англию, а американское производство — помочь Англии преодолеть нынешнее количественное преимущество Германии в самолетах и других видах вооружения.

Газета „Нью-Йорк геральд трибюн“ пишет, что это заявление является ответом на речь известного американского летчика Линсберга 3 мая, который утверждал, что США не могут дать Англии авиацию, превосходящую германскую, и что должно пройти несколько лет прежде, чем США смогут выпускать количество самолетов, равное германскому.

Предложение турецкого правительства посредничать в англо-иракском конфликте

Дипломатический обозреватель агентства Рейтер пишет, что турецкое правительство предложило взять на себя посредничество в переговорах между английским и иракским правительствами. Английское правительство заявило, что предпосылкой для каких-либо переговоров может явиться отвод иракских войск от Хаббанин.

Военные мероприятия США

Рузвельт обратился с письмом к военному министру США Стимсону, в котором рекомендует увеличить производство тяжелых бомбардировщиков. Президент просит принять все необходимые меры для того, чтобы добиться намеченных размеров производства самолетов и „выполнить эту важнейшую задачу возможно более быстрыми темпами“. Господство в воздухе, заявляет Рузвельт, должно и может быть достигнуто.

Как передает агентство Рейтер, американская авиационная промышленность в апреле месяце выпустила рекордное количество военных самолетов — 1.427 машин.

* * *

По данным министерства торговли США, в марте из Соединенных Штатов был вывезен 481 самолет, в том числе 414 самолетов в Англию и Египет.

Ирак

(Справка)

Арабское королевство Ирак занимает территорию в 371 тысячу квадратных километров с населением в 3 млн. 670 тысяч человек. Столица королевства — Багдад. Ирак является сельскохозяйственной страной. Его важнейшее естественное богатство — мосульская нефть, разработка которой ведется английским капиталом.

До первой мировой войны 1914—18 годов Ирак был провинцией Оттоманской империи (Турции). Во время войны территория Ирака была занята английскими войсками и в 1920 году решением держав Антанты передана Англии в качестве подмандатной страны. В 1922 году после крупных волнений в Ираке Англия заключила с ним союзный договор, и Ирак был признан формально независимым государством. По договору 1930 года Англия получила право держать в Ираке свои войска, пользоваться портами, аэродромами, сооружать воздушные базы и т.д. В 1932 году решением Лиги Наций английский мандат на территорию Ирака был отменен, но фактически Ирак остался в полной зависимости от Англии.

Иракская армия, по данным агентства Гавас — Офи насчитывает 40 тысяч и может быть доведена до 70 тысяч человек. В составе иракской авиации насчитывается 50 самолетов.

Подготовка парашютистов в Америке.

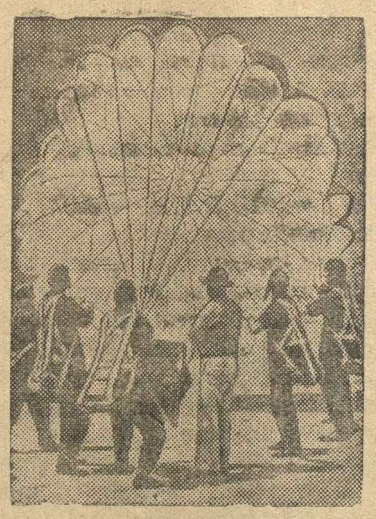

Обучение парашютистов приемам владения парашютом в момент приземления.

Фотохроника ТАСС.

По Ветлужскому району

В газете „Ленинское Знамя“ за 26 апреля помещена статья Горьковской детской экскурсионно-туристической станции, обращенная к пионерам и школьникам. Пионеры и школьники нашего района, безусловно, примут активное участие в туристических походах. Учащиеся города летом совершат несколько походов в лодках по реке Ветлуге и Б. Какше. Организация походов — дело комсомола, колхозов и школ, старших пионервожатых. Директора школ обязаны содействовать и помогать в этом деле.

В настоящей статье я хочу кратко рассказать, что представляет наш район и поставить ряд задач перед туристами. Одной из задач похода можно поставить посещение исторических мест района.

Но есть ли такие места у нас?

Да есть. Наш район имеет неплохую историю. Здесь в XI—XVI в.в. жил народ мари, который вел борьбу с Москвой за самостоятельность. Становища мари сохранились на Луданге и М. Какше (Вороваткино). Предполагают, что они жили и на месте Крутцов. Мари любили расположиться на высоких берегах рек. Они жили под игом татар, которые выходили на Ветлугу за данью. Поэтому, как говорит предание, стали называть болото у Б. Какши Казанским. Здесь из Казани была тропа татар. Это можно уточнить по рассказам старожилов.

Московские князья покорили Казань, а заодно и приветлужье. Здесь стали селиться русские, но когда и где — неизвестно. Ветлужане, по некоторым сведениям, участвовали в восстании Степана Разина, но подробностей нет и для нас ценны предания об этом.

Ряд сел и деревень района имеют свою не менее интересную историю. Например, село Макарьевское по давности не уступает Ветлуге, а сколько любопытных фактов можно про него рассказать. Есть и другие старые селения. Об этом можно спросить пожилых людей. Вероятно кое-где есть архивные записи.

В городе Ветлуге были опустошительные пожары, например, в 1840 г. — подробности неизвестны.

И, наконец, можно изучить революционное движение в Ветлуге, рассказать о первых руководителях советской власти, имена которых носят улицы города.

Много можно посмотреть и узнать в нашем районе. Весь этот материал ценен для нашего краеведческого музея, который сейчас перестраивается. В наш район очень давно проникли лесные промыслы. Имеет свою историю и сельское хозяйство от деревянной сохи до трактора. Кое-где на берегах сохранились остатки смолокурения, с примитивными приспособлениями. А сейчас в районе имеется несколько промколхозов с хорошо оборудованными заводами. Хорошо бы проиллюстрировать такую эволюцию моделями, рисунками.

Богат растительный и животный мир района. Профессор Жадовский, по учебнику ботаники которого занимаются в школах, специально посетил район в 1914 году для изучения флоры (растительности) в бассейне реки Ветлуги. Школьники могут собрать богатые гербарии, необходимые для учебы. Преподаватели должны быть застрельщиками туристических походов и использовать их для привития практических навыков учащимся. Нужно привить у детей наблюдательность, силу воли, ловкость, дисциплинированность и основные оборонные навыки.

По всем вопросам, связанным с организацией туристических походов, следует обращаться в районную детскую техническую станцию, по адресу: город Ветлуга, улица Сергея Куликова, дом № 82.

А. ТУХТУНОВ,
директор Ветлужской детской технической станции.

Интересное явление

4 мая в 5 часов утра жители станции Фрязева (в 55 километрах от Москвы) наблюдали интересное явление — полет огненного шара по небу. Вся местность была ярко освещена.

Как сообщил корреспонденту ТАСС ученый секретарь комитета по метеоритам Академии наук СССР товарищ Кулик, полет огненного шара может явиться предвестником выпадения метеорита. Комитет по метеоритам приступает к детальному исследованию этого интересного для науки явления природы.

Самолет Черевичного над льдами полярных морей

5 мая в 19 часов 50 минут по московскому времени самолет Черевичного вылетел с острова Врангеля и взял курс на запад. 6 мая в 15 часов 50 минут самолет прибыл в устье реки Таймыры За 20 часов он пролетел огромное расстояние над льдами Восточно-сибирского моря и моря Лаптевых.

По всему маршруту протяжением около 3.000 километров участники экспедиции вели подробное наблюдение за состоянием льдов.

Пособие по многодетности

На основании постановления Горьковского областного совета депутатов трудящихся от 18 апреля 1941 года государственное пособие по многодетности назначено Макаровской Ульяне Ивановне (д. Алалыкино, Красно-Прудского сельсовета). Она имеет 7 человек детей и пособие в размере 2000 рублей будет получать ежегодно, до достижения пятилетнего возраста ее сыном Геннадием.

Ответственный редактор *А. Н. ШУСТИН.*

Адрес редакции: г. Ветлуга, Горьковской обл., ул. Штурмина, д. № 75. Телефоны: редактора — 82, общий — 64, типографии — 11. Прием объявлений с 9 час. утра до 6 ч. дня.

МЦ 2583. Типография газеты „Ленинское Знамя“.