СУББОТА 19 ИЮЛЯ 1941 г. № 169 (6845) Цена 15 коп.

ПРОЛЕТАРИИ ВСЕХ СТРАН, СОЕДИНЯЙТЕСЬ!

Горьковская Коммуна

ОРГАН ГОРЬКОВСКОГО ОБКОМА И ГОРКОМА ВКП(б), ОБЛАСТНОГО И ГОРОДСКОГО СОВЕТОВ ДЕПУТАТОВ ТРУДЯЩИХСЯ

XXIV год издания.

Адрес редакции и издательства: г. Горький, 5, ул. Свердлова, 23.

Условия подписки

1 мес.—3 руб. 35 коп. Подписка принимается отделениями «Союзпечати».

Объявления принимаются с 10 до 18 часов.

БОЕВЫЕ ЗАДАЧИ ВОЕННЫХ КОМИССАРОВ

Опубликованный вчера Указ Президиума Верховного Совета СССР о реорганизации органов политической пропаганды и введении института военных комиссаров в Рабоче-Крестьянской Красной Армии — документ крупнейшего политического значения.

Мирный созидательный труд в нашей стране нарушен вероломно и неожиданно ворвавшимися на советскую землю фашистскими ордами. Мы вступили в смертельную схватку с коварным и сильным врагом—гитлеровской Германией. Советский народ поднялся на священную отечественную войну, на защиту своей любимой Родины. В корне изменилась обстановка. По-иному встал вопрос о политической работе в Красной Армии. Значительно расширился объем политической работы в нашей армии.

Война требует, чтобы политические работники Красной Армии были не только пропагандистами и агитаторами, но прежде всего организаторами, отвечающими также и за военную работу на фронтах. В обстановке войны как на фронте, так и в тылу политические работники обязаны нести ответственность за военную работу, за боевую оперативную деятельность вверенной им части.

Война усложнила вместе с тем работу командира полка и дивизии. Война требует от политических работников, чтобы они оказывали командиру полка и дивизии полную помощь и в политической, и в военной работе. В Рабоче-Крестьянской Красной Армии выросли замечательные кадры командиров, которые овладели военными знаниями, получили боевой опыт на различных фронтах, которые в упорных боях мужественно и самоотверженно выполняют боевые задачи. Военный комиссар обязан всемерно помогать командиру, честно и самоотверженно выполняющему боевые задачи, во всей его работе, обязан укреплять авторитет такого командира. Военный комиссар обязан строго контролировать проведение в жизнь всех приказов высшего командования.

Все это означает, что в обстановке военного времени повышается роль и ответственность политработников, подобно тому, как это было и в период гражданской войны против иностранной военной интервенции.

Страна знает и помнит военных комиссаров периода гражданской войны против иностранной военной интервенции. Их боевых исторических заслуг никогда не забудет советский народ. Их традиции живы в памяти политических работников современной Красной Армии. «Комиссары - комиссары, работавшие тогда в Красной Армии, сыграли решающую роль в деле укрепления армии, в деле ее политического просвещения, в деле усиления ее боеспособности, ее дисциплины» («Краткий курс истории ВКП(б)», стр. 219).

Военные комиссары являлись представителями большевистской партии в Красной Армии. Они были ее лучшими сынами, ее посланцами. Партия и правительство обязали их полным доверием, по-за- [illegible] и пред'являли к ним суровые требования. Красная Армия побеждала потому, что она «имела в своем составе таких незаурядных организаторов и агитаторов, как военные комиссары, которые цементировали свой работой ряды красноармейцев, выдвигали среди них дисциплинированных и боевой отваги, энергично проявляли—быстро и беспощадно—героические действия отдельных групп командного состава и, наоборот, смело и решительно отстраняли авторитет и славу командиров, партийных и непартийных, показавших свою преданность советской власти и способных твердой рукой проводить руководство частями Красной Армии.

«Без военкома мы не имели бы Красной Армии» — говорил Ленин (там же, стр. 235).

Тогда, в бурях и грозах гражданской войны, в огне и пороховом дыму рождались и закалялись те—военные комиссары. В войне, в боях сражений они приобретали опыт и навыки военно-политической работы.

С тех пор Красная Армия превратилась в могучую, грозную силу—современная армия, оснащенная самой передовой военной техникой. Кадры Красной Армии — профессионалы военного дела, овладевшие военным искусством. Вместе с ростом командирских кадров росли и крепли кадры политических работников Красной Армии. Они получили специальное военно-политическое образование, они воспитаны на лучших традициях периода гражданской войны.

Беззаветная преданность Родине, бесстрашие в бою, высокое сознание долга, презрение к смерти — таковы отличительные черты большевистского комиссара. Живет и будет жить в веках образ замечательного большевика-комиссара Пожарского, уменьшего личным примером храбрости воодушевлять бойцов на героические подвиги во славу Родины, во славу советского оружия. Такими, как Пожарский, богата наша Красная Армия.

Наступил момент, когда политработники Красной Армии должны на конкретных боевых делах показать, что они являются достойными носителями лучших традиций военных комиссаров гражданской войны, комиссаров ленинско-сталинской выучки и закалки. В эти грозные дни партия, правительство возлагают на военных комиссаров ответственнейшие задачи. Сейчас роль военных комиссаров исключительно велика.

Мы ведем ожесточенную, беспощадную войну с самым лютым врагом всего человечества, с врагом сильным, коварным, вооруженным до зубов и охваченным бешенством отчаяния, готовым на любую авантюру.

Пришло время, когда на фронте в борьбе против немецко-фашистских разбойников должны проявиться самые лучшие качества военных комиссаров. Их дела будут овеяны славой, как были овеяны славой боевые дела военных комиссаров в период гражданской войны, как овеяны славой дела многих тысяч наших героев — командиров, политработников, летчиков, танкистов, артиллеристов, бойцов пехоты, краснофлотцев и т. д.

Вместе и наряду с командирами военные комиссары несут «полную ответственность за выполнение войсковой частью боевой задачи, за ее стойкость в бою и непоколебимую готовность драться до последней капли крови с врагами нашей Родины и с честью отстаивать каждую пядь советской земли».

Высокий облик военного комиссара лучше всего обрисован в сталинских словах: «Если командир полка является главой полка, то комиссар полка должен быть отцом и душой своего полка». Это сталинское указание является незыблемым законом для любого комиссара, в какой бы он части, на каком-либо участке фронта или тыла ни находился.

Военный комиссар — «отец и душа» своей части. Именно поэтому он должен воодушевлять свою часть на решительную борьбу с врагами нашей Родины. В наиболее серьезные моменты боя военный комиссар личным примером храбрости и отваги обязан поднять боевой дух своей части и добиться безусловного выполнения боевого приказа.

От военного комиссара зависит, чтобы личный состав его части обладал такими драгоценными качествами, как отвага, смелость, хладнокровие, инициатива и сметка, презрение к смерти и готовность биться до победного конца против врагов Родины.

Военный комиссар строг и беспощаден к изменникам Родины, трусам, паникерам и дезертирам. Чем выше качество политико-воспитательной работы военного комиссара, тем тверже в полку, дивизии революционный порядок и воинская дисциплина.

Отныне все приказы по полку, дивизии, управлению и учреждению подписываются не только командиром, но и военным комиссаром. Это возлагает большую ответственность на комиссара и вместе с тем обязывает его вдумчиво вникать в смысл приказа. Он учается за то, что данный приказ будет служить только интересам Родины. Он организует его выполнение, он контролирует его осуществление.

Новый Указ означает поворотный пункт во всей работе Красной Армии в условиях военного времени. Боевое сотрудничество командиров и военных комиссаров, усиление авангардной роли коммунистов и комсомольцев еще выше поднимет героический дух нашей Красной Армии, превратит каждую войсковую часть в монолитную, несокрушимую силу, разящую врага.

Под руководством большевистской партии и Советского правительства во главе с товарищем Сталиным боевые командиры и военные комиссары нашей Красной Армии подведут грозные и бесстрашные полки и дивизии на разгром фашистско-немецких армий.

(Передовая «Правды» за 18 июля).

Чернораменцы закончили план торфодобычи

БАЛАХНА. (По телеграфу). Коллектив Чернораменского торфопредприятия, отвечая на призыв великого Сталина, 18 июля, на 13 дней раньше срока, закончил сезонный план торфодобычи. Коллектив продолжает добычу торфа сверх плана и начал борьбу за досрочное окончание сушки и уборки торфа.

ОТ СОВЕТСКОГО ИНФОРМБЮРО

(УТРЕННЕЕ СООБЩЕНИЕ 18 ИЮЛЯ)

В течение ночи на 18 июля продолжались упорные бои на Псковско-Порховском, Смоленском, Бобруйском направлениях и на Бессарабском участке фронта. Существенных изменений в положении войск на фронте не произошло.

Наша авиация в течение 17 июля действовала по мотомехчастям противника и по аэродромам на его аэродромах. По неполным данным, в течение 17 июля сбито в воздушных боях и уничтожено на земле 22 самолета противника. Наши потери 8 самолетов.

* * *

Успешные бои против фашистских захватчиков ведут части Энской стрелковой дивизии. В одном бою красноармейцы дивизии уничтожили около 1000 немецких солдат и офицеров. Особенно отличился политрук Бутарев. Замена убитого в бою командира, тов. Бутарев повел роту в контратаку. Жестоко поплатились фашисты за смерть командира советской роты: 84 немецких солдата и 3 офицера остались на поле боя. Рота захватила 6 пулеметов, много винтовок, гранат, патронов и другого военного имущества.

* * *

Оборона переправ через реку Б. была возложена на Энскую противотанковую артиллерийскую группу. Артиллеристы блестяще выполнили свою задачу. Переправы были удержаны до подхода наших частей. Артиллеристы уничтожили 14 немецких танков, 2 легковых и 16 грузовых автомашин с пехотой.

* * *

Заместитель политрука саперной роты тов. Огромный добровольно вызвался взорвать мост через реку П. Группа бойцов во главе с тов. Огромным проползла с тяжелыми ящиками взрывчатых веществ около 8 километров по открытой дамбе и заложила снаряды под мост в 100 метрах от противника. В нужный момент мост был взорван.

* * *

9 финских солдат перешли на сторону Красной Армии. Они рассказали о массовом дезертирстве из белофинской армии. «Многие солдаты,—говорит капрал Альвар Хаапо,—уходят в леса, захватывают с собой винтовки и патроны. Борясь с растущим дезертирством, военные власти усилили посты и патрули около казарм. Но и это не спасает. Часто уходят и сами постовые. На днях в районе озера Хаукивеси шюцкоровцы устроили облаву на дезертиров, скрывающихся в лесах и болотах. Пойманным угрожал расстрел на месте. Дезертиры заманили шюцкоровцев в болото и здесь их перестреляли. Мы дезертировали из белофинской армии потому, что не хотим воевать за Гитлера и Шайку его прихлебателей. Мы сохранили свое оружие и решили вместе с Красной Армией уничтожать немецких фашистов».

* * *

Конный партизанский отряд взорвал наведенный немцами мост через речку С. Одна группа партизан спешилась и замаскировалась в прибрежном кустарнике в ожидании немецких транспортов. Другая группа партизан укрылась в ближайшей роще. Ночью к реке подошла немецкая автоколонна. У самого берега, перед грудой обугленных обломков моста, создалась пробка.

Водители высыпали из кабин, чтобы узнать причины вынужденной остановки. Здесь же собрался и конвой. В это время партизаны открыли из засады пулеметный огонь. Несколько автомашин с боеприпасами взорвались. Среди фашистов началась паника. Убегающих настигали и расстреливали в упор партизаны-конники, подоспевшие из рощи. Весь конвой колонны в составе 24 немецких солдат и одного офицера был уничтожен. Партизаны захватили боевые трофеи и ушли в лес.

* * *

По сообщениям советских партизан, героически действующих в фашистском тылу, зверства гитлеровцев в захваченных районах становятся все чудовищнее. 13 июля фашистские танкисты захватили трех разведчиков партизанского отряда. Юноши-партизаны отказались назвать себя и выдать расположение лагеря отряда. Никакими избиениями не удалось фашистскому офицеру вынудить показания у героев-партизан. Партизана Александра Самохина гитлеровцы положили под гусеницы танка, угрожая раздавить, если он не сообщит, где укрывается отряд. Угроза мучительной смерти не сломила мужества героя. Тогда озверевшие фашисты привязали партизан за ноги к танку и на большой скорости пустили машину сквозь кустарник. Изуродованные тела героев были подобраны ночью партизанами.

* * *

Путевой обходчик тов. Чернышев осматривал свой участок пути. Его внимание привлекли 4 человека. Незнакомцы направились к военному об'екту. Чернышев поднял тревогу. Между диверсантами и двумя постовыми красноармейцами завязалась перестрелка. Один фашист прокрался сзади к красноармейцу и набросился на него. Обходчик Чернышев гаечным ключом убил врага. Остальные диверсанты были арестованы.

Миллионы советских патриотов стерегут нашу землю от гитлеровских бандитов. Тысячи рабочих, колхозников и служащих Запорожской области вступили в истребительные батальоны. В 60 колхозах Шехманского района, Тамбовской области, организованы дружинные охраны государственной и общественной собственности. Колхозники Кирсановского района, этой же области, создали дружины, охраняющие мосты, предприятия и железнодорожные станции.

ОТ СОВЕТСКОГО ИНФОРМБЮРО

(ВЕЧЕРНЕЕ СООБЩЕНИЕ 18 ИЮЛЯ)

В течение 18 июля происходили большие бои на Псковско-Порховском, Полоцко-Невельском и Смоленском направлениях. Обе стороны несут большие потери.

По уточненным данным за 17 июля наша авиация уничтожила 31 самолет противника.

* * *

Танковый полк противника вырвался на шоссе и углубился на нашу территорию. За танками шли сотни вражеских автомашин. Командование советского соединения мотомехпехоты позволило гитлеровцам пройти мост через реку Н. На выгодных позициях командование сосредоточило тщательно замаскированные орудия и пулеметы. Когда вражеская колонна отошла от моста, ее атаковали крупные силы наших мотомехвойск. Немцы поспешно повернули обратно. Первые фашистские автомашины уже успели в'ехать на мост. В это время раздался взрыв и мост рухнул в воду. Автомобили, танки, повозки смешались в кучу. Тогда по вражеской колонне ударила советская артиллерия. Фашистские танки и автомашины загорелись. Отдельные группы солдат, одиночные танки и автомашины сворачивали с дороги и пытались скрыться, но их настигали снаряды. Танковый полк и следовавшая за ним колонна мотомехпехоты понесли огромные потери. На поле боя осталось большое количество танков, автомашин, оружия и боеприпасов.

* * *

Подразделение Энской авиачасти получило задание уничтожить транспорты и баржи с нефтью, идущие по сулинскому гирлу Дуная. Посланная вперед авиаразведка донесла, что караван судов находится на полпути между Тульчей и Сулином. Вскоре караван судов был настигнут советскими бомбардировщиками и истребителями. Но одновременно над караваном появился отряд германских «мессершмиттов». Навстречу им бросились советские истребители. Пока советские летчики расправлялись с «мессершмиттами», бомбардировщики забросали бомбами румынские суда с нефтью. Первая бомба попала в огромную баржу. Силою взрыва баржа раскололась на две части. К небу поднялись огненные столбы. Пылающая нефть растеклась по поверхности реки. Скоро еще одна баржа и один транспорт взорвались от метко попавших бомб. Широко по Дунаю растекся огненный ковер. Остальные баржи и транспорты начали воспламеняться и взрываться от горящей на поверхности воды нефти. Весь караван, состоящий из двух транспортов и пяти барж, был уничтожен. Клубы черного дыма были видны на десятки километров. В воздушном бою были уничтожены три вражеских самолета. Все советские самолеты вернулись на свою базу.

* * *

В одной из схваток с врагом танк лейтенанта Алексеенко уничтожил 8 немецких противотанковых пушек. В другой раз машина т. Алексеенко застряла в трясине и была окружена немцами. Храбрые танкисты продержались целые сутки, непрерывно отстреливаясь от врага, пока не подоспела помощь. На следующий день лейтенант Алексеенко подбил еще два фашистских танка, взял один из них на буксир и привел в расположение своей части.

* * *

Командир орудия Павлинский, отбивая танковую атаку врага, уничтожил 3 фашистских танка и одну бронемашину.

* * *

На Бессарабском участке фронта вблизи Хырлау произошло столкновение между румынскими солдатами и германской частью. Пьяные германские офицеры избили нескольких румынских солдат. Доведенные до отчаяния издевательским отношением немцев, румынские солдаты открыли стрельбу по германскому лагерю. Понятный по тревоге фашистский пехотный батальон обстрелял соседнюю румынскую часть. С обеих сторон насчитывается много убитых и раненых. Ряд румынских частей обезоружен немцами и отведен глубоко в тыл. Германское командование в Румынии принимает все меры к тому, чтобы сведения о кровавом инциденте не проникли в остальные румынские части.

* * *

Римское радио передало провокационное сообщение шведской газеты «Афтонбладет» о том, что якобы «большевики применили на Карельском перешейке отравляющие вещества».

Советское Информбюро опровергает это наглость лживое гнусное измышление римского радио и газеты «Афтонбладет».

* * *

Трудящиеся промышленности и сельского хозяйства самоотверженным трудом помогают фронту, экономят металл, топливо, электроэнергию. Работница Московского прожекторного завода тов. Морасанова внесла ценное рационализаторское предложение. Теперь бригада тов. Морасановой обрабатывает детали срочного заказа в течение 8 часов, вместо 48 по прежней норме. Инженеры завода «Москабель» тт. Менглин и Сампаевская добились 30-процентной экономии свинца, потребляемого при производстве одного изделия. В Белгородском депо бригада паровоза старшего машиниста тов. Лупинкова сэкономила за 12 дней 16.800 килограммов угля. На Энском промысле Бакинского треста «Сталиннефть» молодой специалист тов. Бурмистрова вернула в строй две заброшенные пять лет назад скважины. Сейчас возрожденные скважины дают нашим танкам и самолетам прекрасное горючее. Тракторист Шетинкинской машинно-тракторной станции Красноярского края тов. Сидорин сконструировал приспособление для использования картерных газов, что позволило экономить 2,8 килограмма горючего на каждом гектаре пахоты.

ГЕРОИЧЕСКИЕ ДЕЛА ЖЕЛЕЗНОДОРОЖНИКОВ

Каждый день приносит множество фактов героического, самоотверженного труда советских железнодорожников, отдающих все свои силы и энергию борьбе с ненавистным врагом.

Ремонтный рабочий Н-ской станции связи тов. Нижний во время налета фашистской авиации на железнодорожный путь зорко следил за порученным участком телеграфно-телефонной линии. Несмотря на яростную бомбежку, он не допустил ни одного случая перерыва связи между станциями.

Вражеские самолеты налетели на станцию Н. Незваных гостей точным огнем встретили советские зенитки. Фашистские коршуны побоялись опуститься и с большой высоты стали бросать бомбы. Ни одна из них не попала на территорию станции. Весь коллектив железнодорожников во время налета врага работал четко и организованно. По всей станции были расставлены посты, составы с важными грузами были отведены в безопасное место. Налет ни на одну минуту не нарушил ритма работы фронтовой станции.

Мужество и отвагу проявил поездной вагонный мастер тов. Шемет. Он сопровождал поезд и был ранен в ногу пулей с вражеского самолета. Тов. Шемет сам сделал себе перевязку и продолжал работать до конца смены.

Над поездом с важным грузом показался самолет противника. Поездной вагонный мастер тов. Сутиков решил рассреботочить вагоны. Вместе с бойцами Красной Армии он быстро расцепил состав в нескольких местах и откатил вагоны подальше друг от друга. Ни одна бомба не упала на вагоны.

Паровоз машиниста тов. Горшкова должен был вести срочный поезд, но в топке локомотива провалились колосники. Набросав в топку уголь, помощник машиниста тов. Рязанов и его товарищ с другого паровоза тов. Бутусов, рискуя жизнью, попеременно влезали в раскаленную топку и поставили новые колосники. Паровоз был во-время подан к поезду.

18 июля. (ТАСС).

На фронтах отечественной войны

СНАЙПЕРСКИЙ ВЗВОД В БОЮ

Рассказ снайпера Н-ского стрелкового полка Н. Доценко

ДЕЙСТВУЮЩАЯ АРМИЯ, 18 июля. (ТАСС). Дорога круто спускается вниз. С обочин сразу начинается густой лес. Тишина изредка нарушается посвистом птиц. Вдруг нас дорогой бреющим полетом проносится фашистский самолет. Пролетев несколько километров, он возвращается снова. Фашистский разведчик улетел, ничего не обнаружив. Опять тишина.

Но мирный пейзаж обманчив. Мастерски замаскировавшись, на деревьях расположился взвод снайперов под командой лейтенанта Топорова. Перед небольшой группой бойцов поставлена задача — задержать продвижение врага до прихода подкрепления.

Проходит несколько минут. На склоне горы, по которой проходит дорога, появляется большой отряд немцев. Слышен тяжелый топот сапог. Дав возможность врагу спуститься до половины горы, лейтенант Топоров первым открывает огонь из автомата. Это—сигнал. Смерть огня обрушивается на фашистов.

Солдаты и офицеры бегут обратно. На склоне горы остается около сотни трупов фашистов.

Наступает короткая перелышка. Ею пользуется лейтенант Топоров. Он быстро перемещает своих бойцов на новые позиции на опушке леса. Теперь под огнем снайперов находится все поле до самого села. Враг окопался в поле. Свыше 10 вражеских станковых пулеметов обстреливают лес.

Лейтенант Топоров поручил мне и снайперу Голованю разведать огневые точки фашистов.

Захватив с собой по 3 ручных гранаты, мы поползли по-пластунски вперед.

Выявив расположение вражеских пулеметов, мы разделились. Каждый выбрал себе огневую точку врага и стал к ней подбираться. Минут через пять я увидел метрах в 12 от себя двух фашистов. Замаскировавшись, они обстреливали из пулемета наш правый фланг. Подготовив гранату, я услышал в стороне один взрыв, потом другой. Это снайпер Голованьи ликвидировал огневую точку врага. В это же время метнув свою гранату и я. Фашистский пулемет замолк.

Наша вылазка привела фашистов в ярость. Весь свой огонь противник сосредоточил на нас с Голованем.

Этим воспользовался лейтенант Топоров. По его команде снайперы быстро обошли немцев и отрезали им путь к селению. Теперь враг оказался в кольце снайперского огня. Один за другим замолкали его пулеметы. Попытки вырваться из кольца ни к чему не привели. Те, кто остался из германского отряда в живых, побросали оружие и подняли руки вверх.

Велики были растерянность и отчаяние фашистского офицера, когда он увидел, что его отряд уничтожен всего только одним взводом наших бойцов.

40 пленных, 4 станковых пулемета и около 50 автоматов были переданы лейтенантом Топоровым в штаб части.

РЕЙД ТАНКОВ В ТЫЛ ВРАГА

ДЕЙСТВУЮЩАЯ АРМИЯ, 18 июля. (Спецкорр. ТАСС). Танковое подразделение Крыжановского получило приказ форсировать реку Н., ворваться в расположение противника и уничтожить колонну немецких войск, продвигающуюся к реке.

Под огнем противника большие советские танки с огромной скоростью проскочили через мост и углубились на территорию, занятую немцами. Спустя некоторое время за поворотом дороги наши танкисты встретили вражескую колонну и пошли на нее в атаку. Они давили фашистских солдат гусеницами, расстреливали их из пушек и пулеметов.

Но вот над местом боя показались немецкие бомбардировщики. С бреющего полета они стали забрасывать наши машины бомбами. Советские танкисты продолжали итти вперед, выполняя свое боевое задание. От немецких бомб не пострадала ни одна машина. Внезапно справа раздались артиллерийские выстрелы—немцы подкатили к дороге противотанковые орудия. Снаряды ложились близко от головной машины.

— Подавить огневую точку врага!—приказал находившийся в этой машине Крыжановский.

Командир орудия Степанов в упор расстрелял вражескую пушку.

Преследуя и уничтожая врага, советские танкисты углубились в расположение противника на 12 километров. Возвращаться из рейда было нелегко: на пути, по которому шли назад наши танки, фашисты установили противотанковую батарею, но обочинам дороги залегли немецкие гранатометчики со связками гранат.

Мощным огнем танкисты уничтожили это препятствие. Было разбито еще одно противотанковое орудие. Вот и река. Но здесь новое препятствие — фашисты взорвали мост. Поблизости стояла пушка немцев и прямой наводкой стреляла по нашим машинам. Эта пушка была уничтожена огнем, открытым командиром орудия тов. Степановым.

Неподалеку Крыжановский заметил песчаную косу, вдававшуюся в реку. Он повел свою машину к этому месту. За ним двинулись остальные танки. Благополучно перейдя реку вброд, советские танкисты вышли на свой берег.

В РАЗВЕДКЕ

ДЕЙСТВУЮЩАЯ АРМИЯ, 18 июля. (ТАСС). Взводу лейтенанта Лагунова было поручено доставить в штаб сведения о силах противника.

...Глубокой ночью взвод покинул окопы и направился на территорию, занятую неприятелем. Когда разведчики приблизились к шоссе, пешний в головном дозоре красноармеец Кровяков услышал лязг гусениц. Боец немедленно сообщил об этом командиру.

— Захватить экипаж вражеского танка, но стрельбы не открывать,—приказал тов. Лагунов.

Красноармейцы Кровяков, Маковецкий и Сань поползли к дороге. Вскоре они увидели неприятельскую машину, двигавшуюся с открытыми люками. Тов. Сань занял с ружьем, пулеметом позицию возле тт. Кровякова и Маковецкий поползли вперед.

Было жарко, и часть немецких танкистов, оставив машину, шла рядом с ней с гранатами в руках.

Когда они были уже совсем близко, Кровяков и Маковецкий бросились на врагов. Ударами штыка Маковецкий мгновенно уничтожил двух фашистов. Кровякову один из танкистов нанес удар клинком. Маковецкий бросился на выручку товарищу. Одним ударом он уложил и третьего врага. Водитель, выскочив из танка, бросился бежать, но наши разведчики схватили его живым.

Лейтенант Лагунов отправил «языка» под конвоем раненого Кровякова, а сам с бойцами продолжал разведку.

Взвод пробрался в село Н. Оно, казалось, вымерло после варварского хозяйничанья гитлеровцев. На первом же дворе разведчики увидели следы фашистского зверства. На пороге разрушенной хаты лежал убитый крестьянин. Двери были сорваны с петель.

Тов. Лагунов скоро установил, что кое-где за обгоревшими хатами стоят неприятельские танки. Где-то блеснул огонек. Взвод залег. Огонек мелькнул еще раз.

— Двигаться вперед,—приказал командир,—следить друг за другом, держать связь!

И вскоре разведчики подобрались к танкам. Подсчитав их, взвод благополучно вернулся в расположение своей части. Штаб получил ценные сведения.

ПОЛИТРАБОТНИКИ В БОЮ

ДЕЙСТВУЮЩАЯ АРМИЯ, 18 июля. (ТАСС). Образцы храбрости и отваги, бесстрашия и готовности биться до победного конца против врагов нашей Родины показывают политработники Н-ской части.

Рота этой части четыре дня подряд вела непрерывные бои. Только за один день было отбито 7 атак противника. Огромную роль в стойком сопротивлении сыграл политрук Артюков. Своим самоотверженным поведением он воодушевлял весь состав роты, укреплял в бойцах отвагу, смелость, хладнокровие, презрение к смерти. Он появлялся в самых ответственных и опасных местах, организовывал отпор наседающему врагу. Меткой стрельбой по фашистам, большевистским призывом и личной храбростью молодой политрук сплачивал бойцов и командиров. Все попытки фашистов продвинуться вперед потерпели неудачу.

Образец непоколебимой готовности драться до последней капли крови и с честью отстаивать каждую пядь советской земли показал и политрук батареи Вархатов. Во время боя нашей пехоте угрожала вражеская мотоколонна. Вархатов выдвинул несколько орудий на открытые позиции. Под его руководством наши артиллеристы прямой наводкой расстреливали противника.

Телеграмма Теодора Драйзера

Иностранная комиссия союза советских писателей СССР получила от знаменитого американского писателя Теодора Драйзера следующую телеграмму:

«Ничто в истории человечества,— ни безумные авантюры в поисках преходящей власти и славы, ни страшные массовые избиения народов и порабощение их Киром, Дарием, Александром, Цезарем, Аттилой, Мамаем, Чингисханом, Тамерланом, Наполеоном, — не может сравниться по своему бессмысленному варварскому разрушению и смертоносности с ничем не оправданным нападением Гитлера на Советскую Россию. Ибо Россия, Советский Союз, после того как столетиями Россия терпела жестокие и бессмысленные бесправие и гнет кучки жадных представителей грубой силы, топтавших своими сапогами огромное большинство народа — простых и трудолюбивых людей, только для того, чтобы сами они могли предаваться чванству и роскоши, это та единственная страна, тот единственный народ, который, наконец, установил справедливую и общественно-прогрессивную форму правления. Правительство России за последние двадцать три года заботилось о том, чтобы те, кто хочет работать и стремятся как к духовному, так и к материальному прогрессу и миру, получили всемерную поддержку и помощь со стороны своего правительства.

Ни в Европе, ни в Азии, ни в Африке, ни в Северной или Южной Америке, за исключением США, не была не только осуществлена, но даже выработана такая программа, которая несомненно была осуществлена в России; в 1927—28 годах я имел возможность увидеть собственными глазами гигантские начинания, предпринятые там с целью обеспечить основы материального и общественного благосостояния и счастья стасемидесятимиллионному народу, до этого угнетаемому безмозглыми, циничными аристократами царской России, стремившимися только к одному: обеспечить свое благополучие путем порабощения всех остальных своих соотечественников. И вот теперь приходит Гитлер, которому великолепно должна быть известна честность Советского Союза и его социальное значение, которому должно быть известно, что самое существование СССР залог того, что довольство и счастье обеспечены всем, кто по своей воле участвует в необходимом для этого труде. И движимый личным честолюбием и стремлением к славе и обогащению, а также во славу империи, где правит ничтожная кучка, вражденная свободе и счастью огромного большинства человечества, Гитлер теперь стремится разрушить и уничтожить прекрасную программу, созданную Лениным и после его безвременной смерти осуществляемую его многочисленными последователями и их выдающимся вождем и другом народов Иосифом Сталиным.

Я считаю это величайшим злодеянием—в полном смысле слова—против великой державы. Это хладнокровная и преступная попытка уничтожить свободу человечества и — что еще важнее — уничтожить духовную и социальную справедливость в семье народов, справедливость коей, кроме как в СССР, не только не достигал, но о которой и не помышлял ни один народ, ни одна раса, никогда и нигде.

Эти преступления надо пресечь, а их инициатора и исполнителя, победив, всенародно казнить за его злодеяния, ибо это злодеяния безжалостного, кровавого убийцы и ничто больше. Легкие победы, видимо, вскружили ему голову, и вместо плана восстановления Германии им овладела мечта об империи ради империи, о мире, управляемом Германской империей; все это не что иное, как безумные планы мирового господства, то самое безумие, которое в войне с Англией Гитлер пытался выдать ни больше, ни меньше как за здравый смысл. Но последнее предательство — варварское нападение на мирный народ, заключивший с Гитлером мирное соглашение, до конца разоблачает безжалостного притязателя на империю, который не только не является ни чьим другом, но и представляет собой потенциального деспота и поработителя всех и каждого. Я вижу, как сама Англия, ради самосохранения идет на помощь России. Какова бы ни была цена пакту с Англией, я желаю России извлечь из него наибольшую пользу. Что же касается Америки, то я вместе с миллионами других американцев буду призывать наше правительство не только к самозащите путем всемерной помощи России теперь же, но и к лучшему пониманию этой великой демократии, которая делает сейчас для своего многомиллионного прогрессивного народа больше, чем когда-либо за все время своего существования сделала Америка для своего народа.

ТЕОДОР ДРАЙЗЕР.

Голливуд—Калифорния,
14 июля 1941 г.

Побег политических заключенных из Парижской тюрьмы

НЬЮ-ЙОРК, 17 июля. (ТАСС). По сообщению корреспондента агентства Юнайтед Пресс из Виши, стража парижской тюрьмы всю ночь слышала, как политические заключенные громко пели военные песни. На утро стражники обнаружили, что заключенные подкопали решетку, в то время как они пели, и 21 человек бежал.

Бегство заключенных из концентрационного лагеря в Хорватии

НЬЮ-ЙОРК, 17 июля. (ТАСС). По сообщению корреспондента агентства Юнайтед Пресс из Будапешта, там официально объявлено о том, что 100 антифашистов, заключенных в концентрационном лагере вблизи Монсераба (Хорватия), совершили побег в ночь на 15 июля. Бежавшим удалось захватить оружие.

Агентство Рейтер о состоянии германского транспорта

ЛОНДОН, 18 июля. (ТАСС). Как передает агентство Рейтер, война Германии против СССР сильно отразилась на деятельности германского судоходства в Балтийском море и на Дунае. 16 июля представитель английского министерства экономической войны сообщил, что железнодорожное движение на паромах между германским портом Засниц и шведским портом Треллеборг прекращено. Действия военно-морского флота СССР, возможно, заставят Германию попытаться перевести свой балтийский торговый флот в Гамбург и Бремен, а может быть и в голландский порт Дельфзейль. Порт Констанца выведен из строя, и морское сообщение между Румынией и Дарданеллами нарушено. Немцы вынуждены отправлять товары из болгарского порта Бургас, откуда они идут также через Дарданеллы, или же посылать их железнодорожным путем в Салоники. Немцы пытаются получать товары из Ирана и с Дальнего Востока. Но единственный доступный для них путь через Турцию имеет весьма ограниченную пропускную способность.

Распоряжение германских властей

НЬЮ-ЙОРК, 18 июля. (ТАСС). Население Германии настолько не верит фашистской брехне германского радио, что даже во время передачи официальных военных сводок немцы не проявляют к ним большого интереса. В связи с этим германское правительство решило принять особые административные меры, чтобы заставить немцев слушать эти сводки. По сообщению берлинского корреспондента агентства Юнайтед Пресс, в Германии запрещены разговоры и всякое обслуживание в ресторанах, кафе и пивных во время передач по радио коммюнике верховного командования. Нарушение этого постановления карается штрафом.

Фашистские враги

СТОКГОЛЬМ, 18 июля. (ТАСС). Официальное Германское информационное бюро не знает меры своему вранью. Сообщая 10 июля о приезде группы японцев из Москвы в Манчжурию, агентство пустило очередную утку: советские офицеры, пишет оно, грубо обращались с ними. Японцев выбрасывали из вагонов на ходу.

К несчастью для лгунов из Германского информационного бюро японское агентство Домей Цусин 13 июля разоблачило всю эту фальшивку, передав заявление секретаря японского посольства в Москве Иман, который прибыл вместе с указанной группой японцев. Иман заявил, что «советские власти проявили доброжелательность, предоставив все удобства японцам, ехавшим из Москвы в Манчжурию».

Грызня в стане шакалов

ЖЕНЕВА, 18 июля. (ТАСС). С того момента, как Вентрия в прошлом году по «арбитражному» указанию Гитлера захватила у Румынии Трансильванию, отношения между этими двумя «союзными» странами продолжают оставаться весьма натянутыми.

По сообщению агентства Гаваса-ОФИ из Бухареста, временно исполняющий обязанности румынского премьер-министра Михаил Антонеску созвал иностранных корреспондентов и заявил им, что ему не нравятся некоторые комментарии венгерской печати по поводу румынской армии и ее руководителей. Как передает агентство, Михаил Антонеску заявил, что Румыния «по-прежнему не может терпеть того, чтобы оскорбляли ее армию, в особенности, когда эта армия сражается. Такая позиция является абсолютно нелойяльной со стороны государства, присоединившегося к тройственному пакту».

Михаил Антонеску далее заметил, что до сих пор румынская печать якобы воздерживалась от полемики с венгерской печатью, а румынское правительство соблюдало условия соглашения об уступке Трансильвании. В заключение Михаил Антонеску угрожающе заявил, что он «никогда не напоминал о страданиях, испытываемых румынским населением в Вентрии», но «румыны вынуждены ответить, если кампания венгерской печати не прекратится».

Старт самолета с посадочной площадки английского авианосца. Справа: командная башня авианосца.

Фото ТАСС.

Итоги операций английских самолетов и военных судов за неделю

ЛОНДОН, 18 июля. (ТАСС). Как передает агентство Рейтер, за истекшую неделю авиация и военно-морской флот Англии атаковали 13 неприятельских судов общим водоизмещением в 58 тысяч тонн. Из уничтоженных неприятельских судов половина была потоплена вблизи французских и голландских оккупированных портов, а остальные—в Средиземном море. Особенно серьезный ущерб нанесен за последнее время неприятельским судам, плавающим между Италией и Ливией и по другим линиям Средиземного моря. Усиление противником судоходства на Средиземном море, несомненно, об'ясняется разрушением в результате английских бомбардировок германских железных дорог и вызванной этим обстоятельством необходимостью отправлять морским путем военные материалы и продовольствие.

За истекшую неделю английские самолеты дважды подвергали бомбардировке Вильгельмсхафен, Роттердам, Гавр и Шербург и трижды совершали налеты на Остенде и Бремен. Налетам подвергались также Хаугесунд, Кале, Булонь и доки Амстердама. В результате этих налетов неприятельские суда получили повреждения. Во время налета бомбардировщиков «Бленхейм» на Гавр 10 июля были сброшены бомбы на шесть судов водоизмещением в 20 тыс. тонн. В течение короткого времени были потоплены 4 корабля.

За эту неделю пять раз подвергался бомбардировке Бенгази. Во время налета на порт Триполи 9 июля были причинены повреждения двум судам водоизмещением в 1 тыс. тонн. На одном пароходе водоизмещением в 12 тысяч тонн возник пожар. Другое судно водоизмещением в 7 тыс. тонн было повреждено двумя бомбами. Во время налета на эскортируемый военными кораблями караван торговых судов вблизи Триполи возник пожар на судне водоизмещением в 7 тыс. тонн. Судно затонуло. Во время налета в ночь с 10 на 11 июля на Неаполь бомбардировке подвергались гавань и железнодорожная станция города. Голландская подводная лодка потопила нефтеналивное судно водоизмещением в 8 тыс. тонн, шедшее с тяжелым грузом.

Коммюнике английского министерства авиации

ЛОНДОН, 18 июля. (ТАСС). Агентство Рейтер передает коммюнике английского министерства авиации, в котором говорится, что 17 июля английская авиация сбила 5 германских истребителей, из которых 2 были сбиты во время налета на Северную Францию, а три —во время патрулирования над Ла-Маншем. 2 английских истребителя не вернулись на свои базы.

ЛОНДОН, 18 июля. (ТАСС). Агентство Рейтер передает коммюнике английского министерства авиации, в котором говорится, что 18 июля английские самолеты подвергли бомбардировке одно неприятельское грузовое судно у французского побережья. Отмечены прямые попадания бомб. Несмотря на неблагоприятную погоду, английские самолеты продолжали производить налеты на неприятельские суда у французского побережья. Английские бомбардировщики атаковали у Дюнкерка неприятельское грузовое судно водоизмещением в 6.000 тонн, конвоировавшееся патрульными кораблями и истребителями. Отмечено несколько прямых попаданий бомб. Позднее разведывательными полетами было установлено, что у Дюнкерка село на мель неприятельское судно упомянутого водоизмещения. Истребители, сопровождавшие английские бомбардировщики, сбили один неприятельский истребитель. Два английских бомбардировщика и один истребитель не возвратились на свои базы.

Действия английских подводных лодок

ЛОНДОН, 18 июля. (ТАСС). Агентство Рейтер передает сообщение английского морского министерства, в котором говорится, что английские подводные лодки в Средиземном море провели ряд успешных операций против морских коммуникаций противника. Грузовой пароход, который шел в сопровождении итальянских эсминцев и самолетов, был поражен торпедой и, по всей вероятности, затонул. Был перехвачен караван, состоявший из шхуны и трех небольших судов, на которых находились германские войска, горючее и военное снаряжение. Все 4 судна были потоплены. Кроме того, был потоплен также шедший под германским флагом караван, состоявший из трех судов, которые также перевозили германские войска и военные грузы.

Действия английской авиации

ЛОНДОН, 18 июля. (ТАСС). Агентство Рейтер сообщает, что в ночь на 18 июля английские самолеты подвергли бомбардировке промышленные об'екты в Кельне и в других районах Рейнской области. Несмотря на плохую видимость, было зарегистрировано, что много бомб попало в цель. На об'ектах, подвергшихся бомбардировке, возникли пожары. Во время налета на Сен-Назер были подвергнуты бомбардировке суда; отмечено прямое попадание бомбы в один пароход. Кроме того, английскими истребителями во время патрульных полетов были атакованы неприятельские аэродромы на оккупированной немцами территории. Из этих операций один английский самолет не вернулся на свою базу.

Англо-германская война в воздухе

ЛОНДОН, 18 июля. (ТАСС). Агентство Рейтер сообщает, что в ночь на 18 июля германская авиация совершила налет на город в Северо-Восточной Англии. Бомбардировкой причинен некоторый ущерб; в городе возникли пожары. Подробных сведений о количестве жертв пока еще не поступило. Германские самолеты сбросили несколько бомб и над другими пунктами, которые, однако, не причинили никакого ущерба.

Агентство указывает, что в течение вчерашнего дня было сбито 9 германских самолетов. Английская авиация потеряла 6 истребителей, причем один летчик спасся.

В ночь на 18 июля английская авиация совершила налет на Западную Германию.

Прием в Букингэмском дворце

ЛОНДОН, 18 июля. (ТАСС). Министерство информации передает, что вечером 16 июля в Букингэмском дворце был устроен прием, на котором присутствовали руководители и члены кабинетов союзных с Англией государств. Среди присутствовавших находились премьер-министр Черчилль и члены военного кабинета. В числе гостей был также советский посол в Лондоне Майский.

Бомбардировка Гулля

ЛОНДОН, 18 июля. (ТАСС). Агентство Рейтер сообщает, что минувшей ночью германские самолеты подвергли интенсивной бомбардировке город Гулль на восточном побережье Англии. Повреждены торговые здания, магазины, два промышленных предприятия, а также несколько домов. Среди населения имеются убитые и раненые.

Подробности разгрома итальянской армии в Восточной Африке

ЛОНДОН, 18 июля. (ТАСС). Как сообщает английское министерство информации, кампания против итальянцев в Восточной Африке фактически закончилась. Теперь можно привести некоторые подробности об этой кампании. В момент вступления Италии в войну в Восточной Африке насчитывалось 325 тыс. итальянских солдат, из которых 125 тыс. итальянцев и 200 тыс. колониальных войск.

Из 125 тыс. итальянцев захвачено в плен англичанами 100 тысяч человек и убито 19 тыс. Что касается 200-тысячной итальянской колониальной армии, то 60 тыс. чел. находится у англичан в плену, часть дезертировала, а остальные войска перешли на сторону абиссинских партизан.

За время военных действий в Восточной Африке англичанами захвачено 800 пушек, несколько тысяч пулеметов, 150 танков и несколько тысяч грузовиков.

Состав нового японского кабинета

ТОКИО, 18 июля. (ТАСС). Как сообщает агентство Домей Цусин, новый японский кабинет сформирован в следующем составе: премьер и по совместительству министр иностранных дел — Коноэ, министр иностранных дел и по совместительству министр колоний—адмирал Тойода Теидзиро (занимавший в прежнем кабинете пост министра торговли и промышленности), министр внутренних дел—Танабе Харумиця (занимал пост министра связи в кабинете Хиранума в 1939 году), министр финансов—Огура (занимавший в прежнем кабинете пост министра без портфеля), военный министр—генерал-лейтенант Тодзио, морской министр—адмирал Ойкава, министр просвещения—Хасида, министр земледелия и лесоводства—Ино, министр торговли и промышленности—вице-адмирал Сакондзи Сейдзо (бывший президент Северо-Сахалинской нефтяной компании), министр связи и по совместительству министр железных дорог—Мурата, министр здравоохранения—генерал-лейтенант Койдзуми (директор 4-го отдела Центрального координационного совета «Ассоциации помощи трону»). В кабинет входит три министра без портфеля: барон Хиранума (занимавший в прежнем кабинете пост министра внутренних дел), генерал-лейтенант Судзуки и генерал-лейтенант Ягагава (занимавший в прежнем кабинете пост министра юстиции). Судзуки сохраняет за собой по совместительству пост директора планового бюро кабинета. Генеральный секретарь кабинета Томита, директор законодательного бюро Мурасе и президент информационного совета Ито остаются на своих постах.

Заседание нового японского кабинета

ТОКИО, 18 июля. (ТАСС). Как передает агентство Домей Цусин, после первого заседания нового японского кабинета Коноэ сделал краткое заявление, в котором подчеркнул свою решимость «осуществить полное обновление национальной структуры в целях решительной и быстрой реализации установленной политики правительства в условиях становящейся все более угрожающей международной обстановки».

Одновременно военный министр генерал-лейтенант Тодзио и морской министр адмирал Ойкава в совместном заявлении дали обещание оказать полную поддержку кабинету военного времени, указав, что основная политика страны остается неизменной.

Официально сообщается, что следующее заседание кабинета состоится 22 июля.

Французские холопы фашистской Германии

Американская газета «Дейли уоркер» опубликовала письмо из Лиона, которое разоблачает антинародную политику правительства Виши. Автор письма сообщает, что недавно из французских портов в алжирском берегам, а оттуда к конечной станции Транссахарской железной дороги (Южный Алжир) были отправлены тысячи лучших людей Франции. Среди них — бывшие добровольцы интернациональных бригад и испанские республиканцы. Все эти лица были доставлены к портам, как преступники, под охранной целой своры жандармов. В Южном Алжире, указывает автор, находятся также французские патриоты, которых осудили только за то, что они смело и беспощадно разоблачали предательскую деятельность горе-правителей Франции. В Южном Алжире в каторжных поселениях заточены депутаты-коммунисты французского парламента, большое число депутатов муниципалитетов, профсоюзных деятелей, мэров и много других подлинных сынов французского народа. Эти каторжные поселения, порядки в которых скопированы с германских концлагерей, правители из Виши цинично называют... лагерями общественного труда. Далее автор письма пишет: Лучшие представители французского народа посылаются в эти лагеря в качестве дарового рабочей силы. Автор, отмечая также, что Луи Анире, взявший подряд на постройку дороги Танжер — Касабланка руками военно-пленных, Шнейдер из фирмы «Шнейдер и Крезо», строящий дорогу в Марокко, получают огромные прибыли. Они увеличивают свои капиталы за счет физического уничтожения и уродования тысяч людей.

Два миллиона французских военнопленных работают в различных районах Германии. Все они насильно вывезены из Франции и работают под угрозой голодной смерти за чечевичную похлебку.

Таковы, говорится в заключение, дела во Франции, управляемой верными холопами германского фашизма.

18 июля. (ТАСС).

От'езд американцев из оккупированной зоны Франции

НЬЮ-ЙОРК, 18 июля. (ТАСС). По сообщению корреспондента агентства Ассошиэйтед Пресс из Виши, в американских дипломатических кругах заявляют, что за последние несколько дней 300 американцев, проживающих в оккупированной зоне Франции, получили разрешение на от'езд из страны. Всего в оккупированной зоне находится 1.300 американцев.

Нет большего врага у женщин, чем Гитлер

Ко всем женщинам СССР, ко всем женщинам мира!

Женщины Советского Союза! Женщины всего мира, матери, сестры и жены!

Вождь Советского Союза и друг всего человечества Сталин призвал народы нашей Родины к разгрому Гитлера и его полчищ, вероломно напавших на нашу страну. Нет большего врага у женщин, чем Гитлер, чем фашизм.

Это Гитлер, это фашизм принес неисчислимые страдания женщинам Европы: он отнял у них сыновей, мужей и братьев, он истребляет их во имя своего постыдного и кровавого бреда.

Это Гитлер, это фашизм отбирает у женщины все права, лишает ее человеческого достоинства, превращает в рабыню, в домашнее животное. Чудовищные надругательства совершают гитлеровцы над женщинами оккупированных стран Европы: насильно отправляют матерей и жен в солдатские публичные дома, под угрозой смерти отдают их во власть любого фашистского офицера.

Это Гитлер, это фашизм обрек на голод и вымирание детей Польши, Франции, Греции, Югославии, Бельгии, Норвегии. Гитлер отнял у детей детство, у матерей—материнство, у стариков—заслуженный мир покой. Кровью отцов, слезами детей и матерей пропитан разбойничий путь Гитлера. Теперь Гитлер напал на нашу Родину, на страну, где детство поистине прекрасно, материнство счастливо и женщина свободна.

Но не отнять Гитлеру нашей свободы и радости! Священной ненавистью встретил весь советский народ наглое фашистское нашествие.

С первого дня войны миллионы советских труженниц на полях, в предприятиях заменили воинов, ушедших сражаться. Миллионы женщин готовы по первому приказу командования итти на фронт красными сестрами.

В ответ на призыв своего учителя и друга Сталина советские женщины должны еще ожесточеннее бороться за победу, за создание бесстрашного боевого тыла.

Женщины, гражданки великой страны, матери, жены и сестры! Мы знаем, что победа будет нелегкой. Так пусть же сердце каждой из нас станет неиссякаемым источником мужества. Пусть каждая из нас, провожая на битвы любимого сына, мужа или брата, вселяет в него уверенность и спокойствие. Пусть будет им материнским благословением наша ненависть к врагу, наша воля защищать родную землю до последней капли крови. Пусть твердо знают они, что мы спокойны, бодры и неутомимы в труде так же, как и они в сражениях.

Домашние хозяйки! Ваши заботливые руки нужны сейчас производству. Идите же на фабрики и заводы.

Работницы, колхозницы и служащие! Еще уверенное овладевайте мужскими профессиями, еще решительнее заменяйте у станков, тракторов, на участках культуры и искусства тех, кто ушел на передовые позиции. Превратим каждый город наш, каждое село, каждый дом в грозную для врага твердыню. Заветные силы свои отдадим на то, чтобы сохранить драгоценную кровь наших сыновей. Все станем умелыми, нежными сестрами, сиделками, донорами.

Женщины, нигде ни на одну минуту не допускайте ни паники, ни уныния, ни робости. Будем во всем достойны бесстрашных наших сыновей, мужей и братьев. Зорче глядите вокруг себя. Окружайте презрением, отдавайте в трибунал паникеров и трусов. Беспощадно разоблачайте и уничтожайте пробравшихся в тыл шпионов и диверсантов. Всей любовью своей к Родине, всей непаниствию к врагу крепите победоносный тыл, к созданию которого призвал нас товарищ Сталин.

Мы знаем, что в этой справедливейшей войне мы не одиноки.

Женщины оккупированных фашистами стран! Нам давно ближа ваши страдания и слезы, принесенные вам Гитлером. Уничтожая гитлеровских разбойников, мы мстим тем самым и за вас, наших сестер и подруг. Мы ждем, что женщины истерзанной Греции, Чехословакии, Сербии, Польши, Норвегии, Франции, Голландии, Бельгии будут итти в первых рядах священной борьбы против фашизма. Мы ждем, что женские гневные голоса нашлут в оторванной Европе всеобщий протест против гитлеровского рабства. Мы ждем, что трудящиеся женщины Германии, Италии, Финляндии, Румынии, Венгрии первыми пойдут и раз'яснят своим сыновьям и мужьям, что война против нашей могучей Родины преступна и бесполезна. Мы верим и ждем, что женщины этих стран заставят своих мужей и сыновей повернуть оружие против их убийц—Гитлера и его своры.

Женщины всего мира! Народы Советского Союза ведут войну с фашизмом—врагом всего человечества. Создается единый фронт народов для борьбы с коричневой чумой. Правительства СССР и Англии заключили соглашение о совместных действиях в войне с гитлеровской Германией. Теперь Германия будет иметь два и больше фронтов. Женщины СССР будут об руку с женщинами Великобритании участвовать в великой войне против всеобщего палача и тирана. В этой борьбе должны присоединиться все женщины мира.

Женщины всего мира! Ваше собственное спасение, спасение ваших детей — в нашей победе. Так боритесь же вместе с нами за общее наше счастье, за уничтожение врага человечества — кровавого изверга Гитлера!

Обращение подписали:

Н. Матвеева, работница Ленинградской фабрики «Красное Знамя», награжденная медалью «За боевые заслуги» за участие в войне с белофиннами, ныне работает на фронте красной сестрой. **Анна Радлова**, писательница. **А. Арефьева**, ткачиха Ленинградской фабрики имени Дзержинского, мать трех красноармейцев в дочери-скорстики, сражающейся на фронте. **Ольга Форш**, писательница-орденоносец. **А. Ерошинна**, многостаночница Московского подшипникового завода им. Д. М. Кагановича (муж и два брата в Действующей армии). **Ванда Василевская** — писательница, депутат Верховного Совета СССР. **Д. Кошелева**, стахановка Московского мотоциклетного завода (муж в Действующей армии). **Анна Караваева**, писательница-орденоносец. **Галина Уланова**, народная артистка РСФСР, лауреат Сталинской премии, орденоносец. **М. Коршунова**, военный врач первого ранга, участница гражданской войны, награжденная медалью «Двадцать лет РККА». **М. Кропачева**, учительница, депутат Верховного Совета РСФСР. **Е. Корчагина-Александровская**, народная артистка СССР, депутат Верховного Совета СССР, орденоносец. **О. Книппер-Чехова**, народная артистка СССР, орденоносец. **М. Раскова**, Герой Советского Союза, майор. **Л. Сейфуллина**, писательница-орденоносец. **А. Копейкина**, работница Ленинградской фабрики «Пролетарская победа» № 2, награжена орденом За Трудовые Заслуги во время войны с белофиннами, ныне заменила мужа на его станке в затяжном цехе. **Галина Папанина**, жена дважды Героя Советского Союза, почетного вице-президента Английского королевского географического общества. **О. Смирнова**, начальник отдела технического контроля Московского радиозавода (муж в Действующей армии). **А. Остроумова-Лебедева**, художница. **Анна Ахматова**, писательница. **З. Троицкая**, начальник Московской окружной железной дороги, орденоносец. **В. Барсова**, депутат Верховного Совета РСФСР, народная артистка СССР, лауреат Сталинской премии. **К. Емельянова**, стахановка автозавода имени Сталина, депутат Моссовета. **А. Яблочкина**, народная артистка СССР, председатель совета Всероссийского театрального общества, орденоносец. **В. Рыжова**, народная артистка СССР, орденоносец. **Галина Стаханова**, дружинница. **В. Сазонова**, бывшая домашняя хозяйка, ныне служащая Московской фабрики им. Калинина, поступила на работу в дни войны, сын на фронте. **Прасковья Ангелина**, трактористка, депутат Верховного Совета СССР, орденоносец. **Любовь Орлова**, заслуженная артистка Республики, орденоносец. **А. Григорьевская**, комбайнер Ольховской МТС, брат в Красной Армии. **В. Кетлинская**, писательница. **Мария Фоменко**, комбайнерка, депутат Верховного Совета УССР, орденоносец. **Мария Рамос-Бардина**, испанка, работница Ленинградской фабрики «Красное знамя», дружинница. **К. Кириченская**, бригадир женской тракторной бригады Кораблинской МТС, депутат Рязанского областного Совета депутатов трудящихся. **Анна Маракова**, табельщица Московской фабрики имени Фрунзе, домашняя хозяйка, пришедшая в дни войны на производство. **А. Белкина**, контролер завода «Динамо» им. Кирова, заменила мужа, ушедшего на фронт. **Анна Тузова**, комбайнер Арзамасской МТС, Горьковской области. **Зоя Шманова**, трактористка Городецкой МТС, Горьковской области.

(«Правда» за 18 июля).

Заявление Женевьевы Табуи

НЬЮ-ЙОРК, 17 июля. (ТАСС). Известная французская журналистка Женевьева Табуи сделала корреспонденту ТАСС следующее заявление: «В день годовщины взятия Бастилии французские патриоты радостно приветствуют заключение англо-советского пакта, который вместе с поражениями, нанесенными Гитлеру Красной Армией, является жесточайшим ударом, который когда-либо получал Гитлер на дипломатическом поприще. Это соглашение вдохнувшее столько надежды и мужества в наш народ, который прекрасно видит, что ему еще придется вести серьезные бои, дает решительный ответ приспешникам папистов во всех странах. Наш народ намерен вести безжалостную борьбу против Гитлера и проходящее сближение проявлять свой протест против фашистской агрессии».

Самоотверженным трудом на производстве поможем нашей героической Красной Армии разгромить фашистских варваров!

ШИРИТСЯ СОРЕВНОВАНИЕ, РАСТЕТ ТРУДОВОЙ ГЕРОИЗМ

Стахановцы завода имени Орджоникидзе продолжают активно участвовать в соревновании машиностроителей области. С начала войны соревнование приняло еще более широкий размах.

Впереди попрежнему идут участники мастеров—кандидатов на звание лучшего мастера. Самоотверженно трудятся рабочие участков тт. Бокова, Шарова, Казанцева, Катышева и других. Вся группа мастера тов. Катышева с начала войны стоит на стахановской вахте. Рабочие этой группы соревнуются на лучшие ежедневные показатели.

Число стахановцев возросло почти вдвое. Передовые люди группы тт. Щербаков, Пустолаев, Овсянников, Шувалов дают по три нормы в смену.

В инструментальном цехе в ряды передовых вышел участок мастера тов. Бурылева, который работает по графику. Большинство рабочих его участка задания выполняет досрочно. Лучшие образцы труда показывают соревнующиеся между собой токари тт. Капустин, Калин, Гачев и револьверщик Лаврентьев.

Самоотверженно трудятся передовые стахановцы этого же цеха тт. Ласаев, Калинин, Лотков. Все они соревнуются между собой на досрочное выполнение заданий. Недавно поступил срочный заказ. Ласаев и Калинин закончили его на несколько часов раньше срока.

Многостаночники тт. Шорин и Ивлев пересмотрели свои обязательства.

— Старые наши обязательства не годятся для военного времени,— сказал тов. Шорин.

Заключив новые договоры, они взяли еще по одному станку и обязались довести производительность каждого станка до 1,5 нормы в смену.

М. Кольцин.

Стахановские вахты

Многие рабочие и участки передовых мастеров автоматного цеха завода «Красная Этна» с первых числа июля встали на стахановские вахты. Они добиваются замечательных результатов.

Автоматчик тов. Майоров июньское задание выполнил на 162 процента, а в первую декаду июля дал 188 процентов и во вторую декаду выполняет задания на 200—205 процентов. Автоматчик тов. Пазков июньское задание выполнил на 194 процента, а в первую декаду июля дал 218 процентов к заданию и во второй декаде идет на уровне 235 процентов. Автоматчик тов. Крылов в первой декаде июля выполнил задание на 212 процентов и во второй дает по 250 процентов.

Наладчик тов. Матвеев по норме раздела был обслуживать 3 станка, а сейчас обслуживает 5 станков.

Перестраивая всю свою работу на военный лад, коллектив цеха усилил борьбу с браком и за лучшее использование металла. На станке «Кон» по детали 57-15 брак раньше доходил до 12 процентов. Исполняющий обязанности механика тов. Гусев внес рационализаторское предложение, направленное к улучшению зажима. В результате брак по этой детали сократился. Сократился и общий процент брака по цеху.

Бракованные детали в цехе стали пускать в переработку. Это позволило только по одной детали сэкономить 2 тонны металла.

Цех потребовал доставлять ему заготовку другого размера. Рационально используя ее, коллектив добился сокращения отходов металла в два раза.

Напряженная творческая работа всех автоматчиков благотворно сказывается на себестоимости продукции. Она начинает заметно снижаться. Цех работает ровно, ритмично, по графику.

А. Грошев.

На предприятиях Дзержинска

С большим под'емом проходит в Дзержинске запись в народное ополчение. В ополчение вступают лучшие люди нашего города. В своих заявлениях они выражают любовь к Родине, к великому Сталину. Вот что пишет токарь сеймовских предприятий Дмитрий Сергеевич Данцев:

«Три моих младших брата — командиры Красной Армии. Двое из них находятся на фронте. Я тоже полон ненависти к проклятому врагу. Прошу принять меня в ряды народного ополчения и предоставить мне возможность отдать все свои силы за дорогую Родину, за коммунистическую партию, за великого вождя товарища Сталина. В годы гражданской войны я добровольцем уходил в Красную Армию в рядах артиллеристом».

В народное ополчение идут и старики и молодежь. Шестилесятилетний тов. Мошкин (ЧХЗ) заявил:

— Два моих сына сейчас сражаются на фронте. Они, как подобает красным воинам, мужественно отражают налеты врага, одного за другим дают фашистских гадов. Я тоже, но еще достаточно силен, чтобы вышвырнуть на бой с фашистами».

На призыв товарища Сталина трудящиеся отвечают ростом производительности труда. Бригады тт. Емелиной, Романовой, Борзенковой и Марьиной (завод имени Свердлова) выполняют нормы на 150 процентов. Торфяники Пырских торфоразработок взяли на себя обязательство—дать заводам нашего города столько топлива, сколько они потребуют. Бригады тт. Дергунова, Горячевой, Сальникова, Шумкина выполняют свои дневные задания на 175 процентов. На уборку и сушку торфа вышли домохозяйки, служащие, пионеры и школьники. Они за три дня работы на торфодобыче убрали 270 кубометров торфа.

На хлебозаводе в бригаде тов. Замаскина дневное задание выполняется на 140 процентов. Отдельные женщины заменили мужчин, ушедших на фронт. Работница тов. Борисова встала на место дежурного слесаря тов. Лутовкина, работница тов. Лямова заменила дежурного слесаря тов. Курбаткина.

Трудящиеся нашего города горят желанием оказать максимальную помощь фронту.

Д. Забегалов,
зав. отделом пропаганды и агитации Дзержинского горкома ВКП(б).

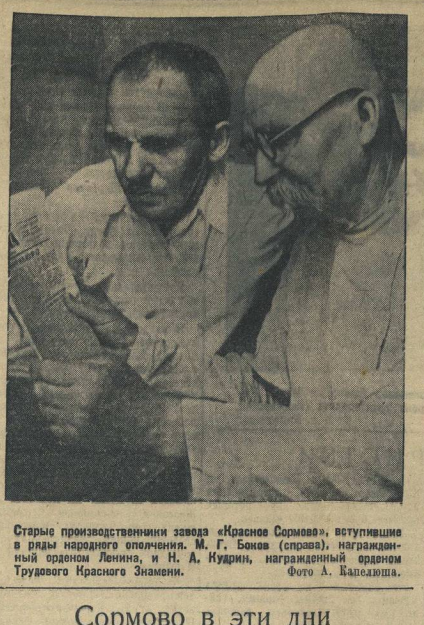

Старые производственники завода «Красное Сормово», вступившие в ряды народного ополчения. М. Г. Боков (справа), награжденный орденом Ленина, и Н. А. Кудрин, награжденный орденом Трудового Красного Знамени. Фото А. Капелюша.

Сормово в эти дни

С первого же дня войны в сормовский райком партии и в райсовет стали приходить рабочие, домохозяйки, агитаторы, старые производственники района с предложением своих услуг, с просьбой отправить их добровольцами на фронт или заменить ими на производстве уходящих на фронт, зачислить донорами и т. д.

Выступление вождя народов великого Сталина со всей ясностью определило линию поведения советских патриотов, указало, над чем конкретно должны работать люди, оставшиеся в тылу.

Верные своей боевой традиции, сормовичи в эти дни, не считаясь с временем, успешно работают над выполнением производственных заданий.

В мартеновском цехе завода «Красное Сормово» прежде, чем начать работать, рабочие знакомятся с ходом военных действий. Агитатор зачитывает последнюю сводку Советского Информбюро, мастер рассказывает, кто как работал накануне, что предстоит сделать сегодня. Мартеновцы вообще работали неплохо. Но после нападения фашистов на нашу Родину они стали работать еще лучше, обязавшись дать стране как можно больше стали лучшего качества. Так бригада сталевара Сливякова 10-дневное задание выполнила в 8 дней. Бригада тов. Челясова также значительно повысила выработку и 10-дневное задание выполнила в 9 дней.

На кондитерской фабрике необходимо было срочно отремонтировать печь. Раньше на такой ремонт уходило до 3 дней. А на днях механик фабрики тов. Малегин вместе с тремя рабочими исправил печь за 6 часов.

* * *

Отработав на производстве, рабочие завода и члены их семей дежурят на улицах, бдительно охраняют они тружеников и социалистическую собственность. Они зорко оглядывают каждого проходящего, внимательно следят за тем, чтобы полностью выполнялись правила светомаскировки.

Формально учителя в отпуску. Но они сейчас ведут большую работу среди населения по подготовке к противовоздушной обороне, проводят беседы, читают лекции, делают доклады в цехах завода, на бывших избирательных участках. Учителя тт. Гостищев, Фишер, Браже и др. читают лекции на темы: «о великой отечественной войне против фашистских захватчиков», «о борьбе против немецких оккупантов в 1918 году» и др.

Домохозяйки—жены и матери сормовских рабочих и служащих—в эти дни делают все, чтобы помочь фронту, укрепить тыл. Многие из них уже работают на производстве, заменив ушедших на фронт.

Женщины домохозяйки вообще проявляют большую активность и инициативу по оказанию помощи фронту. На днях в Сормовский райсовет пришла домохозяйка тов. Васенникова, проживающая на Кооперативном поселке, и заявила:

— Я готова все сделать для того, чтобы наши бойцы одержали быстрейшую победу над врагом. Сын мой с моего одобрения ушел добровольцем на фронт. Но болезни я работать не могу. Но у меня есть швейная машина, я берусь день и ночь шить белье для наших бойцов.

Вот достойный ответ патриота на выступление вождя народов товарища Сталина.

И такой народ, показывающий исключительное величие и гнев свой, хочет закабалить фашистское отродье! Никогда не бывать этому. Против фашизма восстал весь народ, уверенный в своей победе.

А. ФИЛИППОВ.

Пример коммунистов

На один из складов завода имени Свердлова вагон с грузом подали поздно вечером, когда рабочие разошлись уже по домам.

— Разгрузим своими силами,— решили коммунисты склада.— Не оставим груз до утра...

Через три часа вагон был опорожнен, а груз уложен в надежном месте.

РЕЗЕРВЫ

Ежедневно в 6 часов утра тишину линдовских улиц нарушают торопливые шаги людей, спешащих к райсовету Осоавиахима. Собираются аккуратно все, кто проходит боевую учебу в осоавиахимовских группах. Раздается команда: «Становись!» Быстро, без суеты выстраиваются группы.

1. СТРЕЛКИ.

Лейтенант запаса тов. Мишин в гражданской жизни—человек самой мирной профессии. Он—учитель. Но партия сказала, что учитель Мишин вновь должен стать лейтенантом и учить патриотов Родины военному делу. И Мишин ежедневно собирает свою группу, учит людей отлично стрелять, разрешать тактические задачи.

Сегодня в группе тов. Мишина строевая подготовка.

Группа идет колонной по два.

— Раз, два, три. Раз, два, три. Пале-во!

Команда была подана неожиданно, но никто не растерялся. Группа четко пошла развернутым строем.

— Противник слева! — раздается команда.

Левый фланг замедлил шаг, правый быстро развернулся лицом к врагу. Группа заняла огневой рубеж.

Учеба продолжается...

2. ПУЛЕМЕТЧИКИ.

Группа, которой командует тов. Кудрявцев, изучает ручной пулемет Дегтярева. Командир разбирает пулемет; подробно, со знанием дела об'ясняет его боевые свойства и назначение, приводит конкретные примеры, факты.

Слушают внимательно все; многие записывают в тетради, блокноты.

— Можно задать вопрос, товарищ командир?—спрашивает боец Тришкин.

— Задавайте.

— Скажите, как установить пулемет для поражения самолета противника?

— Если нет поблизости дерева или других предметов, как это бывает на открытой местности, то пулемет устанавливается на спину бойца—второго номера.

— Что нужно сделать, если засорится отверстие в газовую камеру?—спрашивает боец Егоров.

Тов. Кудрявцев опять дает точный, исчерпывающий ответ.

И в этой группе все учатся прилежно. Каждый стремится в совершенстве овладеть грозным боевым оружием, чтобы в будущих схватках с врагом бить его без устали, без промаха.

А. Быков.

**Ты на советском рубеже
Искал посадочной площадки?
Лети, лети! Тебе уже
Готово место для посадки!**
(«Окно ТАСС» № 9).

За революционную бдительность, организованность, порядок

Государственный Комитет Обороны, великий Сталин призвали весь наш народ еще теснее сплотиться вокруг партии Ленина—Сталина, вокруг Советского правительства для самоотверженной поддержки Красной Армии и Красного Флота, для разгрома немецко-фашистских войск. Весь могучий, многомиллионный советский народ поднялся на священную отечественную войну.

Враг силен, жесток и коварен. Он до зубов вооружен.

Поэтому все наши силы надо мобилизовать на разгром врага, поэтому товарищ Сталин призвал всех нас «немедленно перестроить всю нашу работу на военный лад, все подчинив интересам фронта и задачам организации разгрома врага».

Наше дело правое, и мы ни на минуту не сомневаемся, что победа будет за нами.

Создавшееся чрезвычайное положение требует от каждого гражданина, от каждой гражданки самоотверженности, храбрости и отваги, высочайшей организованности, бдительности, порядка.

Большевистское упорство, выдержка, сознательная железная дисциплина, революционная бдительность к проискам врагов, беспощадная расправа с ними и неуклонное соблюдение установленного порядка—необходимые условия для разгрома врага.

Небывалый трудовой под'ем, который наблюдается в массах рабочих и работниц, колхозников и колхозниц, советской интеллигенции, — прекрасное свидетельство организованности нашего народа, его мобилизационной готовности.

Военная обстановка требует усиленной работы всех предприятий, всего тыла. Всюду и везде надо отрешиться от благодушия и беспечности, работать по-военному, с предельной быстротой и четкостью, точно и быстро выполнять распоряжения и задания вышестоящих лиц, строжайше блюсти государственную дисциплину.

С теми, кто нарушает боевую работу нашего тыла, расправа должна быть беспощадной. Подлый враг хитер и коварен. Он всеми силами будет стараться сломить нашу уверенность, вызвать в народе панику. Он не брезгует никакими средствами для распространения ложных, панических слухов, для провокации. Об этом нельзя забывать ни на минуту и не поддаваться ни на какие уловки врага! А паникеров и трусов, провокаторов, людей, сеющих ложные слухи, надо вызывавшать немедленно и предавать их суду военного трибунала, как врагов родины.

Лазутчики врага—шпионы и диверсанты, тщательно маскируясь, пытаются вывести из строя электростанции, узлы связи, взорвать мосты, склады, они выпюхивают сведения о движении наших войск, перебросках оружия, продовольствия и т. п. Нужно организовать охрану заводов, электростанций, железных дорог, телефонной и телеграфной связи. Коварству и хитрости врага мы противопоставляем усиленную революционную бдительность, все возрастающую настороженность и зоркость, беспощадное истребление фашистских лазутчиков.

В нашей печати приводилось уже немало фактов истинной революционной бдительности советских людей. Прекрасные образцы такой бдительности показывают советские железнодорожники и связисты. Они знают, что враг пытается в первую очередь дезорганизовать связь и транспорт. К дежурному по станции Н зашел милиционер и, вежливо поздоровавшись, спросил, как ему пройти в депо. Дежурный тов. Сидоров указал дорогу в депо, но при этом стал следить за незнакомцем. Тот шел, поминутно оглядываясь. Тов. Сидоров позвонил в отделение железнодорожной милиции. «Милиционер» оказался диверсантом.

Даже дети помогают нашей Красной Армии и органам советской разведки. В районе одного большого железнодорожного моста дети заметили самолет, кружившийся над одним и тем же местом и выбиравший площадку для посадки. Ребята немедленно донесли об этом командиру ближайшего воинского подразделения. Благодаря сигналу детей красноармейцам удалось своевременно и полностью уничтожить целую банду диверсантов, имевших целью взорвать мост.

Созданные Советским правительством истребительные батальоны по борьбе с парашютистами-диверсантами успешно выявливают фашистских лазутчиков. Этим отрядам активно помогают рабочие, колхозники, советские интеллигенты. Крестьяне села Н задержали в поле двух подозрительных людей, оказавшихся разведчиками отряда немецких парашютистов. Истребительный батальон организовал поиски этого отряда и уничтожил его.

Святой долг каждого советского гражданина — удесятерить бдительность, всегда и везде быть настороже, уметь распознавать врага, под какой бы маской он ни прятался, и всеми силами помогать органам государственной безопасности во-время разоблачать и обезвреживать врага.

Быть бдительным — значит свято хранить военную и государственную тайну. Болтовня в трамвае, на улице, дома, разглашение сведений государственного, военного, производственного, общественного характера совершенно недопустимы. Самый невинный на первый взгляд разговор может оказаться ценной находкой для фашистского шпиона.

Военная обстановка требует особенно строгого, абсолютно точного и четкого соблюдения советских законов и распоряжений органов власти. В суровые годы гражданской войны, обращаясь к рабочим и крестьянам, В. И. Ленин подчеркивал, что «малейшее беззаконие, малейшее нарушение советского порядка есть уже дыра, которую немедленно используют враги трудящихся» (Ленин, соч., т. XXIV, стр. 434).

Наш тыл должен быть непроницаем для врага. Законы советской власти охраняют эту непроницаемость, они охраняют интересы народа, поэтому и контроль за их осуществлением — дело всего народа, дело каждого советского гражданина.

Всякое нарушение порядка — тягчайшее преступление перед Родиной, и наши карательные органы, наш советский суд, выполняя волю народа, будут строго карать нарушителей законов, дезорганизаторов тыла, не допуская ни малейшего снисхождения.

Наша партия и Советское правительство не скрывают от народа трудностей, создавшихся в связи с чрезвычайным положением страны. Советский народ, тесно сплоченный вокруг партии большевиков, вокруг товарища Сталина, мобилизует все свои силы на борьбу с ненавистным врагом.

Под руководством Государственного Комитета Обороны во главе с товарищем Сталиным наш народ отстоит свою Родину от фашистских банд, сокрушит коварного и подлого врага, сотрет с лица земли фашистскую гадину.

Н. РЫЧКОВ,
нарком юстиции СССР.

МОГУЩЕСТВЕННАЯ КОАЛИЦИЯ ВЕЛИКИХ ДЕРЖАВ ПРОТИВ ГИТЛЕРОВСКОЙ ГЕРМАНИИ

В великой борьбе против фашистско-немецких захватчиков выковывается единый широкий фронт народов, направленный против гитлеровской Германии, против кровавого вождя. Громадные, неисчислимые силы поднялись на защиту цивилизации. Эти силы уничтожат гитлеризм, остановят его кровавое шествие, несущее народам смерть, уничтожение, разорение, попрание человеческого достоинства, уничтожение демократических свобод и национальной независимости.

Англо-советским соглашением о совместных военных действиях против гитлеровской Германии создана могучая коалиция двух великих держав, располагающих громадными ресурсами, необ'ятными силами. На пути этой могучей коалиции — гитлеризм и сочувствие всех народов мира, народов, стонущих под пятой гитлеровского оккупационного режима, народов, которым грозит гитлеровское нашествие, народов, готовых бороться за свою свободу и независимость против порабощения и угрозы порабощения фашистско-немецкой армией Гитлера.

Все те, кому дорога свобода, независимость, цивилизация, культура, свободная человеческая мысль, поднялись против странной коричневой чумы, отравляющей своим ядовитым дыханием большую часть человечества и представляющей угрозу всего мира.

Народы видят, во что превратил фашистский изверг Гитлер ту часть Европы, которая подпала под его жестокую власть.

Миллионы бездомных, разоренных людей, ничем не прикрытый, неуемный грабеж, жесточайшие издевательства и надругательства над мирным населением, наконец, просто физическое истребление целых народов, которых заравшиеся фашистские головорезы относят к категории «низшей расы»—вот что представляет собой тот «новый порядок», который гитлеровская банда устанавливает в Европе.

Ненасытные грабители, фашисты стремятся завоевать весь мир, они хотят покрыть зловещей, мрачной сенью свастики не только европейскую континент и Британские острова, но и все континенты мира.

Свое господство гитлеризм мыслит установить мечом и огнем. Бывший национал-социалист Раушнинг в книге «Гитлер мне говорил» рассказывает, что, по словам Гитлера, только при помощи страха, только при помощи жесточайшего террора можно управлять народами. Для достижения своих преступных целей Гитлер готов итти на любое злодеяние. Он откровенно говорил Раушнингу, что бросит в бой миллионы молодых немцев, что ему не жаль этой жертвы, которая даст ему «право» уничтожить десятки миллионов иных народов, ту «массу», которой Гитлер противопоставляет германскую «расу господ».

Трупами невинных и мирных людей усеял путь Гитлера. Виселицами, мрачными казематами, застенками палачей покрылись земли, захваченные фашистско-немецкими войсками. Голландия, Бельгия, Норвегия, Дания превращены в концентрационные лагери. В бесправии, в подлинном рабстве живут чехи, поляки, французы, сербы.

Не лучше участь и тех государств, которые числятся в так называемых «союзниках» Гитлера. Народы Венгрии, Румынии, Словакии, —продажные правители которых предали свои народы и превратили их в холопов гитлеровской банды,—живут фактически под гнетом того же оккупационного режима, который фашистские захватчики хотят установить во всем мире. Эти государства — так называемые «союзники» гитлеровской Германии—лишены самостоятельности. Их политика, их экономика регулируется из Берлина. Страны эти управляются гитлеровскими наместниками. И эту-то свору мелких хищников, плетущихся в хвосте кровожадного фашистского зверя, ведомстве Геббельса пытается изобразить как «коалицию европейских государств!»...

Шумихой мнимой «коалиции» Гитлер пытается прикрыть провал своих планов. Он хочет обмануть мировое общественное мнение, как он обманывает германский народ. Напрасный труд! Факты сильнее Гитлера, сильнее любой фантасмагории, изобретенной Геббельсом. Эти факты прокладывают себе путь через тощую фашистской лжи, через фашистский дурман и постепенно доходят до сознания широких слоев германского народа. За победными реляциями, которые не стоят и той бумаги, на которой они написаны, германский народ видит бесчисленные поезда, везущие раненых с восточного фронта. Он знает, что каждая семья недосчитывает либо отца, либо сына, либо брата. Он видит каждый день над своей головой боевые английские самолеты, которые несут разрушение германской промышленности, германским стратегическим и военным центрам.

Ничем не скрешь и не прикроешь того бесспорного факта, что гитлеровская Германия изолирована, что она окружена. Что она в кольце могучих противников, которые с непреклонной волей и решимостью доведут борьбу против гитлеризма до победного конца. Кольцо ненависти народов будет сжиматься вокруг Гитлера все туже и туже, пока фашистскую гадину окончательно не раздавят и уничтожат.

Факты упорны, факты упрямы. Они разоблачили миф о «непобедимости» немецкой армии, до последнего времени не встречавшей настоящих противников.

Когда закончилась война во Франции, в которой французский народ стал жертвой своих продажных правителей, Гитлер заносчиво и хвастливо воскликнул: «Война на западе окончена!» Это был первый просчет Гитлера и его хвастливых генералов. Война только начиналась. Английский народ мужественно и стойко продолжал борьбу.

Планы Гитлера провалились один за другим. Он проиграл битву за Англию,—ему не удалось установить господство в воздухе над Британскими островами. Безнадежно проиграна и битва за Атлантику, где стратегическим позициям германского фашизма уже в самое последнее время серьезный удар нанесли Соединенные Штаты Америки, которые, с согласия исландского правительства, высадили войска в Исландии.

Гитлер бросился на Советский Союз, вероломно нарушив пакт о ненападении. Разбойничьим нападением на СССР, беспримерным в истории вероломством Гитлер разоблачил себя перед всем миром, как злейший агрессор. Он рассчитывал обеспечить внезапностью нападения молниеносный успех. Авантюрист просчитался. Он встретил решительный отпор героической Красной Армии. Успех оказался эпизодом в великой смертельной схватке, в которой Гитлер потерял уже свои лучшие дивизии и не менее миллиона солдат.

«Молниеносный удар» не удался. Гитлер не рассчитал того, что Советский Союз использовал полуторагодичный срок для подготовки к отпору фашистским ордам. Гитлер не рассчитал того, что в результате его гибельной политики Германия очутилась в крайне опасном положении, в положении, которого больше всего всегда боялись наиболее дальновидные германские политики и военные деятели. Как в свое время Шлиффен, а потом Мольтке, так в последующие времена создатель рейхсвера генерал Сект предупреждали против войны на два фронта, указывая, что такой войны Германия не выдержит, что такая война несет Германии неминуемое поражение.

Но именно к такому положению привел Германию Гитлер. Ныне гитлеровская Германия вынуждена воевать на два и больше фронтов. А это обрекает на провал все захватнические планы фашизма. Гитлеровская Германия стоит сейчас перед мощной коалицией двух великих держав.

Соглашение между правительствами СССР и Великобритании о совместных военных действиях против гитлеровской Германии означает, что создана та коалиция народов Европы, которая сплотит все народы в борьбе с Гитлером и поведет дело разгрома гитлеризма до победного конца.

Соглашение между Англией и СССР, создающее основу для коалиции всех народов, борющихся и готовых бороться против гитлеризма, означает поворотный момент в войне против заравшихся фашистских захватчиков. Это соглашение означает, что основной расчет Гитлера —воевать с каждым из своих противников порознь, поодиночке — с треском провалился. Получилось положение, прямо противоположное тому, на котором основывали свои планы и расчеты гитлеровские генералы. Не удастся им бить каждого противника поодиночке! Наоборот, будут возникать все новые и новые фронты, гитлеровская Германия будет получать удар за ударом со всех сторон.

Следует иметь в виду, что расширится и окрепнет еще один фронт, зачатки которого уже налицо. На призыв вождя народов товарища Сталина советские люди, оставшиеся в тылу у Гитлера, уже подняли знамя партизанской борьбы, создающей невыносимые условия для фашистских захватчиков. Точно так же усилят свою борьбу против фашистского гнета чехи, поляки, норвежцы, сербы, греки, народы Бельгии, Голландии, Франции. Весть о создании могущественной коалиции, поставившей себе целью окончательный разгром гитлеровской Германии, несомненно поднимет волну народного движения против гитлеровских оккупантов.

Нет никакого сомнения, что известие о соглашении между Советским Союзом и Англией вызовет взрыв бешенства среди гитлеровской камарильи. Сообщение о подписании соглашения между СССР и Англией уже вызвало замешательство и тревогу среди банды фашистских головорезов, именующих себя правителями Германии. В припадке отчаяния гитлеровские бандиты постараются мобилизовать все свои силы и средства. Предстоит дальнейшее резкое обострение борьбы. Предстоят грандиозные, жесточайшие схватки, ибо борьба идет не на жизнь, а на смерть.

В полном сознании великой исторической ответственности народы Советского Союза и Великобритании удвоят, удесятерят свои усилия, чтобы довести до победного конца борьбу против гитлеровской Германии.

Весь советский народ, сплоченный, как никогда, об'единенный вокруг своего великого вождя товарища Сталина, поднялся на отечественную войну, чтобы грудью отстоять свою Родину, свою независимость, свою свободу и честь. В этой борьбе у советского народа великолепный союзник в лице мужественного английского народа. И этот союзник не единственный. Фронт народов, направленный против гитлеризма, будет расширяться и крепнуть.

Все силы будут брошены на разгром врага. В этой войне гитлеризм найдет себе могилу.

Я. ВИКТОРОВ.

БАЛАХНИНСКИЙ РАЙОН ГОТОВ К ВСТРЕЧЕ УРОЖАЯ

На полях наших колхозов зреет обильный урожай. В прошлом году мы собрали зерновых в среднем по району 12 центнеров с гектара, а в отдельных колхозах свыше 20 центнеров. Нынче соберем еще больше.

Как можно лучше подготовиться и в максимально сжатые сроки и без потерь убрать урожай, снабдить всем необходимым нашу доблестную Красную Армию и Военно-Морской Флот—вот задача, над разрешением которой сейчас работает каждый колхозник, каждая колхозница в нашем районе.

Колхозное крестьянство еще теснее сплотилось вокруг родной коммунистической партии и Советского правительства. В ответ на призыв вождя колхозники заявляют, что они будут еще лучше и самоотверженнее трудиться на колхозных полях, полностью и досрочно выполнят все поставки государству, повсеместно будут укреплять трудовую дисциплину и повышать производительность труда, усилят противопожарную охрану и всемерно повысят революционную бдительность.

— Я сделаю все для того, чтобы помочь доблестной Красной Армии разгромить врага,—говорит пожилая колхозница Передкова из артели «Рабочая Балахна»,—а если потребуется, пойду с оружием в руках помогать сыну на фронте.

В эти дни на сенокос вышли и старые и малые. Сотни колхозников проявляют невиданный энтузиазм, они ежедневно выполняют по 2—3 нормы. Лучшее сено сдается государству для Красной конницы.

Считанные дни остались до уборки урожая. У нас все уже готово для этой важнейшей работы. Взамен ушедших на фронт трактористов и комбайнеров пришли десятки женщин и девушек. Многие из них усиленно учатся в МТС на курсах трактористов и комбайнеров.

Весь сельскохозяйственный инвентарь и машины к уборке подготовлены и отремонтированы. Имеется у нас в МТС 5 южных и 2 северных комбайна. Сейчас мы еще получили новых 6 северных и 2 южных комбайна. В отдельных колхозах сенокосилки переоборудуются для жатки. Колхозники с нетерпением ждут начала уборки хлебов, чтобы провести уборочные работы на «отлично» и в сжатые сроки.

М. Казин,
секретарь Балахнинского райкома ВКП(б).

ГОРЯЧИЕ ДНИ НА ПОЛЯХ

На полях колхоза имени Молотова, Ветлужского района, оживленно и людно. Мужчины, женщины, дети средних и старших возрастов пропалывают посевы яровых культур, подвозят и разбивают навоз, боронуют последние участки густо удобренного пара.

Женщина сосредоточенно полет лен. Лицо строгое, губы плотно сжаты. Иногда она звонко кричит подругам:

— Веселей, бабоньки, немного осталось!

— Не беспокойся, Марья, еще обгоним тебя,—задорно отвечают ей.

— Ну-ну!

И Мария Ивановна Шутова снова наклоняется к посевам...

Мария Ивановна говорит:

— Наши мужья на фронте, а нам разве пристало отставать! Все мы должны стараться, даже инвалиды. У меня вот муж на фронт ушел, так неужели его месту пустовать? Мыслимое ли дело—дома сейчас отсиживаться!

Шутова — лучшая полольщица—нормы выполняет на 200 процентов. Как Шутова, сейчас работают многие колхозники и колхозницы. Под'ем особенно усилился после того памятного дня, когда по радио выступил товарищ Сталин. Воодушевленные призывом любимого вождя, молотовцы ускорили темпы прополки яровых, отремонтировали весь уборочный инвентарь и машины, расчищают гумна, подготовляют тока. На сочных лугах колхоза дружно зазвенели косы, вырастают стога свежего сена.

В. Панягин.

* * *

Колхоз «Прелестный край», Сеченовского района (пред. колхоза тов. Дряхлов), первым досрочно выполнил план сенопоставок государству. Члены этой артели рассчитались с государством по мясу, молоку, шерсти.

По этим же видам поставок рассчитались с государством колхозы «Красный факел» и «Труженик».

В. Безрукова.

* * *

В Обуховском колхозе «Красный боец», Первомайского района, на сенокос вышли женщины, старики и подростки. Косцы Ф. Ивлев и его отец выкашивают за день заливных лугов по 0,42 гектара каждый при норме в 0,33 гектара. Хорошо работают на косьбе тт. П. Антипова, А. Ивлева, Е. Юдашева и др. 68-летний Я. Журавлев обучает косьбе женщин и подростков.

11 июля колхоз полностью сдал сенопоставки государству.

Стахановской работой отвечают на призыв вождя колхозники сельхозартели «Новая жизнь». Уборка сена идет с большим успехом, за два дня скошено 50 процентов всей площади сенокосных угодий. Косцы П. И. Серков, Ф. А. Илюшкин и другие выполняют по две—две с половиной нормы за день. Колхоз также рассчитался с государством по сену.

Организованно идет работа и в Григорьевском колхозе имени Калинина. Проведена двухкратная прополка озимой пшеницы и овса на площади в 35 гектаров. Начата прополка проса.

М. Хабалов.

Электродоильный агрегат на колхозной ферме

Теряевский колхоз, Богородского района, приобрел электродоильный агрегат. Колхозник Владимир Юров, прошедший в гор. Запорожье курсы при институте механизации и электрификации сельского хозяйства, помог доярам МТФ освоить агрегат. Вначале дело не клеилось. На доение группы коров доярка затрачивала полтора часа, теперь затрачивает 40—50 минут. На Теряевскую ферму то и дело приезжают колхозники соседних колхозов для ознакомления с доильной аппаратурой.

В. Кабатов.

Комсомолки - колхозницы П. П. Алексеева (слева) и М. И. Рябова заменили ушедших на фронт трактористов (Лысковская МТС). Фото А. Капелюша.

ТРАКТОРИСТКИ

Валентина Шилова работает в первом тракторном отряде. Ольга Сизова—в шестом. У обеих—солидный производственный стаж. На весеннем севе они выполняли задание на 120 процентов.

Шилова лучший работник в Пышугской МТС. Отремонтированный ею «НАТИ» ни разу «не подвел», ни разу не застревал в бороздке.

Ольга Сизова редко удовлетворяется достигнутым. В совершенстве изучив трактор, она взялась за автомобиль и прошедшей зимой водила газогенераторный грузовик.

Как-то она предложила мужу:

— Хочешь, Иван, выучу тебя трактор водить?

Иван Иванович Смирнов, колхозник сельхозартели «Трактор», рассмеялся:

— Ишь ты, учитель какой нашелся...

Однако, согласился.

Долгие зимние вечера просиживали они вдвоем над учебником. Затем теория уступила место практике. Знакомство с мотором, цилиндрами, рулевым управлением, с коробкой скоростей было перенесено в мастерские. Сейчас Иван Иванович—один из лучших трактористов МТС, работает в паре с женой.

Т. Константинов.

ЗВЕНЬЕВЫЕ

Члены колхоза имени К. Воропилова, Курмышского района, успешно борются за под'ем урожайности. Все трудоспособные колхозники—члены постоянных звеньев, которыми руководят лучшие колхозницы.

Звено А. Н. Овчинниковой в прошлом году получило средний урожай зерновых с площади в 49 гектаров по 14,84 центнера. В текущем году звено поставило перед собой задачу—получить с гектара по 18 центнеров яровой пшеницы, вместо 15,5 по плану, по 20 центнеров проса, вместо 13,5, по 140 центнеров картофеля, вместо 125 и т. д.

Посев всех культур проведен на высоком агрофоне, в ранние сроки и отличными семенами. Звеньевая тов. Овчинникова является одной из лучших общественниц. Она принимала активное участие в реализации займа Третьей пятилетки (выпуск четвертого года). Сама подписалась на 150 рублей и тут же внесла деньги.

Хорошо работает и звено М. И. Пановой. Как и тов. Овчинникова, звеньевая тов. Панова—весьма трудолюбивый человек. На уборке она навязывала по 1.800—2000 снопов за день, на весеннем севе вспахивала по 1,5—2 гектара, при норме 1,25 гектара.

Славные трудовые примеры показывает и звеньевая-комсомолка Мария Соколова. В 1940 году она заработала 134 трудодней. Сейчас звеньевая Соколова борется за 100-пудовый урожай зерновых с гектара.

По зову Родины колхозники уезжают на фронт, чтобы истреблять гитлеровских бандитов. Ушел на фронт и муж звеньевой М. И. Панова. Она проводила его, наказав беспощадно громить врага, обещала в свою очередь работать, не покладая рук. Выполняя свое обещание, т. Панова перекрывает нормы выработки на сенокосе на 50—100 процентов. Прополку посевов ее звено закончило полностью.

Звенья Овчинниковой, Пановой и Соколовой живут одной мыслью—образцово убрать богатый урожай, дать стране больше продуктов сельского хозяйства и тем самым помочь Красной Армии уничтожить лютых врагов советского народа.

П. Рябов.

Будни сельсовета

Председатель Ереминского сельсовета тов. Щербаков вот уже несколько суток не был дома.

— В военное время об отдыхе не думай,—говорит тов. Щербаков.—Все сейчас работают без устали, живут одной мыслью—как лучше помочь Красной Армии громить зарвавшегося врага.

Николай Щербаков бывает во всех селениях.

Сельсовет берет на учет семьи ушедших на фронт. Члены сельсовета изучают положение этих семей, им оказывается материальная помощь.

Председатель заботится и о том, как идут дела там, где не стало квалифицированных работников.

В колхозе имени Буденного ушел в Красную Армию бригадир тов. Щеглов. Его заменил участник боев с белофиннами тов. Богданов. На место бригадира тов. Куринцина, ушедшего в армию, встал рядовой колхозник тов. Метлин. Сельсовет попросил учителя тов. Емелина помочь новому бригадиру организовать учет труда. На фронт ушли бригадир овощевод тов. Шкалин и рядовой колхозник тов. Емелин. Жена тов. Емелина решила работать овощеводом за мужа. Ей помогает тов. Железнов, окончивший среднюю школу. Тов. Чиличев, окончивший среднюю школу, заменил лучшего бригадира стахановской бригады тов. Нарычева.

На столе секретаря сельсовета лежит список патриотов, желающих встать в ряды народного ополчения. В числе их: фельдшерица коммунистка тов. Смирнова, учительница тов. Соколова, 68-летний коммунист тов. Кузнецов, звеньевая-коммунистка тов. Локтева, колхозник тов. Плачев, бригадир тов. Янин, фельдшерица тов. Кораблева и другие. Все они готовы в любую минуту с оружием в руках защищать любимую Родину.

Сейчас в колхозах горячая пора—сенокос. Многие косцы ушли в Красную Армию. Но сенокос проходит успешно. В ряды косцов прибывают все новые силы. Учатся косить колхозница тов. Горячева, 64-летний Александр Дмитриевич Рыбаков попросил освободить его от возки молока с фермы и послать на сенокос.

В колхозе имени Чапаева на сенокосе развернулось соревнование под лозунгом: «Красной конниде—высококачественный фураж». Колхозники обязались в ближайшие дни закончить поставки сена государству.

Одним из первых в районе начал сдавать сено государству колхоз имени Тимирязева.

— Большую помощь оказывают колхозам учителя и ученики,—говорит председатель сельсовета,—они не ждут приглашений, а сами приходят в совет и просят работу. Мы думаем закончить полевые работы раньше срока.

Ереминский сельсовет идет впереди почти по всем показателям. Он добился досрочного выполнения финансового плана. Первое место в Городецком районе он занял и по поставкам молока государству. Выполнен годовой план поставок мяса и шерсти. Колхозы подготовили уборочный инвентарь и машины. Расчищены и отремонтированы крытые тока.

Население готовится к противовоздушной и химической обороне. Учительница тов. Соколова и фельдшерица т. Смирнова уже подготовили 37 человек к сдаче норм на значок ворошиловского стрелка первой ступени, 53 человека—на значок ГСО, 52—ПВХО и 33—ГТО первой ступени. Сейчас в оборонных кружках занимается свыше 100 человек.

Ф. Шацин.

Всю жизнь свою—стране родной

В дыму и грохоте войны,
В огне сражений, в буре схваток
Идут бойцы моей страны
С высоким мужеством солдата.

И, как обвалами гора,
Гремит по фронту не сломная
Красноармейское «ура»!
Врагов презренных в дрожь бросая.

Бойцы в атаке штыковой
И в облаках непобедимы.
Всю жизнь свою—стране родной!
Все силы—родине любимой!

За нашу землю, города,
За наше счастье молодое
Встает страна, как сталь та
Для окончательного боя.

И фронт и тыл плечо к пл
Одна железная громада.
Смерть людоеду-палачу!
Фашистским бандам нет по

Звезде Кремлевской освещ
Нам исторические дали.
Нас в бой зовет отчизна-мать
Нас с бой ведет любимый Ст

И мы в атаке штыковой
И в облаках непобедимы.
Всю жизнь свою—стране ро
Все силы—родине любимой.

Е. СОРКИ

В мопровских организациях области

На фронте и в тылу члены МОПР становятся в первые ряды бойцов за нашу социалистическую Родину. За время войны мопровская организация области увеличилась на несколько тысяч человек. По Свердловскому району города Горького вновь вступило в МОПР 1.500 человек, по Автозаводскому району—1.000 человек и т. д.

На предприятиях Дзержинского района организованы стахановские бригады имени МОПРа. Рабочие, члены МОПРа, входящие в эти бригады, изо дня в день перевыполняют производственные нормы. 50 человек из мопровской организации Дзержинска стали донорами, 35 человек поступили на курсы санитарок.

Активисты мопровских орга ций проводят большую агита но-массовую работу среди на ния. В числе агитаторов—ра Семенкин и Токин, домохо Зиборовская, Кузина и м другие.

Областной комитет МОПРа р нует около 50 тысяч рубл добровольных взносов членов М для подарков бойцам и окаж помощи их семьям.

По районам области орга по 160 фотовыставок. В фото ментах отображена борьба про рата в капиталистических н нах, показан террор совреме варваров в оккупированных Г ний странах.

Часовые тыла

В райком партии пришел служащий Шарьинского лесокомбината Степан Яковлевич Воронцов. Он подал заявление с просьбой отправить его добровольцем на фронт.

«Мой сын в армии,—пишет тов. Воронцов в своем заявлении.—Не могу быть в стороне от великого, священного дела уничтожения фашизма и я, бывший красноармеец и красный партизан, участник гражданской войны».

Заявление тов. Воронцова присоединено к другим таким же заявлениям от лучших людей района. Можно, до выяснения возможности использовать их непосредственно на фронте, записываются в народное ополчение.

На городском стадионе сейчас по вечерам оживленно.

Окончив работу и быстро поужинав, идут сюда коллективы учреждений и предприятий районного центра изучать строевую службу, боевую винтовку, пулемет, гранату, револьвер. Командиры запаса показывают новейшие методы военной тактики, принимают зачеты по стрельбе. Домохозяйки изучают правила ПВХО.

Кроме военной учебы опоясанны несут охрану государственной собственности и железнодорожных путей.

Изучают военное дело и колхозники. Орденоносец, участник боев с белофиннами, тов. Золотов обучает военному искусству молодежь сельскохозяйственной артели имени Горького.

Трудящиеся района зорко оберегают тыл Красной Армии.

К. Тихомиров.

Шарья.

Сбор металлического л в колхозах

Никита Иванович Маштаков ботает заместителем председ Линдовского сельпо. В эти когда каждый патриот отдает свои силы на защиту любимой дины, тов. Маштаков побыва колхозах, в колхозных кузниц бесед с колхозниками узна, можно найти металлический Только за неделю тов. Маш собрал и отправил на нужды мышленности 12,5 тонны лом

Почин тов. Маштакова н горячую поддержку других пр цов сельпо Линдовского ра Работники Шубинского сельпо Першина, Шитиков, Торопов за 15 дней собрали 36 тонн л

Извещение

21 июля в 7 час. 30 мин. в ра Дом партийного просвещ горкома ВКП(б) организует о тую лекцию на тему: «О р ционной бдительности сов патриотов». Лекцию читает **Рыжков.**

Билеты на лекцию выдаю Доме партийного просвещени.

Ответственный редак
М. А. КАМЧАТ

Кинотеатр „РЕКОРД“ ул. Пискунова, тел. 3-58-49.

СЕГОДНЯ и ЕЖЕДНЕВНО
1. Короткометражный фильм **ВЫСТУПЛЕНИЕ ПО РАДИО ПРЕДСЕДАТЕЛЯ ГОСУДАРСТВЕННОГО КОМИТЕТА ОБОРОНЫ И. В. СТАЛИНА 3-го июля 1941 года.**
2. Новый звуковой художеств. фильм **„СОКРОВИЩА ЦЕНСКОГО УЩЕЛЬЯ“.**
СЕАНСЫ НАЧИНАЮТСЯ: в 11, 12-45, 2-30, 4-15, 6, 8 и 10 часов вечера.

ГОСЦИРК сегодня
ФРАНЦУЗСКАЯ БОРЬБА и большая цирковая программа
БОРЮТСЯ:
МАЗЕЧКОВ—БЕЛЯВСКИЙ,
БАСМАНОВ—НИКИТ,
ТИХОМИРОВ—ПУГАЧЕВ,
ШЕВЧУК—СЕВЕРСКИЙ
Начало представления в 20 час. 30 мин., борьба—в 22 часа.
Касса цирка открыта с 15 час., районные кассы с 12 час.
20 июля, в воскресенье, в 14 часов и 20 час. 30 мин.
ФРАНЦУЗСКАЯ БОРЬБА
и разнообразная цирковая программа.
Касса открыта с 10 часов утра.

ТЕАТР Оперы и балета имени А. С. Пушкина
В ПОМЕЩЕНИИ ОБЛДРАМТЕАТР
19 и 20/VII—„ЦЫГАНСКИЙ БАРОН“
Начало спектаклей в 20 час.

СЕГОДНЯ в КИНОТЕАТРАХ
ПАЛАС—„НОВЫЙ ГОРИЗОНТ“.
ХУДОЖЕСТВЕННЫЙ—„ПАРЕНЬ ИЗ ТО
ДВОРЕЦ КУЛЬТУРЫ ВЦСПС им. Ленин
„КИНОЧОЧЕРИ“.

20 ИЮЛЯ
В ПАРКЕ ИМ. 1-го МАЙ
ГОРОДСКОЕ
НАРОДНОЕ ГУЛЯНЬ
посвященное дню физкульту
В программе: концерты, игры
цы, песни и т. д. Начало в
Стоимость билета 1 р., для де
50 к. Предварительная продаж
летов в кассе Дворца культуры
день гулянья в кассах
ДИРЕКЦИЯ ДК и П.

ДЗЕРЖИНСКАЯ ШКОЛА АКУШЕРОК И СЕСТЕР ДЕТСКИХ УЧРЕЖДЕНИЙ
объявляет прием студентов на акушерское отделение на 1941-42 учебный год.
Принимаются лица, имеющие образование в об'еме семилетки, в возрасте от 15 до 35 лет.
Испытания с 15 августа 1941 г. по арифметике, русскому языку и Конституции СССР.
За справками обращаться и заявления с приложением документов высылать по адресу:
город Дзержинск, Горьковской области, Чкаловский проспект, школа № 6, директору школы акушерок и сестер детских учреждений.
ДИРЕКЦИЯ.

ГОРЬКПОЛИГРАФ
ПРИНИМАЕТ ЗАКАЗЫ НА ГРАВ И КАУЧУКОВЫЕ РАБОТЫ
печать, штампы, клейма, пуг и др. работы.
Гор. Горький, ул. Фигнер,

ДЛЯ СВЕДЕНИЯ ВСЕХ УЧРЕЖДЕНИЙ, ПРЕДПР ОБЩЕСТВЕННЫХ ОРГАНИЗ И ОТДЕЛЬНЫХ ГРАЖД
Проверьте и приведите в
док имеющиеся в Вашем р жении противогазы, зап одежду и обувь ПХЗ.
Проверка, испытание, ре паспортизация средств П ХЗ изводится:
1. **Противогазов**—ремонтно-р газная мастерская, г. Горький, Пр корпус № 7, телеф. 3-51-75.
2. **Защитной одежды**—пром Осоавиахима, г. Горький, пр риманова, д. 15, телеф. 3-56-68.

Из истории нашей Родины

РУССКИЕ ВОЙСКА В БЕРЛИНЕ

Среди тишины раннего июльского утра мужественно прозвучали призывные слова мудрого вождя великого Сталина.

В его словах, простых и ясных, была суровая правда о вероломном нападении врага на нашу священную землю, о ранах, нанесенных врагом, о дымящихся родных городах. В его словах была также глубокая непоколебимая уверенность в победе.

Хвастуны из гитлеровской банды ищут себе исторической преемственности, трубят о «непобедимости» своей армии, ищут в своем прошлом исторические образцы побед, умалчивая при этом о поражениях. Гитлеру—шефу фашистской банды—не дают спать лавры Наполеона и тень «железного канцлера», создателя германской империи—Бисмарка.

Кровавые фашисты вспоминают былые «победы» своего кумира—Фридриха II. Они превозносят его вероломную грабительскую, захватническую политику и особенно его военную славу.

Фридрих II, как и Гитлер, шел на любое коварство, на любую ложь и изуверства. Подписывал договора, а на другой день их вероломно нарушал.

Он нападал на своих соседей неожиданно, в тот самый момент, когда вел с ними мирные переговоры. Фридрих II раскинул по всей Европе широкую сеть шпионов, как ныне Гитлер—зловещую «пятую колонну». Прусские ставленники занимали командные посты в армии, в правительственных органах многих европейских стран.

Подготовляя войну с Россией, Фридрих засылал шпионов, подкупал министров, пользовался помощью принца Петра III (мужа Екатерины II), который в это время был наследником русского престола. Фридрих мечтал лишь о том, чтобы превратить Россию в Прусскую провинцию.

Применяя эти коварные методы, он разбил Австрию, Саксонию. Успел захватить у своих соседей целые провинции. Он спешил поодиночке разбить европейские страны, стремился к европейскому господству. Но не долго сопутствовало ему счастье! В 1756 г. разразилась семилетняя война Фридриха против коалиции Франции, Австрии, Саксонии, Швеции и России.

В начале кампании Фридрих II пренебрежительно отзывался о русских солдатах:—«Это орда дикарей, не им воевать со мною».

Он надеялся на свои коварные методы и верил в скорую победу. Увы! Он просчитался. Он скоро должен был изменить свое мнение о русских храбрецах.

При первом же боевом столкновении с русскими войсками в 1757 году у Гросс-Егерсдорфа немцы потерпели поражение. Русские войска заняли всю Восточную Пруссию с городом Кенигсбергом. Власти города встречали русских с развернутыми знаменами, с музыкой и преподносили ключи Пиллавской крепости.

В 1758 г. навстречу храброй русской армии, которая стремительно шла в глубь страны, вышел сам Фридрих со своей «непобедимой» армией. Разразился кровопролитный бой у Цорндорфа. Превосходные силы противника, неся огромные потери, не смогли заставить русских ни на один шаг отступить назад.

После этой битвы Фридрих сказал: «Этих русских можно перебить всех до одного, но не победить».

1759 год. Жаркий августовский день. У города Франкфурта при дер. Кунерсдорф русские войска под командованием фельдмаршала Салтыкова наголову разбили прославленную армию Фридриха.

От 48 тысяч у Фридриха осталось три тысячи и те трусливо разбежались по соседним селам.

Сам Фридрих бежал с поля боя. Меткий выстрел русского солдата настиг прусского короля, но пуля попала в готовальню, случайно находившуюся в его кармане. Металлическая готовальня сплющилась, а король остался невредим.

Бежавший Фридрих писал своему военному министру: «Все бежит, нет у меня власти остановить войска: пусть Берлин думает о своей безопасности. Последствия битвы будут еще ужасней самой битвы... Все потеряно».

Фридрих с двумя адъютантами скрылся в разрушенной хижине в деревушке Этнар. Всю ночь металлся из угла в угол прославленный полководец, считая, что дело его безнадежно проиграно. Он думал о самоубийстве. «Ужели для меня не найдется яда!»—в отчаянии говорил Фридрих.

Русские воины и после Кунерсдорфского сражения снова нанесли немцам ряд серьезных ударов и 22 сентября 1760 г. под командой Чернышева подошли к воротам Берлина.

К 2 часам дня русские гренадеры и артиллеристы открыли огонь по военным об'ектам. В начале комендант заносчиво отказался сдать Берлин, но ничто не могло устоять перед натиском русских храбрецов, и через несколько дней прусская столица Берлин вынуждена была сдаться.

Русским войскам достались громадные трофеи: много орудий, свыше 4 тысяч пленных. В качестве трофеев были взяты и берлинские городские ключи. Они были торжественно доставлены в Петербург и помещены в Казанском соборе, где хранились знамена и ключи многих десятков городов Европы, взятых доблестными русскими войсками.

Пусть знает Гитлер, что ключи от Берлина хранятся у нас и до сих пор, напоминая о былых геройских подвигах русского оружия.

В связи с занятием русскими войсками Берлина, генерал Чернышев доносил правительству: «Сие удачное дело приписать можно особливой храбрости нашего войска, которое пехоту и кавалерию весьма мужественно атаковало».

Победа русских войск привела Фридриха на край гибели. Он был убежден, что Пруссия будет стерта с лица европейской земли.

Фридриху, однако, и тут посчастливилось; в 1762 году умерла Елизавета Петровна, царем стал приверженец Фридриха — Петр III, принц Голштинский, который немедленно заключил мир с Фридрихом и отдал ему все завоеванные города.

Об этих важнейших фактах из истории Фридриха, своего кумира, немецкие фашисты предпочитают умалчивать. Забыл кровавый Гитлер и о том, что его предки немецкие псы-рыцари в 1242 году на Чудском озере жестоко были разгромлены русским князем Александром Невским.

Не любит он вспоминать и о других фактах, свидетельствующих о разгроме немецких захватчиков в прошлом.

Русский народ не раз демонстрировал свою несокрушимую мощь и непреклонную волю к победе.

Не удалось поставить на колени русский свободолюбивый народ немецким рыцарям, польским интервентам в XVII веке, полчищам Наполеона в 1812 году.

Не удастся этого сделать и махровому людоеду Гитлеру!

Просчитался он, как неоднократно просчитывались в прошлом его кровожадные предки.

На борьбу против Гитлера, как один человек, поднялся весь наш многомиллионный советский народ, сплоченный вокруг великого Сталина.

Борьбу с фашизмом героически ведет также народ Великобритании.

Угнетенные Гитлером народы Европы устремили свои взоры на нашу страну, они уверены, что народы нашей страны совместно с великобританским народом навсегда уничтожат кровавое пятно истории—фашизм.

А. НЕДЕЛИН,
старший преподаватель Горьковского пединститута.

Телефоны редакции: ответственный редактор—3-01-94, заместитель отв. редактора—3-26-18; отв. секретарь—3-29-71, 3-55-91; отдел пропаганды—3-26-07; отдел партийной жизни—3-24-33, 3-24-46; отдел промышленности и транспорта 3-50-29; рекл—4-09; отдел сельского хозяйства—3-35-74; отдел писем и рабселькоров—3-43-04, 3-46-99; литературные сотрудники по вопросам советского строительства, культуры и информации—3-50-31; издательство—3-45-08; рекламбюро
Горьковский Полиграф. ул. Фигнер, 32.
МЦ 18837 Размер 84 х