ПЯТНИЦА 1 АВГУСТА 1941 г.
№ 180 (6856)
Цена 15 коп.

ПРОЛЕТАРИИ ВСЕХ СТРАН, СОЕДИНЯЙТЕСЬ!

ГОРЬКОВСКАЯ КОММУНА

ОРГАН ГОРЬКОВСКОГО ОБКОМА И ГОРКОМА ВКП(б), ОБЛАСТНОГО И ГОРОДСКОГО СОВЕТОВ ДЕПУТАТОВ ТРУДЯЩИХСЯ

XXIV год издания.
Адрес редакции и издательства: г. Горький, 5, ул. Свердлова, 21.
Условия подписки
1 мес.—3 руб. 35 коп. Подписка принимается отделениями „Союзпечати".
Объявления принимаются с 10 до 18 часов.

Единый фронт свободолюбивых народов

Вчера было подписано в Лондоне Соглашение между правительством СССР и польским правительством о восстановлении дипломатических отношений и совместной борьбе против гитлеровской Германии.

Это Соглашение представляет собой акт громадного исторического значения, знаменуя собой новый этап в развитии советско-польских отношений.

Это Соглашение открывает перед польским народом — истерзанным, физически истребляемым гитлеровскими ордами, но свободолюбивым и героически борющимся за свою свободу народом—великую перспективу его возрождения, возрождения его творческих сил, перспективу восстановления его национальной государственной независимости и самостоятельности.

Польский народ при могучей поддержке великого советского народа залечит нанесенные ему фашистско-германскими варварами раны, восстановит свои надломленные гитлеровским игом силы, выйдет на широкую дорогу своего национального возрождения.

Великий русский народ, все народы Советского Союза с глубоким сочувствием относятся к страданиям польского народа, стонущего под игом германского фашизма.

На примере Польши особенно наглядно видна политика гитлеровской Германии по отношению к славянским народам. Польша в буквальном смысле слова разграблена. Польша превращена в каторжную тюрьму, где немецкие надсмотрщики с бичами в руках и ружьями наперевес устанавливают так называемый «новый порядок», порядок разбоя, грабежа и убийства. Почти три миллиона поляков истреблены гитлеровскими бандами. Польские города и села превращены в прах и пепел. По тем более жгуча ненависть польского народа, как и других порабощенных фашистской Германией народов — чехословаков, югославов, греков и др.—к своим поработителям.

В могущественной антигитлеровской коалиции, к которой ныне официально примкнула Польша, уже участвуют Чехословацкая республика и Югославия. В результате подписанного 18 июля Соглашения между СССР и Чехословакией, чехословацкий народ получил новые широкие возможности с оружием в руках бороться за свою национальную независимость, за освобождение своей земли, своей страны от фашистского плена.

Восстановление в полном об'еме нормальных дипломатических отношений между СССР и Югославией наглядно иллюстрирует участие Югославии в активной борьбе против гитлеровской Германии.

Советско - Польское Соглашение свидетельствует о том, что коалиция против гитлеровской Германии усиливается и крепнет с каждым днем. В основе этой могущественной коалиции—Соглашение между Советским Союзом и Англией о совместных действиях в войне против гитлеровской Германии.

Публикуемое сегодня Соглашение между Советским Союзом и Польской республикой представляет собой новое расширение антигитлеровской коалиции. Это Соглашение, имеющее крупнейшее политическое международное значение, создает прочную основу для плодотворного сотрудничества между СССР и Польшей, для совместной победоносной борьбы против общего врага, против злейшего врага всего человечества—Гитлера.

Политические взаимоотношения между СССР и Польшей определяются в основном первым и вторым пунктом Соглашения, в силу которых правительство СССР признает потерявшим свою силу советско-германский договор 1939 года о территориальных изменениях Польши, а польское правительство заявляет, что Польша не связана какими-либо соглашениями, направленными против СССР. Этими же пунктами предусмотрено немедленное установление дипломатических сношений и обмен послами.

Пункты три, четыре и пять Соглашения создают широкую основу для военного сотрудничества СССР и Польши. В соответствии с этими пунктами, оба правительства взаимно обязуются оказывать друг другу всяческую помощь и поддержку в настоящей войне против гитлеровской Германии. Правительство СССР из'являет свое согласие на формирование на территории СССР польской армии под командованием, которое назначается польским правительством, с согласия Советского правительства. Эта армия будет подчиняться в оперативном отношении Советскому Верховному Командованию, в котором польская армия будет представлена.

Советско - Польское Соглашение создает основу для будущих добрососедских отношений между обоими государствами, имеющими протяженную общую границу, связанными общими интересами.

Рожденное в огне священной войны передового человечества против фашистско-германского зверья, Советско-Польское Соглашение служит новым доказательством непреклонной воли народов СССР и польского народа к победе над германским фашизмом.

Советско - Польское Соглашение, как и несколько ранее заключенное Советско-Чехословацкое Соглашение и восстановление нормальных дипломатических отношений между СССР и Югославией кладут начало великому делу об'единения славянских народов в их борьбе против германско-фашистского варварства.

В своей исторической речи 3 июля 1941 года товарищ Сталин говорил о том, что целью нынешней «несенародной отечественной войны против фашистских угнетателей является не только ликвидация опасности, нависшей над нашей страной, но и помощь всем народам Европы, стонущим под игом германского фашизма».

Товарищ Сталин предсказывал, что в этой освободительной войне мы не будем одинокими.

— «В этой великой войне,—говорил товарищ Сталин, — мы будем иметь верных союзников в лице народов Европы и Америки, в том числе в лице германского народа, порабощенного гитлеровскими заправилами. Наша война за свободу нашего отечества сольется с борьбой народов Европы и Америки за их независимость, за демократические свободы. Это будет единый фронт народов, стоящих за свободу против порабощения и угрозы порабощения со стороны фашистских армий Гитлера».

Эти замечательные слова нашего великого вождя и учителя товарища Сталина блестяще подтверждаются каждым днем нашей действительности. Растет единый фронт народов, борющихся за свободу, за независимость, против порабощения и угрозы порабощения со стороны фашистских армий Гитлера.

Народы СССР приветствуют заключение Соглашения между СССР и Польшей и призывают население Польши и поляков, рассеянных по всему миру, дружными и совместными усилиями разгромить гитлеровскую Германию, этого жестокого, беспощадного врага всех славянских народов, этого врага всего прогрессивного человечества.

С каждым новым днем войны все явственнее обозначается то громадное политическое поражение, которое понесла Германия, все отчетливее выявляется международная изоляция гитлеровской «Третьей империи».

Расширение и укрепление антигитлеровской коалиции усиливает международную изоляцию гитлеровской Германии. Тылу фашистских захватчиков наносится жестокий удар. Участие в коалиции Польши, Чехословакии, Югославии явится могучим стимулом для усиления партизанской войны в глубоком тылу гитлеровских армий, могучим стимулом для под'ема антифашистского движения в странах, томящихся под гнетом гитлеровской Германии.

Борьба не будет прекращена до тех пор, пока не будет разбит и уничтожен враг, пока не будет окончательно завершена победа над гитлеровской Германией.

(Передовая «Правды» за 31 июля).

Заявление английских властей об оккупации всей Итальянской Восточной Африки

ЛОНДОН, 31 июля. (ТАСС). Как сообщает агентство Рейтер, министерство иностранных дел и военное министерство опубликовали совместное заявление: «Вся территория, ранее известная как Итальянская Восточная Африка, является районом, оккупированным Англией».

Английское министерство торговли в связи с этим опубликовало распоряжение о возобновлении торговли организациями, находящимися на этой территории.

Усиление оборонных мероприятий на Филиппинах

НЬЮ-ЙОРК, 31 июля. (ТАСС). По сообщению «Нью-Йорк таймс» командующий американскими вооруженными силами на Филиппинах генерал Мак Артур после совещания с президентом Филиппин Кезоном опубликовал план немедленного включения филиппинских вооруженных сил в американскую армию на Дальнем Востоке. План предусматривает комплектование дивизий из филиппинских резервистов, которых насчитывается 140 тысяч человек, срочное строительство жилых и других помещений для войск в стратегических районах, усиленное строительство новых аэродромов.

Агентство Ассошиэйтед Пресс сообщает, что филиппинские органы защиты гражданского населения рекомендовали немедленно закупить за границей 100 тысяч противогазов.

В Действующей Красной Армии. Заседание партийного бюро N-ской части; в центре — комиссар части тов. Петров. (Фото ТАСС).

ОТ СОВЕТСКОГО ИНФОРМБЮРО

УТРЕННЕЕ СООБЩЕНИЕ 31 ИЮЛЯ

В течение ночи на 31 июля наши войска продолжали вести бои с противником на Порховском, Новоржевском, Смоленском и Житомирском направлениях.

На остальных направлениях и участках фронта крупных боевых действий не велось.

Наша авиация во взаимодействии с наземными войсками наносила удары по мотомехчастям, пехоте и артиллерии противника.

* * *

В течение дня 30 июля вражеские самолеты трижды пытались совершить налет на Ленинград. Все попытки фашистских самолетов прорваться к городу были отбиты зенитной артиллерией и нашими истребителями.

* * *

Захваченные в плен на Смоленском направлении солдаты 485 немецкого пехотного полка 263 пехотной дивизии показали, что их полк переброшен на смену разгромленному частями Красной Армии полка «Великая Германия». За последние дни 485 полк настолько потрепан советскими войсками, что фактически уже небоеспособен. Полк потерял больше двух третей солдат и офицеров. В ротах едва насчитывается по 60 бойцов. Оставшиеся в живых немецкие солдаты, преимущественно из запасных, сильно утомлены от беспрерывных бомбежек с советских самолетов и от атак нашей пехоты. В течение последних трех дней полк не получал хлеба и горячей пищи. Большинство солдат выглядит оборванцами. Многие из них одеты в зимнюю одежду, бывшую долгое время в употреблении. Регулярные части Красной Армии и партизанские отряды уничтожили 10 легких и тяжелых орудий, 45 легких пулеметов, 12 станковых пулеметов, 12 минометов и много другого вооружения 485 полка. В полку остро ощущается недостаток артиллерии и боеприпасов.

* * *

Немецкая танковая группа в районе У. при поддержке авиации вклинилась в расположение наших войск и пыталась зайти в тыл нашей эвской дивизии. Попытка фашистов не удалась. Комбинированными ударами советской авиации и артиллерии были уничтожены 46 немецких танков, а остальные, изменив направление, стали отходить. около совхоза «Первая пятилетка» танки были встречены подразделением младшего лейтенанта Сытоедова. Красноармейцы Юдин, Сыроваров и Сошников связками гранат вывели из строя 5 фашистских танков. Три танка были уничтожены противотанковой пушкой. Экипаж подбитых танков сдался.

* * *

В ночь на 29 июля краснофлотцы части капитана Юрасова смелой атакой с моря захватили остров З. В плен сдались 125 белофинских солдат и офицеров. Среди трофеев—3 зенитных орудия, 6 станковых пулеметов и много боеприпасов. Хорошо действовали в бою мичман Новиков и краснофлотцы Старостин, Павлюков, Чебурин и Сотников: уничтожив гранатами 23 белофинна, отважные краснофлотцы захватили в плен 11 солдат.

* * *

На эйском участке Юго-Западного фронта отлично действует зенитная батарея младшего лейтенанта Пароконева. За последние дни бойцы батареи сбили 6 вражеских самолетов.

* * *

Ночной разведке эйской красноармейской части сдался в плен немецкий часовой Христиан Претцер. Претцер рассказал командиру разведки лейтенанту Молчанову о расположении штаба немецкого батальона. Отличные гранатометчики сержант Борисов и красноармеец Карпов скрытно отправились к указанному месту. Через несколько минут они достигли штабной землянки. Бесшумно сняв часовых, тт. Борисов и Карпов забросали землянку гранатами. В землянке погибло 3 немецких офицера и несколько солдат. Захвачены документы штаба.

* * *

Начальник гестапо Гиммлер цинично призвал «немецких женщин и девушек хорошей крови» рожать внебрачных детей, пренебрегая всеми обычаями и законами. Гиммлеровские охотники из отрядов «СС», ссылаясь на этот приказ, принуждают к сожительству жен и невест германских солдат-фронтовиков. Действующая на территории Германии подпольная радиостанция «Густав Зигфрид I» сообщила об очередном гнусном преступлении гитлеровских жандармов: «Руководитель охранного отряда Вернер Борнеман долго охотился за девушкой, помолвленной с командиром одной подводной лодки. Этот командир не имеет представления о том, что скоты-охранники издеваются над его невестой. В прошлую субботу Вернер Борнеман изнасиловал эту девушку на глазах у всей шайки. В воскресенье утром несчастная девушка, не перенеся позора, повесилась». Немецкие солдаты и офицеры, брошенные на фронт, не знают о несчастных надругательствах гиммлеровских охранников над их женами, невестами и сестрами.

* * *

В австрийских городах Медлинг, Керингоф и Брук произошли крупные волнения среди солдат австрийцев в связи с отправкой их на восточный фронт. Немецкие военные власти жестоко расправились с австрийскими солдатами, нежелающими воевать за гитлеровцев. В частях, расквартированных в Керингофе, охранные немецкие отряды «СС» арестовали всех солдат, протестовавших против отправки на фронт, и в первый же день без суда расстреляли каждого десятого австрийца.

* * *

Частями Красной Армии перехвачен секретный циркуляр отдела особого назначения генерального штаба командования германской сухопутной армии, в котором указывается, что за последнее время в частях немецкой армии расшаталась дисциплина, солдаты выходят из повиновения и нередко нападают на офицеров. Приводим выдержки из этого циркуляра.

«Один канонир использовал неприятные, по порой неизбежные затруднения с доставкой пищи, чтобы выразить свое недовольство. Кроме того, он часто повторял, что при случае сведет счеты с офицерами. Последствия — 6 лет каторжной тюрьмы.

Один стрелок на приказание офицера крикнул в ответ перед всей командой: «Затини глотку, ты, сопляк, а то я тебя ударю по роже, и ты полетишь через забор». Когда стрелка доставили в камеру, он заявил: «Скоро мы прикончим офицеров и бросим их в воду». Последствия — смертный приговор.

Один стрелок не исполнил дважды отданный приказ. После угрожающих слов, сказанных в отношении старшего фельдфебеля, он поднял руку и кинулся на командира роты. Когда после ареста лежурный офицер хотел обыскать его карманы, он ударил офицера. Последствия — смертный приговор.

Один ефрейтор предложил двум товарищам вместе с ним избить офицера. Вооруженные палками они караулили его. Ефрейтор набросился на офицера, как только тот вышел из дому, и избил его. Последствия—ефрейтору смертная казнь, соучастникам — пятнадцатилетнее тюремное заключение».

Попытка налета немецких самолетов на Москву в ночь с 30 на 31 июля

Несколько десятков немецких самолетов в ночь с 30 на 31 июля пытались совершить налет на Москву.

Все вражеские самолеты были рассеяны огнем зенитной артиллерии и ночными истребителями далеко на подступах к Москве. Ни один из немецких самолетов до Москвы не долетел. Сбит один немецкий самолет. Наша авиация потерь не имела.

Мирное население—верный помощник Красной Армии

ДЕЙСТВУЮЩАЯ АРМИЯ, 30 июля. (Спецкорр. ТАСС). При наступлении N-ской части в районе железнодорожной станции К. нашими бойцами разбит и захвачен немецкий штаб третьего батальона 445 пехотного полка. В штабных папках найдено об'явление германского командования на русском и немецком языках, грозящее жестокой расправой мирному населению, оказывающему помощь Красной Армии.

«Настоящим доводится до сведения, что все, кто будет давать военнослужащим Красной Армии гражданское платье или укрывать и снабжать продовольствием красноармейцев, будут караться смертной казнью».

Но несмотря на угрозы фашистов, население временно занятых врагом районов всемерно помогает нашим бойцам, командирам и политработникам.

На лиях в N-ское соединение прибыла одна из частей, действовавшая более 20 дней в глубоком вражеском тылу. Батальонный комиссар Гуревич рассказывает:

В селах, деревнях и местечках—всюду, где нам приходилось бить врага, прорываться к своим, мы чувствовали крепкую поддержку, заботу и помощь населения. Только в день нашего прихода в деревню Н. немцы на глазах у населения насмерть замучили раненого лейтенанта, издевались над 33 красноармейцами, подвергли пыткам всех, кто заподозрен в оказании помощи Красной Армии. Но это не испугало советских патриотов. Крестьяне, узнавшие о нашем продвижении вблизи деревни Н., принесли нам молоко, мясо и другие продукты, помогли нам во многом. В деревне А. одна колхозница, оставив дома маленьких детей, темной ночью стала нашим провожником; под носом немцев, лошадьми, переплетом отважная женщина вывела всю нашу часть к переправе через реку и указала дальнейший путь к расположению наших частей.

Ф. ЖАДАЕВ.

Награждение орденами и медалями СССР начальствующего и рядового состава пожарной охраны, милиции, истребительных батальонов, работников добровольных пожарных команд и местной ПВО г. Москвы

За проявленную смелость и умение в деле тушения вражеских зажигательных бомб во время налета немецких самолетов, за боевую работу по предупреждению пожаров, за организацию общественного порядка в г. Москве в период налета фашистской авиации Указом Президиума Верховного Совета СССР награждены орденами и медалями СССР начальствующий и рядовой состав пожарной охраны, милиции, истребительных батальонов, работники добровольных пожарных команд и местной ПВО г. Москвы.

Орденом Красного Знамени награждены: интендант 1 ранга Павлов М. Т. и политрук Ильько В. Я.

Среди 19 товарищей, награжденных орденом Красной Звезды,—начальник пожарной команды Горлынский В. Я., боец команды Глухов Г. И., боец истребительного батальона Ерохин Л. М., политрук взвода Каракай Д. И., милиционер Лисниченко Т. И., ответственный дежурный Пикольский М. С., начальник караула Платонов И. П., старший госавтоинспектор Родякин Н. Н.

Орденом «Знак Почета» награждены 47 товарищей, медалью «За отвагу»—48 товарищей и медалью «За боевые заслуги»—43 товарища. (ТАСС).

К пребыванию г. Гарри Гопкинса в Москве

Находящийся в Москве личный представитель президента США г. Франклина Д. Рузвельта—г. Гарри Гопкинс прибыл вчера, 30 июля, корреспондентов иностранной печати. Г. Гопкинс сделал корреспондентам заявление, сущность которого сводится к следующему:

Президент предложил мне прибыть в Москву в качестве его личного представителя, чтобы встретиться с г. Сталиным. Сегодня вечером я встречался с г. Сталиным и г. Молотовым. Я рассчитываю встретиться с г. Сталиным два или три раза до того, как я уеду из Москвы. Мы обсудили в некоторой степени положение здесь в связи с войной с Германией. Я сообщил ему по поручению президента, что наша страна считает, что тот, кто сражается против Гитлера, является правой стороной в этом конфликте, и мы намерены оказать помощь этой стороне. Я сообщил г. Сталину, что мы с величайшим восхищением следим за борьбой, которую ведет Советский Союз, защищая себя.

Мы обсудили вопросы снабжения, включая типы и количество материалов, которые мы можем оказать Советскому Союзу. Я не могу говорить сейчас о деталях или количествах. Сегодня вечером я встречусь с другими представителями правительства, а завтра в полдень—с г. Сталиным. Г-н Сталин передал мне послание для президента. Он выразил свою сердечную признательность президенту за его предложение помощи и сказал, что он уверен, что президент и американский народ не ошиблись, высказав свою уверенность, в том, что советский народ сыграет свою роль в крушении Гитлера.

Отвечая на вопросы, г. Гопкинс сообщил, что во время встречи, кроме г. Сталина и его самого, присутствовали г. Молотов, г. Штейнгардт и г. Рейнгардт.

Отвечая на вопрос об оплате поставляемых материалов, г. Гопкинс сказал, что в этом отношении, он уверен, не возникнет трудностей, а также не будет никаких задержек.

Отвечая на другие вопросы, г. Гопкинс указал, что он прибыл в Москву по инициативе президента, с поручением обсудить средства борьбы против Гитлера в настоящий момент; что его сопровождают бригадный генерал Мак Нарней и лейтенант Джон Алисон, оба из авиации; что он остановился в посольстве; что он нашел русских весьма уверенными и что, во время поездки по городу, он заметил очень незначительные разрушения от бомб. (ТАСС).

КОЛХОЗНОМУ ДОБРУ— БДИТЕЛЬНУЮ ОХРАНУ

На широких колхозных полях дозревает обильный урожай. Отдельные колхозы области уже начали выборочное жнитво ржи и теребление льна. В самое ближайшее время повсеместно наступит горячая пора — уборочно - заготовительная кампания.

Воодушевленное историческим выступлением любимого вождя товарища Сталина колхозное крестьянство горит единым желанием — убрать весь урожай до зернышка, обеспечить героическую Красную Армию вдоволь хлебом и другими продуктами сельского хозяйства.

Озверелые фашистские бандиты зарятся на наше советское добро, на заботливо выращенный хлеб, на хорошо упитанный скот. Враг протягивает свою кровавую, грязную лапу к колхозному добру. Он забрасывает в тылы Красной Армии диверсантов, шпионов. Эти изверги пытаются поджигать хлеб на корню, в скирдах, в складах, уничтожать скот.

Колхозное добро надо охранять бдительно, беречь как зеницу ока! Военная обстановка заставляет каждого советского гражданина быть бдительным и зорким стражем народного достояния.

Прежде всего, необходимо организовать тщательную охрану хлеба и колхозного имущества от пожаров. Каждый комбайновый агрегат нужно снабдить противопожарным инвентарем. Оборудовать тракторы и моторы искрогасителями, опахать стоянки тракторных бригад, тока и скирды. В каждом колхозе на токах надо иметь лопаты, ведра, песок, бочки с водой, лестницы. На каждом току должно быть выделено специальное место для курения.

В целях предохранения урожая от пожаров на корню необходимо, при наступлении восковой спелости зерна на крупных массивах хлебов, прокосить полосы, а скошенный хлеб немедленно убрать. Эти полосы следует вспахать или взлущить.

При скирдовании хлебов ни в коем случае нельзя допускать скученности. Снопы рекомендуется складывать в небольшие скирды и на таком расстоянии друг от друга, чтобы была исключена возможность переброски огня ветром. Надо отказаться от практики прошлых лет, когда все бригады скирдовали хлеб в одном месте. В каждой бригаде можно устроить самостоятельный ток не только на околице села, но даже непосредственно в поле.

Пример бдительной охраны колхозного добра показывает колхоз «Путь Ленина», Выксунского района. Любого незнакомого человека, появившегося на улице или в поле, здесь колхозники обязательно спросят:

— Кто вы такой? Предъявите, пожалуйста, ваши документы...

Если вы закурили, то вас остановят, скажут, что «на улице курить воспрещается». От зари до зари колхозные посевы охраняют сторожа, а когда стемнеет—в поле выезжают верховые. Каждую ночь в сельсовете дежурит депутат. Около общественных построек колхоза стоит в боевой готовности пожарная машина. У конного двора и молочной фермы имеются огнетушители, кадки с водой, топоры, багры и другой противопожарный инвентарь. Перед каждым колхозным домом выставлено по две кадки, наполненные водой; на домах имеются дощечки, указывающие, какой противопожарный инструмент надо захватить с собой в случае пожара.

Так нужно организовать противопожарную охрану в каждом колхозе.

В каждом колхозе должна быть работоспособная, энергичная добровольная пожарная команда, обеспеченная необходимым инвентарем и окруженная повседневной заботой правления колхоза. Во главе команд нужно поставить лучших колхозников, смелых, авторитетных, сметливых, способных противопоставить стихии огня стальную волю.

На всех полях надо выставлять круглосуточные, пешие и конные, **сторожевые посты и дозоры**, построить наблюдательные вышки. Комсомольцы должны быть в первых рядах колхозной охраны. Каждый колхозник, поставленный на тот или иной пост, должен глубоко проникнуться сознанием, что ему доверено большое, народное дело—охрана социалистической собственности, являющейся в нашей стране священной и неприкосновенной. Это доверие надо оправдать добросовестной, честной, самоотверженной службой Родине.

Товарищи колхозники и колхозницы! Будьте бдительны всегда и везде! Организуйте тщательную охрану колхозного добра от пожаров, хищений, порчи и диверсий. Враг злобен и коварен. Зорче глаз, больше требовательности к себе и другим! Будем охранять колхозное добро как зеницу ока!

На фронтах отечественной войны

ВО СЛАВУ РОДИНЫ

ДЕЙСТВУЮЩАЯ АРМИЯ, 29 июля. (ТАСС). Получено было задание Командования — уничтожить вражескую переправу в районе М. Враг встретил самолет старшего лейтенанта Попова ураганным огнем. Переправа была важна для врага, и он не жалел средств, чтобы защитить ее. Дымки разрывов сливались в облако. Прицелясь осыпала фюзеляж и плоскости. Удары взрывных волн непрестанно кидали машину. Стрелок-радист Сукачевский доложил, что он ранен. «Поста не оставлю»,—добавил он. Струйка крови побежала с правой руки Попова по стойке штурвала, но, пересиливая боль, работая левой рукой, летчик твердо вел машину. Он слился, казалось, с приборами: было важнее всего точно выдержать скорость, курс и высоту, заглушив для бомбометания.

У переправы скопились фашистская пехота, танки и обозы, бронемашины. И в самую гущу их полетела бомба. Вздернулся огонь, а вместе с ним — обломки машин, трупы людей и лошадей. Танки и обозы беспорядочно задергались. Тогда зарокотали пулеметы воздушного корабля. Трассирующие пули поражали врага. Уже в третий раз был в это время ранен Сукачевский. Но, отирая рукой кровь, заливавшую глаза, он посылал очередь за очередью. Экипаж самолета делал свое геройское дело, не обращая внимания на неистовствующие зенитки.

Четверка «Мессершмиттов» вынырнула из-за леса и атаковала наш самолет. Из пристрелянного бака забила струя бензина, правый мотор угрожающе застучал — машина теряла скорость. Завесой огня прикрывали свой корабль стрелок и штурман капитан Евсеев. «Мессершмитт», зайдев вперед, вычертил крылом: «Следуй за мной, садись».

— За Родину, за Сталина!—раздалось с советского самолета. И меткая очередь была ответом врагу. «Мессершмитт» задымился; фашистский «асс» попытался скрыться, от огня. Ударила пушка Сукачевского, и «Мессершмитт» сделал свой последний вырок — на землю...

По отказал пулемет Евсеева, а вражеских истребителей осталось еще три. Попов приказал пустить в ход ракетницу. В эту минуту на помощь подоспел другой советский корабль под командой старшего политрука Герасимова. Теперь их стало два против трех. Они быстро охладили пыл фашистских летчиков.

И вот герои дома. Мотор заглох, ни единой капли бензина не осталось в баках. Попов бережно посадил самолет в ста метрах от аэродрома. Выйдя из кабины, он доложил командиру части:

«Приказ выполнен, бомбы покрыли цель — вражеская переправа взорвана».

На батарее

Враг засел в городе С. Пехотинцы, очищая один дом за другим, продвигаются вперед, жмут врага к реке. Уже взят вокзал, борьба идет за каждый дом. Бойцы и командиры прилагают все усилия к тому, чтобы быстрее овладеть городом, но враг уперен. Чувствуя неизбежность гибели, он сопротивляется. Минометным, ружейным, артиллерийским и пулеметным огнем он поливает наши наступающие подразделения. Стрельбу фашисты ведут с чердаков, из окон, с крыш.

Верным помощником пехоты является артиллерия. Командир дивизиона заметил, что в районе кладбища сосредоточиваются фашисты. Кладбище пристрелено. Подается команда:

— По кладбищу, залпом 30 снарядов, огонь!

Загрохотали орудия батареи. Сотни килограммов обрушились на головы врагов, мешая фашистских захватчиков с землей.

С противоположного берега реки — с высот фашистская батарея повела обстрел наступающей пехоты. Быстро засечено место и по вражеской батарее открыт сокрушительный огонь, заставивший ее замолчать. Уничтожая одну цель за другой, артиллерия расчищает путь пехоте, уничтожает вражеские группы, батареи, пулеметы.

...Батарея старшего лейтенанта Лязина на огневых позициях. Лязин на наблюдательном пункте, а на ОП командует старший по батарее младший лейтенант Белобородов.

Расчеты — у орудий. Они готовы каждую секунду слова открыть губительный огонь, но пока команды нет. Шутят, обмениваются мнениями.

— Куда же ты снаряды посылаешь?—полушутя спрашивает наводчик первого орудия Никита Черепков заряжающего Бабина.

Бабин, приземистый, плотный, мускулистый боец, улыбается:

— Каждому снаряду наказываю, — смеется он, — чтобы хоть одному офицеру голову разбил.

— По местам!—разносится команда,—прицел 103, зарядить!

Никита Черепков моментально наводит орудие в цель, Бабин подает очередной снаряд...

— Первое готово!—докладывает командир орудия младший сержант Стародубцев.

— Третье готово,—сливается с голосом Стародубцева голос командира третьего орудия.

Первый и третий—лучшие расчеты батареи, они быстрее других готовят орудия к стрельбе, быстрее других открывают огонь. Расчеты действуют слаженно. Отлично работают наводчики орудий братья Черепковы.

Владимир и Никита Черепковы вместе пришли в Красную Армию, в одну батарею. До армии Никита был учителем, Владимир работал на заводе. В батарее они соревнуются. Во время учебы помогали один другому, сейчас работают одинаково и на вопрос о лучших наводчиках в батарее всегда получишь ответ—братья Черепковы.

В казармах города засел враг. Он пристреливает все подходы к ним. Лязин с наблюдательного пункта подает команду:

— Открыть огонь по казармам!

Из жерла орудий вместе со снопами огня вырвались снаряды и понеслись в цель. Взрывы. Снова огонь, опять взрывы.

— Стой! Отлично,— говорит командир батареи Лязин. Цель разгромлена, пехота успешно продвигается вперед, очищая советский город от вражеских захватчиков.

Старший политрук И. ВДОВИЧЕВ.

Действующая Армия.

Движение солидарности с Советским Союзом в Англии

ЛОНДОН, 31 июля. (ТАСС). В адрес советского посольства в Лондоне поступает целый поток резолюций солидарности с Советским Союзом. Многочисленные организации приветствуют народы Советского Союза, его Красную Армию, заверяют о своей полной поддержке борьбы СССР против гитлеровской Германии.

Совет тред-юнионов Ливерпуля в своей резолюции пишет, что рабочие Ливерпуля солидаризируются с советским народом, ведущий героическую борьбу против фашизма, и обязуемся сделать все возможное для ускорения победы над врагом».

Совет тред-юнионов Понтипитта (Южный Уэльс) в своей резолюции заявляет: Сердечные приветствия русскому народу, храбро сражающемуся против германского фашизма. Мы глубоко уверены, что советский народ достиднет своей цели и сокрушит фашистское чудовище — Гитлера и всех его последователей.

Приветствия советскому народу получены также от рабочих Вулвичского арсенала, которые выражают свое глубокое сочувствие русскому народу и в час его испытаний обещают всякую возможную помощь Советскому Союзу в его борьбе против фашистов.

Комитет домохозяек Кембриджа прислал в советское посольство резолюцию: Домохозяйки Кембриджа выражают глубокие симпатии женщинам Советского Союза.

Мы уверены, что вы будете стойко бороться пока не будет одержана победа, которая должна обеспечить действительный прочный мир.

Заявление настоятеля Кентерберийского собора

НЬЮ-ЙОРК, 31 июля. (ТАСС). Американское издательство «Интернейшенал паблишерс» выпустило новое издание книги «Советская власть» Хьюлетта Джонсона, настоятеля Кентерберийского собора. Книга выпущена тиражом в 1 млн. экземпляров и продается по небольшой цене. В предисловии к новому изданию, предназначенному специально для американских читателей, Джонсон заявляет, что Гитлер подписал национал-социализму смертный приговор, когда предательски напал на Советский Союз. Героизм Красной Армии и не менее героический труд советского народа приведут к тому, что гитлеровская военная машина разобьется, как о каменную стену. Джонсон предсказывает, что германская армия «в конце концов будет отброшена назад и разбита и победоносная безостановочно покатится в Германию. Тогда откроется новая лучшая глава человеческой истории, ибо Россия представляет собой все прогрессивное—она несет с собой более справедливый, более великодушный экономический и социальный порядок». Джонсон призывает американских рабочих и всех прогрессивных людей «не щадить своей энергии, осуществляя громадную задачу снабжения своих товарищей в Англии и Советском Союзе всеми необходимыми орудиями».

Большой успех советских хроникальных кинофильмов в Англии

ЛОНДОН, 31 июля. (ТАСС). Советские хроникальные кинофильмы демонстрируются сейчас в Лондоне и других городах Англии и вызывают огромный интерес. Вчера у одного из лондонских хроникальных кинотеатров выстроилась большая очередь. Зал театра заполнен доотказа. На зрителей произвели большое впечатление советские танки, а также блестящая выучка советских летчиков. Кадры, показывающие проведение мероприятий по противовоздушной обороне в Москве, мобилизацию советских медсестер, вооружение партизан вызвали громадный интерес. Слова комментатора, упомянувшего о доблестной борьбе русских союзников, которые сейчас одни борются с германской военной машиной» вызвали бурю аплодисментов.

На экранах английских кинотеатров показано подписание англо-советского соглашения. Появление товарища Сталина на экране встречено горячими аплодисментами. В кинотеатрах Северного Лондона демонстрация советских хроникальных кинофильмов сопровождалась стихийно возникавшими горячими овациями.

Телеграмма от лейбористской партии Индии

Посольство СССР в Лондоне получило следующую телеграмму:

Лейбористская партия Индии выражает солидарность с Советским Союзом в борьбе против фашистской агрессии. Партия желает оказать Советскому Союзу всяческую возможную помощь.

Нихариндунат Мазумдар.

Антифашистские настроения среди молодежи оккупированных стран

ЛОНДОН, 31 июля. (ТАСС). Министерство информации передает, что получены новые данные, свидетельствующие об упорном сопротивлении фашистскому господству со стороны населения оккупированных Германией стран. Власти правительства Петена жалуются, что французская молодежь с чувством симпатии относится к движению генерала де Голля. Контролируемая немцами бельгийская газета «Кас-сандра» обрушилась на школьных учителей, а также профессоров, призывающих молодежь покидать школу и родные места и направляться в Англию, чтобы вступать там в ряды армии. Продолжают поступать сведения, что германские власти в Голландии арестовали тысячи молодых людей за то, что они занимают враждебную позицию по отношению к нацистскому режиму. Четыре подростка в возрасте 15—16 лет были заключены в тюрьму за то, что они «недопустимо» вели себя во время демонстрации нацистского пропагандистского фильма. В Норвегии 7 женщин были исключены из школы за антигитлеровские высказывания. Одна из датских газет жалуется, что среди членов «Лиги друзей Англии» имеется много молодежи.

Напряженное положение в Белграде

БЕРН, 30 июля. (ТАСС). По сведениям, поступившим из Югославии, выступления сербских партизан и населения Югославии против германской оккупации приняли характер массового восстания.

Стремясь запугать население, германское командование приказало 28 июля в Белграде публичную казнь пойманных недавно партизан (четников). Кроме того, на улицах города было схвачено 400 сербов. Они были выстроены в ряд. Каждый десятый из них также расстрелян.

Злоба и террор германских изуверов еще больше усилились, когда стало известно о гибели при подозрительных обстоятельствах военного коменданта Сербии генерала фон Шредера, зарекомендовавшего себя палачом сербского народа.

В ответ на массовые казни сербские партизаны, в которых присоединились многие жители города, в ночь на 30 июля окружили город. Из строя была выведена электростанция. Между партизанами и германским гарнизоном началась перестрелка. Германское командование было вынуждено вызвать подкрепления из Валево и Панчево.

Болгарская печать сообщает, что приказом германского верховного командования Белград об'явлен на осадном положении.

В местных журналистских кругах утверждают, что массовые выступления против оккупантов охватили всю Северную Сербию.

Антигерманские выступления в Бельгии

ЛОНДОН, 31 июля. (ТАСС). По сообщениям, полученным в бельгийских кругах Лондона, германские власти угрожали бельгийской полиции в Брюсселе суровой расправой за то, что она не смогла и не пожелала воспрепятствовать антигерманским демонстрациям населения 21 июля — в день бельгийского национального праздника. Несмотря на приказ, запрещающий уличные процессии, в течение всего дня жители Брюсселя большими группами ходили по бульварам, главным улицам города, громко ругая немецких и бельгийских фашистов. Такие демонстрации состоялись также в Антверпене и других городах.

На одном из аэродромов вблизи Брюсселя группа бельгийских рабочих умышленно дала сигнал воздушной тревоги. Когда немцы ушли в убежища, бельгийцы захватили их оружие и бежали, перерезав предварительно телефонные провода, соединяющие аэродром с Брюсселем. Участников этого выступления не удалось задержать.

Забастовка бельгийских горняков

СТОКГОЛЬМ, 31 июля. (ТАСС). Журнал «Ди вельт» пишет, что в центральном горном районе Бельгии—Брайл 1200 горняков провели 24-часовую забастовку протеста против разбойничьего нападения фашистской Германии на Советский Союз. В Брюсселе на стенах многочисленных домов были расклеены антифашистские плакаты и лозунги.

Германский террор во Франции

НЬЮ-ЙОРК, 31 июля. (ТАСС). Население северных районов Франции, ненавидящее оккупантов, нередко помогает бежать английским летчикам, совершающим вынужденную посадку на территории Франции. В связи с этим парижская печать опубликовала распоряжение оккупационных германских властей, в котором содержится строгое предупреждение по адресу французов. По этому приказу лица, которые прячут английских летчиков, совершающих посадку на оккупированной территории и помогают бежать из страны, будут приговариваться к смертной казни. Такое наказание ожидает и тех французов, которые не сообщат о приземлившихся английских самолетах.

НЬЮ-ЙОРК, 31 июля. (ТАСС). По сообщению агентства Ассошиэйтед Пресс, французские газеты, выходящие на территории оккупированной зоны, сообщают о новых арестах многих видных французских деятелей, выступающих против политики правительства Виши. Среди арестованных упоминаются генералы авиации Бастон и Кошэ.

Выражение симпатии в Турции народам Советского Союза

АНКАРА, 31 июля. (ТАСС). Самые различные слои населения Турции продолжают выражать симпатии народам Советского Союза, ведущим борьбу с фашистской Германией. Здесь говорят, что Гитлер безнадежно завяз в этой войне. Положение его армии все более осложняется. Старейшая популярная газета «Ени асыр» пишет: «Если война продлится до зимы, Германия окажется перед лицом неприятных сюрпризов военного характера. Немцы вынуждены сражаться с противником, который полон боевой решимости и обладает колоссальными резервами».

В заключение газета указывает, что продолжение войны тяжело отразится на моральном состоянии германского народа.

Симпатии финского народа к СССР

СТОКГОЛЬМ, 31 июля. (ТАСС). Как сообщает «Ди вельт», речь товарища Сталина широко распространяется среди трудящихся Финляндии. Она произвела на них глубокое впечатление. В письме одного рабочего к своей жене, эвакуированной из Финляндии, говорится: «Мы знаем, что русские борются не только за свою страну, но и за освобождение угнетенных народов. Желаем Красной Армии быстрой победы».

Эти настроения широко распространены среди финских трудящихся, заключает журнал.

Заявление члена чехословацкого генерального штаба

НЬЮ-ЙОРК, 31 июля. (ТАСС). Член чехословацкого генерального штаба полковник Гутник в беседе с корреспондентами печати заявил, что резервы немцев на восточном фронте истощаются. Гутник недавно прибыл из Лондона в Канаду с военной миссией и в настоящее время находится в США.

Гутник заявил: немцы систематически уничтожают чехословаков. Невозможно описать преступления против чехословаков и условия существования в стране под игом германских оккупантов. Наш народ продолжает вести борьбу против немцев с тою целью, чтобы в ходе войны использовать в интересах своего народа.

Еще 26 июня фашистские газетки заявляли, что советские войска полностью разбиты и неспособны к дальнейшему сопротивлению: 30 июля геббельсовские брехуны сообщили мир сообщением об чрезвычайном уничтожении советской авиации; 13 июля немецкая печать и радио по указке гитлеровской ставки протрубили, что фронт Красной Армии во всех важнейших местах прорван и путь на Ленинград, Москву и Киев открыт («Правда»).

Рис. худ. А. Никифоров.

Мюнхгаузен (Геббельс): Ведь знай же меру!

РАСТЕРЯННОСТЬ В ГЕРМАНИИ

ЛОНДОН, 31 июля. (ТАСС). Берлинский корреспондент «Ньюс-чронкл нейтунг» пишет, что в руководящие Германии потеряло уверенность в успехе Германии на восточном фронте. После 5 недель немецкая печать вынуждена сообщать высокие боевые качества Красной Армии. Официальный деятель «Дипст аус дейчланд» пишет, что русская армия исключительно хорошо подготовлена и обучена для современной войны. Мы столкнулись с противником, который, использовав опыт модернизированной войны, дает отпор германской стратегии. Невозможно сломить дух русских солдат, заявляет бюллетень.

Самоубийства германских дипломатических работников

ЛОНДОН, 31 июля. (ТАСС). Как сообщает английское министерство информации, недавно в Лиссабон прибыла из США высланная туда по решению американского правительства группа германских дипломатических работников. Как стало известно в Лиссабоне, из числа высланных по меньшей мере 4 консульских работников предпочли покончить жизнь самоубийством, чем возвратиться в Германию.

Конфискация немецких вагонов и грузовиков в Бельгии

НЬЮ-ЙОРК, 31 июля. (ТАСС). По сообщению лондонского корреспондента агентства Оверсиз, бельгийцы вынуждены ограничить использованием своего железнодорожного транспорта для различных целей в связи с тем, что немцы конфисковали в стране 45 тысяч железнодорожных вагонов и 75 тысяч грузовиков для отправки на восточный фронт.

Как началась мировая война 1914—1918 гг.

В грозный час опасности, нависшей над нашей Родиной, важно вспомнить, как 27 лет тому назад была развязана мировая война 1914—1918 годов.

Грозовые тучи войны сгущались над Европой задолго до 1914 года. Бешеная гонка вооружений, целый ряд острейших международно-политических конфликтов, вроде Марокканского 1911 года, Балканской войны 1912—1913 годов, красноречиво говорили, что неумолимо надвигается опасность большой войны. Молодой, быстро растущий хищный германский империализм аргументами бронированного кулака настойчиво требовал «своего места под солнцем».

К 1914 году стояли друг против друга два мощных блока в лице Антанты (согласие) в составе Англии, Франции, России и тройственного союза в составе Германии, Австро-Венгрии, Италии, готовых вступить в решительную схватку за господство над миром.

Дело было за формальным поводом к войне.

В этой насыщенной военными парами обстановке раздался сараевский выстрел. Член сербской националистической организации 18-летний Гаврил Принцип двумя выстрелами из револьвера убил австрийского престолонаследника Франц Фердинанда, прибывшего в Сараево, чтобы руководить маневрами австро-венгерской армии. Маневры нарочито и с явно провокационной целью были организованы на самой сербско-австрийской границе, буквально под окнами Белграда. Было ясно, что эти маневры имели своей целью прикрыть концентрацию австро-венгерских войск на границе.

Момент был благоприятен: военно-политический механизм развязывания войны немедленно был приведен в действие после сараевского убийства. В этой обстановке инициатива и наибольшая активность в развязывании войны принадлежали Германии и ее союзнице Австрии.

В глубокой тайне, в течение 25 дней, вырабатывался ультиматум Сербии, пред'явленный 23 июля 1914 года. Вильгельм II всячески подталкивал Австро-Венгрию к самым решительным действиям. Был взят курс на прямое развязывание войны. Сербия была пред'явлен ультиматум, который по откровенному признанию венгерского министра Тиссы «наверняка не может быть принят Сербией». Так, например, ультиматум требовал, чтобы сербское правительство допустило австрийских чиновников к участию в расследовании убийства Франца Фердинанда. Ни одно суверенное государство такого требования принять не могло.

Дальнейшее развитие событий пошло, как по нотам. Сербия приняла все пункты ультиматума, за исключением требования о допуске австрийских чиновников на сербскую территорию, и этого было достаточно, чтобы 28 июля началась бомбардировка Белграда и общее наступление австрийских войск.

В ответ на начало военных действий на Балканах 29 июля Россия об'явила мобилизацию 4 военных округов, а 31 июля—всеобщую мобилизацию.

В тот же день германский посол в Петербурге граф Пурталес явился к русскому министру иностранных дел Сазонову и от имени своего правительства пред'явил ультиматум с требованием немедленного прекращения мобилизации. А на другой день, 1 августа, Пурталес вновь явился к Сазонову с нотой об об'явлении войны России. Эта дата и считается началом мировой войны 1914—1918 гг.

Одновременно с пред'явлением 31 июля требования России о прекращении мобилизации германский посол в Париже потребовал у французского правительства в 18-часовой срок дать обязательство о сохранении нейтралитета на все время войны с Россией и о немедленной передаче Германии, в качестве гарантии нейтралитета, французских крепостей Туль и Верден. Французское правительство ответило на это требование отказом. 3 августа была об'явлена война и Франции.

В. И. Ленин немедленно констатировал этот агрессивный характер германского империализма. «На деле немецкая буржуазия предприняла грабительский поход против Сербии, желая покорить ее и задушить национальную революцию южного славянства, вместе с тем направляя главную массу своих военных сил против более свободных стран, Бельгии и Франции, чтобы разграбить более богатого конкурента».

Разоблачая далее сказку о якобы оборонительном характере войны со стороны Германии, Ленин пишет, что немецкая буржуазия «на деле выбрала наиболее удобный, с ее точки зрения, момент для войны, используя свои последние усовершенствования в военной технике и предупреждая новые вооружения, уже намеченные и предрешенные Россией и Францией».

Само собой понятно, что Ленин никогда не обелял и русских и французских империалистов, отмечая разбойничьи вожделения русского самодержавия, наличие встречных провокаций в разжигании войны, но наибольшую активность и непосредственную инициативу в развязывании войны Ленин всегда отмечал за австро-венгерскими и германскими империалистами.

Такое форсированное развитие событий 1914 года со стороны Германии диктовалось также соображениями германского командования. По заранее разработанному еще в 1901 г. начальником генерального штаба германской армии генералом Шлиффеном плану кампании на два фронта, против России и Франции, первый сокрушительный удар предполагалось нанести Франции. Германское командование считало, что закончить полностью мобилизацию и сосредоточить главные силы Россия сможет не ранее, как через 30—40 дней. А германская и французская армии полностью могут быть развернуты через 10—12 дней. Разгромить Францию до того, как русская армия будет полностью подготовлена, такова задача этого плана.

Каждый день оттяжки начала военных действий против Франции, когда началась уже русская мобилизация, означал минус для Германии и затруднял проведение военно-оперативного плана. Нужно было поэтому как можно быстрее пустить в ход военную машину и развязать войну с Францией. 3 августа Германия потребовала от Бельгии права прохода германской армии через бельгийскую территорию на Париж. Бельгия отказала в этом. Германская армия, вероломно нарушив бельгийский нейтралитет, с боями вторглась через Бельгию в Северную Францию, где и развертывались ожесточенные бои на всем протяжении войны. Отмечая этот факт, В. И. Ленин писал: «Германские империалисты бесстыдно нарушили нейтралитет Бельгии, как делали всегда и везде воюющие государства, попирание в ряды врага... Подобно урагану, огушительное вторжение армии с лучшим, превосходящим вооружением, во главе с решительным командиром, который не отступит ни перед чем. Вторжение, проникающее глубоко в самое сердце развернутых войск противника, сеющее одновременно... панический ужас среди населения вражеской страны».

Гитлер в одной из своих речей, развивая эту же мысль, говорил: «Если я когда-нибудь захочу напасть на противника, то я это сделаю иначе, чем Муссолини. Я не буду в течение месяца вести переговоры и производить приготовления, но, как я это делал в жизни, внезапно устремлюсь на противника, подобно молнии, блеснувшей в ночной тьме».

Именно методом внезапного удара, предварительного усыпления внимания своей жертвы действовал Гитлер. Наряду с этим фашистские громилы широко использовали агентуру в лагере противника, которую они вербовали из реакционных, продажных элементов, готовых продавать интересы своей страны.

Во время военных действий они забрасывали в тыл противника отборные диверсантов.

Внезапно, без всякого об'явления войны, напав на Норвегию, Данию, Голландию и другие страны, опираясь там на свою агентуру, фашистские захватчики обеспечивали себе быстрые успехи в борьбе с незащищенными странами. Именно тот непостижимого мастерства и открытого разбоя действия вызвали отказ. Но в войне против Советского Союза, на который Гитлер, как бандитствующий, напал также вероломно, этот метод для него не сработал. Молниеносная война не удалась. Мощный отпор фашистским полчищам растет и будет расти. Неизбежно приближается час расплаты. Фашистская клика, правящая Германией, погрузившая мир в пучину войны, роет свою могилу. Поразительное по своему чудовищно-преступным замыслам фашистской клики и мировому подстрекательству явно терпит крах. Обманщик Гитлер бросил германский народ в войну. Он сеял ветер, а сейчас собирает трупы. Его путь — путь наглой демагогией, вероломством, террором, разбоем и массовыми убийствами. Все передовое, прогрессивное человечество объединяется против коричневой чумы. Победа будет уничтожена.

Профессор В. КУС[illegible]

Агитационно-массовую работу — на службу отечественной войне

Письма агитаторов колхоза имени Сталина, Ивановского района

В грозные дни великой отечественной войны вся агитационно-массовая работа должна быть подчинена интересам фронта, дам организации разгрома врага. Огненное слово большевистской ии должно проникать в самую гущу народных масс, разжигать енную ненависть к фашистским разбойникам в сердцах советлюдей, сплачивать их вокруг партии Ленина—Сталина.

Агитколлектив в колхозе имени Сталина, Ивановского района, большую работу среди колхозников, мобилизует их на самоотвер-ый стахановский труд, поднимает в них чувство революционной льности.

Колхоз одним из первых закончил прополку посевов и сепоубор-хорошо подготовился к уборке урожая, создал прочную кормовую для скота, досрочно выполнил финансовый план и план мясо- и лоноставок; по всем видам скота выполнел и годовой план при-моловой.

Ниже мы публикуем письма ряда агитаторов этого колхоза, в-х они делятся опытом своей работы, рассказывают о замечатель-трудовых подвигах колхозников во имя победы над врагом.

Боевая готовность

ше село расположено вдалеке льших городов и железной до-не вся жизнь в колхозе с пер-ня войны поставлена на военную ногу. Мы сказали:

Превратим наш колхоз в на-ную крепость обороны, сделаем необходимое для защиты своей ны.

ежденно по вечерам в колхоз-контору, на лужайках, на за-ках мы проводим с колхозни-беседы на оборонные темы, их, как нужно тушить и обез-вать зажигательные бомбы, бороться с пожарами, с воздуш-десантами, как вести себя во воздушных налетов.

о колхозники артели разбиты оборонные группы—санитар-противопожарную и т. д. Ка-колхозник, входящий в ту или группу, четко знает свое ме-обязанности.

по инициативе агитаторов кол-ки очистили от хлама и мусо-ердки своих домов; каждое хо-зяйство заготовляет песок и дости-точный запас воды. Повсюду уста-новлена охрана.

Кое-кто вначале говорил было, что, мол, до фронта далеко, а по-этому, дескать, чего зря и огород городить. Мы разъяснили таким лю-дям, что беспечность в вопросах обороны—делое вредное и опасное. Что сидел тот, кто всесторонне под-готовлен к сокрушительному отпору врагу. Ошибочные настроения были рассеяны.

Колхоз имени Сталина—в полной боевой готовности. Не покладая рук работаем мы на колхозных полях, заготовляем корма, выращиваем скот, чтобы полностью снабдить Красную Армию всем необходимым. Но если Родина потребует, все кол-хозники немедленно вольются в ря-ды Красной Армии. Мы придем в армию подготовленными бойцами — стрелками, пулеметчиками, санитара-ми, связистами. Будем бить врага без жалости, без промаха.

В. МАЛЫШЕВ.

Колхозники трудятся самоотверженно

работаю агитатором в третьей де. Чтобы охватить Агитацией колхозников, я привлекла в по-е себе 8 колхозников-активи-и раскрепила их по звеньям. ждому из них я снабжаю газета-литературой, консультацию, по-то составлять конспекты бесед, ерою работу на месте.

ы используем каждую минуту ного времени колхозников. В и на покосе во время обеден-перерывов читаем газеты, про-е короткие беседы о положении фронтах, рассказываем о воен-и трудовых подвигах советских людей. Ежедневно по утрам, выходом в поле, проводим тие 8—10-минутные беседы-тки, на которых раз'ясняем ние перед бригадой задачи на ый день. Вечером после рабо-все спять собираемся в колхоз-конторе для подведения итогов день. В заключение проводится одожительная беседа.

Больше всего интересуют колхозников события на фронтах. Мы чи-таем сообщения Советского Информ-бюро, боевые эпизоды. И каждый раз задается много вопросов.

Политический и производственный под'ем в бригаде — исключи-тельный. Героические подвиги наших славных воинов на фронтах отечественной войны воодушевляют колхозников на самоотверженный стахановский труд.

Бригада вышла в число передо-вых в колхозе по всем видам работ. В ней установилась крепкая дис-циплина, соответствующая военному времени. На работу выходят все, как один, каждый старается рабо-тать как можно лучше.

Сама я — местная учительница, со своими учениками также рабо-таю на полях, нормы выполняю ежедневно.

А. КОЗЛОВА.

Надежная замена

4-й бригады, где я работаю атором, многие мужчины ушли ронт с оружием в руках защи-ть свою Родину. Но работа в зе не ослабла: на место ушедше-в армию встали их жены, ы, матери.

старушки колхозницы Жиль-и ушел в армию сын Николай. ожу я к ней, завела беседу о ых делах, о войне, о том, сейчас каждый колхозник дол-помогать Красной Армии бить стов.

меня произвела на тов. Жиль-большое впечатление.

другой день рано утром она а в колхозную контору и ска-

Я пришла просить, чтобы вы мне какую-нибудь работу. е, куда только ни поставите, ду хорошо делать...

ейчас тов. Жильцова работает в ное. И что бы она ни делала, ержает нормы на 125—130 ентов.

пришли на работу в колхоз и те цицы, которые раньше совер-но не ходили в поле. Всего та-образом вышло в поле у нас женщин.

самоотверженно, про-мятся работать все колхозницы, гие из них на стахановски ли овладевать сложными профессиями; тт. Васенева, Печерская, Чертова, Удалова изучают трактор и сдают испыта-ния на трактористов.

В своей бригаде я ежедневно про-вожу беседы, читки газет, журна-лов, рассказываю колхозникам о ге-роях отечественной войны. Одновре-менно я работаю агитатором и на молочно-товарной ферме—с телятни-цами, со сторожами.

Беседы стараюсь проводить, кон-кретно увязывая любые события с местными фактами. Провожу, на-пример, беседу о революционной бдительности, привожу примеры то-го, как поставлена охрана у нас; когда речь идет о том, чтобы обес-печить Красную Армию всем необ-ходимым,—рассказываю о том, как обстоит дела у нас в колхозе, и т. д. Результаты—самые хорошие: сторо-жа всегда находятся на своих по-стах, телятницы работают с боль-шим под'емом. Например, тов. Бе-лева не допустила ни одного слу-чая падежа молодняка; прикрелленных к ней телята, благодаря пре-красному уходу, дают ежедневно приверс до 800 граммов вместо 400 граммов по плану. Ферма полностью выполнила план молокопоставок, сдав государству 11.000 литров мо-лока.

Н. ГОРБАЧЕВА.

Сила большевистского слова

Иван Петрович Рыбаков—столяр, делает инвентарь для колхозного хозяйства. Дело у него не особен-ное, но спорилось, и я решил сходить к Рыбакову, побеседовать и узнать, как он так работает. Пришел я к Рыбакову, а тот работает. Присел я на завалинку и закурил. Спра-шиваю его:

— Как работаешь?

— Да, ничего,— говорит.

— Ничего—это, значит не по-тонщему,—замечаю я. —Сейчас, ведь вся страна напрягла все си-чтобы разбить врага, нельзя работать. Нам надо всегда ить надо всегда ешить способ-ретский человек, ки работает.

— Ну, а я где могу ить себя?—спрашивает он.—Я ужны мои инструменты?

— Что в тех ящи-ках, которые он дает, отправляется государству. Бра-ной Армии колхо-масло, что ре-ла Армия может-за недостатка не получить масло в срок. А питание бойцов, мол, разве не способствует их бое-способности?

— Это правильно,—говорит.

С тех пор я систематически стал беседовать с Рыбаковым, и он стал веселее работать. Сначала план стал выполнять, а сейчас вместо 5 пла-новых ящиков в день—по 7—8 делает.

Ежедневно наши агитаторы про-водят индивидуальные беседы с де-сятками людей на дому, на улице, в колхозной конторе. Слушают очень внимательно все. Но полное удов-летворение приходит только тогда, когда после целого ряда бесед ви-дишь, как люди по-хорошему на-чинают работать. Замечательные цифры: если раньше в колхозе насчитывалось свыше 50 человек, не выполнявших норм, то сейчас едва ли найдется с десяток. Да и те заметно подтягиваются.

В. АРБУЗОВ.

Чтобы врага победить на войне— план выполняй вдвойне и втройне!

ВСЕ НАШИ СИЛЫ—НА ПОДДЕРЖКУ ГЕРОИЧЕСКОЙ КРАСНОЙ АРМИИ!

У железнодорожников гидроторфа

В диспетчерской комнате тулко раздаются звуки селектора. Диспетчеру тов. Жирнову то и дело сообщают со станций о прибытии товарных и пассажирских поездов. Он заносит все сообщения в график, внимательно следит за движением транспорта, дополнительно звонит, справляется, дает распоряжения.

Исполнительность, самоотверженность, железная воинская дисциплина — вот что характеризует сейчас работу железнодорожников торфотранспорта.

Машинист тов. Демин привел состав в 52 вагона вместо 35 по плану и на 17 минут раньше, чем было установлено графиком. Досрочно привел состав машинист тов. Крицков. Через час приехал еще тяжеловесник машинист тов. Талов. Он привел 59 вагонов вместо 35.

Еще недавно товарные поезда опаздывали, а пассажирские совсем не соблюдали графика. Нередко сходили с рельс вагоны, разрезались стрелки и т. д. В авариях и браке в работе всегда обвиняли коллектив тяги. «Паровозные бригады у нас самое узкое место», — говорили на транспорте.

В грозные дни отечественной войны паровозники в корне перестроили свою работу. Вот уже второй месяц здесь нет не только аварий, но и опозданий. Точно по графику ходят как товарные, так и пассажирские поезда. Железнодорожники ежесуточно значительно перевыполняют план перевозки топлива к топкам Гоглас. 8-месячная программа выполнена за 7 месяцев.

— У нашего коллектива боевое настроение, — рассказывает начальник тяги тов. Волхов. — Теперь у нас люди не ждут, когда их что-нибудь заставят делать, а сами требуют дела, проявляя инициативу.

Вечером 28 июля, когда смена уже закончила работу, в паровозное депо прибыл паровоз № 437. Его требовалось срочно отремонтировать (переставить люки котла и в тот же вечер выпустить). Не ушедший еще из депо слесарь тов. Пупин дожался, когда кочегар спизил пар в котле, а потом взялся за ремонт. Через 2 часа паровоз был отремонтирован.

На станции 21-й валовой канавы не вышел на работу дежурный сменщик. Дежурный по станции тов. Семенов сообщил диспетчеру тов. Жирнову, что он заменит дежурного сменщика, останется на вторую смену...

Во славу Родины здесь ежедневно совершаются трудовые подвиги.

Машинисты тт. Шадрин и Маслов значительно увеличили межпромывочный пробег своих паровозов. Котельщики тт. Кастанов, Сорокин, Чечев и другие ежедневно выполняют нормы на 280—300 процентов.

Некоторые работники транспорта ушли в Красную Армию, но недостатка в рабочей силе не чувствуется ни на одном участке. На месте ушедших в армию главных кондукторов стали работать стрелочницы тт. Емельянова, Свинкина, Кузнецова и другие. Сейчас 13 женщин проходят курсы кондукторов и дежурных по станции.

Работники службы эксплоатации, изучая программу НВХО, знакомятся с порядком работы железнодорожного транспорта в условиях воздушного нападения. Кроме того, развертывается работа по медико-санитарной защите. В паровозном и вагонном депо созданы кружки санитарных дружинниц, которыми успешно руководит врач тов. Шорникова.

Ф. Шашин.

Лом—мартенам

С первых же дней великой отечественной войны на предприятиях и среди населения гор. Горького усилился сбор металлического лома для нужд обороны страны. На заводе «Двигатель революции» только за один день комсомольцы собрали 6 тонн металлолома. В поселке завода домохозяйки, во главе с активисткой тов. Дубовой и секретарем комитета комсомола тов. Булыгиной, собрали 6 подвод металла.

Массовый сбор металлолома организован на всех заводах города. Несколько тысяч тонн его собрано комсомольцами, пионерами и профорганизациями.

Группа женщин-домохозяек—тт. Волкова, Бухалова, Солохина и др.—сдала в фонд обороны страны принадлежащие им домашние вещи из цветного металла: самовары, чайники, подсвечники и пр. Эта группа обратилась с призывом ко всем домохозяйкам города последовать ее примеру.

Призыв патриотов нашел горячий отклик среди населения.

Домохозяйки из домоуправления № 75 Куйбышевского района тт. Снегина, Дубовина и другие собрали и сдали 250 килограммов цветного металла, домохозяйки из домоуправления № 37 сдали 193 килограмма.

В Автозаводском районе домохозяйки тт. Киселева, Фигалова, Малыгина, пионеры Володя Сергеев, Петя Малафеев и другие сдали по несколько килограммов цветного металла.

Сбор металла в городе продолжается.

К недостаткам следует отнести то, что в некоторых районах исполкомы райсоветов и комсомольские организации (например, в Кагановичском районе) еще слабо занимаются сбором металлического лома, не привлекают к этой работе широкий актив населения. Кроме того, заготовительные организации—«союзтуль» и многопромсоюз—еще недостаточно подготовились к приемке и вывозке лома.

Парткомам и партбюро предприятий и районным комитетам ВКП(б) следует шире развернуть агитационно-массовую работу среди рабочих, служащих и всех трудящихся за усиление сбора металлического лома, оказать помощь заготовительным организациям в своевременной вывозке его на базы, заводы.

И. Никишин,
зав. отд. машиностроительной промышленности горкома ВКП(б).

Группа пионеров, проживающих по Водопроводной улице Сталинского района, собирает металлический лом (слева направо): Р. Дейч, Н. Клебан и Г. Эсина. Фото А. Капеллюша.

Лучше организовали труд

В мастерской нормалей инструментально-штампового отдела автозавода программа перевыполняется.

Здесь особенно хорошо работает участок втулок волочильных колец. Старший мастер участка тов. Филиппов правильно организует труд рабочих. Он расставляет силы в зависимости от процесса операций, от инструмента и квалификации исполнителей. Задания бригадам он раздает до начала работы. Каждый рабочий знает, что будет делать завтра и послезавтра.

По инициативе старшего технолога этой мастерской тов. Капилевич проведены и проводятся организационно-технические мероприятия, способствующие повышению производительности труда. До настоящего времени в мастерской гнутье крючков для подвесок проводилось ручным способом. Сейчас эта операция проводится через специально приспособленный штамп. За счет такого мероприятия затрата времени на операцию сократилась и производительность увеличилась в 39 раз. На других подвесках расточка отверстий проводилась на токарном станке, на что затрачивалось много труда. Сейчас эта операция упрощена. Сделан специальный штамп, который пробивает отверстия. Производительность труда увеличилась в 7—8 раз.

Старший мастер участка подвесок и волочильных колец мастерской нормалей тов. Филиппов за счет лучшей организации рабочего места и быстрого внедрения организационно-технических мероприятий добился перевыполнения июльской программы на 51 процент.

Г. Епифанов.

Во имя Родины

На вероломное нападение вооруженных фашистских банд на нашу Родину коллектив рабочих и служащих макаронной фабрики отвечает производственным под'емом. Многие члены коллектива подали заявления с просьбой зачислить их в ряды добровольцев действующей Красной Армии и народного ополчения.

Добровольцы—участник боев с белобандитами тов. Галкин подал заявление, чтобы его снова отправили на фронт громить фашистскую нечисть. Тов. Галкин вместе с другими патриотами Родины тт. Савельевым, Морсевым, Беловым, Чулковым, Коненковым уже уехали на фронт.

Вот что пишут добровольцы в одном из писем коллективу фабрики: «Передайте всему коллективу фабрики, что мы с честью оправдаем великое звание бойцов Красной Армии, а вас просим быть достойными бойцами на трудовом фронте».

Ушедших на фронт заменяют по преимуществу женщины.

Шесть девушек: Валялина, Рощина, Ильина, Кузмина, Шавалина, Шабанова учатся на кочегаров, готовясь заменить мужчин.

Прекрасно работает бригада укладчиц из студенток водного института: тт. Демидова, Регуртская и другие. У них нет ни минуты задержки в работе.

Фабрика работает с полной нагрузкой. Стахановны основного производства значительно перекрывают задания. Так тов. Спирин, работающий завальщиком, выполняет нормы на 180 процентов. Прессовщица тов. Вельмесова выполняет нормы на 151 процент

Перевыполняют нормы люди всех квалификаций и профессий. Все это делается с полным сознанием своего долга, во имя Родины, во имя победы над врагом.

Л. Исаев,
редактор стенной газеты «Стахановец» Горьковской макаронной фабрики.

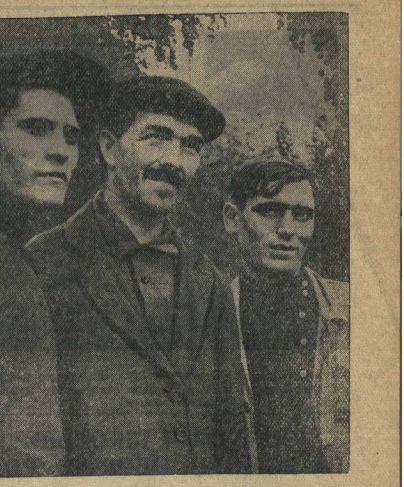

Группа передовых стахановцев завода «Красная Этна», выполняющих более двух норм ежедневно (слева направо): А. В. Кулагин—бригадир цеха автопроволоки, И. В. Медведев—слесарь-лекальщик инструментального цеха и В. Н. Черкасов—слесарь автоматного цеха. Фото Г. Иванова.

В ФОНД ОБОРОНЫ СТРАНЫ

30 июля в радиаторном цехе автозавода имени Молотова состоялся митинг, на котором обсуждалось обращение московских рабочих о создании фонда обороны страны.

Выступивший на митинге заточник тов. Митрохин заявил, что он отказывается от оплаты 25 сверхурочных часов и обязуется отработать еще 20 часов сверхурочно бесплатно. За ним выступила стахановка тов. Феняева. Она сообщила, что подает заявление о сокращении срока выплаты взноса на заем: вместо 10 месяцев обязуется произвести оплату за 6 месяцев. Кроме того, она дала обязательство отрабатывать сверхурочно без оплаты 2—3 часа в день.

Начальник отделения разных частей тов. Малых взял обязательство выплатить заем в 6 месяцев вместо 10. Слесарь тов. Клюшкин обязался выплатить заем досрочно и работать ежедневно сверхурочно бесплатно. Пальщик тов. Мигунов обязался выплатить досрочно заем и работать сверхурочно. Бригадир слесарей тов. Гурьянов отказался от оплаты 11 сверхурочных часов и обязался отработать еще 15 часов.

Р. Шмид.

* * *

Стремясь помочь делу обороны страны, заточник ремонтно-механического цеха завода имени Кагановича тов. Руминцев полностью оплатил подписку на заем в сумме 550 рублей.

«Фашистские стервятники вероломно напали на нашу страну, — пишет в своем заявлении слесарь прокатного цеха тов. Петров, — и хотят отнять у нас завоевания Октября. Этому не бывать! Я, слесарь Петров А. Т., решил в фонд обороны внести свою подписку на заем за 4 месяца и вызываю последовать моему примеру других».

В. Гладышев.

Часть коллектива работников утильцеха завода имени Орджоникидзе решила отработать смену, другая часть—полторы, а некоторые—две смены в фонд обороны Родины.

— Мы просим организовать фонд обороны СССР,—пишут 35 работников цеха,—и вносим в него свой однодневный заработок.

Рабочие тт. Трухин и Арченкова дают в фонд обороны 2-дневный заработок, тт. Чибизова, Овчинникова, Котомкина и еще 5 человек решили отработать в пользу обороны 12 часов. Эти средства рабочие утильбазы просят вычесть из их июльского заработка.

М. Кольцин.

* * *

Коллектив сотрудников кинотеатра «Рекорд» отчислил однодневный заработок в фонд обороны страны.

Н. Бирюков.

* * *

ШАРЬЯ. (От наш. соб. корр.). Машинисты паровозного депо Шарья организовали соревнование за экономию топлива. В итоге за две декады июля сбережено: тов. Дементьевым—8.078 килограммов условного топлива, тов. Пивоваровым—11.073, тов. Андриановым—11.850, тов. Даровановским—14.858, тов. Власовым—15.310 килограммов.

* * *

ВАЧА. (По телефону). Новосельский колхоз «Новый быт», Вачского района, в фонд обороны страны сдал 100 килограммов масла, 1 тонну мяса, 4 тонны сена и 2 тонны хлеба. З колхоза Клинского сельсовета: Курмышский, Клинский и Голяницинский 27 июля сдали в фонд обороны 700 литров молока, 700 штук яиц, 2 тонны сена. Кроме того, они в счет зернопоставок за 1941 год сдали 2.800 килограммов зерна из урожая прошлого года.

И. Никитин.

Не дожидаясь платежных извещений

КР.-БАКИ. (По телефону). В районе в дни отечественной войны особо ощутимо развернулось движение за досрочное выполнение финансовых обязательств перед государством.

Бухгалтер лесозаготовительной конторы тов. Животков свою подписку на заем решил оплатить в 5 месяцев вместо 10. Инженер Ветлужского смолоперегонного завода тов. Кашичкина дополнительно подписалась на заем на 165 рублей. Все остающиеся неоплаченными облигации вместе с суммой дополнительной подписки она оплатила сразу, внеся 720 рублей. Директор того же завода тов. Шилов внес 360 рублей, оплатив подписку на заем за 2 месяца вперед.

Многие колхозники, не дожидаясь вручения платежного извещения, досрочно уплачивают сельхозналог и другие платежи.

На днях в райсовет пришел член колхоза «З краевой с'езд Советов» С. А. Шилов. Он попросил, чтобы ему сообщили сумму начисленного сельхозналога. Тов. Шилов тут же полностью внес сельхозналог и страховые платежи, заявив:

— Пусть наши средства пойдут для разгрома кровавого фашизма.

Многие колхозники сельскохозяйственных артелей Ядровского, Пестихинского сельсоветов полностью уплатили сельскохозяйственный налог и страхплатежи сразу же при вручении им извещений, отказываясь от предоставленных отсрочек.

И. Воронин.

Женщины овладели второй специальностью

Из чесального цеха шестой войлочной фабрики часть рабочих ушла в Красную Армию. Но это нисколько не отразилось на ритмичности работы цеха. Суточные задания ежедневно перевыполняются.

Раньше на обслуживании машин было занято 27 человек. Стахановки тт. М. Петерникова, Н. Плахова, О. Горшкова, З. Кордюкова, А. Куараева, Р. Саркашина и другие перешли на обслуживание 2—3 машин каждая. Теперь эти машины обслуживаются девятью многостаночницами.

Производственный процесс требует ежедневной остановки згрогтона на очистку. Раньше на нее затрачивалось 14—16 часов, причем работало 9 чистильщиков. Сейчас затрачивается 7 часов, а в отдельные дни даже меньше, причем на очистке занято лишь 7 человек и они выполняют нормы на 130—140 процентов, а стахановцы тт. Турутин, Абросимов, Калинин, Тюмин—до двух норм.

Несколько лет в цехе из-за непригодности конструкции стояла чесальная машина. Аппаратный мастер тов. Овечкин реконструировал ее и совместно с ремонтным мастером тов. Ивановым на днях пустит в эксплоатацию, чем увеличит производственную мощность цеха.

700 рублей, полученные в виде компенсации за неиспользованный отпуск, тов. Овечкин внес в счет подписки на заем Третьей Пятилетки (выпуск четвертого года).

Помощника мастера тов. Семенова призвали в ряды Красной Армии. Кем заменить его? К начальнику цеха подошла старая производственница тов. Каргина и заявила:

— Поручите мне это дело. Я справлюсь с ним и одновременно буду обучать своей профессии вновь пришедших в цех.

И теперь тов. Каргина с успехом выполняет обязанности помощника мастера.

Почти все женщины, занятые в цехе, овладели второй специальностью.

А. Зубарев.

М А Т Ь

Мария Ивановна охинула заботливым взглядом комнату. Все было вопрежнему. Любовно выращенные цветы на окнах, чистота, уют. Так же, как и раньше, весело шипит самовар на столе, но вот семья... Семья убыла. Было шестеро, стало трое. Трое сыновей дерутся с отоателыми фашистами. Конечно, они, если надо, сумеют умереть как герои...

Она встрахивает седеющей головой и придвигает стакан чая. В вороике репродуктора возникает голос диктора. Диктор говорит об ожесточенных боях, о потерях противника, о славных подвигах сталинских соколов.

Затем он переходит к отдельным боевым эпизодам и рассказывает такое, от чего у Марии Ивановны часто-часто бьется сердце. Она и дочь Нина вскакивают и взволнованно дослушивают сообщение о подвиге лейтенанта-зенитчика Николая Чегодаева — старшего сына и брата, батарея которого в ночь с 5 на 6 июля сбила 4 вражеских самолета и вдребезги — прямой наводкой—разнесла колонну фашистских танков.

Сердце матери бьется огромной гордостью. Вот каких орлов она воспитала! Николай — это первая ласточка. Покажут себя в своем время и Павел, и Геннадий.

...Уже давно замолк репродуктор и остыл самовар. Лучи заходящего солнца сменились приятной сумеречной прохладой, а Мария Ивановна Чегодаева сидит и вспоминает. Перед ней прошла в эти минуты вся ее жизнь — сначала безрадостная и холодная, как поздняя осень, потом, начиная с Октябрьской революции, яркая, полнокровная, счастливая.

Нелегко было воспитывать пятерых без мужа. Много горя пришлось испытать, пока не подрос старший. Николай был способным парнем, азартным к любому труду. Это он помог ей поднять на ноги остальных, он разгонял веселой шуткой минуты уныния, находил выход из самых трудных положений. Глядя на него, бодрее чувствовала себя Мария Ивановна и бойко стучала колотушкой, когда работала ночным сторожем. Вспоминала о Николае, и легче становились почтовые посылки, которые ей приходилось разносить, будучи письмоносцем.

Умница сын! Впрочем, все Чегодаевы ему подстать. Второй—Геннадий работал в радиовещании, участвовал в освобождении Западной Белоруссии от польского ига, а лишь прорвались первые орды гитлеровцев через границу, ушел добровольцем на фронт. И третий — Павел, окончивший в прошлом году институт инженеров железнодорожного транспорта, сейчас тоже там, где бьются тысячи отважных.

Жители Театральной улицы Шарьи знают ее беспокойную натуру. И в горсовете знают. И чуть встанет на очередь для какое-нибудь ответственное поручение — обращаются к домохозяйке Чегодаевой, заранее зная, что не будет отказа и не услышат ссылок на недостаток времени. Точно и в срок выполнит Мария Ивановна любое общественное дело.

Провожая сыновей на фронт, она говорила каждому скупые, но значительные слова: «Не отступайте! Идите только вперед. О нас не беспокойтесь, будем работать, не посрамим фамилии. Главное—побольше уверенности в себе...».

Николай уже зарекомендовал себя в первом боевом крещении. Мы уверены — недолго ждать славных дел и от остальных. Геннадий и Павел не отстанут от старшего брата, они ведь воспитаны той же матерью, в тех же славных традициях всепобеждающего патриотизма.

И недалек тот час, Мария Ивановна, когда коварный враг будет разбит на-голову и придут все трое ваших сыновей, увенчанные славой, любовью и уважением всего народа, к вам под родной кров.

День победного окончания войны с фашизмом будет вашим счастливейшим днем, советские матери, матери всех стран, всех наций.

К. ГУСЕВА,
домохозяйка, пенсионерка.
Гор. Шарья.

Будь как боец деловит и суров. К жертвам для Родины будь готов!

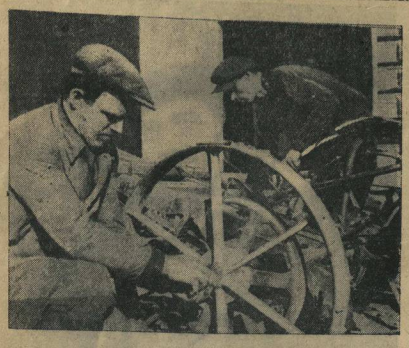

Кузнецы колхоза «Всходы Ильича», Шахунского района, Ф. П. Беракин (слева) и П. А. Ваганов заканчивают ремонт уборочных сельскохозяйственных машин. Фото Н. Сенатова.

ЮННАТЫ И ШКОЛЬНИКИ— НА ПОМОЩЬ ОБОРОНЕ РОДИНЫ!

Обширная территория нашей области с большим разнообразием своего растительного покрова обладает огромными запасами дикорастущих лекарственных трав и деревьев. Можжевельник и липа, крушина и дуб, малина и черника, валерьяна и ромашка, тмин и белена, спорынья, плакун и многие другие виды растений являются весьма ценными для лечебных целей. Сбор и заготовка многих таких растений могут быть произведены в совершенно неограниченных размерах, причем сбор этот можно вести в течение длительного времени года, с марта до глубокой осени.

В условиях военного времени, когда весь советский народ встал как один человек на защиту родной земли от наглого и жестокого врага, когда наша доблестная Красная Армия отражает натиск гитлеровских полчищ, потребность в лекарственно-техническом сырье во много раз возрастает. Юные натуралисты, школьники, все юные патриоты нашей великой Родины вместе со своими школьными учителями смогут оказать огромную помощь в деле сбора и заготовок лекарственного сырья, необходимого для изготовления медикаментов для лечения бойцов, защищающих нашу свободу, нашу жизнь.

Что можно собрать в августе — октябре, как надо собирать и сушить заготовленное? Мы укажем здесь только поздне-летние и осенние сборы, чтобы можно было использовать оставшееся время.

У различных лекарственных растений используются для медицинских целей различные части: кора, корни, листья, цветы, плоды, почки, семена.

Корни и корневища (например, валерьяны, папоротника) собирают ранней весною до полного развития листьев или осенью по прекращении жизнедеятельности растения. Собранные корни очищают от земли или быстро обмывают холодной водой, затем нанизывают на нитки и подвешивают для сушки на воздухе.

Листья (например, белены и земляники, толокнянки и вахты), а также и листья со стеблями (их в аптеках вместе взятые называют «трава») собирают обычно, в начале цветения растений, совершенно чистыми, неповрежденными, зелеными, очищают от грубых частей, если таковые есть, высушивают лучше всего вразброс тонким слоем на полу или на матери в сухом, теплом и темном месте и потом хранят до сдачи в каких-либо деревянных, либо жестяных плотно закрытых ящиках.

Цветы (например, ромашки, липы, ландыша и дикой рябины) собирают тоже в начале цветения при хорошей погоде и тотчас же высушивают без доступа солнечных лучей, сохраняя полученный материал в сухом и не слишком теплом помещении, в плотно закрытых банках, бочках или ящиках, выложенных бумагой.

Плоды (например, малины, бузины, черники, брусники, клюквы и можжевельника) собирают в совершенно зрелом виде и высушивают тоже без доступа солнца, в сухом и проветриваемом помещении.

Точно так же собирают и **семена** (тмин, белена, дуб), которые, как и собранные плоды, должны быть безусловно чисты от пыли и посторонних примесей.

Следует всегда иметь в виду, что вся сушка собранных частей растений должна проходить по возможности быстро, в помещении, лишенном света, чтобы сохранить цвет, аромат, вкус и действующие начала растений, ради которых применяется тот или иной вид. Для этой цели лучше всего пользоваться чердачными помещениями, где под железной крышей воздух сильно нагревается, а через открытые слуховые окна хорошо протягивается.

Много лет тому назад, организуя в Крыму подсобные работы, мы не без успеха сушили собранные растения под соломенными матами или рогожами, помещая последние на каких-либо деревянных брусках, чтобы они не прикасались к растениям, создавая в то же время хорошую защиту от действия прямых солнечных лучей.

Не рекомендуется сушить листья и стебли, как это иногда делают, связанными пучками; материал при такой сушке получается не всегда доброкачественный, так как части растений, попавшие внутрь пучка, обычно тепнеют и теряют свою ценность.

В нашей области следует собирать в августе и осенью цветы **липы**, которые могут быть сейчас заготовлены, особенно к югу от Волги, в большом количестве, способном не только покрыть потребности области, но восполнить недостачу этого продукта для многих других областей. Сейчас можно заготовить и **душистую ромашку**, цветы которой с успехом заменяют аптечную ромашку. Последняя у нас в области не растет, но душистая ромашка, которая не имеет совершенно белых лепестков на цветах, произрастает буквально всюду вдоль дорог, по улицам и склонам.

В неограниченном количестве может быть произведен сбор таких ценных ягод, как **лесная малина, черника, клюква, брусника.** В августе можно заготовить траву **череды,** плоды которой по сорным сырым местам пристают всегда к платью; **рожки спорыньи,** которые можно собирать на созревающей ржи; колоски **плауна** (или дерябы), всюду растущего у нас в хвойных лесах и сбор которого давно практикуется в нашей области. В августе же собирают плоды **тмина, шиповника** и семена **белены;** в сентябре — корни **валерьяны** (ее лучше собирать не на лугах, а по склонам, в более сухих местах), корневища **папоротника мужского,** плоды **клюквы** и ягоды **можжевельника.**

Мы здесь сознательно не указываем те растения, которые трудно точно определить на месте, хотя много есть и среди них очень ценных и важных. Мы имеем у себя в Университете полный анализ всех лекарственных растений Горьковской области и всегда готовы притти на помощь любой школе, любому школьнику советом и указанием по интересующему их вопросу.

Давайте же вместе, юные товарищи, поможем своим трудом и знаниями делу обороны нашей Родины.

Проф. С. СТАНКОВ,
доктор биологических наук.

Полностью сохраним урожай наших полей, уберем его во-время и без потерь!

Колхозы Первомайского района накануне уборки

В дни великой отечественной войны колхозники Первомайского района работают самоотверженно. Колхозы успешно завершают сеноуборку. План сенопоставок выполнен досрочно.

На сеноуборке косы колхоза имени Молотова тт. Кабанов, Еремин, Барышкин, Вершинин и другие при норме 0.30 гектара ежедневно выкашивали по 0.75—0,80 гектара.

Райком ВЛКСМ организовал комсомольскую бригаду в помощь колхозам. 72 комсомольца работали на сеноуборке и прополке посевов.

В колхозе имени Ленина на косьбу лугов вышли не только члены колхоза, но и служащие сельсовета и учителя школы. Сеноуборка здесь окончена в три дня. Звено подростков в этом колхозе ежедневное задание на сеноуборке выполняло на 160 процентов.

В сельсоветах «Новая жизнь» колхозники работают от зари до зари. Прополка озимых и яровых культур проведена два раза. Составлен рабочий план уборки и график ежедневной работы на полях и сдачи хлеба государству. Решено максимально внедрить на уборке индивидуальную сдельщину. Уборочные машины приведены в боевую готовность. Жнецы тт. Чернов и Кочнев окончили специальные курсы и уже провели обкатку жнеек.

Партийная организация колхоза «Ялгай» широко развернула партийно-массовую работу среди колхозников. В каждой бригаде регулярно выходят стенные газеты, агитаторы и чтецы-беседчики знакомят колхозников с героическими подвигами Красной Армии и Военно-Морского Флота.

На днях в Первомайском районе проводилась взаимопроверка колхозов по подготовке к встрече нового урожая. В проверке участвовало 52 колхоза. Выявленные проверочными бригадами недоделки немедленно устраняются на-ходу.

Проведены курсы машиновожатых, весовщиков и семинар счетоводов.

Колхозники горят желанием провести уборку богатого урожая в самые сжатые сроки и без потерь, досрочно выполнить план зернопоставок, дать Красной Армии вдоволь всех сельскохозяйственных продуктов.

— Стахановской работой на полях, — говорят колхозники, — поможем славной Красной Армии разгромить ненавистные фашистские банды Гитлера.

Ф. ТОКАРЕВ.

ДОСРОЧНО ВЫПОЛНЯЮТ ОБЯЗАТЕЛЬСТВА ПЕРЕД ГОСУДАРСТВОМ

ГОРОДЕЦ. В колхозах района с каждым днем растет патриотический под'ем, повышается производительность труда. Колхозники стремятся в сжатые сроки провести все сельскохозяйственные работы и досрочно выполнить свои обязательства перед государством.

Все колхозы района досрочно выполнили план сенопоставок. 16 колхозов полностью рассчитались за этот год по мясопоставкам. Годовой план молокопоставок выполнили 7 колхозов, и по поставкам шерсти рассчитались с государством 36 колхозов.

Колхозы «Новый путь», «Красный судостроитель», имени Ворошилова, имени Молотова досрочно выполнили годовой план яйцепоставок.

Год колхозов района из урожая прошлого года авансом сдает зерно государству. Колхоз «Победа», Гурьевского сельсовета, в счет обязательных поставок 1941 года сдал более 9.000 килограммов зерна. Сдают авансом зерно и колхозы «12 лет Октября», «Новая жизнь», «Новый мир» и другие.

Ф. Ульянычев.

* * *

Б.-МУРАШКИНО. «Пусть наши сыны и мужья мужественно борются с вражеской нечистью, а мы, работая в тылу, снабдим доблестных патриотов хлебом, мясом, маслом, всеми продуктами сельского хозяйства,— так заявили на своем митинге колхозники колхоза имени Карла Маркса.

На другой же день колхозники сдали государству в счет обязательных поставок 164 центнера зерна прошлогоднего урожая. Их примеру последовали многие колхозы района. Колхоз «Борьба» сдал 89 центнеров, «Красное знамя» — 10 центнеров. Два колхоза Ивановского сельсовета сдали государству 53 центнера хлеба. 10 колхозов Григорьевского сельсовета выполнили досрочно годовой план мясопоставок, шли сдачи масла имя выполнен на 110 процентов, шерсти—на 115 процентов. Колхозники внесли наличными в сбербассу 20 тысяч рублей по подписке на заем.

Колхозники Б.-Мурашкинского района горят желанием всеми силами помочь фронту в быстрейшем разгроме гитлеровских банд.

Н. Трещеткин.

ЗАВЕРШАЮТ СЕНОКОС

На полях колхозов Вачского района вырос хороший урожай клеверов. В Сергеевском, Медоварцевском, Давыдовском и других колхозах урожай клевера в два и два с половиной раза выше прошлогоднего. Значительно выше и урожай луговых трав. Сенокос в полном разгаре. Колхозники, воодушевленные призывом товарища Сталина, работают полный световой день.

В Белавинском колхозе на луга за реку выехало 216 человек. Колхозники взяли обязательство закончить сенокос в 5—6 дней. Им помогают члены фермертели. Отработав 9—10 часов на производстве, они выходят с косами на луга.

Многие колхозы сеноуборку уже закончили.

М. Красавин.

Старая колхозная гвардия

Дружно зреют хлеба. Под тяжестью зерен гнутся колосья. Скоро уборка урожая. В колхозах Липовского района организовано готовится к жнитву.

Даниле Павловичу Осипову 65 лет. Пусть морщинистые морщины избороздили лицо его и голову серебрит седина, но он бодр. А когда великий Сталин призвал весь советский народ подтянуться, работать в тылу по-военному, чтобы быстрее победить фашистские банды, Данил Павлович как бы стряхнул тяжелый груз прожитых лет.

— Я еще поработаю. Раненько отдыхать. Да и не время теперь,— сказал он.

И когда его сына, числившегося в колхозе «Новая жизнь» пахарем, призвали в армию, Данил Павлович заявил председателю:

— Лошадь сына прикрепите ко мне. Я еще поспорю с молодыми на работе.

Его просьба была удовлетворена. И теперь Осипов-отец заботливо ухаживает за лошадью и всегда перевыполняет нормы. Отец заменил сына, ушедшего бить врагов, напавших на родную землю.

В колхозе Данил Павлович не одинок. Его ровесники Григорий Михайлович Рябов и Алексей Емельянович Забаронкин работают не покладая рук, удваивая молодежь высокой производительностью труда. Они ежедневно выкашивают не менее полгектара каждый.

И всюду в колхозах можно видеть стариков, самоотверженно работающих на полях.

— Мы ровесники Иосифа Виссарионовича. А как он геройски работает! Сталин—пример для нас.

Такие высказывания можно часто слышать от людей преклонного возраста. Великие труды Сталина воодушевляют людей, омолаживают и дают бодрость для трудовых подвигов.

Воодушевленные сталинским призывом, старики колхоза «Прожектор» дают образцы трудового энтузиазма. Андрею Васильевичу Соколову 60 лет, а за день он выкашивает 0,80 гектара! Это—две нормы.

В колхозе «Новая жизнь» старики говорят:

— Будем работать упорно, не щадя сил. Мы не хотим быть рабами немецких баронов. Мы верим, что победим под руководством великого Сталина.

И эта непоколебимая уверенность в победе над врагом, твердое желание отдать все силы и жизнь на защиту Родины—источник могучего трудового под'ема.

А. СПИРИДОНОВ.

СЛУЖАЩИЕ ПОМОГАЮТ КОЛХОЗНИКАМ

ВОЗДВИЖЕНСКОЕ. Служащие районного центра и рабочие Заветлужского мехлесопункта оказывают бащкайшим колхозам помощь в проведении сельскохозяйственных работ. В свободное от занятий время служащие и рабочие работают на колхозных полях в Воздвиженском сельсовете. В колхозе имени Ворошилова силами служащих районного села скошено около 50 гектаров лугов. Коллектив служащих Заветлужской МТС помог своевременно скосить клевер в колхозах «Ударник» и «Красная горка».

Агроном **Ф. Стремин.**

Молодые инструктора-общественники мотоспорта (спортивное общество «Динамо»): И. Ф. Богданович (слева) и П. П. Кузнецов, заменившие товарищей, ушедших в Красную Армию. Фото А. Капустина.

ТИМУРОВСКИЕ КОМАНДЫ

К гражданке Беляевой, жене мобилизованного в Красную Армию, на днях пришли пионеры Ветлужской средней школы Лина Новосёлова, Наташа Неклюдова, Женя Саянова с подругами.

Беляевой не оказалось дома. Пионеры посоветовались между собой и решили пойти в огород. Посевы картофели, моркови, огурцов густо заросли сорняками. Юные шефы быстро взялись за дело. Через несколько часов приусадебный участок Беляевой изменился, похорошел. Сорняки были выполоты, убраны, дорожки и тропинки между грядок, посыпанные песком, веселили глаз. Хозяйка дома, возвратившись, радостно всплеснула руками.

— Вы уж простите нас, что без вас хозяйничали, — сказали пионеры. — Скажите, чем еще вам сегодня помочь?

— Что вы, дорогие мои, сама все сделаю, — говорила растроганная женщина.

— Нет уж, разрешите нам помогать вам постоянно, — настаивали на своем пионеры. — У вас ведь много детей и одной трудно со всеми делами управиться.

К вечеру девочки весело возвращались домой. Жене мобилизованного они в этот день оказали большую помощь: нянчились с детьми, вымыли полы, воды наносили...

Это не случайный эпизод. Пионеры района, взяв шефство над семьями мобилизованных в Красную Армию, оказывают им большую помощь. Тимуровские команды активно действуют в большинстве сельсоветов района. Сотни пионеров отлично работают на колхозных полях.

Пионерские отряды гор. Ветлуги раскреплены по кварталам. Несколько кварталов, в которых учтены дома и квартиры мобилизованных, обслуживается пионерский отряд. Соревнуются между собой лучшее обслуживание своих семей. Кроме того, ветлужские пионеры помогают и тем семьям мобилизованных, которые живут жайших от города селения. Пионеров (Марлов, Зуйков, Ива и др.), например, помогают в машней работе семьям мобилизованных села Большие Крутцы. Пионеры средней школы имени Горького ухаживают за огородом поармейских семей деревень Ново и Афониха.

Особенно активно работают тимуровские команды, состоящие из детей рабочих и служащих пной фабрики. Здесь в каждой команде свыше 300 пионеров. Они оказывают систематическую 12 семьям мобилизованных. Пионеры имени Калинина и окружающих деревень. Пионеры пропололи огороды, принадлежащие этим семьям, помогают многолетним мужьям оказывают за детьми и т. д. Они работает пионервожатая Ганова.

Пионеры фабрики собрали металлолома и на эти деньги купили подарков для Красной Армии. Подарки отправлены с письмом следующего содержания:

«Дорогие наши отцы и братья! Крепче бейтесь за наше дело, за нас, за матерей, за счастье всех людей земли. О родных ваших не беспокойтесь, мы поможем вам и чем только можем».

Вик. П...

ЗАБОТА О СЕМЬЯХ КРАСНОАРМЕЙЦЕВ

Б.-МАРЕСЕВО. (По телефону). По Б.-Маресевскому району выдано пособий членам семей красноармейцев 33 тысячи рублей. Кроме того, многие семьи военнослужащих получили дополнительную денежную помощь.

Большую работу проводит исполком райсовета по трудоустройству жен военнослужащих.

В. Кашин.

Извещения

3 августа, в 7 час. 3... чера, Дом партийного по... горкома ВКП(б) организ... тую лекцию на тему: «Пов... ведения населения в усл... тивовоздушной обороны». ... читает тов. Поспелов.

Билеты на лекцию в Доме партийного просвещ...

Ответственный ... М. А. КА...

Заготовка торфа на удобрение и топливо

СЕРГАЧ. 31. (По телефону от соб. корр.). В районе заготовлено 45 тысяч тонн торфа на удобрение и десятки тысяч кубометров на топливо. В Воскресенском колхозе осушено торфяное болото площадью 9 гектаров, в артели имени Жданова — на площади 18.5 гектара. Заканчивается осушка болот в Пожарском и Акузовском колхозах.

В Андреевской сельскохозяйственной артели комсомольское звено по торфоподбыче выполнило дневное задание на 300 процентов. Тт. Абаева, Беюсова срезают в день по 6 тысяч кирпичиков торфа при норме в 3 тысячи. В артели имени 1 мая заготовлено торфа более 5 тысяч кубометров. Звено т. Кузнецовой в составе 7 человек добывает по 180 кубометров в день при задании в 30 кубометров.

ПРОТИВОВОЗДУШНАЯ ОБОРОНА В КОЛХОЗАХ

СПАССКОЕ. На днях закончили работу районные курсы по подготовке инструкторов ПВХО. На курсах обучалось 113 человек с отрывом и без отрыва от производства.

Все инструктора уже приступили к обучению колхозников правилам ПВХО. Состоялось первое районное совещание командиров групп самозащиты при колхозах. Колхозники, самоотверженно работая в колхозах, с большим воодушевлением изучают ПВХО и стрелковое дело.

Диан Фаттяхов.

ТЕАТР Оперы и балета имени А. С. ПУШКИНА
1/VIII—«ИВАН СУСАНИН».
Билеты, взятые на балет «Красный мак», действительны на оперу «Иван Сусанин».
2/VIII—«ЦЫГАНСКИЙ БАРОН».

СЕГОДНЯ в КИНОТЕАТРАХ
РЕКОРД—«БОКСЕРЫ».
ПАЛАС—«В ТИШУ ВРАГА».
ХУДОЖЕСТВЕННЫЙ—«КОНЦЕРТ-ВАЛЬС».

СОРМОВСКАЯ фельдшерско-акушерская школа
об'являет набор студентов на 1941-42 уч. год на отделения фельдшеров и акушерок.
Срок обучения 1½ года.
В школу принимаются лица, имеющие образование в объеме неполной средней школы в возрасте от 15 до 35 л.
Заявления подаются на имя директора школы с приложением:
1. Подлинного документа об образовании.
2. Метрической выписки.
3. Акта о прививке.
4. Справки от врача.
5. 3 фотокарточек.
Паспорт предъявляется лично.
Все поступающие подвергаются приемным испытаниям по русскому языку, арифметике, Конституции СССР в об'еме неполной средней школы.
Иногородние обеспечиваются общежитием.
Стипендия на общих основаниях.
Приемные испытания с 20 авг. 1941 г.
Прием заявлений до 20 августа 1941 г.
Начало занятий с 1 сентября.
Адрес школы: г. Горький, Сормово, ул. Черноречевская, больница № 12.
1632 Медицинская школа.

ТРЕБУЮТСЯ:
ПЛОТНИКИ, КАМЕНЩИКИ, ЗЕМЛЕКОПЫ, СТОЛЯРЫ, БЕТОНЩИКИ.
Одиноким рабочие обеспечиваются общежитием. За справками обращаться: г. Горький, ул. Белинского, д. 61, с 8 час. до 20 час.

Областной ТЕАТР ДРАМЫ
1/VIII—«СЛАВА».
2/VIII—«ПРОФЕССОР МАМЛОК».
Начало спектаклей в 20 ч.

ГОСЦИРК
СЕГОДНЯ
разнообразная цирковая программа и французская борьба.
Сегодня борются:
МАСЛИЕВ—МУРЕ.
Встреча двух сильнейших борцов ЗАХАРОВ—КАЛИШЕВИЧ.
Борьба—сроком 40 минут.
МАЗЕНКОВ—БЕЛЯВСКИЙ.
Начало представления в 20 ч. 30 м., борьбы в 22 часа.
3 августа (ВОСКРЕСЕНЬЕ) в 14 час. и 20 час. 30 мин. французская борьба и цирковая программа.
Кассы открыты с 10 час. утра.

ГОРЬКОВСКИЙ ИНСТИТУТ ИНЖЕНЕРОВ ВОДНОГО ТРАНСПОРТА
об'являет прием на 1941/1942 учебный год в аспирантуру по следующим специальностям:
1) организация грузовой работы,
2) технология судоремонта,
3) теория корабля,
4) архитектура и проектирование корабля.
Заявления о приеме в аспирантуру подаются на имя директора института с приложением:
а) диплома об окончании вуза,
б) автобиографии,
в) документа об отношении к воинской обязанности,
г) характеристик с последнего места работы или учебы.
Прием заявлений производится до 1 сентября.
Все поступающие в аспирантуру подвергаются приемным испытаниям по:
1) основам марксизма-ленинизма,
2) дисциплине выбранной специальности,
3) одному из иностранных языков.
Испытания производятся в об'еме программ высших учебных заведений.
Открыт прием также и на заочную аспирантуру по тем же специальностям.
Зачисленцы в аспирантуру предоставляется общежитие (члены семей общежитием не обеспечиваются).
На основании положения об аспирантуре, утвержденного СНК СССР 31 марта 1939 года, лица, зачисленные в аспирантуру, откомандировываются предприятиями и учреждениями не позднее чем через 15 дней после их зачисления.
Документы направлять по адресу: г. Горький, Университетская улица, дом № 7, Институту инженеров водного транспорта.
1326 Дирекция.

ГОРЬКОВСКИЙ РЕЧНОЙ ТЕХНИКУМ
ПРОДОЛЖАЕТ прием заявлений на 1941-42 учебный год.
Срок обучения в техникуме 2 года 7 месяцев.
Прием заявлений производится ежедневно с 9 до 18 ч. в канцелярии техникума, ул. Лядова, 6.
1732 Дирекция.

18 июля ПРОПАЛИ 8 ЛОШАДЕЙ в возрасте от 1 до 2 лет. На правой стороне бедра клеймо „Г. О“. Знающих просьба сообщить: Горьковская область, Богородский р-н, Копринского колхозу. 532

ГОРЬКОВСКАЯ ШКОЛА ФЗУ „ГЛАВМУКИ“ ОБЪЯВЛЯЕТ ПРИЕМ НА 1941—42 УЧЕБНЫЙ ГОД НА ОТДЕЛЕНИЯ:
1. Мукомелов (зальцевые, рассевные и обойщики);
2. Механизаторов погрузо-разгрузочных работ.
Срок обучения 11 месяцев. Условия приема: возраст 15 для юношей и 16—18 лет для девушек. Образование не классов. Требуются документы: 1. Об образовании. 2. Свидетельство о рождении. 3. Паспорт (предъявляется лично). 4. Справка о состоянии здоровья. Все принятые обеспечиваются пайком с скидкой 50% и стипендией от 54 руб. до 123 руб. по успеваемости. Иногородние обеспечиваются общежитием. Начало занятий 1 августа 1941 г. Начало занятий 1 сентября 1941 г. Испытания будут проводиться по русскому языку и математике (письменно). Для явления с 3 фотокарточками и документами направлять: г. Горький, ул. Гаршина, д. 42, школа ФЗУ „Главмуки“ (у Казанского вокзала).
1668 Дирекция.

ГОРЬКОВСКАЯ ЮРИДИЧЕСКАЯ ШКОЛА объявляет ПРИЕМ В ЭКСТЕРНАТ.
Экстернат имеет целью предоставить возможность лицам, желающим приобрести образование в объеме юридической школы, получить его в порядке самостоятельной подготовки и сдачи экзаменов.
В экстернат принимаются лица, независимо от возраста, имеющие образование не ниже семи классов средней школы.
Заявления подаются на имя директора школы с приложением следующих документов: 1) автобиографии, 2) документа об образовании (в подлиннике), 3) справки об отношении к воинской обязанности, 4) справки о состоянии здоровья, 5) характеристики об общественной работе от партийных, комсомольских или общественных организаций, 6) трех фотокарточек.
Прием заявлений производится до 10 августа 1941 года.
Более подробные справки можно получить по адресу: гор. Горький, ул. Урицкого, 16-а, тел. 3-47-45
1626

ДЗЕРЖИНСКАЯ ШКОЛА АКУШЕРОК И СЕСТЕР ДЕТСКИХ УЧРЕЖДЕНИЙ
об'являет прием студентов на акушерское отделение на 1941-42 учебный год.
Принимаются лица, имеющие образование в объеме семилетки, в возрасте 15 до 35 лет.
Испытания с 15 августа 1941 г. по арифметике, русскому языку и Конституции СССР.
За справками обращаться и заявлениями с приложением документов обращаться лать по адресу: город Дзержинск, Горьковской области, Ленинский проспект, № 6, директору акушерок и сестер детских учреждений.
ДИРЕКЦИЯ.

Телефоны редакции: ответственный редактор—3-01-94, заместитель отв. редактора — 3-26-18; отв. секретарь—3-29-71, 3-55-91; отдел пропаганды—3-26-07; отдел партийной жизни—3-24-3... 3-50-29; рекл—4-09; отдел сельского хозяйства—3-25-74; отдел писем и рабселькоров—3-43-04, 3-46-99; литературный ... вопросам советского строительства, культуры и информации ... мышленности и транспорта ... —3-45-08; рекламбюро ...
МЦ 22009. Горьковский Полиграф, ул. Фигнер, 32. Размер 8