ПРОЛЕТАРИИ ВСЕХ СТРАН, СОЕДИНЯЙТЕСЬ!

ПЯТНИЦА 22 АВГУСТА 1941 г. № 198 (6874)

Цена 15 коп.

ГОРЬКОВСКАЯ КОММУНА

ОРГАН ГОРЬКОВСКОГО ОБКОМА И ГОРКОМА ВКП(б), ОБЛАСТНОГО И ГОРОДСКОГО СОВЕТОВ ДЕПУТАТОВ ТРУДЯЩИХСЯ

XXIV год издания.

Адрес редакции и издательства г. Горький, 5, ул. Свердлова, 33.

Условия подписки

1 мес.—3 руб. 35 коп. Подписка принимается отделениями „Союзпечати".

Объявления принимаются с 10 до 18 часов.

ЗАДАЧИ ШКОЛЫ В УСЛОВИЯХ ВОЕННОГО ВРЕМЕНИ

...грозные дни борьбы с нашим ...тельным врагом — фашизмом, ...чи учителей и сотни тысяч ...щихся Горьковской области про...ют прекрасные чувства патрио...ма, высокой сознательности, го...ности отдать все свои силы на ...ение советской Родине.

...наиболее ярко этот патриотиче...й под'ем проявляется на колхоз...полях, где школьники явились ...ными помощниками и заменили ...их ушедших на фронт, где пре...ватели, помимо непосредствен...участия в сельскохозяйствен...труде, проводят огромную полити...скую и оборонную работу.

...в Богородском районе отчетли...занято в сельскохозяйствен...производстве около десяти ты...учащихся и учителей, в Сергач...— свыше семи тысяч, в Уренм...— свыше пяти тысяч и т. д., ...нем очень многие дети не только ...остают от взрослых, но и пока...ают образцы подлинно стахановс...й производительности труда.

...учащиеся совхозной неполной ...ней школы Линдовского района ...ся и Лида Кучеровы и Шура ...нова ежедневно выполняли по (ма...процентов нормы на прополке; ...тала учащихся старших классов ...сунской школы № 1, работая ...руководством преподавателей ...ковой и Войчук в колхозе «Новая ...ения», регулярно выполняла 2,5 ...ы, за что была премирована ...лением колхоза. Ученик 9 клас...Тозбинской школы (Сергачский ...он) Алексей Сафаров заменяет ...ледшего на фронт бригадира-поле...

...ранта — и сотни подобных им — ...ят говорят о том, что заботы ...ы, школы, комсомола о комму...ческом воспитании детей не ...ли даром и приносят сейчас ...ительные плоды.

...с сентября в начальных и средне...школах начинаются учебные ...тия.

...весь советский народ, поднят...на борьбу с врагом перед...человечества — фашизмом, ...ает с удесятеренными усилиями, ...равленными на укрепление обо...ной мощи нашей Родины. Точно ...же, во много раз напряженнее ...организованнее, должна работать ...ловиях военного времени наша ...тская школа — преподаватели ...учащиеся.

...начало учебного года совпадает ...оборочными и осенне-посевными ...тами. Это не может пройти мимо ...школы, так как для нашей ...ны жизненно необходимо собрать ...потерь обильный урожай и обес...ить высокий урожай в будущем ...г. Учителя и руководители школ ...ны мобилизовать учащихся, ...обенно старших классов, на оказа...е максимальной помощи колхо...в уборке и осенним севе, орга...ять эту работу после учебных ...ятий.

...Однако это ни в какой степени ...снимает ответственности с педа...гов и с учащихся за **полное про...дение программного материала и ...условно высокое качество его ...ения.** Каждый школьный кол...ив должен понять, что сейчас ...ершенно недопустимы бесплано...ть в работе, расхлябанность, не...циплинированность. Каждый уча...ся должен твердо усвоить, что ...нас нужно учиться **только хоро...и отлично.**

...Как никогда раньше, повышается ...ческая роль педагога. Материал ...каждому учебному предмету учи...ль должен готовить в свете со...менных событий. Для выполне...этого методического указания ...ием большие возможности при ...учении истории, химии, физики, ...графии, литературы и других ...метов. Основное внимание в ме...дико-педагогической деятельности ...жно быть обращено на то, чтобы ...учение каждого предмета находи...ь в самой непосредственной свя...с жизнью.

...Особое значение в современных ...ловиях приобретает вопрос об осу...ствлении всеобуча. До начала учебного года должен быть закончен полный учет детей школьного возраста, проживающих постоянно или временно в данной местности. Необходимо добиться упорядочения школьной сети, правильного, в соответствии с нормами, размещения учащихся по школам и классам, что позволит более разумно использовать педагогические кадры и сэкономить значительные средства.

Каждая школа, имеющая земельный участок, должна сейчас же серьезно обдумать его направление. В частности, нужно всячески поддержать предложения проф. Горьковского университета тов. Станкова и проф. сельскохозяйственного института тов. Тихова о выращивании на пришкольных участках лекарственных трав, что имеет большое оборонное значение. Руководители школ должны уже сейчас связаться с Горьковским ботаническим садом, чтобы своевременно запастись семенами лекарственных растений.

В учебном плане 1941—1942 года предусмотрено решением Наркомпроса значительное увеличение времени на военно-физкультурную подготовку учащихся. Выполнение этого решения требует серьезного внимания со стороны школ и органов народного образования. Нужно немедленно же заняться подбором вполне квалифицированных преподавателей физкультуры и военного дела, а также приобрести или изготовить необходимое оборудование.

Военно-физкультурное дело ни в коем случае не следует ограничивать только уроком, оно должно быть дополнено широкой разносторонней внеклассной деятельностью: организацией кружков военных знаний, массовой подготовкой к сдаче норм на значки и т. д. **Каждому учащемуся старших классов—несколько оборонных значков**—таким должен быть конкретный результат военно-физкультурной работы в школе.

Учительство нашей области с самого начала войны зарекомендовало себя лучшим помощником партийных организаций в агитационно-массовой работе среди населения. Это важнейшее дело ни на один день не должно быть прервано и с началом учебных занятий. Наоборот, массово-раз'яснительная работа и всякая иная помощь населению, направленные на усиление военной мощи нашей страны, должны принять еще более широкий и организованный характер. Каждый школьный коллектив должен тщательно продумать и обсудить на педагогическом совете план массовых мероприятий на определенное время, согласовав его с планом местных партийных, советских и комсомольских организаций и политпросветучреждений.

Возможны случаи, когда отдельные учащиеся, отцы или братья которых призваны в армию, не сумеют регулярно посещать школу, так как они являются в своих семьях или хозяйствах основными помощниками. Школа обязана оказать общественную помощь таким семьям, чтобы не допустить отставания, а тем более отсева того или иного учащегося. В этом отношении надо как можно шире развивать и поощрять замечательную общественную деятельность детей—**тимуровские команды.**

Таков, в основном, круг вопросов, который предстоит обсудить на предстоящих однодневных районных учительских совещаниях.

Вся та огромная общественно-политическая и производственная деятельность учителей и учащихся, которая с первых дней отечественной войны засвидетельствована многими прекрасными примерами, дает право быть уверенным в том, что предстоящий учебный год учителя, учащиеся и органы народного образования начнут еще более организованно, чем в прошлые годы.

Отлично учиться, упорно работать—таков долг советской школы перед Родиной, перед нашим великим Сталиным.

ОТ СОВЕТСКОГО ИНФОРМБЮРО

УТРЕННЕЕ СООБЩЕНИЕ 21 АВГУСТА

В течение ночи на 21 августа наши войска вели упорные бои с противником на Новгородском, Гомельском и Одесском направлениях.

* * *

Героически бьется с врагами нашей Родины красноармеец-пулеметчик Киевского стрелкового полка Кирилл Алексеевич Лебедев. Во время боя под селом Потровск тов. Лебедев подпустил немцев на 150 метров и уничтожил огнем своего пулемета 14 немецких автоматчиков. Участвуя в другом бою, тов. Лебедев заметил, что лейтенант тов. Набрапенко получил тяжелое ранение. Приказав второму номеру самостоятельно вести огонь, тов. Лебедев подполз к лейтенанту и вынес его с поля боя. Пробравшись снова к пулемету, он до последнего патрона вел огонь по фашистам. Участвуя в разведке у села Пиц, тов. Лебедев обнаружил и уничтожил 15 фашистов. Во время разведки под селом Великие Приски тов. Лебедев захватил вражеского офицера-мотоциклиста и привел в часть двух пленных. 9 августа вечером тов. Лебедев ушел в разведку за село Монастырка и вскоре обнаружил кабель вражеского телефона. Идя по кабелю, он разыскал фашистского телефониста, уничтожил его, забрал с собой телефонный аппарат и доставил в часть ценные данные о противнике.

* * *

Взвод лейтенанта Данько держал под обстрелом дорогу между деревнями В. и Т. На рассвете из леса вышла механизированная колонна противника. Пропустив передовые бронемашины, лейтенант приказал противотанковым орудиям ударить прямой наводкой в середину и хвост колонны. Первыми выстрелами были подбиты 8 вражеских бронеников. Ошеломленные внезапным нападением, фашисты выскакивали из машин и попадали под красноармейский огонь. Наши бойцы перешли в атаку. Немцы не выдержали штыкового удара и бросились бежать, оставив на поле боя машины и несколько десятков убитых и раненых. В двух бронемашинах обнаружен большой запас водки.

Большой ущерб фашистским оккупантам наносит партизанская группа днестровских рыбаков под командованием орденоносца, активного участника гражданской войны тов. Я. На четырех моторных лодках партизаны совершают смелые налеты на немецкие переправы, мосты и охранные отряды. 12 августа фашисты погрузили на плоты 4 тяжелых орудия, намереваясь переправить их на восточный берег Днестра. Когда плоты достигли середины реки, партизанские моторные лодки на большой скорости понеслись к плотам. Перебив из пулемета немцев, находившихся на плотах, партизаны сняли с орудий замки, а затем орудия потопили. Близ пункта Ж. партизаны нагнали немецкие баржи с продовольствием. Уничтожив охрану, партизаны потопили 4 баржи. Перебираясь по ночам — либо на веслах, либо под парусом, — партизаны умело скрываются в многочисленных, густо заросших камышом, притоках и бухтах. За три недели боевых действий против немецко-фашистских войск партизаны сорвали 7 переправ противника. В боях на переправах бойцы отряда тов. Я. истребили около полусотни немецких солдат и потопили до двух десятков орудий.

* * *

В районах Украины, захваченных немцами, продолжаются дикие грабежи, насилия и убийства мирных жителей. Крестьяне прячут продукты питания, одежду, обувь, забивают скот, чтобы ничего не досталось врагу. Никакие репрессии не помогают фашистам сломить это сопротивление. В селе Яцки немецкий офицер застрелил колхозницу за то, что она не отдала ему курицу. В селе Жулины фашисты зверски убили шестидесятилетнего старика Приходько, отказавшегося дать необмолоченные снопы хлеба. В селах Плахтанка, Озерщина и Кроливка немцы увели часть населения, не пожелавшего отдать продукты грабителям. Судьба этих советских патриотов неизвестна. В селах Ориннинского, Чемеровецкого, Миньковецкого, Дунаевецкого и Новo-Ушицкого районов Каменец-Подольской области фашисты забрали у населения не только все продовольствие, скот, овощи, одежду, но и стенные и ручные часы, велосипеды и др. Не будучи в состоянии сломить сопротивление населения, немецкое командование в ряде районов особыми приказами установило разверстку по дворам на поставку продовольствия. Однако и эта мера не помогла. Население уходит в партизанские отряды. Из села Зиньков и села Ольховец в леса ушло почти все население.

* * *

Невиданно быстрыми темпами выполняют советские патриоты задания фронта и тыла. Бригада инженера тов. Глазунова на Воронцовлоправском заводе выполнила срочный заказ за шесть суток. В обычных условиях на эту работу уходило не менее месяца. Коллектив цеха одного из Горловских заводов, где начальником тов. Бабышев, выполнил один очень ответственный заказ за 31 день, вместо 15 месяцев по довоенным нормам. Коллектив завода металлоконструкций в г. Сталино в первые же дни отечественной войны взял на себя обязательство досрочно выполнять все заказы. Свое слово коллектив оправдывает делами. Недавно он справился в три дня с одним заказом, на который в мирное время было бы затрачено не менее 10—12 дней. Стахановец-многостаночник Грозненского завода «Красный молот» тов. А. Курдюмов работал на фрезерном и долбежном станках. Когда на фронт ушел фрезеровщик Богдасаров, тов. Курдюмов стал обслуживать и его станок. Руководство цеха поручило тов. Курдюмову выполнение срочного заказа. 16 часов стахановец не выходил из цеха. Заказ был готов на восемь часов раньше установленного срока. Литейщики завода «Азовсталь» т. Михайличенко и Бостанде в течение двух суток освоили новое изделие. Работа была выполнена в двадцать раз быстрее, чем полагалось по существующим нормам.

ОТ СОВЕТСКОГО ИНФОРМБЮРО

ВЕЧЕРНЕЕ СООБЩЕНИЕ 21 АВГУСТА

В течение 21 августа наши войска вели упорные бои с противником на всем фронте и особенно ожесточенные на Кингисеппском, Новгородском, Гомельском направлениях. После ожесточенных боев наши войска оставили город Гомель.

По неполным данным за 20 августа в воздушных боях сбит 21 немецкий самолет. Наши потери — 12 самолетов.

Днем 20 августа на поступах к Москве нашими истребителями сбито не 3 немецких самолета-разведчика, как сообщалось, а 5 самолетов-разведчиков.

* * *

Авиасоединение, которым командует тов. Бережной, разбомбило немецкий аэродром около города А. По пути на аэродром советские бомбардировщики были неоднократно атакованы вражескими истребителями. Сопровождавшие бомбардировщиков советские истребители успешно отразили атаки немецких самолетов и сбили при этом 2 «Мессершмитта». Командир авиаподразделения майор тов. Юхманов и ведущий штурман капитан Ищенко привели советские самолеты к вражеским об'ектам в точно установленный срок. Первая же бомба упала на немецкий четырехмоторный бомбардировщик. Яркое пламя осветило аэродром. Советские летчики прекрасно видели цель и сбрасывали бомбы прямо на вражеские самолеты. Уничтожено 6 фашистских самолетов, несколько цистерн с горючим и два больших ангара.

* * *

Зенитная батарея старшего лейтенанта Малеева прикрывала от воздушного нападения переправы наших частей через реку Д. Утром на западе показались фашистские самолеты. Они направлялись к реке, которую уже форсировали наши танковые и пехотные части. Массированным огнем артиллеристы сбили 3 немецких пикирующих бомбардировщика и отогнали остальные фашистские «Юнкерсы». За несколько дней зенитчики батареи старшего лейтенанта Малеева уничтожили 10 вражеских самолетов.

Танковая рота лейтенанта Смирнова прорвалась в глубокий вражеский тыл и уничтожила 5 автомашин с боеприпасами, несколько десятков мотоциклов, противотанковую пушку и две легковые автомашины. Вступив в бой с двумя батальонами белофиннов, танки нанесли им сильный урон.

* * *

Рота моряков под командованием тов. Ермоленко неоднократно громила крупные белофинские банды. За последние дни она уничтожила 700 финских солдат и несколько десятков офицеров.

* * *

Неподалеку от украинского города К. противник высадил авиадесант в составе 20 танкеток. Истребительный батальон под командованием капитана Барышникова окружил и уничтожил 16 вражеских машин. Четыре немецких танкетки вырвались из окружения и укрылись в лесу около села Ш. На рассвете школьник Вася Чурило обнаружил их и сообщил об этом председателю сельского совета тов. Белоконь. Передав донесение в районный центр, тов. Белоконь организовал оборону местной электростанции, телефонной станции и машинно-тракторной мастерской. Подпилив устои небольшого деревянного моста у в'езда в село, колхозники Криворучко, Коляда, Дубовик, Зубрило и другие залегли в придорожных канавах под кустами. Все они имели при себе бутылки с бензином. Вскоре из леса вышли три вражеских танкетки и помчались по дороге к селу. Первая танкетка, в'ехав на мост, рухнула в воду. Две других танкетки круто затормозили. На них полетели бутылки с бензином. Когда через несколько минут на автомашинах прибыло подразделение истребительного батальона, колхозники уже своими силами покончили с фашистскими танкетками и их экипажами.

* * *

Германские оккупационные власти в Польше зверски расправляются с польским населением. Концентрационные лагери за последние дни пополнились тысячами новых заключенных. Каждый заключенный при входе на территорию лагеря избивается и заковывается в кандалы. Тюремщики получают особые поощрения за акты исключительной жестокости по отношению к своим польским жертвам. Тюремщики организуют для своей потехи «состязания в беге» заключенных с грузом в 50 фунтов на спине. Упавших избивают кнутом. 15 человек умерли недавно от жестоких истязаний.

* * *

Пламенные патриотки—советские женщины своим героическим трудом помогают Красной Армии громить гитлеровские банды. Работница Таганрогского завода им. Андреева тов. Семиволокова освоила профессию электросварщика и успешно применяет скоростные методы электросварки, вырабатывая 180—230

(Окончание на 2 стр.).

КО ВСЕМ ТРУДЯЩИМСЯ ГОРОДА ЛЕНИНА

Товарищи ленинградцы, дорогие друзья!

Над нашим родным и любимым городом нависла непосредственная угроза нападения немецко-фашистских войск. Враг пытается проникнуть к Ленинграду. Он хочет разрушить наши жилища, захватить фабрики и заводы, разграбить народное достояние, залить улицы и площади кровью невинных жертв, надругаться над мирным населением, поработить свободных сынов нашей Родины. Но не бывать этому! Ленинград — колыбель пролетарской революции, мощный промышленный и культурный центр нашей страны никогда не был и не будет в руках врагов. Не для того мы живем и трудимся в нашем прекрасном городе, не для того мы своими руками построили могучие фабрики и заводы Ленинграда, его замечательные здания и сады, чтобы все это досталось немецким фашистским разбойникам.

Никогда не бывать этому! Не впервые ленинградцам давать отпор заравшимся врагам, и на этот раз коварные планы врага не осуществятся. Красная Армия доблестно защищает подступы к городу, морской и воздушный флот поражает врага, отбивая его атаки! Однако, враг еще не сломлен, ресурсы его еще не иссякли и он не оставил еще своих подлых разбойничьих замыслов захвата Ленинграда.

Чтобы не быть застигнутым врасплох, мы должны ясно видеть намерения врага и противопоставить им нашу готовность отстаивать Ленинград, защищать нашу свободу, наших детей, наши очаги.

Десятки тысяч ленинградцев мужественно сражаются на фронте. Мы обращаемся к ним: будьте образцовыми воинами Красной Армии! Будьте тверды, сплачивайте своим примером боевых товарищей! Воспитывайте в них дух бесстрашия, отваги и преданности Родине!

Создадим в помощь действующей Красной Армии в Ленинграде новые отряды народного ополчения, которые будут готовиться к обороне Ленинграда с оружием в руках, выделим в ряды этих отрядов народного ополчения лучшие свои силы, самых смелых и отважных своих товарищей—рабочих, служащих, интеллигентов! Отряды народного ополчения должны немедленно приняться за изучение военного дела, быстро овладеть винтовкой, пулеметом, гранатой и подготовиться к защите города.

Все трудящиеся Ленинграда должны окружить отряды народного ополчения могучей поддержкой.

Женщины, вдохновляйте ваших мужей, сыновей и братьев на боевые подвиги!

Молодежь, вступай в ряды отрядов народного ополчения!

Красная Армия требует от нас, ленинградцев, больше и больше вооружения. Обеспечить снабжение бойцов на фронте вооружением и боеприпасами, снабдить оружием отряды народного ополчения — первейшая задача тех, кто кует нашу победу у станков на наших фабриках и заводах.

Ленинградские рабочие, инженеры и техники, крепите оборону Родины, оборону родного города с еще большей самоотверженностью, не покладая рук, с полным сознанием ответственности решительного момента работайте на производстве, увеличивайте производство вооружения и боеприпасов для фронта, товарищи-ленинградцы!

Злобный и подлый враг в своей исступленной ненависти к нашей Родине, к нашему народу не останавливается ни перед бомбардировками мирных городов, ни перед расстрелами женщин и детей. Гитлеровские бандиты ведут подготовку к применению еще более гнусных средств—отравляющих газов. Приведем в полную готовность противовоздушную и противохимическую оборону города. Еще и еще раз проверим, все ли сделано каждым из нас, каждым предприятием, каждым учреждением для противовоздушной и противохимической обороны... Не должно быть ни одного ленинградца, не умеющего применять средств противовоздушной и противохимической обороны!

Товарищи, враг жесток и неумолим, его злодеяниям нет предела. Организованность, выдержкой, смелостью и беспощадным истреблением фашистских убийц мы можем и должны остановить кровавую расправу, которую творит враг над советскими людьми, предотвратить грозную опасность, нависшую над нашим городом, защитить Ленинград от врага.

Встанем, как один, на защиту своего города, своих очагов, своих семей, своей чести и свободы. Выполним наш священный долг советских патриотов и будем неукротимы в борьбе с лютым и ненавистным врагом, будем бдительны и беспощадны в борьбе с трусами, паникерами и дезертирами, установим строжайший революционный порядок в нашем городе. Вооруженные железной дисциплиной, большевистской организованностью, мужественно встретим врага и дадим ему сокрушительный отпор.

Ленинградский городской Совет депутатов трудящихся и Городской комитет Всесоюзной Коммунистической партии (большевиков) твердо уверены в том, что ленинградские рабочие, все трудящиеся города Ленина с честью выполнят свой долг перед Родиной, не дадут врагу застать себя врасплох, все свои силы отдадут делу обороны Ленинграда и, верные своим славным революционным традициям, на-голову разобьют нахального и дерзкого врага.

Будем стойки до конца, не жалея жизни будем биться с врагом, разобьем и уничтожим его!

Смерть кровавым немецким фашистским разбойникам!

Победа будет за нами!

Главнокомандующий
Маршал К. ВОРОШИЛОВ.

Секретарь Ленинградского Городского комитета Всесоюзной Коммунистической Партии (большевиков) А. ЖДАНОВ.

Председатель Исполкома Ленинградского городского Совета депутатов трудящихся П. ПОПКОВ.

НАЛЕТ СОВЕТСКИХ САМОЛЕТОВ НА РАЙОН БЕРЛИНА

В ночь с 20 на 21 августа имел место налет советских самолетов на район Берлина. На военные и промышленные об'екты Берлина сброшены зажигательные и фугасные бомбы. В Берлине наблюдались пожары и взрывы.

Все наши самолеты вернулись на свои базы.

На фронтах отечественной войны. 1. Отважные разведчики-краснофлотцы М. А. Лосев (справа) и В. Н. Леонов; 2. В разведку: 3. Снайперский пулеметный зенитный расчет (слева направо): краснофлотцы А. Ф. Шахматов, А. Г. Осадчий и И. Ф. Шульга; 4. Фашистские танкисты и офицеры бронемашин, идя в бой, одевают штатскую одежду, чтобы легче было бежать из подбитых машин. На снимке: командиры советского бронепоезда рассматривают фашистский флаг и офицерскую одежду, брошенные немцами в подбитой бронемашине.

Фото ТАСС.

ОТ СОВЕТСКОГО ИНФОРМБЮРО

ВЕЧЕРНЕЕ СООБЩЕНИЕ 21 АВГУСТА

(ОКОНЧАНИЕ)

процентов нормы в смену. Работницы дважды краснознаменного цеха Ленинградского завода «Пирометр» выполнили один важный заказ за 15 дней, вместо месяца по норме. Стахановка сверловщица Воронежского завода «Мотор» тов. Фролова изготовила за смену 122 детали при норме в 20 деталей. Машинист Омского депо тов. Остроухова сэкономила за месяц 15 тонн угля. На заводе имени Ленина по инициативе инженера-технолога тов. Бающевой механизирована одна из трудоемких ручных работ, что сократило продолжительность обработки деталей с 54 до 12 часов. Работницы завода имени Макса Гельца тт. Антипова, Волосевич и Шлюшко, применив рационализаторское предложение, в четыре раза ускорили обработку деталей для ответственного заказа. Невиданные рекорды производительности труда дают стахановки колхозных полей. Первое место в Россошанском районе заняла колхозница-комбайнерка тов. Болтенкова, принявшая комбайн мужа, призванного в армию. Она убирает 29 гектаров в день.

Вооруженный Ленинград

ЛЕНИНГРАД, 21 августа. (ТАСС). В грозный военный лагерь превратился Ленинград. В эти дни с особой силой проявляется несгибаемая воля ленинградцев грудью защитить от врага свой родной, любимый город — колыбель пролетарской революции. В ранний час, когда звучит утренняя мелодия московского радио, на площадях и в парках слышится гулкая поступь вооруженных отрядов трудящихся. Истребительные батальоны, отряды народного ополчения, рабочие, служащие, студенты — все, кто способен носить оружие, выходят на военную подготовку.

Ленинградцы не позволят лютому врагу застать себя врасплох.

В шарже одной из набережных Невы залегли с винтовками бойцы этого завода. Идет учебная стрельба. Бойцы совершают перебежки, окапываются, маскируются, вновь делятся на далекие мишени. Они только что закончили на заводе свою смену, где самоотверженно трудились у станка. Теперь они овладевают искусством воевать, чтобы с достоинством и честью защитить Родину.

Вот лежит в цепи секретарь парткома заводского цеха Соколов. Он политрук отряда. В годы гражданской войны Соколов защищал родной Питер от Юденича, Орден боевого Красного Знамени украшает грудь ветерана. Теперь Соколов передает боевой опыт молодежи.

Здесь же, в аллеях парка, проходит строевую подготовку отряд конструктора — лейтенанта запаса Иванова, технолога — воентехника второго ранга Перерятковича.

В противоположном стороне города — судостроители. Упражняясь в гранатометании и стрельбе, они добились прекрасных результатов. Электромонтер Бухгиндер, контрольный мастер Михайлов, кладовщик Попов, прораб Самоваров «уничтожают» группу «вражеских» лазутчиков, засевших в окопах. Стоя, с колен поражают они цель тремя гранатами на дистанции 30 метров. Инженер-технолог Крошкин добился таких же результатов в метании ручных гранат на дистанции до 65 метров. О нем говорят: «Он мастер карманной артиллерии». Главный диспетчер Румянцев показал высокий класс штыкового боя. Слесарь Виноградов, каргузельщик Соколов, токарь Алексеев выбивают 29 очков из 30 возможных. Это далеко не единичные успехи. Несколько от судостроителей выезжали на стрельбище и сдали экзамен на «хорошо» в стрельбе из боевых винтовок.

Весь Ленинград — рабочие, служащие, интеллигенты — живет боевой подготовкой, готовясь выполнить свой священный долг перед Родиной. Вот один из многочисленных заводских стадионов города. Спортивные игры — теннис, футбол — уступили место «сосредоточенной боевой учебе. Здесь опытный командир запаса техвойск Самойлов, владеющий искусством рукопашного боя, учит свой взвод, как вернее бить фашистов на близкой дистанции. Рядом неховой механик Селунов обучает свой взвод полевой связи.

Завод готовит для фронта резервы бойцов всех родов оружия. Стрельба из винтовки, метание гранат, бутылок с горючей смесью, умение водить автомашину обязательны для всех. Много времени уделяется приобретению навыков борьбы с вражескими танками, отсечению пехоты от танков.

Руководитель военной подготовки Жуков говорит:

— Многие наши товарищи уже ушли на фронт. Другие ждут приказа. Они готовы к исполнению воинского долга. В любое время дня и ночи можем выставить бойцов для отражения воздушного налета на наше предприятие, для истребления вражеского десанта.

Из тщательно замаскированных гнезд зорко смотрят в ленинградское небо заводские зенитчики. Настороженные звукоулавители, расхаживание своя огромные металлические уши. Наготове огнеборцы противопожарной обороны. Усилены все посты охраны завода. На помощь вахтерам пришла добровольная дружина. Охранять родной завод вызвались испытанные патриоты: Шимкун, Кузьмин, Львов, Шильников, Татарчук и многие другие, имеющие за плечами десятки лет производственного стажа и годы беззаветного служения Родине с оружием в руках.

Каждый завод Ленинграда—могучий бастион в системе обороны любимого города. Предприятия славного города Ленина самоотверженным и ночью куют боевое оружие, готовят для победы людские резервы. Рядом с частями Красной Армии, плечо к плечу, становится на защиту своего города, своих очагов, своих семей, своей чести и свободы народное ополчение.

Меткость артиллеристов

ДЕЙСТВУЮЩАЯ АРМИЯ, 21 августа. (Спецкорры ТАСС). Внимательно наблюдая за воздухом, артиллеристы части, которой командует Герой Советского Союза капитан Петров, установили место посадки на территории трех самолетов-разведчиков. Наземная разведка артиллеристов подтвердила данные. Капитан Богданов произвел точнейший расчет стрельбы. Как только после очередного вылета разведчики приземлились, одна из батарей дивизиона открыла сокрушительный огонь. Три самолета противника были уничтожены.

Б. АФАНАСЬЕВ,
И. ДЕНЕНБЕРГ.

ОТВАЖНЫЕ

На одном из участков фронта наступала мощная фашистская колонна в составе танкового полка, пяти дивизионов артиллерии и батальона мотопехоты. Советский танковый полк, которым командовал майор Романовский, получил задание разгромить вражескую колонну, расположившуюся на ночь за рекой Ч. Командир быстро принял решение. В течение ночи саперы незаметно навели переправы через реку. Танковый полк разделился на две группы. Одну возглавили майор Романовский и батальонный комиссар Бойко, другую—капитан Кривошеев.

На рассвете советские танки быстро форсировали реку Ч. и внезапно обрушились на противника. Схватка была короткой, но ожесточенной. Враг упорно сопротивлялся. В бою смертью храбрых погиб майор Романовский. Командование полком принял на себя капитан Кривошеев. Ударом отважных советских танкистов фашистская колонна была разгромлена. В этом бою было уничтожено свыше 100 фашистских танков, около 70 противотанковых орудий и значительная часть мотобатальона. Остатки разбитой колонны откатились далеко от реки Ч.

* * *

Выполняя задание командования, группа советской мотопехоты после длительного боя выбила противника из деревень Л. и Е. Враг оставил на поле боя более 400 убитых и раненых, 10 противотанковых орудий, 20 грузовиков, 40 мотоциклов, 60 велосипедов и 5 легковых автомашин. Среди автомобилей оказалась легковая автомашина штаба, в которой были обнаружены важные оперативные документы. Эти документы необходимо было немедленно доставить в распоряжение нашего командования, так как ознакомление с ними давало возможность успешно решить ряд операций. Доставить документы взялся старший политрук Тихонович. Выехав на трофейном автомобиле, Тихонович достиг местечка Л., занятого немцами. Об'ехав местечка потребовал бы много времени, а медлить было нельзя. Тогда Тихонович принял решение проскочить через вражеский стан. На полном ходу отважный старший политрук влетел в местечко, не обращая внимания на окрики патрулей. Видя немецкий автомобиль, фашисты не решались стрелять. Этим воспользовался тов. Тихонович и быстро проскочил населенный пункт. Документы, расшифровывающие планы врага, были доставлены нашему командованию.

* * *

Отважным советским воинам 20 августа в Кремле были вручены правительственные награды. (ТАСС).

Отклики на Всеславянский митинг в Москве

АЛЕКСАНДРИЯ, 21 августа. (ТАСС). В здешних журналистских кругах передают, что Всеславянский митинг, состоявшийся 10 августа в Москве, всколыхнул всю Черногорию. Черногорцы-партизаны распологают хорошими радиоприемниками. Они с воодушевлением прослушали выступление черногорского поэта Радуле Стийенского, сербского общественного деятеля Божидар Маслярича и других представителей славянских народов. Черногорцы ответили на обращение «К братьям угнетенным славянам» боевыми делами. На следующий же день один партизанский отряд провел сложную операцию по уничтожению склада с боеприпасами около города Бар. На воздух взлетели снаряды и патроны, предназначавшиеся для борьбы с партизанами. Командир отряда заявил: «Это наш первый вклад в общую борьбу славян против немецких и итальянских фашистов, пытающихся уничтожить славянство». В партизанский отряд, оперирующий в районе Билеча, влилось новое пополнение. Более двухсот черногорцев и сербов вступили в отряд и принесли с собой оружие. Оно было спрятано, а сейчас оказалось очень кстати. Один из прибывших рассказал: «Все население Черногории знает о Всеславянском митинге. Еще многие откликнутся на зов Всеславянского митинга и наши ряды будут пополняться расти».

АФИНЫ, 21 августа. (ТАСС). Здесь стало известно, что многим тысячам словаков удалось прослушать речи участников московского Всеславянского митинга. Речи словацкого общественного деятеля депутата чехословацкого парламента Марек Чулена и чешского ученого профессора Зденека Неедлы нашли живой отклик у словаков. Эти близкие словакам люди выразили мысли и чаяния словацкого народа, которые он сам сейчас не может открыто выразить. Те, кому удалось прослушать выступления, сразу развернули широкую деятельность по ознакомлению своих друзей и знакомых с содержанием речей.

По всей Словакии прокатилась волна подпольных митингов, участники которых призывали народ общими силами разгромить самого злого врага всех славян—Гитлера.

Разрушения в Берлине и Гамбурге в результате воздушных бомбардировок

НЬЮ-ЙОРК, 21 августа. (ТАСС). По сообщению агентства Оверсис Ньюс, один нейтральный наблюдатель, прибывший из Берлина, передает, что воздушные налеты советской и английской авиации на германскую столицу становятся все более эффективными. В результате прямого попадания бомб сильно поврежден Штеттинский вокзал в северной части Берлина и железнодорожная станция Виндлебен в западной части города. Это серьезно дезорганизовало железнодорожное движение. Особенно сильные взрывы были на станции Виндлебен. Разрушены здания, отстоящие от станции на несколько кварталов. Сильной бомбардировке подверглись промышленные районы Берлина, расположенные в западной части города, главным образом Шпандау и Лихтерфельде. В районе Берлина разрушено или повреждено большое количество заводов. Во время последних двух налетов на Берлин сигнал воздушной тревоги был дан уже после того, как бомбы были сброшены на город.

По заявлению агентства Ассошиэйтед Пресс, один нейтральный дипломат, выехавший из Гамбурга две недели тому назад, передает, что воздушные бомбардировки причинили городу очень большой ущерб. «От центрального вокзала, указал этот дипломат до главной улицы—Менкебергштрассе, — на которой стоят восьми и девятиэтажные здания, в результате разрушений домов сообщение было приостановлено на много дней». По словам дипломата, поезд, отходящий в восточном направлении, не мог выйти из поврежденного вокзала. Поэтому конечный пункт был перенесен на старый вокзал, закрытый 30 лет назад. Разрушены здания Немецкого банка, биржи и другие. Многие дома, расположенные на набережной канала Альстерфлет, эвакуированы, в связи с тем, что вода залила подвальные помещения. Верфи Блом и Фосс, являющиеся самыми крупными в Гамбурге, пострадали до такой степени, что с горы Бисмарка нельзя увидеть ни одного подъемного крана или какого-либо большого сооружения.

Выступление Рузвельта на пресс-конференции

ВАШИНГТОН, 20 августа. (ТАСС). Выступая на пресс-конференции, Рузвельт заявил, что, как он надеется, в результате встречи с Черчиллем война будет вестись более энергично. Рузвельт указал, что при встрече обсуждалось современное положение во всех частях света. Встреча принесла к большему взаимопониманию относительно методов борьбы с нацизмом. Правительство США, продолжал президент, вновь изучает будущие потребности в военных материалах в 1942—1943 годах, включая потребности США, Англии, СССР и Китая. Отвечая на вопрос — по означает ли это, что война будет продолжаться еще два года — Рузвельт сказал: «Да, если это будет необходимо».

Далее президент сообщил, что 19 августа он обсуждал с лордом Бивербруком общие проблемы потребностей в военных материалах и удовлетворения их.

Заявление американского журналиста о перспективах советско-германской войны

ВАШИНГТОН, 21 августа. (ТАСС). По сообщению газет «Таймс» и «Геральд», выступая перед собранием совета по изучению международных отношений в Чикаго, бывший московский корреспондент «Нью-Йорк таймс» Дюранти заявил, что Гитлер проигрывает войну в России. Красная Армия применила успешные методы борьбы с германскими бронетанковыми частями. Гитлер недооценил силу Красной Армии. Захват Германией некоторых советских территорий не играет большой роли. Большее значение имеет продолжающееся сопротивление Красной Армии.

Варшава под властью фашистов

АНКАРА, 21 августа. (ТАСС). В турецких газетах помещено сообщение специального корреспондента анаголийского агентства в Берлине, совершившего недавно поездку в Варшаву. «В результате больших разрушений, говорится в сообщении, город совершенно изменился. Продовольственное положение чрезвычайно тяжелое. Цены на продукты невероятно высоки. Город имеет вид военного лагеря. Народ отказывается от всякого сотрудничества с оккупантами и сохраняет верность правительству Сикорского. Польские женщины носят траур. Кафе и рестораны посещаются только немцами. Хотя немецкая пропаганда чрезвычайно распространена, она встречает сильное противодействие со стороны поляков, которые ведут собственную пропаганду.

— Я посетил гетто, — продолжает корреспондент, — где заключено 300 тысяч евреев. Это большой квартал в центре города, окруженный колючей проволокой. Вход охраняется немецкими солдатами. Евреи носят белые повязки с отличительным знаком. Они могут покидать гетто лишь в том случае, если работают за его пределами. В гетто царит исключительная нищета. Снабжение и питание совершенно не организованы. Люди живут на улицах. Каждый день здесь умирает до 300 человек».

Деревянная обувь по карточкам в Германии

БЕРН, 21 августа. (ТАСС). В Германии уже давно нет кожаной обуви. Население носит деревянную обувь. Однако и она будет теперь продаваться только по карточкам.

Планы германского проникновения в Африку

ЛОНДОН, 21 августа. (ТАСС). По сообщению «Дейли телеграф энд Морнинг пост» в оккупированной Франции, у испанской границы, сосредоточены 5 немецких дивизий — 2 бронетанковых и 3 моторизованных. Кроме того, в Испанском Марокко сейчас находится 350 тысяч испанских солдат, причем сюда непрерывно продолжают прибывать новые пополнения. Эти переброски испанских войск, по словам газеты, находятся, повидимому, в связи с деятельностью немецких советников и агентов, которыми кишат такие горы, Тетуан и Сеута. Среди них важной фигурой является офицеров авиации, которому в Марокко, но также и на миссии по перемирию во Испанском Марокко, получающего все инструкции из Берлина.

Немцы, находящиеся в Испанском Марокко, открыто заявляют, когда им понадобится, они в течение 60 часов перебросят свои армии через Испанию в Гибралтарского пролива.

Грызня между немецкими и итальянскими грабителями в Греции

СТАМБУЛ, 21 августа. (ТАСС). Несколько лиц, вернувшихся из Афин в Стамбул, заявляют об исключительно тяжелом положении греческого населения, находящегося под ярмом фашистских оккупантов. Помимо итальянских оккупационных войск в Греции находятся и немецкие части. Между теми и другими происходит непрерывная грызня. В одном из афинских магазинов немецкая комиссия реквизировала товары. Присутствующая при этом итальянская комиссия потребовала передачи ей этих товаров. В ответ немцы начали тут же, на улице, издеваться над итальянцами, заявляя, что итальянцы не умеют воевать: без помощи Германии Италия была бы разбита даже маленькой Грецией.

В стране находится в обращении три денежных единицы: немецкие оккупационные марки, итальянские лиры и греческие драхмы. Немцы выпустили в обращение несколько миллиардов ничем необеспеченных оккупационных марок, чем вконец обесценили греческую драхму. Цены выросли до баснословных размеров. Так, например, килограмм рыбы — основного продукта питания греческого населения—стоил до оккупации страны 35—40 драхм, он стоит 300 драхм. Все м... в Греции опустошены. Со... отсутствует в продаже хлеб, ... другие продукты. В улицах ... Греции часто можно наблюда... чаи голодной смерти в то ... как в Афинах и других ... открыты специальные ... для немцев и итальянцев, ... ются все продукты, ... греками туда запрещен.

Население Греции всеми ... сопротивляется захватчикам, ... стыне нередко отказываются ... рать урожай, так как ... реквизируются оккупантами. ... ном из районов крестьяне ... жили все запасы оливкового ... не желая отдавать его окку...

СТОКГОЛЬМ, 21 августа. (... Газета «Свенска дагбладет» ... щает, что в Риме опубликова... вое сообщение о голоде, ... Греции. До сих пор положен... ческого населения замалч... В Италии проникали лишь ... ные сообщения, распростр... пробывающими на родину и... ским солдатами. Они ра... вают, что греки стоят толп... круг зданий итальянских ... пов, выпрашивая кусок хле...

Бедственное продовольственное положение населения Греции

ЛОНДОН, 20 августа. (ТАСС). «Нью-Кроникл» сообщает, что в Греции свирепствует ужасный голод. Греки, приезжающие в Анкару из Афин, подтверждают это рядом фактов. Мясо стало предметом роскоши. Греческие рабочие не могут достать даже овощей. Тысячи греков умирают от истощения. В стране свирепствует такой голод, что даже мясо кошек, собак и лошадей с жадностью расхватывается населением.

«Таймс» сообщает, что на улицах Афин часто можно видеть, как люди падают в обморок от ... ния. Особенно страдают ... дети. Каждый грек может ... по карточке 12 граммов ... месяц, 15 граммов хлеба ... причем качество хлеба ... с трудом можно его есть. ... ленные предприятия в Греции ... крываются из-за отсутствия ... Почти все запасы оливкового ... табака, шерсти и хлопка ... хвачены Германией. Весь ... же направлен в Германию ... известие парашютов.

Выступление командующего югославскими вооруженными силами на Ближнем Востоке генерала Боголюба Илича

ЛОНДОН, 21 августа. (ТАСС). Агентство АФИ сообщает, что генерал Боголюб Илич, командующий югославскими вооруженными силами на Ближнем Востоке, в данном им специальном интервью заявил: По одному тому, что Гитлеру не удалось закончить войну в течение двух лет, он ее уже проиграл. Его поражение неизбежно. Когда сражения будут происходить у немцев на их территории и им дадут почувствовать весь ужас войны, тогда Европа сможет рассчитывать на длительный мир. Вопрос идет не о месте, а об обеспечении уверенности в будущем. Ударные отряды Гитлера — действительная опора его могущества — ужасно потрепаны в СССР. Большинство германских дивизий, оставшихся на оккупированных территориях, это резервные дивизии, не всегда снабженные надлежащим количеством военного материала и состоящие из солдат сомнительного качества.

Гитлер, который хотел в начале своей агрессии победить СС... сейчас вынужден обратиться ... вывом к своим вассалам и ... в некоторой войны итальянцев, ... румын и даже венгерцев, ... и болгар. Он хотел также ... облегчить задачу гер... оккупационных войск, ... итальянцам взять на себя ... цию Сербии. Но итальянцы ... ваются, зная отчаянное со... ние югославского народа. В ... районах бывшей Югосла... немцы укрепились, они де... своих руках только города ... основных коммуникаций. Д... роги не всегда безопасны, ... ские партизанские отряды ... конца беспокоят. Нам извест... два итальянских батальона, ... числе один батальон черно... ников, были уничтожены в ... занской борьбе. На Ближнем ... и во всех других странах, ... имеем вербовочные миссии, ... мируем сейчас армию, кото... дет сильной и хорошо вооруж...

АВАНТЮРИСТИЧЕСКАЯ ТАКТИКА НЕМЕЦКО-ФАШИСТСКОЙ АРМИИ

В войне с германским фашизмом Красная Армия сумела быстро разгадать тактику коварного и наглого врага и с огромной, присущей ей мощью и силой применить соответствующие меры противодействия. Так провалились фашистские планы «блицкрига» — молниеносной войны против СССР.

Разрабатывая пресловутую теорию молниеносной войны, военные специалисты Германии построили тактику фашистской армии в основном на действиях двух родов войск — авиации и танков. Опыт войны в Европе показал, что эта тактика действительно приносит успех в тех случаях, когда мощной и подвижной технике противостоят неустойчивые силы. «Блицкриг» в Польше, Франции, Югославии и других странах удался немцам именно потому, что они не встретили отпора со стороны современной механизированной армии.

Опешомляя противника внезапностью и быстротой ударов, тренировкой его тылы брошенными вперед танками и авиацией, германская военщина возвела подобный метод военных действий в степень непреложного закона. Современную тактику немцев с полным правом можно назвать авантюристической, поскольку она, прежде всего, рассчитана на моральный эффект, на потрясение противника и лишение его воли к сопротивлению. Но такая тактика, разумеется, не может привести к успеху в борьбе с противником, обладающим хотя бы равными силами, морально стойким и способным наносить мощные контрудары.

Опыт войны показал, что немцы строят свое обучение и воспитание войск в духе наступательных действий; наступление является их сильной стороной, оборона же строится значительно слабее и не обладает необходимым упорством. Такое воспитание армии и ее командного состава нашло оправдание в предыдущих дешевых успехах германских войск. Но как только фашистская армия будет вынуждена в широком масштабе перейти к оборонительным действиям, пресловутая теория молниеносной войны может очень быстро обернуться против ее создателей.

Главную роль в наземных наступательных операциях немцы предоставляют танковым частям. Сопровождаемые мотопехотой и механизированной артиллерией, поддерживаемые с воздуха мощной авиацией, германские бронетанковые дивизии стремятся ворваться в глубину расположения противника. Совершив прорыв, они устремляются вперед, никак не заботясь при этом о своих флангах и тыле. Немцы считают, что такого рода действиями они во всех случаях могут расчленить фронт противника, раз'единить его силы на отдельные группы и, атакуя эти группы следующими за танками пехотными соединениями, уничтожить их по частям.

Действительно так и получилось во Франции, где недостаточно устойчивые пехотные части французов, попадая в окружение, как правило, прекращали сопротивление.

Иной результат приносит подобная авантюристическая тактика в борьбе с Красной Армией. Наши войска, упорные в обороне, готовые драться с решительным врагом до последнего патрона, не прекращают борьбы даже в обстановке полного окружения. Когда германским танкам, нащупав слабые участки фронта, удается прорваться, советская пехота пропускает их, затем вновь смыкается и отсекает пехотные соединения врага от его подвижных частей. Таким образом, фашистские танки, ворвавшиеся в глубину нашего расположения, сами попадают в обстановку оперативного окружения и нередко уничтожаются контрударами советских танковых войск и авиации. Именно так был разгромлен 39-й германский танковый корпус под Минском, 8-я германская танковая дивизия у Острова, ряд германских танковых частей на Новгород-Волынском направлении и др.

Для того, чтобы охарактеризовать боевую тактику частей Красной Армии в борьбе с мощными колоннами вражеских танков, приведем следующий факт. И-ская стрелковая дивизия, отходившая под давлением превосходящих сил противника, заняла оборону на широком фронте. Вскоре разведка донесла о появлении большой колонны немецких танков. Зная нехитрые уловки фашистов, командир дивизии принял смелое решение, — пропустить танки в свой тыл, где окружить и уничтожить их. До 300 вражеских машин прошло в глубь нашей обороны, не подозревая, что отступающие перед ними части совершают преднамеренный маневр. Дело было под вечер. Командир И-ской дивизии предвидел, что на ночлег немецкие танки остановятся в лесу. Так оно и случилось.

Советские разведчики, не отрывая глаз, следили за врагом. Лишь только спустились сумерки, части дивизии начали осуществлять окружение противника. К лесу со всех сторон подтянулись отряды пехоты. Сюда же командир дивизии перебросил несколько батарей артиллерии, приказав им бесшумно занять огневые позиции для стрельбы по танкам прямой наводкой.

Наглый враг был настолько самоуверен и беспечен, что не обнаружил за ночь ничего подозрительного. Зато какая паника поднялась в рядах фашистов, когда на рассвете все наши батареи открыли внезапный, сокрушающий огонь! Напрасно метались немецкие танкисты, пытаясь вырваться из огненного кольца. Это им не удалось: 300 танков — все до одного — были уничтожены.

В боевых порядках германских танковых войск ярко сказывается бандитская дерзость гитлеровцев, их стремление взять противника на испуг. Впервые танкового соединения обычно наступают легкие силы, состоящие из бронемашин и мотоциклистов. Они несутся на большой скорости и стреляют во все стороны из автоматов без какого-либо расчета на поражение живой силы обороняющихся. Основное назначение этой орды, посаженной на мотоциклы,—оглушать, вызывать смятение.

В наступление танковая дивизия движется либо одной, либо двумя колоннами. Таким образом, там, где это ей удастся, она вклинивается в наш фронт узкими линиями, чрезвычайно уязвимыми с флангов. За танковой дивизией движется мотопехота, призванная развить и закрепить успех танков. И вот эту пехоту, отрезая от нее танки, части Красной Армии также уже не раз брали в кольцо и уничтожали без остатка.

Действия бомбардировочной и истребительной авиации немцев построены на том же авантюристическом стремлении к быстрому и эффектному успеху. При этом фашистские летчики неохотно вступают в бой с нашими истребителями, а бомбардировщики, попадая в зону нашей истребительной авиации или зенитной артиллерии, быстро отказываются от выполнения боевой задачи, переходят к маневрированию и нередко сбрасывают груз бомб куда попало.

Мужество, боевая выучка и смекалка наших летчиков сводят на нет все ухищрения гитлеровских корпусов. Один типичный пример. За месяц войны с фашистскими захватчиками авиасоединение Героя Советского Союза, генерал-майора авиации В. Шевченко сбило в воздушных боях 71 самолет противника и 35 самолетов уничтожили при налетах на вражеские аэродромы. Это — не считая разгромленных летчиками соединения тов. Шевченко нескольких колонн фашистских танков, автомашин, пехоты, артиллерии. Потери соединения были значительно меньшими, чем у врага. Откуда такой перевес? Он объясняется, прежде всего, высокими моральными качествами советских пилотов, как и всех бойцов Красной Армии. Сталинские соколы идут на врага лобовой атакой. Уклоняясь от прямого боя, наглые фашистские разбойники — любители бомбежки мирных городов — разлетаются в разные стороны. Они пытаются напасть на советские самолеты внезапно, исподтишка. Но и эти воровские приемы фашистам не помогают. Наши герои-летчики всегда готовы отразить и блестяще отражают и такие нападения «из-за угла».

В действиях пехоты и артиллерии фашисты также стремятся применять методы прочих гитлеровских налетчиков. Наступает пехота обычно цепями. Офицеры идут сзади, подталкивая солдат, а при попытке к отступлению — расстреливая их на месте. Некоторые участки нашей обороны фашистской пехотой совершенно не атакуются, а остаются в промежутках между наступающими ударными полками. Эти полки, вклинившись в глубину обороны, пытаются развивать наступление во фланги и тыл раз'единенных войсковых групп.

Совершенно очевидно, что и тут сказывается стремление морально воздействовать на сопротивляющегося, подорвать его волю к сопротивлению и, создав видимость глубокого прорыва, заставить его отойти. Едва ли следует добавлять, что подобная тактика принесет немцам весьма горькие плоды в тех случаях, когда они встречаются со стойкими и до управляемыми войсками. Так, например, в Смоленском направлении ... разгромлена 5-я германская ... ная дивизия, пытавшаяся ... советские войска и в конечн... те сама попавшая в окруже... лобная же судьба постигла ... других фашистских дивизий ... ков. Главное — в хладнокр... трезвом учете обстановки, ... держке. Эти качества пристр... мандирам, комиссарам, бойца... той Армии. Эти качества ... ляют нашей героической ар... носить сокрушительные ... фашистам и вызывать сред... из них справедливые сомне... всемогуща ли гитлеровская ... тактика?

В военных операциях нем... обладает определенная схем... лон. Эта схема, оправдывав... ся в прошлом, очевидно, ... ляется германским генералам ... то универсальным методом ... Несмотря на частые жестоки... жения и горькие разочарова... тактика принесет фашистам ... ственное сопротивление Кра... армии, гитлеровцы с отчаянн... ных ударов продолжают ... ту же тактику, ставя на ка... необходимые им резервы. ... тюристическая тактика фаш... генералов в войне против Сов... дает — уже не дала — ож... гитлеровцами результата.

Красная Армия раскусила ... современной немецкой такти... каждым днем находит все ... эффективные методы борьбы ... гитлеровского военного авант...

Полковник Е. БОР...

ГОРКОМ ПАРТИИ В ДНИ ВОЙНЫ

призыв товарища Сталина — все ...м интересам фронта и за... ...м организации разгрома врага— ...ская городская парторганиза... положила в основу своей работы.

...дни войны значительно укре... ...ь связи горкома партии с ...приятиями, а помощь им стала ...е конкретной и оперативной. ...ники горкома ВКП(б), в том ...е и его секретари, значитель... часть своего рабочего дня про... на предприятиях, помогая раз... массовую агитационную ...ту, проверяя, как коммунисты ...ествляют свою авангардную ...на производстве, обобщая пе... опыт.

...связи с этим мы резко сокра... ...ежие заседания и совещания. ...а обсуждение бюро горкома ...(б) теперь ставятся лишь важ... два—три вопроса. Подчас ...обсуждаем вопросы и тут же ...ем поручения. Предположим, нам ...одимо осуществить мероприятие, ...ем под силу не одному, а ряду ...ов. Тогда мы созываем заседа... бюро горкома и приглашаем на ...руководителей заинтересован... предприятий. Происходит крат... обмен мнениями, а затем хо... ...ственники получают конкретные ...ения, для них устанавливают ...ределенные сроки исполнения. ...ально на следующий день сек... и работники горкома ВКП(б) ...ают на месте, что уже сделано ...осуществление наших указа...

...отдельных заводах значитель... ...личен об'ем работы. Потребо... дополнительные станки. Гор... партии взял на учет все име... в городе станочное оборудо... Оказалось, что в ряде арте... и ремонтных мастерских многие ...ки или бездействуют, или ис... ...уются с неполной нагрузкой.

...ая работа проведена горко... парторганизацией по подготов... квалифицированных промышлен... ных кадров. По нашей инициативе на одном из заводов широко развернулось обучение молодежи, многие женщины взялись за изучение сложных специальностей. В свое время немалое количество нынешних служащих мирных учреждений окончили школы ФЗУ, работали у станков и верстаков. Горком ВКП(б) помог им вновь притти на производство.

Военная обстановка потребовала от нас коренной перестройки массовой агитационной работы. Наши агитаторы сумели сделать ее конкретной, наступательной, они неустанно воспитывают своих слушателей в духе непримиримой ненависти к подлым врагам. Останавливаясь на местных фактах, они подробно рассказывают о том, как коллектив поработал вчера, какие были прорывы и недостатки, кто особенно отличился.

Разные семинары агитаторов у нас проходились в Доме партийного просвещения, а сейчас они перенесены на предприятия. При городском агитпункте организована комната агитатора.

Коммунисты являются подлинными вожаками на производстве. Они работают столько, сколько требует военная обстановка. Машинист-коммунист тов. Баикин и его бригада часто проводят на своем поезде по 50—70 часов без отдыха. Партгруппорг механического цеха завода имени Коминтерна Франции тов. Константинов перешел на обслуживание 4 станков и на каждом из них значительно перекрывает установленное задание. У нас нет ни одного коммуниста, не выполняющего нормы.

Муромские большевики сделают все для организации полного разгрома германского фашизма.

Д. МАТЮШКИН,
секретарь Муромского горкома ВКП(б).

В ПАРТКАБИНЕТЕ

...начала отечественной войны ...ого народа против герман... ...фашизма Починковский парт... перестроил свою деятель... на военный лад. Мы прово... ...) секретарей парторганиза... ...в котором обсудили вопрос о ...ройке агитации и пропаган... Руководители парторганизаций ...лись опытом работы в усло... войны.

...ое парткабинета на июль— ...о было намечено проведение лек... ...ой темы: «О великой отечествен... войне советского народа против ...манского фашизма», «О со... авиации и героях-летчи... «О положении трудящихся в ...ах, порабощенных германским ...ом», несколько лекций из ...ов нашей Родины («Об Отече... ...ой войне 1812 г.», «О по... Суворова» и др.). К чтению ...ы привлечены партийные акти... учителя. На каждой лекции присутствуют 200—250 че...

...в парткабинете установлено ...ное дежурство. Дежурный ...ет консультацию по всем вопро... с которыми обращаются про... агитаторы, партийный, ...мольский и советский актив. ...ежурно проводятся беседы и ...льтации с самостоятельно ...ающими «Краткий курс исто... ВКП(б)» и отдельные произ... классиков марксизма-ле...ма.

...ктабинет провел семинар ...ов и библиотекарей колхозов с ...лом на тему «Изба-читальня ...ное время». Проведен также ...ар редакторов стенгазет по обмену опытом работы. Пропагандисты райком ВКП(б) для оказания помощи агитаторам выезжают в колхозы, проводят там семинары агитаторов, предают опыт лучших агитаторов, проводят беседы с колхозниками, молодежью, с семьями мобилизованных в РККА и т. д.

Характер агитации сейчас значительно изменился, она стала боевой, наступательной, мобилизующей.

Перестройка агитационно-пропагандистской работы способствовала укреплению колхозов. Например, колхозы «Пролетарий», Байковского сельсовета, и «День урожая», Ильинского сельсовета, раньше считались самыми отстающими по государственным поставкам, а сейчас расплатились почти по всем видам обязательств. Если в этих колхозах до войны выходило на работу 350—00 человек, то сейчас выходит более 800 человек, нормы выработки выполняются на 150—200 процентов. Звено т. Тапенковой (колоз «Пролетарий») на сенокосе вмес 0,2 гектара по норме скашивало свыше 0,5 гектара. Стаханец т. Сидорин вместо 12 возов сен подвозил 30—32 воза. В колхозах «Заря коммунизма», «Ясна поляна» и других колхозники досрочно оплачивают подписку на заем и государственные платежи.

Трудящиеся района живут единой мыслью: быстрее разбить гитлеризм; этой цаче они подчиняют все свои да.

П. ЧЕКУШИН,
зав. партбинетом Починковского йкома ВКП(б).

ЗА ЭКОНОМИЮ ВО СЕМ

...ая промышленность, каждый ...ех, станок должны сейчас ...ть так, чтобы оказать ма...ую помощь Красной Армии ...ьбе с фашистскими бандами. ...ивая выпуск продукции, ...ятие вместе с тем обязано ...льно использовать средства, ...ки экономить их.

...ние и инженерно-техниче... работники завода имени Ка... хорошо понимают это и ...борются за экономию сы... полуфабрикатов, топлива, ...энергии. Работники цеха тов. ...ского приняли меры к по... основного продукта из ...ского известкового камня.

...ондарном цехе систематически ...ходит перебои в работе из-за ...ременного получения шпун... гвоздей. Работники цеха пре... приспособить к нарезке ...ющийся станок. Сейчас ...а гвоздей производится из ...ого обручного железа, что дает ...ельную экономию средств.

...тов. Абренкова длительное ...ы на свалку обгорелый ...т, теперь же производится ...ка отходов антрацита, и он ...ова пускается в произ...

...ственный отдел длительное ...е справлялся с задачей ...производства из цехов. Ра... электроцеха тов. Жирнов ...из отходов электрокару, и ...ь сильно помогла транс...ке этих отбросов. Приведе... ...ирок путевого хозяйства ...второй электрокары, ко... торую монтирует тов. Жирнов, полностью освоит завод от применения гужевого транспорта.

Используя отходы, работники цеха тов. Пнотского выпускают синюю краску, чество которой не уступает краск лакокрасочной промышленности.

Начальнику цеха тов. Б. М. Волкову требовалось пустить дополнительную установ. Коллектив механического не употребил для монтажа демонтированные аппараты, а также материалы из отходов и полностью смонтировал установку, сэкономив пятки тысяч рублей.

Работники паровозного депо сами ремонтируют тяжкий состав. Слесаря-ремонтники овладели несколькими прессиями. Члены бригады тов. Котова успешно справляются с клепными, слесарными и кровельными работами.

Чтобы обеспечить завод топливом, коллектив погарева своими силами ведет рубт двух тракторов.

В цехе тов. А. В. Волкова путем усовершенст...ания аппаратуры сейчас получ...ся значительно больше готового ...укта.

Партийные и ...артийные большевики завода ...ись всемерно помочь Красной ...ии разгромить врага, взяли на ...я обязательство ...ться в дальн...чем еще больших результатов ...ей работе.

І. МЕТЕЛЕВ,
секретарь парткома завода ...м. Калинина.

НОВЫЕ КАДРЫ

У большого фрезерного станка стоит юноша. Он внимательно следит за ходом фреза, который плавно снимает одну за другой металлические стружки. Иногда юноша смотрит на таблицу оборотов станка и, убедившись в правильности допусков, снимает изготовленную деталь. На се место он ставит другую. Очередное задание выполнено на три часа раньше срока.

На линии появляется мастер Василий Артемьевич Куксов.

— Надо срочно сделать вот эту партию деталей,—заявляет он юноше.—Но имей в виду, что с одной стороны надо выдержать размер в 2 миллиметра, а с другой 22.

Через несколько часов задание мастера блестяще выполнено. Молодому фрезеровщику дают другую работу и вручают чертеж. Посмотрев его, фрезеровщик говорит:

— Эту работу можно с успехом делать одновременно двумя фрезами.

— Правильно, — отвечает мастер,—мы раньше так и делали.

Мастер Куксов думает: «Находчивый парень. Быстро соображает».

Через 1 час 30 минут фрезеровщик изготовил 90 деталей, то-есть задание выполнил на 200 процентов.

Характерной чертой юного фрезеровщика является его любознательность. Он внимательно наблюдает за тем, как работают старые производственники.

Однажды мастер дал задание — нарезать одну деталь на кусочки и делать на них канавки. Юноша предложил мастеру сделать прежде на всей детали канавки, затем уже резать ее. Мастер одобрил предложение. Каково же было его удивление, когда он узнал, что задание выполнено в пять раз быстрее, чем выполнялось раньше.

Так искусно работает в цехе № 4 завода имени Ленина досрочно выпущенный из ремесленного училища отличник Николай Колотухин.

Он пришел со школьной скамьи немного более месяца тому назад и за этот короткий отрезок времени многое постиг в фрезеровочном деле, ввел несколько усовершенствований и ежедневно выполняет по полторы нормы.

Рядом с Колотухиным работает вчерашняя ученица ремесленного училища Маруся Балымова. Проверив знания Балымовой, мастер поставил ее к станку, на котором работал товарищ, мобилизованный в ряды Красной Армии. Принимая станок, Маруся заверила мастера, что будет честно работать и постарается как можно быстрее достичь таких же показателей, какие имел мобилизованный. С тех пор прошел лишь месяц, а Маруся обещание уже выполнила. С любым заданием она справляется успешно, и о ней сейчас говорят в цехе не как об ученице, а как об учительнице. На днях к ней пришла ученица Молчанова. Ей трудно давалась работа. Но на помощь пришла Балымова. Она сказала подруге по школьной скамье:

— А ты возьми лучше большую дисковую фрезу, а тяски поставь вот так.

В это время к девушкам подошел мастер Куксов. Он одобрил предложение Балымовой. Молчанова в срок и без брака изготовила детали.

Старые и молодые рабочие горят одним желанием—каждый день показывать образцы героического труда, дать Родине больше продукции. На участках работа поставлена на военную ногу. Старые производственники тт. Боклин, Шиголин, Кощеев, Михайленко не выходят из цеха по нескольку смен, делая все для того, чтобы к сроку выполнить задание. Своим примером они воспитывают у новичков честное отношение к труду.

Командиры производства идут во главе масс. В мастерской три смены обслуживают два мастера: Куксов и Салилов. Каждый из них работает ежедневно по полторы смены.

Можно было бы выделить и третьего мастера, но для этого требуется снять со станка одного из квалифицированных работников, что несомненно отразилось бы на производстве.

— С таким коллективом,—сказал нам мастер Василий Артемьевич Куксов,—как Колотухин, Михайленко и другие, с удовольствием буду работать по только по полторы смены, но и по две.

С. ЩЕТКИН.

Стахановка Сизова

Катя Сизова работает на сварочном аппарате. Она и раньше неплохо справлялась с заданиями, а в дни отечественной войны стала работать особенно напряженно. Сейчас она выполняет задания на 300 процентов.

Высокой выработкой Сизова не ограничивает свою помощь фронту. Она стала допором и начала учиться на курсах медсестер.

Многие работницы Горьковского завода «Труд» следуют примеру передовой стахановки и также перекрывают нормы и учатся на курсах медсестер.

П. Собин.

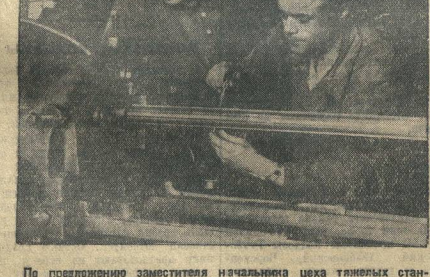

По предложению заместителя начальника цеха тяжелых станков Горьковского станкозавода И. А. Копытина введен новый способ обработки шлицевых валов. На снимке: И. А. Копытин (справа) и токарь-стахановец Н. Г. Смирнов за измерением шлицевых валов.

Фото А. Капелюша.

Патриоты-железнодорожники

Среди муромских и сергачских железнодорожников огромный патриотический под'ем. Изо дня в день они показывают образцы самоотверженного труда.

В передовых рядах, как всегда, идут паровозники. Они работают по военному. Машинист тов. Смирнов, помощник тов. Бетуров, кочегар тов. Абрамова находились на работе двое суток и смеялись только тогда, когда задание начальника депо выполнили полностью.

Машинист тов. Гладышев, помощник тов. Карасев, кочегар тов. Филатов также пробыли на паровозе почти двое суток и с честью выполнили задание.

Вагонники, движенцы и путейцы не хотят отставать от лунинцев-паровозников. Не только отдельные стахановцы, а целые бригады, смены и даже целые коллективы предприятий значительно перевыполняют нормы выработки. Коллектив Муромского вагоноремонтного пункта выполнил июльскую программу на 10 дней раньше срока. Августовская программа тоже будет выполнена досрочно.

От муромских вагонников не отстают стахановцы и ударники Арзамасского вагоноремонтного пункта. Многие вагонники систематически вырабатывают по две—три нормы.

Движение двухсотников среди железнодорожников Муромского и Сергачского отделений становится все более широким. Токарь Арзамасского паровозного депо тов. Коскуркеев, как правило, выполняет сменно-суточное задание на 200—300 процентов.

На каждом производственном участке десятки патриотов не уходят со своих постов до тех пор, пока не окончат порученную им работу.

В Муромском вагоноремонтном пункте смена отремонтировала два вагона, но их не успели окрасить. Малярь тов. Ксенофонтов остался после смены еще на несколько часов и окрасил оба вагона. В этот же день они вышли на линию.

Без отцепки поезда надо было в кратчайший срок сменить колесную пару под вагоном, заполненным важным грузом. За работу взялись кузнецы тт. Денисов и Гаушев, слесари тт. Матвеев и Колесов. Они быстро сменили колесную пару, и поезд был отправлен без малейшей задержки. В августе механический цех Сергачского депо очень часто выполняет нормы на 200—250 процентов.

Медник депо тов. Хвостов вырабатывает в смену до пяти норм. Хорошо водят тяжеловесные поезда машинисты тт. Куваев и Рымзин.

Десятки и сотни муромских и сергачских железнодорожников внесли свои сбережения, облигации и ценные вещи в фонд обороны страны. Кроме того, на своих собраниях они приняли единодушные решения отчислять до конца войны ежемесячно однодневный заработок в фонд обороны.

На призыв великого Сталина патриоты-железнодорожники Муромского и Сергачского отделений Казанской дороги ответили боевыми делами, героическим самоотверженным трудом, большевистской борьбой за укрепление обороны страны.

Дм. ТАТЬЯНИН,
начальник сектора партийных кадров политотдела Казанской железной дороги.

Курсы инструкторов ПВХО

ВОЗДВИЖЕНСКОЕ. Во всех колхозах Заветлужского района проводятся беседы по противовоздушной и химической обороне. На днях в районном центре закончили работу пятидневные курсы инструкторов ПВХО и ГСО. 70 человек, окончивших курсы, направлены в колхозы для работы с населением.

С. Бобылев.

* * *

Использовать все реки для сплава древесины

Перед трестом «Горьклесплав» поставлена задача — наряду с организованным проведением сплава древесины улучшать сплавные реки и вовлекать в эксплоатацию новые реки, максимально загружая сплавные пути области. Вопрос о наибольшем переключении лесных грузов с железных дорог на воду сейчас, в военное время, имеет особо актуальное значение.

К сожалению, за шесть месяцев существования трест «Горьклесосплав» очень мало сделал практически для реализации поставленных перед ним задач.

Чкаловский район, например, с запада на восток прорезают (и оказываются почти всю его территорию) три сравнительно крупные реки: Санахта, Троца и Юг, владающие непосредственно в Волгу. К этим рекам тяготеют крупные лесные массивы Чкаловского и Пуреховского лесничеств Городецкого лесхоза с ежегодным размером пользования до 60 тысяч кубометров, из которых до 40 тысяч можно транспортировать по указанным рекам. До 15 тысяч кубометров деловой древесины и дров могут быть отправлены за пределы Чкаловского района.

Однако, работающий в настоящее время на территории Чкаловского района лесозаготреста «Обллесзаг» продолжает вывозить заготовляемую древесину гужом, затрачивая на перевозку большое количество транспорта и денежных средств.

В навигацию 1941 года трест «Облесзаг» по реке Санахта провел пробный сплав 600 кубометров древесины. Сплав даже по неустойчивой реке позволил сэкономить 17 копеек с кубометра. Не трудно представить, какой эффект даст эта река при осуществлении простейшего устройства.

Почти у самого г. Горького в Волгу впадает река Линда, имеющая крупным притоком реку Безл. По географическому положению на эту реку должно быть обращено исключительное внимание, как на одну из водных артерий для поставки древесины г. Горькому. Фактически же она в настоящее время заброшена, а если и используется, то случайно и притом для сплава лишь небольшого количества древесины.

К бассейну реки Линда тяготеют крупные лесные массивы Зубовского и Линдовского лесничеств Семеновского лесхоза и Высокоборского и Ковровской лесничеств Борского лесхоза. Из них, помимо удовлетворения потребностей районов и местного населения, имеется возможность ежегодно получать до 160 тысяч кубометров древесины, из которых до 55 тысяч кубометров тяготеют к реке Линде и ее притокам.

Следовательно, Линда должна явиться крупной транспортной артерией для поставки древесины гор. Горькому. Почему же она не используется до настоящего времени?

Заслуживает внимания и река Ватома, протекающая по территории Борского района и впадающая в реку Волгу в пределах Кетовского района. Эта река пересекает лесные массивы Борского, Остаинского и Ватомского лесничеств Борского лесхоза, откуда ежегодный отпуск древесины возможен в размерах до 60 тысяч кубометров. Об'ем сплава по реке Ватоме может составить до 25 тысяч кубометров.

В использовании этой реки особенно заинтересован Кетовский район, который из-за ограниченности лесных массивов на своей территории вынужден большое количество древесины получать из Борского лесхоза и возить ее гужом на расстоянии до 35—40 километров.

Указанными примерами далеко не исчерпываются огромнейшие дополнительные сплавные возможности Горьковской области. Имеется большая группа небольших рек, использование которых даст возможность значительно сократить гужевую возку древесины к основным речным магистралям.

Трест «Горьклесосплав» должен в максимальной степени использовать оставшийся навигационный период для изучения и проведения простейших работ как на перечисленных выше, так и на других реках области с тем, чтобы в навигацию 1942 года сплав древесины проводился по всем рекам.

И. АРТАМОНОВ,
начальник сектора леса и топлива облплана.

ЛУЧШИЕ МАСТЕРА машиностроительных заводов области

Петр Шорин

Тихо, неприметно пришел этот человек на завод. Были на его вышитый военной гимнастерке черные нашивки артиллериста. Шорин отслужил срок в Красной Армии и решил домой не возвращаться. Дом был далеко, в Тамбовской губернии. Был Петр Шорин крестьянином, потом красноармейцем, теперь стал рабочим на заводе.

Тогда автоматного цеха не было еще на «Красной Этне». Приехали с других заводов опытные люди, и под их наблюдением ставил молодой рабочий автоматы в новом цехе, а потом учился работать на этих автоматах.

Он рос вместе с цехом, вместе с группой краснознаменных автоматчиков. Машина не показалась трудной бывшему артиллеристу. Он вникал в ее механизмы старательно, как когда-то в детали артиллерийского орудия.

Наладчик—это уже следующая ступень после автоматчика. Чтобы стать хорошим наладчиком, надо знать автомат в совершенстве. Петр Александрович Шорин стал наладчиком после того, как год поработал автоматчиком. Теперь у него под наблюдением было 7 автоматов. С виду, по форме все они стандартны. Но каждый требовал особенного внимания к себе. Складно, исправно вел свое дело Петр Александрович.

Потом он стал мастером. К заботе о машинах добавилась забота о людях участка—о наладчиках, автоматчиках, их учениках. У людей было хорошее стремление, но порой проявлялись неопытность и легкомысленность.

Автоматчик А. (мы не назовем полностью фамилию этого работчего, он сейчас отличный работник) как-то решил попасть в столовую раньше других и за пять минут до перерыва остановил автомат. Мастер увидел это. Он подошел к преждевременно поторопившемуся человеку.

— Мне помнится, ты грамоте обучался больше моего... Возьми-ка вот этот карандаш, вырви кочок бумаги из тетради и подсчитай...

Парень подсчитал быстро. Если бы весь участок остановил свои автоматы на пять минут раньше срока, то 1.500 деталей не досчиталось бы наше государство.

Рабочий вернулся к автомату.

Строгого и справедливого Шорина уважают на заводе. Он многое требует, но многое и дает. Люди к нему на участок часто поступали из деревень. С некоторыми приходилось заниматься дополнительно, после работы. Так, Фокин, неприметный деревенский парень, когда-то не разбиравшийся в автоматном деле, стал начальником смены. Технолог Усанов, мастер Культин и другие, — все они прошли шоринскую школу, побывали «в шорах у Шорина», как теперь добродушно острят они, вспоминая хорошим словом своего учителя.

У мастера природный талант учителя. Он умело, терпеливо учит людей точности, аккуратности, быстроте.

Все дела на участке Шорина идут хорошо. Не было невыполненных норм, не было плохого качества работы.

Так было раньше, еще в довоенную пору.

Но особенно выпукло выявляются лучшие качества мастера в дни ожесточенной схватки нашей страны с врагом. Настала война, и на фронт отправилось немало рабочих участка Шорина — опытные автоматчики и наладчики, люди со стажем и с большим знанием дела.

Петр Александрович Шорин не растерялся. Он опять терпеливо, толково взялся за обучение новых людей. Новые люди были молодые и неопытные, — жены уходящих на фронт, подростки в кепках-фуражках из ремесленного училища.

Каждому дали автомат. Мастер зорко следил за их работой и между делом выявлял способности. Началось с азов—с усвоения марок металла, устройства станков, а кончилось пока тем, что некоторые молодые рабочие уже стали работать на двух автоматах. Мастер следил за работой 16-летнего Гурьянова, — первым перевел его на два автомата. За другим тоже дело не станет.

Подошел как-то к Шорину наладчик Алексей Спирин и попросту сказал:

— Стану-ка я, мастер, опять автоматчиком. Совмещу две работы.

Теперь с ним на четырех станках работает ученик ремесленного училища, нормы выполняются им на 125 процентов.

Учили опытные люди. Пришли новые. По участок Шорина не сдает позиций. Дела идут хорошо и ровно. Единым трудовым порывом живет стахановский участок передового мастера.

В. ГОЛУБЕВ.

ЖЕНЩИНЫ НАШЕГО РАЙОНА

(Заметки из блокнота)

Шура Голубева, сероглазая девушка, повязанная красной косынкой, нажала педаль стартера. Мотор глухо заурчал, заскрежетали шестерни коробки скоростей, и автомобиль, нагруженный бревнами, плавно пошел с делянки к складам.

— Опытный шофер?—поинтересовались мы.

— Можно прямо сказать,—ответил десятник,—шофер опытный, хотя на машине она недавно, с тех пор, как ее брата позвали на фронт.

Мы вспомнили Николая Федоровича Голубева, коммуниста, шофера, который, бывало, возил вот также груженные древесиной автомобили на Шекшемском мехлесопункте и считался лучшим стахановцем. Сейчас он вместе с тысячами отважных советских бойцов воюет против гитлеровской нечисти. До войны его сестра Шура работала диспетчером в гараже. Потом она ушла на курсы шоферов, и вскоре, прощаясь с друзьями и родными, Николай из рук в руки передал Шуре руль автомашины.

Из-за деревьев показалась еще машина с лесом. Ее также вела девушка. У нее на груди, как и у Шуры, алел маленький комсомольский значок. Грузовик, покорный твердой руке девушки, набирал скорость. А давно ли Вера была официанткой в столовой!

* * *

Мы были на транспорте. Коекого из старых знакомых—железнодорожников уже не было здесь. Это и понятно. Но мы увидели и паровозном депо, на станциях, разъездах, в будках стрелочниц и на тендерах паровозов много новых отличных работников. Вот Зоя Говорова, депутат районного Совета. Она была помощником машиниста, а сейчас—машинист. И никто не спажет, что она работает хуже мужчин.

Познакомились мы с работой тов. Кожевниковой и ее четырех подруг—помощников машинистов. Чистота механизмов, чистность и исполнительность в работе—отличительные качества девушек-железнодорожниц. Галина Горюкина—кочегар, носит значок «Ударнику сталинского призыва»—почетную нарковскую награду за стахановские показатели в труде. Валя Прекелина считается лучшим главным кондуктором на отделении.

В коллективе Шарьинского железнодорожного узла—около тысячи женщин и девушек.

Смирнова работает начальником станции Абросимово, Журавлева—дежурным по станции Вечерово, Соколова и Мазурова—дежурными на раз'езде Красный. Гробова, жена начальника 5 вагонного участка,—председатель женсовета. В любую минуту, как бойцы, является до мохозяйки по ее зову собирать металлический лом, грузить состав или помыть и убрать цистерны вагоны. И все это делается быстро и организованно.

* * *

В машинно-тракторной станции заканчивались взрывные испытания. Девушки отвечали спокойно, уверенно. Было видно, что они учились упорно и сосредоточенно. Первой отлично стала экзаменоваться Матрена Гвоздева. От нее не отстали Лида Смирнова, Марта Крохина, Зоя Преснякова, Лена Козлова, Валя Осипова и многие, многие другие.

Восемьдесят две девушки-колхозницы получили 1 августа дипломы трактористки.

* * *

Если перейти на язык сухих цифр, можно добавить еще вот что: в нашем районе имеется 5 председателей исполкомов Советов, 5 секретарей первичных парторганизаций, 6 председателей колхозов, 4 бригадира, 49 заведующих фермами, 12 комбайнеров и их помощников, 12 агротехников, 19 колхозных счетоводов, 37 медицинских работников, 191 преподаватель. Все они—обыкновенные советские женщины.

Домохозяйки города также не стоят в стороне от оборонной работы. 101 человек—в санитарной, 88—в химической, 54—в аварийно-восстановительной командах.

Правилам ПВХО их обучают 75 девушек-инструкторов, на днях окончились специальные курсы при райсовете Осоавиахима. Некоторые женщины ушли добровольцами в Красную Армию.

А сколько женщин учится! 12—на шоферов, 60—в железнодорожном училище и школе ФЗО, 60—на курсах медсестер.

Рука об руку вместе с мужчинами советские женщины готовят гробовую могилу фашистам.

Д. ВОЛКОВ,
инструктор отдела кадров Шарьинского райкома ВКП(б).

ТРУДОВЫЕ БУДНИ КОЛХОЗА

Недалеко от Оки, на левом ее берегу, раскинулось большое село Польцо. В дни отечественной войны его обитатели живут напряженной трудовой жизнью. С раннего утра и до поздней ночи на полях кипит дружная работа. Уборочная кампания в польцовском колхозе «Красный пахарь» в этом году проходит исключительно организованно и успешно. Героическая борьба доблестных воинов Красной Армии воодушевляет людей на самоотверженный труд.

Колхозники и колхозницы, провожая на фронт своих сыновей, братьев и мужей, дали им твердый наказ: «Не щадя жизни, защищайте мирный труд советского народа, бейте фашистов до полного их уничтожения. А мы своим стахановским трудом будем крепить тыл Красной Армии, чтобы ускорить победу».

Свое обязательство колхозники выполняют. Жнитво ржи колхоз закончил в 3 дня вместо 6, намеченных по плану. В полтора—два дня проведено скирдование. На полях не осталось ни одного колоска.

Первосортное зерно сдается государству. Обязательства по поставкам ржи и пшеницы уже выполнены; к 25 августа колхоз рассчитается с государством полностью по всем зерновым культурам.

На жнитве большинство колхозников нормы перевыполняет. Жнецы А. А. Миронова, Ф. Е. Егорова, А. С. Никитина, У. Н. Мосалева и другие выполняют по две нормы ежедневно. По постановлению политотдела райсовета депутатов трудящихся и бюро райкома ВКП(б) семь лучших стахановок уборки занесены на Доску почета.

Хорошо работали на скирдовании комсомольцы И. Егоров и П. Парфенов. На подвозке снопов тов. Парфенов выполнил нормы на 162 процента.

Коммунистов в колхозе сейчас четверо, остальные ушли в армию. Однако они сумели возглавить соревнование и производственный под'ем в коллективе и повести колхозников за собой. Под руководством коммунистов в колхозе неплохо поставлена массовая агитационная работа. Агитаторы ежедневно рассказывают своим слушателям о положении на фронтах великой отечественной войны, о героических подвигах воинов Красной Армии. Свои беседы агитаторы увязывают с практическими задачами колхозного производства, показывают лучших людей, обсуждают итоги каждого трудового дня.

Отлично зарекомендовал себя садовод—кандидат партии И. Ф. Бакалов. Влюбленный в свое дело, он старается использовать каждый вершок земли с наибольшей пользой. В прошлом году колхоз получил от сада доход в сумме 80 тысяч рублей. За хорошие показатели садовод И. Ф. Бакалов был участником Всесоюзной сельскохозяйственной выставки 1940 года.

Сейчас колхоз приступил к озимому севу и молотьбе. Весь сев будет проведен рядовыми селянами и закончен в 6—7 дней.

Бдительно охраняют колхозники богатый урожай. На полях днем и ночью дежурят сторожевые посты, а на улицах сторожа. Большую заботу о сохранности колхозного добра проявляют комсомольцы.

С энтузиазмом участвуют колхозники в создании мощного фонда обороны страны. Общее собрание колхоза единогласно решило сдать в фонд обороны 5 голов крупного рогатого скота. Десятки колхозников и колхозниц вносят в фонд обороны молочные и другие продукты.

Колхоз прилагает все силы к тому, чтобы стахановской уборкой урожая помочь Красной Армии быстрее разгромить банды германского фашизма.

П. БУЛАНОВ,
секретарь парторганизации колхоза «Красный пахарь», Фоминского района.

Председатель артели совмещает обязанности бригадира

ГЕОРГИЕВСКОЕ. (От соб. корр.). Бригадир колхоза «Коммунар», Аксининского сельсовета, Александр Васильевич Кашин отправился на фронт. Его брат, председатель правления Николай Васильевич Кашин сказал колхозникам:

— Нового бригадира выделять не будем. Беру бригаду на себя. Согласны?

...Приведенный пример далеко не единичен. Призвали в Красную Армию бригадира колхоза «Кустарь», Трусовского сельсовета, Александра Александровича Смирнова и его должность по совместительству занял председатель колхоза Николай Иванович Смирнов.

Так же поступил и председатель сельхозартели «Пахарь», Высоковского сельсовета, Михаил Дмитриевич Смирнов.

ЛУЧШЕЕ ЗЕРНО—ГОСУДАРСТВУ

ЛЯХИ. Во всех колхозах района развернулась массовая молотьба и сев озимых. Рожь обмолачивается тракторными и конными молотилками. Молотят и вручную.

— Стать как можно скорее зерно государству, — говорят колхозники Григорьевского промколхоза имени Калинина, — вот наша первая заповедь!

Эти слова подкрепляются делами. 18 августа колхоз выполнил зернопоставки государству. На току Кадницкого колхоза «Красная нива» работают десятки колхозников. Старухи, дети, пожилые колхозники, молодежь молотят рожь. Ежедневно колхозы сдают по нескольку пудов зерна в счет государственных поставок.

Колхоз «Луч» уже сдал первые шесть с половиной тонн зерна нового урожая. Пановский колхоз имени XII годовщины Октября сдал более 12 тонн и надеется досрочно закончить зернопоставки. Одновременно с зерном государству колхозы сдают и натуроплату за работы МТС. Ежедневно сотни подвод с зерном посылают колхозы на ссыпные пункты Заготзерно.

Н. Тюрин.

ЗАВЕРШАЮТ СЕВ ОЗИМЫХ

ВЕТЛУГА. (По телефону от соб. корр.). Колхозы района умело сочетают уборочные работы с проведением осеннего сева. Засеяно уже около 8 тысяч гектаров из 11.250 по плану. Сев проводится (за редким исключением) на высоком агротехническом уровне, отборными кондиционными семенами.

Завершают сев колхозы Макарьевского, Вольновского и Медведовского сельсоветов. Сельхозартель «Искра» сев закончила еще 15 августа, а колхозы «Красный Октябрь», имени Горького, «Призыв к борьбе», «Лагерь Шмидта» — 11 августа. В артели «Трудовик» засеяно сверх плана 8 гектаров. Много новых земель освоили колхозы Галкинского сельсовета.

Большинство сеялок намного перевыполняет дневные нормы. Совхоз тов. Ступинов на колхозе «Победа» систематически выполняет дневную норму выработки на 170—200 процентов. Качество сева отличное. В колхозе «Осоавиахим» славятся севцы тт. Малышев и Абахтинов, которые ежедневно засевают по 5 и больше гектаров вместо 3 гектаров по норме.

Рисунок М. Костина.

УБОРКА УРОЖАЯ

КУРМЫШ. Во всех колхозах района идет уборка хлебов. На колхозные поля вышли все трудоспособные колхозники, старики и подростки, пионеры и школьники.

В артели имени К. Ворошилова, Курмышского сельсовета, на жнитве с серпами вышло свыше 20 девочек-подростков, а малыши вышли на сбор колосьев.

Дружно идет жнитво в колхозе «Победа пахаря», Кекинского сельсовета. На жнитво ежедневно выходят 170—190 человек. Большинство колхозников выжинает по 0,20 гектара и больше при норме 0,12 гектара. Одновременно здесь подготовляется почва под посев озимых.

Члены колхоза имени Мартьянова, Ильиногорского сельсовета, жнитво ржи закончили за 3 дня. Особо отличилась на жнитве колхозница П. Н. Гущина, сжинавшая серпом по 0,28 гектара. М. Г. Чернова, М. М. Ильина, П. Т. Бунина и 75-летний старик И. Ф. Сусоров сжинали по 0,20—0,25 гектара.

П. Рябов.

* * *

БУТУРЛИНО. Дружно работают колхозники и колхозницы Сматинской сельскохозяйственной артели. В поле вышли все, в том числе — старики и подростки и работают, не жалея своих сил. Колхозник С. И. Кочешков на жатке-самосбросе дневную норму выполняет на 150 процентов, а жнец П. И. Морозов — на 180—200 процентов. Перевыполняют нормы на косьбе и жнитве озимых и яровых старики Г. А. Сапожников, А. И. Баринов, М. А. Кисарова, А. П. Логинова и другие. Пионеры В. Баринова и М. Серебрякова, помогая своим матерям убирать хлеб, не только выполняют, но и перевыполняют нормы.

З. Серебрякова.

СОСНОВСКОЕ. Члены колхоза «Прилесный край» жнут индивидуально. В конце дня бригадиры обмеривают каждый участок и сообщают результаты. Звеньевая М. И. Минеева из первой бригады сжинает по 0,18 гектара, колхозница Н. И. Соловьева — по 0.17 гектара и т. д. Д. П. Соловьева из второй бригады сжинает по 0.17 гектара, Т. М. Шухова — по 0,16 гектара. Тов. А. И. Калачев, вместо 0,6 гектара по норме, скашивает косой по 0,96 гектара. За ним успевают вязать снопы Н. К. Попова и Е. С. Калачева.

Члены колхоза «Прилесный край» первыми в районе оплатили подписку на заем, рассчитались с государством по поставкам мяса, яиц и шерсти.

А. Пальцев.

* * *

Б. МАРЕСЕВО. Комсомольцы колхоза имени Октябрьской революции пользуются в деревне заслуженным авторитетом. Принимая непосредственное участие в уборке урожая, они развернули среди колхозников агитационно-массовую работу. Два раза в пятидневку здесь выпускается стенная газета «За большевистский колхоз», которую редактирует секретарь комитета комсомола тов. Красильников.

Комсомольцы показывают личный пример высокой производительности труда. Комсомолки звеньевые Екатерина Одинокова, Мария Степанова, Мария Воронина и Клавдия Репина выходят в поле раньше всех, выполняя на вязке снопов по две—три нормы.

Примеру звеньевых следуют и рядовые колхозники. И. М. Долотова изо дня в день нажинает серпом по 200 и 250 снопов ржи, Н. Т. Долотова, В. В. Долгова и А. Г. Степанина нажинают по 300 снопов.

В. Кашин.

ТОРФ ДЛЯ ТЕПЛИЦ

Десятки торфяных болот за последние годы осушены в пригородных и южных районах нашей области. Сейчас здесь производится заготовка торфа на топливо. Уже вынуто и сформовано более 80 тысяч тонн торфяной массы. Впереди идет Больше-Маресевский район. Здесь колхозники заготовили 25 тысяч тонн вместо 10 тысяч по плану.

Ряд пригородных районов впервые приступил к заготовке этого дешевого топлива. 20 сельхозартелей Павловского района заготовили 1560 тонн торфа, выполнив план на 150 процентов. Колхозы Тумботинский, Абабковский, Воресинский и другие почти полностью обеспечили торфяным топливом свои теплицы.

Начали заготовку торфа для теплиц Кстовский и Балахнинский районы.

В ФОНД ОБОРОНЫ СТРАНЫ

С каждым днем ширится движение советских патриотов за создание мощного фонда обороны страны. Оказывая всесторонюю помощь Красной Армии в победоносной войне против фашистских варваров, трудящиеся вносят в фонд обороны драгоценности, облигации займов, наличные деньги, а колхозники, помимо этого, продукты питания: мясо, хлеб, яйца и т. п.

◆ «Члены колхоза «Сталинский пахарь», Шахунского района,—сообщает **В. Соловьев,**—решили отчислить в фонд обороны 1.084 литра молока, 1.000 рублей денег и до конца войны отчислять в месяц по одному—два трудодня. Помимо этого, в фонд обороны решено внести 50 тонн хлеба с сортоиспытательного участка».

◆ «70-летний пенсионер М. А. Галкин,—пишет тов. **Чебурина** из Воскресенского района,—сдал в фонд обороны овцу, а гр-ка М. П. Чекляева, сын которой находится в Красной Армии,—золотое кольцо».

◆ «Арматурщики автозавода имени Молотова,—говорится в письме тов. **Четверикова,**—внесли наличными в фонд обороны 1.600 рублей. Гражданка М. сдала в фонд обороны серебряные часы и портсигар; кузнец тов. Угольников и молотобоец тов. Кузнецов передали деньги, заработанные ими в сверхурочные часы за последние несколько дней».

◆ «Общее собрание членов артели «Красный швейник», Городецкого района,—пишет **М. Лебедев,**—постановило отчислить в фонд обороны 10.000 рублей из прибылей первого полугодия текущего года и до 1 января оплатить подписку на заем».

◆ Тов. Заводчикова, заведующая отделом технологического контроля силикатного завода № 1 (г. Горький), обязалась ежемесячно до окончания войны с германским фашизмом вносить в фонд обороны страны двухдневный заработок.

◆ Домохозяйки с улицы Максима Горького, Балахнинского района, собрали 12 тонн металлолома, который сдан в фонд обороны.

◆ Однодневный заработок до конца войны решили отчислять ежемесячно: рабочие и служащие Арзамасской конторы Заготскот, управления Горьковского трамвая, пожарной охраны торфопредприятия «Чистое», отдыхающие и обслуживающий персонал Филипповского дома отдыха. Коллектив сотрудников треста Гордрев решил до конца войны отчислять в фонд обороны 1—2 процента месячной зарплаты.

◆ «Все для фронта! Все для быстрейшего разгрома фашизма!»—под такими лозунгами колхозники Новосельского колхоза «Новый быт», Вачского района, отправили в фонд обороны обозы с сельскохозяйственными продуктами. Колхоз сдал 2.000 килограммов хлеба, 4.000 килограммов сена, 100 килограммов сливочного масла, свыше тонны мяса, много яиц и других продуктов.

Колхозные водоемы

В прошлом году в области были устроены сотни водоемов. В нынешнем году отремонтировано много старых прудов и создаются новые культурные водохранилища.

В колхозе «Новь», Кулебакского района, построено два пруда и отремонтирован старый площадью в один гектар. В Знаменском колхозе имени Калинина очищен и расширен пруд площадью в три с половиной гектара. Устроена новая насыпь требня плотины и усовершенствован водоспуск. Осенью колхозники предполагают на берегу построить птицеводческую ферму и произвести зарыбление пруда.

В Спасском районе отремонтировано и расширено 62 пруда, в колхозах Ардатовского района—15 прудов.

БИБЛИОГРАФИЯ

ПО СТРАНИЦАМ ЖУРНАЛОВ

В Горьковской областной библиотеке имени В. И. Ленина на днях получено много новых номеров толстых журналов—пушкине и августовские.

«Военно-исторический журнал» (орган Генерального Штаба Красной Армии) в № 6—7 дает чрезвычайно содержательный материал. Большая статья «Победа будет за нами!» с предельной четкостью показывает, что германских фашистов ждет гибель, что ложность утверждения фашистов о непобедимости своей армии разоблачена перед всем миром. Красная Армия — это могущественная армия, источник силы которой заложен, прежде всего, в том, что она ведет справедливую отечественную войну. Защищая интересы своей Родины, своего народа, Красная Армия разгромила уже лучшие дивизии врага. Нелалек тот час, когда она сметет фашистскую нечисть с лица земли.

Содержательны статьи: Д. Чикина—«Крах германской оккупации на Украине в 1918 году»; Н. Коробкова—«Как русские били немецких захватчиков в Прибалтике»; М. Брагина—«Разгром Наполеона русской армией»; Д. Черняева—«Партизанские отряды в отечественной войне 1812 года»; Е. Рагозина—«Суворовское искусство побеждать». Десять основных правил суворовской тактики были включены в «Книжку красноармейца», утвержденную Е. И. Лениным и изданную в 1918 году.

Очень интересен в номере и большой реферат книги Гордона Вотерфильда, вышедшей в Лондоне третьим изданием ещё заглавием: «Что случилось с Францией». Очевидец трагических событий 1940 года во Франции Вотерфильд сообщает много фактов, свидетельствующих о том, что французская правящая клика стала на путь капитуляции, предавая интересы родины и народа.

В журнале «Морской сборник» № 6-7—по двухсот страниц. Статья Е. Шведе приводит данные о потерях германско фашистского флота до 1 июня 141 года.

Статьи: Л. Гончарва «Из опыта боевого использования артиллерии в боях между английскими и германскими кораблями» и И. Дмитриева—«О шхерах: плавании в них»—читаются с интересом. Для широкого зовем статью В. Лещенко старого штурмана П. Озаровского—«Германи на море от действий флота в 1914—1917 гг.», ценны архивные данные операциях на Балтике 1914 и 1915 гг.

В журнале «Коммунист Интернационал» № 6—говорит о едином фронте против фашизма. Виды опубликовал статью: Красной Армии спасение народа»; Эркоп в болгарской знакомит с положением тех тических фашизма. Т. анализирует внутренне Финляндии, управляемо приспешниками германского ма, и показывает, как народ решительно пост войны с СССР. Богаты статьи А. Паукер о Венгрии, М. Ракоши о Венгрии. Варга в своей работе манский фашизм грабит ванные страны» с и вскрывает сущност ческого опустошения т хозяйничают германские в политических заметк дает портрет главаря баны—людоеда Гитлера.

Журнал «Большевик» (июль) в передовой пи чей коалиции великих тив гитлеровской Герма Е. Ярославского «Борьских народов против фашизма» посвящена вопросам как в Чехословакии, Но славии, Болгарии бор славянские народы бор сперциями.

П. Павленко публик «Боевая дружба совет дов»—о том, как совет война подняла против у народы СССР. Г. А дал блестящий анализ непавистнической книг А. Розенберга «Миф XX В этом же журнале о статья покойного Фель «Германский фашизм— польского народа». Пе М. Повчука о великих русского патриотизма.

Профессор Д.

Подарки доблестным воинам Красной А

БОГОРОДСК. 21. (По телефону). Во многих колхозах района состоялись общие собрания, на которых обсуждался вопрос об организации подарков бойцам ордена Красной Красной Армии и Военно-Морского Флота.

Колхозники Прусского ордена Ленина колхоза «Светлая деревня» выделили и уже отправили доблестным воинам 32 килограмма мяса, 50 килограмов пшеничной муки, 20 литров молока и 900 килограммов капусты.

Лакшинский колхоз имени Воровшилова послал доблестным воинам 20 килограммов сливочного масла и 200 литров молока.

Колхозники Великосельского колхоза имени 3-го решат пятилетки единодушно сд фонд обороны страны: сей, тонну овощей, 500 л лока и 100 килограмм ны. Кроме того, велик колхозники внесли в фо досрочно оплаченные займа Третьей пятилетк 4 года) на сумму 16 дей, а каждый трудоспосо хозяин обязался ежемес на войны отчислять в ны по одному трудодню.

Ответственный М. А. На

ТЕАТР Оперы и балета имени А. С. Пушкина
22/VIII—„ИВАН СУСАНИН".
23/VIII—Премьера „КНЯЗЬ ИГОРЬ".
С 23/VIII начало спектаклей в 19 час. Окончание в 22 ч. 30 м.

Областной ТЕАТР ДРАМЫ
22/VIII—„СЛАВА".
23/VIII—„СОН НА ВОЛГЕ".
С 23/VIII начало спектаклей в 19 ч. 15 м., окончание в 22 ч. 30 м.

ГСЦИРК
Сегодня цирковое представление и утчи французской борьбы.
Решительная борьба до результата ШЕВЧУК—ЗАРОВ.
Борьба лававши КАЛИЩЕНКО-МАЗЕНКОВ. МАСЛИЕВ—ЮС.
Начало представлен в 20 час. 30 мин., окончание в 2часа 45 мин.
24 августа (воскресье) в 14 часов и в 20 час. 30 мин. французская борьба и цирковые представления.
Кассы открыты 10 часов утра.

СЕГОДНЯ в КИНОТЕАТРАХ
РЕКОРД—„НА ФРОНТЕ ВЕЛИКОЙ ОТЕЧЕСТВЕННОЙ ВОЙНЫ".
ПАЛАС—„БОЕВОЙ КИНОСБОРНИК № 1".
ХУДОЖЕСТВЕННЫЙ—„ДЛАВАТ ЮЛАЕВ".

ТРЕБУЮТСЯ
БУХГАЛТЕР по расчета с рабочими и служащими и опытный СЧЕТОВОД-КАРТСЕТЧИК.
Обращаться: Сталиновский район, поселок Калинина, фабрика-кухня.
554 Администрация.

Заречной заготконторе „Союзутиль" ТРЕБУЕТСЯ старший бухгалтер.
Обращаться: Московское шоссе, 5. 547

ТРЕБУЮТСЯ
ЛАБОРАНТ-БАКТЕРИОЛОГ, знакомый с работой сред,
ШОФЕР на газогенераторную машину и МЕХАНИКИ.
Обращаться: детская инфекционная больница № 8, Кировский р-н, ул. Октябрьская (позади роддома).

3-я СПЕЦ. ВОЕННО-МОРСКАЯ СРЕДНЯЯ ШКОЛА
ОБЪЯВЛЯЕТ
СВОИМ УЧЕНИКАМ
(в том числе и вновь поступающим)
ЧТО ВСЕ ОНИ ДОЛЖНЫ ЯВИТЬСЯ В ШКОЛУ
ГУСТА К 10 ЧАС.
558

ОТДЕЛ КАДРОВ АВТОЗАВОДА им. МОЛОТОВА
ПРОИЗВОДИТ
НАБОР НА КУРСЫ
взрослого ученичества
по подготовке рабочих специальностей для литейных, и терм. цехов.
На курсы принимаются мужского и женского пола, моложе 16 лет с образованием не ниже 5 класса.
Срок обучения на курсах от 1 до 3 месяцев.
За время обучения все ученики получают установленную плату.
По окончании курсов ученики обязаны работать на работу в цехи завода.
За справками и предложениями обращаться в отдел кадров автозавода.
1017 Отдел

СРОЧНО ТРЕБУЮТСЯ ПОВАРА
в столовую института усовершенствования учителей. Н. им. Жданова,

Фабрике № 6 облеспрома
ТРЕБУЮТСЯ
работницы-швеи
Оплата труда для квалифицированных работниц следующая: месяц 150 руб. Обращаться к отдел кадров ф-ки: Почаинская, 24.

ДОСРОЧНО ВЫПОЛНИМ ФИНПЛАН ТРЕТЬЕГО КВАРТАЛА

На призыв товарища Сталина — перестроить всю нашу работу на военный лад, все подчинить интересам фронта и задачам организации разгрома врага — трудящиеся отвечают напряженным, самоотверженным трудом, всесторонней помощью Красной Армии.

Сотни колхозов досрочно выполняют свои финансовые обязательства.

Ведущую роль в деле укрепления финансовой и военной мощи нашего государства занимают рабочие и служащие города Горького, Дзержинска, Балахны и ряда районов. Только в гор. Горьком поступило более 40 тысяч индивидуальных заявлений о желании погасить досрочно подписку на заем. В гор. Балахне таких заявлений подано свыше 10 тысяч, в Выксе—5 тысяч, в Дзержинске—10 тысяч.

Рабочие и служащие, вновь пришедшие на предприятия или перешедшие на другие, подписываются на заем по новому месту работы. В гор. Горьком идет продажа облигаций займа среди домашних хозяек за наличный расчет. На 15 августа уже продано облигаций на 50 тысяч рублей. Заканчивают расчеты по подписке на заем колхозники Тонкинского и Курмышского районов. Успешно проходит сбор наличных по подписке в Богородском районе, где только за июль и 10 дней августа поступило 450 тысяч рублей, в Спасском районе — 230 тысяч, в Б.-Мурашкинском—220 тысяч, Уренском — 230 тысяч рублей и т. д. В Балахнинском районе колхозники более 30 колхозов подписку на заем оплатили полностью.

Колхозники колхозов имени Красной Армии, «Культура», «Красная звезда», Бутурлинского района, покупают облигации за наличные.

В колхозе имени М. Горького, Букинского сельсовета, Городецкого района, большую массовую политическую работу среди колхозников и колхозниц проводит коллектив агитаторов, состоящий из советской интеллигенции и колхозного актива. Агитаторы разъясняют трудящимся значение финансового плана в победе над врагом и необходимость своевременного и досрочного выполнения финансовых обязательств перед государством. Работа агитаторов дала ощутимые результаты. На 10 августа все колхозники полностью рассчитались по займу, сельхозналогу и страховым платежам. Пример показали депутаты сельского совета тт. Шульпин, Бугров, председатель колхоза тов. А. Т. Смирнов, бригадир тов. Орлов, стахановка тов. Ражева.

Исключительную заботу об укреплении военного могущества Красной Армии проявляют жены красноармейцев. Тов. Вилкова из колхоза имени Орджоникидзе, Городецкого района, заявила:

— Мой муж беспощадно громил белофиннов. Партия и правительство оценили его мужество, наградив медалью «За отвагу». Сейчас он также отважно выполняет боевые задания Командования на фронте борьбы с германским фашизмом. Чтобы быстрее был уничтожен враг, я опалачиваю подписку на заем и полностью вношу страховые платежи.

Жены, матери и сестры красноармейцев из колхозов «Красный боевик» и «Прилесный край», Сосновского района, в обращении к трудящимся области пишут:

«Мы понимаем, что каждый рубль, досрочно внесенный в счет подписки на заем, в счет уплаты налога, укрепляет мощь нашей Красной Армии, способствует все большему увеличению производства танков, самолетов, пушек, пулеметов, боеприпасов. Учитывая это, мы досрочно внесли не только деньги по нашей подписке на заем, но и по подписке наших мужей, а также досрочно рассчитались по государственным денежным платежам.

Мы призываем трудящихся Горьковской области последовать нашему примеру, досрочно рассчитаться с государством по подписке на заем и по всем денежным платежам».

Нет сомнения, что инициатива патриотов будет повсеместно поддержана.

Высокий политический под'ем создает все условия для финансовых органов в деле успешного разрешения поставленных перед ними задач. Однако, кое-где финансовые работники проявляют неорганизованность. В Ветлужском, Д.-Константиновском, Семеновском, Воротынском, Лукояновском, Лысковском и Варнавинском районах финорганы еще не перестроили свою работу на военный лад. На кустовых совещаниях руководящих финансовых работников области, проведенных на днях, было принято обязательство: выполнить план третьего квартала к 20 сентября. Реализация этого обязательства должна быть положена в основу перестройки работы финансовых органов.

Необходимо, прежде всего, развернуть действенное социалистическое соревнование между отдельными районами, а внутри районов между сельсоветами, колхозами, финработниками, плательщиками и подписчиками на заем, организовать проверку выполнения прямых обязательств.

Необходимо добиться полноты обложения и полного, безнедоимочного поступления всех начисленных сумм от единоличного сектора. Ни в коем случае нельзя допускать такого положения, чтобы хоть один единоличник был поставлен в преимущественное положение перед колхозниками. В налоговой работе очень важным вопросом является и полнота предоставления льгот семьям

Телефоны редакции: ответственный редактор—3-01-94, заместитель отв. редактора—3-26-18; отв. секретарь—3-29-71, 3-55-91; отдел пропаганды—3-26-07; отдел партийной жизни—3-24-33, 3-50-29; рекламодатель—4-09; отдел сельского хозяйства—3-35-74; отдел писем и рабселькоров—3-43-04, 3-46-99; литературные сотрудники по вопросам советского строительства, культуры и информации—3-24-46; отдел промышленности и транспорта—3-50-31; издательство—3-45-08; рекламодатель—
МЦ 18883. Горьковский Полиграф, ул. Фигнер, 32. Размер 84