ВОСКРЕСЕНЬЕ 24 АВГУСТА 1941 г. № 200 (6876) Цена 15 коп.

ПРОЛЕТАРИИ ВСЕХ СТРАН, СОЕДИНЯЙТЕСЬ!

Горьковская Коммуна

ОРГАН ГОРЬКОВСКОГО ОБКОМА И ГОРКОМА ВКП(б), ОБЛАСТНОГО И ГОРОДСКОГО СОВЕТОВ ДЕПУТАТОВ ТРУДЯЩИХСЯ

XXIV год издания.

Адрес редакции и издательства г. Горький, 5, ул. Свердлова, 21.

Условия подписки 1 мес.—3 руб. 35 коп. Подписка принимается отделениями „Союзпечати".

Объявления принимаются с 10 до 18 часов.

КОМСОМОЛЬЦЫ-ПРОИЗВОДСТВЕННИКИ, НЕУСТАННО КРЕПИТЕ МОЩЬ РОДИНЫ!

С невиданным героизмом борются воины славной Красной Армии с озверелыми полчищами гитлеровских бандитов.

Среди доблестных защитников социалистической Родины немало членов ленинского комсомола. За их подвигами с чувством гордости следит вся советская молодежь. Юноши и девушки, оставшиеся в тылу, хотят быть такими же, как их братья на фронте, они охвачены горячим стремлением сделать все, что требуется, для скорейшего разгрома кровавого фашизма.

За время великой отечественной войны с германским фашизмом горьковские комсомольцы уже проделали немалую работу по укреплению тыла, по усилению помощи Красной Армии.

По инициативе стахановца-комсомольца завода имени Сталина тов. Букина в области началось замечательное движение двухсотников, которое ставит своей целью вооружить методами высокопроизводительного труда всю молодежь наших предприятий. Патриотическое движение двухсотников знаменует собою новый этап в развитии социалистического соревнования.

За короткий срок движение двухсотников охватило все цехи и все предприятия области. На заводе имени Сталина есть цехи, где фактически все комсомольцы выполняют нормы не ниже чем на 200 процентов, где в движение двухсотников втянуты и старые производственники. Почти все комсомольцы модельного и прессового цехов автозавода также стали двухсотниками.

От юношей не отстают и девушки. В числе лучших двухсотников завода «Красная Этна»—товарищ-комсомолка тов. Наумова. Систематически выполняют нормы на 200 процентов комсомолки завода имени Ленина Татьяна Волкова и Надежда Клементьева.

Для комсомольцев-двухсотников характерен творческий подход к делу, умение рационализировать приемы обработки деталей. В связи с этим особенно показателен пример слесаря автозавода имени Молотова комсомольца Василия Шутова. Всякий раз, получив какое-нибудь задание, он тщательно его обдумывает, подготовляет всевозможные приспособления, особый инструмент. Тов. Шубин бережно расходует каждую минуту, предусмотрительно устраняет задержки, любовно бережет свое рабочее место.

Когда комсомольцы цеха № 5 завода имени Сталина, где началось движение двухсотников области, одержали свои первые победы, и посмелее взяли на учет тех членов ВЛКСМ, которые хотя и выполняли нормы, но не занимали ударной роли на производстве, было тщательно изучено, почему стает от двухсотников тот или иной юноша или девушка, вышедшие в помощь наиболее подготовленным товарищам. Началась упорная учеба. Комсомольская организация ежедневно следила за ходом учебы, исправляла упущения. В результате за короткий срок ряды двухсотников в цехе значительно выросли. Так же сделали и комсомольские организации других цехов. Сейчас на предприятии половина всех комсомольцев выполняет нормы не ниже чем на 140—150 процентов, и нет ни одного члена ВЛКСМ, не выполняющего нормы.

Горьковская комсомольская организация—боевая, крепкая, горячо преданная Родине и нашему вождю товарищу Сталину. Она вновь доказала это в день первого Всесоюзного комсомольско-молодежного воскресника. Более 200 тысяч комсомольцев и несоюзной молодежи работало 17 августа на предприятиях, в портах, на железной дороге и в колхозах области. В этот день слесарь завода имени Орджоникидзе комсомолец тов. Филиппов выполнил нормы на 800 процентов. Комсомолец завода имени Сталина тов. Букин, обычно выполнявший нормы на 300 процентов, 17 августа дал около 8 норм. В день воскресника комсомольцы области изготовили десятки и сотни сложных деталей, разгрузили немало железнодорожных составов и караванов барж, убрали не одну сотню гектаров урожая.

Комсомольцы фабрик, заводов, паровозных депо и колхозов должны приложить максимум усилий к тому, чтобы именем двухсотника называлось каждый юноша и девушка, обслуживающие станок или агрегат.

От комсомольцев-производственников требуется, чтобы они подавали пример молодежи в переходе на многостаночное обслуживание, на совмещение профессий. Комсомольцы, наряду с основной своей специальностью, должны изучать и другие, чтобы в любую минуту быть готовыми заменить ушедшего на фронт товарища, обеспечить нормальный ход производственного процесса.

Члены ВЛКСМ должны показать несоюзной молодежи пример в экономии средств, сырья, электроэнергии, топлива, инструмента. Необходимо также проявлять инициативу в максимальном использовании оборудования и восстановлении изношенного инструмента, продолжить с еще большей энергией сбор металлолома.

Комсомольцы должны всегда помнить, что каждый заказ сейчас необходимо выполнить с абсолютной точностью, без малейшей задержки. Это значит, что все нужно делать быстро и высококачественно, не считаясь со временем.

Повышая свою роль на производстве, комсомольцы должны ни на минуту не забывать о необходимости изучать военное дело, готовить себя к непосредственному участию в боях с заклятым врагом всего человечества — германским фашизмом.

Нашему славному комсомолу любые задачи по плечу, потому что его воспитывает наша славная большевистская партия. Сейчас, когда озверелый враг ворвался в нашу страну, ленинско-сталинский комсомол должен еще теснее сплотиться вокруг великой большевистской партии.

В суровые дни живет и работает наш комсомол. Об этих днях с глубочайшим уважением будут вспоминать потомки. Горьковские комсомольцы должны быть достойными этих дней. Нет сомнения, что они с еще большим напряжением и самоотверженностью станут крепить тыл, организовывать помощь Красной Армии. Горьковские комсомольцы сумеют всю свою работу перестроить на военный лад, буквально все подчинить интересам фронта и задачам организации разгрома врага.

ДОСТИЖЕНИЯ СТАРАТЕЛЕЙ ЛЕНСКИХ ПРИИСКОВ

ИРКУТСК, 23 августа. (ТАСС). Для отечественной войны старатели Ленских золотых приисков самоотверженно борются за увеличение золотодобычи. Ежедневно они выполняют две с лишним нормы.

21 августа на прииске «Светлый» треста Лензолото четыре крупных старательских артели — Пишкина, Белых, Ботина, Грачева—завершили полтора годовых плана и обязались к 24-й годовщине Октября выполнить две годовых программы.

Собрано 42.500.000 килограммов чайного листа

В разгаре сбор урожая на чайных плантациях Грузии, Азербайджана и Краснодарского края. Благодаря широкому социалистическому соревнованию в колхозах и совхозах страна получит значительно больше чая, чем она получала раньше. К 15 августа уже собрано около 42500 тонн чайного листа — 7500 тонн больше, чем в этому времени в прошлом году. Сбор будет продолжаться еще два месяца.

Чай нового урожая отличается высоким качеством. Особенно хорошее сырье доставляют на фабрики аджарские колхозы и совхозы. Здесь 80 процентов принятого урожая оценено первым сортом. Прекрасный чай дают плантации Краснодарского края, где первые сорта составляют 90 процентов урожая.

Колхозники и рабочие совхозов усиливают темпы сбора, добиваясь досрочного выполнения плана.

ОБРАЩЕНИЕ ЖЕНЩИН ГЛАЗГО К ЖЕНЩИНАМ ЛЕНИНГРАДА

ЛОНДОН, 23 августа. (ТАСС). Советское посольство в Лондоне получило обращение женщин Глазго женщинам Ленинграда:

«Мы,—говорится в обращении,—глубоко понимаем положение, в котором сейчас находятся женщины Ленинграда в результате жестокого спровоцированного нападения гитлеровской Германии на Советский Союз. Мы выражаем вам наши чувства признательности и солидарности, ибо ваше дело является также нашим делом. Мы глубоко уверены, что бандиты, напавшие на вашу страну, неуклонно проводившую мирную политику, в конечном итоге будут уничтожены. Мы выражаем свое восхищение героическим сопротивлением, которое вы оказываете во имя человечества. Обязуемся помогать вам до тех пор, пока не будет достигнута победа над фашизмом».

ОТ СОВЕТСКОГО ИНФОРМБЮРО

УТРЕННЕЕ СООБЩЕНИЕ 23 АВГУСТА

В течение ночи на 23 августа наши войска вели упорные бои с противником на всем фронте.

* * *

Долговременная огневая точка, которой командует старший лейтенант Смышляев, наносила непрерывные удары по мотомехвойскам и артиллерии противника. Фашисты долго не могли ее обнаружить. После продолжительных поисков, во время которых немцы потеряли 8 танков и до 30 солдат, противник установил местонахождение нашего дота и открыл по нему артиллерийский огонь. Когда несколько вражеских снарядов разорвались в непосредственной близости от дота, гарнизон дота прекратил стрельбу. Немцы выслали в разведку легкий танк. Экипаж танка, не встретив сопротивления, возвратился обратно. Через некоторое время гарнизон дота заметил колонну танков. О движении немецких машин тов. Смышляев сообщил двум соседним дотам. Когда фашистские танки оказались на территории между тремя нашими дотами, красноармейцы открыли артиллерийский огонь. Без промаха бил наводчик ефрейтор Дударев. Десятью снарядами он вывел из строя два и повредил четыре вражеских танка. Наводчик-красноармеец Сухов сбил башни двух танков и разбил гусеницу третьего танка. Танки пытались отвечать пулеметным и орудийным огнем, но их снаряды не могли нанести повреждений дотам. Разгром вражеской колонны закончился через полтора часа. На поле боя остались 24 разбитых фашистских танка.

* * *

Эпское соединение под командованием тов. Первенцева несколько дней отбивало ожесточенные атаки немцев на подступах к украинскому городу Б. После пятидневных упорных боев, в результате которых противник потерял до 1500 солдат убитыми и ранеными, 30 танков и бронемашин, 6 самолетов и десятки пулеметов и минометов, соединению было приказано, в целях выравнивания линии фронта, отойти с боем на новые, заранее подготовленные рубежи. Отходя, саперы взорвали мост и минировали подступы к реке. Когда танки и пехота противника подошли к реке, начали взрываться мины. С нашего берега было видно, что взрывами повреждено 9 танков. Миномётная рота батальона капитана Сидорина удачными попаданиями уничтожила до 250 немецких солдат и офицеров. Все подступы к реке непрерывно обстреливались нашей артиллерией. Немцы потеряли убитыми и ранеными около семисот солдат и офицеров. Ценой больших потерь немцы форсировали реку и бросили на город группу танков, мотопехоту и большой отряд мотоциклистов. На окраинах города нашли противотанковые орудия уничтожили 17 немецких танков и много солдат. Бойцы зенитной батареи лейтенанта Грызунова вывели из строя 11 бронемашин. Встретив сильное сопротивление, фашисты прекратили атаки до утра следующего дня. За ночь германское командование переправило через реку до двух полков мотопехоты. На рассвете противник снова начал наступление на город. После 6 часов упорного боя части энского соединения под напором крупных сил немцев стали отходить. На подступах к городу Б., на улицах и площадях фашисты потеряли свыше 3 тысяч человек убитыми и ранеными. Наши части уничтожили 36 германских танков, 30 бронемашин, 2 зенитных установки, 30 мотоциклов и много другого оружия.

* * *

Батарея лейтенанта Дельцова занимала огневые позиции в районе К. 30 немецких танков внезапно атаковали наших артиллеристов. Командир огневого взвода старшина тов. Щербаков и бойцы тт. Охрименко, Потапов и Хворостюк быстро выкатили орудия на открытую позицию и стали расстреливать вражеские машины прямой наводкой. За несколько минут было уничтожено 12 немецких танков. Остальные машины обратились в бегство.

* * *

Отделение связи младшего сержанта Круглякова прокладывало телефонную линию от командного пункта части к передовым позициям. Неожиданно на дороге показались два немецких танка. Не растерявшись, отважные связисты залегли в кустах около дороги. Когда танки поравнялись с ними, сержант Кругляков бросил в один из танков бутылку с горючей жидкостью. Остальные связисты последовали его примеру—в танки полетели бутылки и гранаты. Один из танков загорелся. Второй развернулся и на полном ходу ушел обратно.

* * *

18 красноармейцев во главе с капитаном Абраменко проникли в глубокий тыл противника и уничтожили больше 30 белофинских солдат, 4 дальнобойных орудия, 6 минометов и 2 станковых пулемета.

* * *

Партизанский отряд под командованием зав. районным земельным отделом тов. Куракина за десять дней августа уничтожил 85 немецких солдат и 11 офицеров. Организуя засады на шоссе, партизаны захватили 13 мотоциклистов-посыльных, две танкетки и 21 конную повозку с продовольствием и фуражом. По приказу немецкой комендатуры все жители деревень в районе С. были обязаны 3 дня работать над восстановлением взорванных мостов. В первую же ночь после окончания работ все мосты были разобраны и сожжены партизанами. Отряд тов. Куракина срывает все мероприятия фашистских властей. В городе Л. немцы заставили жителей восстанавливать мельницу. Когда к месту постройки подвезли строительные материалы, партизаны ночью подожгли лес. Не успели немцы восстановить телефонную линию в районе, как партизаны сняли несколько километров провода.

* * *

На всех направлениях восточного фронта германская армия несет огромные потери. Пленные немецкие солдаты в своих показаниях рассказывают, что командиры многих частей беспрерывно требуют от командования новых и новых пополнений, взамен убитых, раненых и пропавших без вести. Пленный офицер восьмой германской бронедивизии К. Бреннер показал: «Наша дивизия потеряла три четверти своего личного состава». Пленные солдаты той же дивизии Б. Кинстлер и Э. Гартман подтвердили, что их роты целиком уничтожены. В них осталось не более 5 солдат, сдавшихся в плен. Пленный солдат 284 полка 226 пехотной дивизии Р. Меллинг заявил: «В бою, в котором я участвовал, уничтожен весь наш батальон, 80 солдат были взяты в плен, а остальные убиты или ранены». Солдат 52 артиллерийского полка Г. Крафт сказал: «Наш полк понес очень большие потери. Тяжелые орудия застряли, лошади падали от утомления. Русская артиллерия непрерывно нас обстреливала. Вся дорога была усеяна трупами немецких солдат». Пленные солдаты 394 пехотного полка И. Лауб и В. Шмунк рассказали: «При переправе через реку М. наш полк был полностью уничтожен. Уцелели только те немногие, кто попал в плен». Солдат 486 пехотного полка О. Фельзингр заявил: «Наша рота была уничтожена в течение 15 минут пулеметным огнем и штыковой атакой. От целой роты осталось только двое: один, раненый накануне, и я».

Корреспонденты сообщают также, что германские плакаты и флаги срываются французами повсюду. На блок борьбы против Петена.

ОТ СОВЕТСКОГО ИНФОРМБЮРО

ВЕЧЕРНЕЕ СООБЩЕНИЕ 23 АВГУСТА

В течение 23 августа наши войска продолжали вести бои с противником на всем фронте и особенно упорные на Кингисеппском, Смоленском, Новгородском и Одесском направлениях.

В течение 21 августа в воздушных боях сбито 19 самолетов противника. Наши потери — 17 самолетов.

* * *

Части Красной Армии, действующие на Одесском направлении, нанесли крупнейшие потери румынской армии. Во многих румынских дивизиях осталось не более 20—25 процентов солдат и офицеров. Огромный урон нанесен боевой и материальной части румынских войск. Ряд дивизий потерял от 70 до 90 процентов легких пулеметов, от 60 до 80 процентов станковых пулеметов и остался без противотанковых орудий. Показательно в этом отношении состояние 15 румынской пехотной дивизии. За неделю боевых действий — с 10 по 17 августа—дивизия подвергалась нескольким мощным контратакам наших пехоты и танковых частей. Возле местечка Р. румыны бросили против правого фланга нашего энского соединения 193 стрелковый полк 15 пехотной дивизии. Румынские солдаты были поднущены на 500 метров, а затем по ним был открыт одновременно огонь из пулеметов и полковых пушек. На поле боя осталось не меньше 750 убитых и раненых румынских солдат и офицеров. В этом бою наши артиллеристы уничтожили румынскую батарею тяжелых орудий, до 30 станковых и легких пулеметов и одну зенитную установку. Близи местечка К. танковая рота старшего лейтенанта Мазурова, зайдя во фланг двум батальонам 10 стрелкового полка этой дивизии, сняла две пушки «Брандт» и одну пушку «Бреда», две батареи пулеметов и истребила до сотни румынских солдат. После недельных боев 15 румынская пехотная дивизия разгромлена наголову. В 103 стрелковом полку этой дивизии, как установлено показаниями пленных, осталось 350 солдат из 2700, 20 офицеров и унтер-офицеров из 485 человек командного состава. 10 стрелковый полк 15 пехотной дивизии насчитывает всего лишь 180 солдат и несколько офицеров и унтер-офицеров. В 103 стрелковом полку уничтожено почти все вооружение. На 17 августа полк потерял 98 ручных пулеметов из 108, 59 станковых пулеметов из 66, почти все орудия.

* * *

Партизанский отряд под руководством тов. К., действующий в лесах на северо-западном направлении фронта, уничтожил за последние дни вражеский самолет, бронемашину и два мотоцикла. Группа партизан этого отряда захватила две фашистских автомашины с боеприпасами и одну штабную машину, разрушила отремонтированный немцами мост в районе Н., сожгла немецкий бомбардировщик, оставленный фашистами без горючего на полевом аэродроме, и взорвала две автоцистерны с бензином. Партизанский отряд под командованием тов. Л. готовил взрыв моста, по которому фашисты подвозили к фронту боеприпасы и горючее. Посланная в разведку группа партизан нашла недалеко от моста на берегу озера тяжело раненого политрука тов. Белокурыса. Партизаны бережно перенесли политрука в лес и двое суток ухаживали за ним. В эти дни отряд минировал и взорвал мост. Когда раненый немного оправился, он рассказал, что будучи в разведке, забрался глубоко в тыл противника. Фашисты его ранили и он, собрав последние силы, 7 суток пробирался к своим. Партизаны решили доставить политрука в ближайший красноармейский госпиталь. 80 километров пронесли партизаны раненого политрука на носилках, дважды на самодельных плотах переправляясь через озера. На шестые сутки партизаны добрались до красноармейской части. В тот же день тов. Белокурыса на самолете был доставлен в госпиталь.

* * *

По указке из Берлина, итальянское агентство Стефани и венгерское радио выступили с провокационными сообщениями о том, что советские армии якобы «готовятся начать газовую войну». Стоит слишить неуклюже состряпанные измышления больной фантазии сотрудников агентства и венгерского радио, чтобы легко обнаружилась полнейшая абсурдность инспирированных немцами римской и будапештской радиопередач. Венгерское радио своё бредовое заявление о «больших приготовлениях Советской России к газовой войне» строит на каких-то мифических «рассказах военнопленных, захваченных во время продвижения германских войск к Днепру». Причем, как обычно, не приводится ни одного фактического заявления. Итальянское агентство Стефани, падкое на всякие провокационные сплетни, повторило глупую чепуху венгерского радио, разбавив ее новыми, столь же неумными измышлениями. Свое сообщение о том, что советские армии будто бы готовятся к газовой войне, итальянское агентство основывает уже на «показаниях пленных, захваченных на Украине и допрошенных венгерскими офицерами».

Разумеется, сообщения венгерского радио и агентства Стефани являются гнусными, провокационными измышлениями.

* * *

Скандальный провал с вербовкой корпуса «добровольцев» привел в бешенство германские власти в Бельгии. Тогда немцы решили действовать иначе. В городах Ипр, Алост и Монс фашисты составили списки мужчин призывного возраста. Ночью у всех, кто попал в список, производился обыск. Затем все способные носить оружие были арестованы под разными предлогами. Гестаповцы не останавливались даже перед такими приемами, как подкидывание во время обыска в столы и в шкафы антигерманских листовок. Бельгийцев поднимали прямо с постелей и полуразделых силой сажали в полицейские автомобили. Всех арестованных мужчин к утру согнали в концлагерь. Сюда же были приведены уголовные преступники из ряда тюрем Бельгии. Несколько дней подряд заключенных, категорически отказывавшихся отправляться на восточный фронт—избивали. Такими средствами немцы навербовали всего 14 «добровольцев». Все они были немедленно обмундированы и отправлены на вокзал в Монс. Несмотря на тайные приготовления к отправке «добровольцев», сотни жителей Монса собрались на вокзале. По адресу добровольцев раздавались возгласы: «предатели», «изменники». Женщины прорывались к окнам вагонов, плевали в лицо добровольцам. Немецкие жандармы вынуждены были организовать сильную охрану, чтобы спасти «добровольцев» от избиения.

* * *

Героически трудятся работники рыбной промышленности, добывая

(Окончание на 2 стр.).

Действующий флот. Моторист катера комсомолец Николай Данилов — бывший технолог Горьковского автозавода имени Молотова. В бою с фашистами он, будучи раненым, оказал помощь своему командиру и ликвидировал пробоину в машинном отделении, все время обеспечивая бесперебойную работу механизмов. (Фото ТАСС).

В ПОСЛЕДНИЙ ЧАС

Подготовка английских летчиков в США

НЬЮ-ЙОРК, 23 августа. (ТАСС). По сообщению корреспондента газеты «Нью-Йорк таймс» из Детройта, американское правительство полностью предоставило в распоряжение англичан американскую базу гидроавиации в Гроссейле для подготовки английских морских летчиков. Руководитель американской морской авиации Янг заявил, что на следующей неделе ожидается прибытие в США 90 английских летчиков, которые будут проходить обучение в США. Английских летчиков будут обучать американские инструкторы. После первоначального обучения в Гроссейле английские летчики будут переведены в Пенсакола (штат Флорида) и другие базы для дальнейшего обучения.

Положение во Франции

НЬЮ-ЙОРК, 23 августа. (ТАСС). Внутреннее положение во Франции продолжает обостряться. Число антигерманских и антиправительственных выступлений растет. Из ряда мест сообщают о стихийных демонстрациях. Правительство и оккупационные власти продолжают кампанию арестов. В оккупированной части страны арестовано 150 тыс. человек. Концентрационные лагери переполнены. В Париже произведены облавы в рабочих районах. Количество арестованных в неоккупированной зоне исчисляется десятками тысяч.

Корреспонденты сообщают также, что германские плакаты и флаги срываются французами повсюду. На блок борьбы против Петена.

Беспорядки в Марселе

ЛОНДОН, 23 августа. (ТАСС). Агентство АФИ сообщает: из заслуживающих доверия источников известно, что на прошлой неделе на рынке в Марселе произошли серьезные беспорядки, связанные с недостатком продовольствия. Толпа, возмущенная нехваткой продуктов и высокими ценами, избитовалась. Полиция отказалась стрелять в толпу, но моторизованная полиция это сделала; количество раненых неизвестно. В неоккупированной зоне очень мало продовольствия. В Марселе нельзя достать рыбы, овощей, мяса и фруктов.

Кроме того, сообщают о всевозможных спекулятивных махинациях железных дорогах возросло количество актов саботажа. 19 августа в Лионе неизвестными был пущен на занятый путь прибывший состав. Разрушено много вагонов. Правительство, напуганное ростом саботажа на транспорте, объявило о выдаче в 1 млн. франков за сведения о местонахождении организаторов саботажа на железных дорогах.

Отмечают, что против правительства Петена сейчас выступают единым фронтом многие патриотические организации, не проявлявшие себя до последнего времени. Лишенный всяких прав французский парламент выступает резко против Петена. Как указывают, большинство депутатов парламента объединились в блок борьбы против Петена.

Переговоры об условиях мирного договора между Францией и Германией

ЛОНДОН, 23 августа. (ТАСС). Агентство АФИ сообщает: Как стало известно из официального источника, в Виши между правительством Петена и германскими властями происходят переговоры об условиях «мирного договора». Условия обсуждаемого договора следующие: Виши предоставляет в распоряжение Германии военно-морские базы Франции в Африке. Правительство Виши соглашается уступить Германии Эльзас-Лотарингию. Взамен этих уступок Германия отзовет из Франции часть оккупационных войск. После войны немцы, в случае победы, обещают присоединить к Французской империи английские владения в Африке—Нигерию, Сьерра-Леоне, Золотой Берег. Природные богатства этих владений будут эксплоатироваться Германией и Францией «совместно». Взамен Эльзас-Лотарингии Франция обменяется часть Южной Бельгии. Германия берет на себя «уговорить» Италию отказаться от территориальных притязаний к Франции.

«Скромные» требования Германии к этим мирным условиям, указывает далее агентство, объясняются в Виши тем, что Гитлер хочет как можно скорее получить французские базы для действия против Америки и освободить часть своих оккупационных войск, чтобы бросить их на другие фронты.

Петен и Даллан, отмечает агентство, в основном согласились удовлетворить требования Гитлера. Переговоры быстро продвигаются вперед.

Административные проекты Петена

БЕРН, 23 августа. (ТАСС). Петен обратился к специальной комиссии так называемого национального совета с посланием по вопросам «административной реформы». В своем послании Петен вновь определяет основы запроектированной им еще в конце прошлого года реформы управления французских провинций. По планам Петена никаких выборных органов в провинциях не будет. Во главе каждой провинции будет поставлен губернатор, подчиняющийся в своих действиях только главе государства. Поясняя характер этого мероприятия, Петен заявляет, что Франция «вступает в новый порядок», поэтому «руководитель провинции должен властвовать», а не просто вмешиваться в провинциальные дела.

Изгнание французов из Лотарингии

НЬЮ-ЙОРК, 23 августа. (ТАСС). Корреспондент газеты «Нью-Йорк геральд трибюн» из Виши сообщает: еженедельник «Лоррен», публикуемый в Риоме беженцами из Лотарингии, заявляет, что за последний год из Лотарингии было изгнано 100 тысяч французов. Корреспондент указывает, что высылка французов из Лотарингии продолжается.

ОТ СОВЕТСКОГО ИНФОРМБЮРО

ВЕЧЕРНЕЕ СООБЩЕНИЕ 23 АВГУСТА

(ОКОНЧАНИЕ)

десятки тысяч центнеров рыбы сверх установленного плана. Рыбаки Камчатки за полтора месяца отечественной войны выловили рыбы на 250 тысяч центнеров больше, чем за это же время в прошлом году. К 21 августа они выполнили годовой план лова. За первые 10 дней августа Крымрыбтрест дал 200 процентов месячного плана. Больших успехов добились тресты и колхозы Каспийского моря. С 1 июля по 15 августа они выловили на 91 тысячу центнеров рыбы больше, чем за этот же период прошлого года. Рыбокомбинат «Пельма» выполнил план добычи рыбы лососевых пород на 1160 процентов. Несмотря на шестибальный шторм на Тихом океане, гарпунер китобойного судна «Авангард» тов. Пургин убил четырех китов. Замечательно работает экипаж китобойного судна «Труд-фронт». Он выполняет план лова на 400—500 процентов. Бригада тов. Николаева из Анапского рыбколхоза имени Сталина Краснодарского края выловила более двухсот центнеров кефали. Бригада тов. Черпышева из Новороссийского колхоза имени Парманова за два дня выполнила июльский и августовский план. Успешно работают многие рыбозаводы. Енский завод уже выполнил годовой план переработки рыбы и дал сверх плана более 50 тысяч центнеров продукции. Консервные заводы Камчатки к 15 августа выпустили консервов на 80 процентов больше, чем за этот же период прошлого года.

СТРЕЛОК ДЕМЕНТЬЕВ

ДЕЙСТВУЮЩАЯ АРМИЯ, 23 августа. Красноармеец-комсомолец Валентин Дементьев — отличный стрелок. Он в совершенстве овладел также искусством гранатометания, хорошо усвоил тактику ближнего боя, словом — передовой боец.

— Эх, хорошо бы научиться стрелять из орудия, — не раз говорил Дементьев своим товарищам, но случая познакомиться с орудием не выпадало.

Началась война, и в боевой обстановке Дементьев не упускает первенства.

После боя в часть доставили много трофеев, была среди них и немецкая пушка. Дементьев пристально всматривался в устройство вражеского орудия, успел бегло познакомиться с стреляющим механизмом, хотелось подробнее узнать систему управления, но не довелось.

У села шел жаркий бой. Немецкая батарея не давала возможности продвигаться нашей пехоте. Особенно назойливо било оно орудие справа от села, казалось, невозможно пройти через заградительный огонь противника. Но вот из окопа выползли три красноармейца. Прячась от вражеских пуль и осколков снарядов за пни, кочки и кусты, они медленно и незаметно продвигались вперед и благополучно миновали полосу заградительного огня. До вражеского орудия оставалось метров 50.

— Не стреляйте, ребята, лучше без шума, — командовал Дементьев, зайдя во фланг стреляющей пушки.

Бойцы внезапным штыковым ударом уничтожили орудийный расчет врага.

— Ну, теперь держись, — и с этими словами Дементьев и его товарищи повернули дуло орудия в сторону врага. Никто из трупов не был артиллеристом, но недавнее беглое знакомство Дементьева с трофейной пушкой помогло. Они открыли огонь по скопившейся у рощи группе немецких солдат и офицеров.

Дементьев заметил, что с колокольни по нашим окопам бьют несколько пулеметов.

— Сбить и этих, — тотчас же решили бойцы. Но как поднять дуло орудия, как установить угол возвышения? Артиллеристы на минуту растерялись, но опять выручила сметка Дементьева. Лежавшие тут же бревна, по совету Валентина, быстро положили под колеса орудия, укрепили их, и дуло пушки поднялось. Прицелились к колокольне. Грянул первый выстрел — недолет. Второй — перелет. Корректируя стрельбу, Дементьев отрегулировал свой «механизм» так точно, что третий снаряд напрочь снял верхушку колокольни, а вместе с ней уничтожил и огневые точки противника.

Отвага и находчивость Дементьева и его товарищей позволили нашему подразделению беспрепятственно пойти в атаку и выбить фашистов из села.

Ф. ЖАДАЕВ.
(Спец. корр. ТАСС).

Мастерство и отвага советских саперов

ДЕЙСТВУЮЩАЯ АРМИЯ, 22 августа. (ТАСС). Инженерные войска Красной Армии ведут смелую, упорную и искусную войну с врагом. Гитлеровские мародеры, мечтающие о легкой наживе, нарываются на советские мины и здесь находят свою гибель. На территории районов, занятых германскими войсками, в домах и сараях, на полях и во фруктовых садах — повсюду фашистов ожидает смерть. Советские саперы готовят им гибель в самых неожиданных местах.

Командиру роты энской инженерной части стало известно, что по направлению к пункту Х. движется группа фашистских разведчиков. За вражескими лазутчиками немедленно установили тщательное наблюдение, а затем, выбрав удобный момент, бойцы инженерной роты открыли по фашистам огонь и вынудили их перейти к обороне. Немцы залегли и начали было отстреливаться, но через несколько секунд минированное поле, на котором они находились, взорвалось. 25 вражеских разведчиков были уничтожены.

Отважно и хладнокровно действовали бойцы этой же роты и на другом участке фронта. Мастерски заминировав мост на подходе к городу Б., они ожидали приближения фашистских частей. Когда колонны вражеских машин и танков заполнили мост, саперы, пренебрегая опасностью, взорвали его. Под обломками были погребены сотни немецких солдат и офицеров.

То, что потери германских танковых частей велики, что врага тревожит искусная работа наших саперов, признают и сами фашисты. В одном из боев был захвачен секретный приказ германского командования по батальону 3-го полицейского стрелкового полка от 31 июля 1941 г. В параграфе 11 этого приказа говорится:

«Вследствие большой опасности от мин приказываю совершенно не уклоняться от проезжих дорог. Известно, что русские кладут мины и посредине дороги. Точно так же часто бывают заминированы жилые постройки, плантации ягод и картофельные поля. Командир батальона капитан Форстройтер».

Но и эти предосторожности не спасают врага от ударов наших саперов.

Разгром белофинского батальона

ЛЕНИНГРАД, 22 августа. (ТАСС). Отряд майора Немкова получил боевое задание: отбросить с нашей территории батальон белофиннов. Их было 1200 человек, вооруженных автоматическим оружием. В отряде Немкова имелей было втрое меньше, но они ошеломили врага неожиданным нападением. Они бились с безответным мужеством. Майор, находясь в первых рядах, умело руководил сражением. Ни разу он не пустил из своих рук инициативу в бою.

Белофинский батальон был разбит. В разгромленном штабе противника наш отряд захватил важные документы. В числе трофеев оказались 4 станковых пулемета, 6 ручных пулеметов, 10 магазинов к ним, много винтовок, 400 тысяч винтовочных патронов, 20 тысяч револьверных патронов, 1 тысяча ручных гранат, несколько тысяч мин, телефонная станция, радиостанция, большой запас продовольствия и взрывчатых веществ.

Отряд майора Немкова преследовал бежавшего противника, и остатки разгромленного батальона уйти не удалось. Они были окружены и уничтожены.

Всему личному составу отряда командование соединения за отлично проведенную операцию об'явило благодарность.

Действующая армия. На снимке: фашистская артиллерия, захваченная нашими войсками у местечка Н. (Фото ТАСС).

ГЕРОЙ-БОЛЬШЕВИК

ДЕЙСТВУЮЩАЯ АРМИЯ, 22 августа. Белофинны атаковали подразделение Самсонова, удерживавшее оборонительный рубеж в районе Н. Обстановка требовала, чтобы Самсонову была подана немедленная помощь. Это было приказано сделать нашей разведке.

Командир взвода, Герой Советского Союза, младший лейтенант Васильев, собрал командиров отделений, коротко изложил свой план действий и отдал приказ.

Затем также коротко он побеседовал с бойцами, предупредив об ответственности и сложности задачи.

— Выполним задачу на отлично, — ответили бойцы.

Противник был в трехстах метрах впереди, на другом берегу реки. Разведчики выбрали удобное мелководное место. Первым переправилось дозорное отделение Зыкова. По противнику заметил движение на нашем берегу и стал простреливать переправу. Отделение Зыкова оказалось отрезанным от своих.

Тогда Васильев быстро принял новое решение: переправиться в другом месте и зайти врагу во фланг.

Взвод переправился под прикрытием ручных и станковых пулеметов.

Засада противника на том берегу открыла ураганный огонь из автоматов. Однако наши бойцы действовали умело и быстро. Огонь никакого вреда им не причинил. Засада ответным огнем была прижата к земле.

— Белофинны, — рассказывает Васильев, — поняли вой, шум на всю тайгу. С криками: «Ля-ля-ля» они пытались окружить взвод, но не удалось. Наш меткий огонь все больше прижимал их к земле. Обстановка вынуждала противопоставить батальону финнов мой взвод. В данный момент помощи ждать было неоткуда. Я верил в своих замечательных бойцов, в их героизм и беспредельную преданность матери-Родине.

Взвод вступил в единоборство с батальоном.

Взбешенный противник усилил натиск. Одна финская рота поднялась и бросилась в атаку. Но ее встретил сосредоточенный, меткий огонь. Белофинны заметались и, понеся большие потери, отступили и снова залегли.

Взвод воспользовался замешательством врага и, под прикрытием дозорного отделения Зыкова, переменил позицию.

Бой продолжался. Враг ввел в действие минометы. Одна граната упала у ног пулеметчика Бузылка. Он ловко перекатился через бугор и, переждав разрыв гранаты, снова занял место у пулемета.

Все усилия врага уничтожить наших разведчиков и подавить их огонь не привели ни к чему. Взвод отважных бойцов под командой героя-большевика Васильева окончательно сломил врага. Потеряв десятки убитых и раненых, шюцкоровцы покатились назад.

Бойцы сдержали свое слово. Они выполнили приказ на отлично. Их помощь выручила подразделение Самсонова. Остатки шюцкоровцев были рассеяны

Старший политрук ПОЛЬЯК.
(Спец. корр. ТАСС).

СТРЕМИТЕЛЬНЫЙ НАЛЕТ СТАЛИНСКИХ СОКОЛОВ

ДЕЙСТВУЮЩАЯ АРМИЯ, 22 августа. (ТАСС). Разведка донесла, что в районе Ш. на аэродроме скопилось много вражеских самолетов. В предутреннем рассвете в воздух взвилась группа штурмовиков. Во главе с опытным летчиком старшим лейтенантом Королевым сталинские соколы, преодолев густой туман, стремительно шли к намеченной цели. На земле находились десятки «Хейнкелей» и «Мессершмиттов», возле вражеского аэродрома — скопление немецких войск и свыше сорока танков. На врага полетели тонны смертоносного груза. Фашистские зенитные гнезда открыли было огонь, но сопровождавшие наших бомбардировщиков истребители младших лейтенантов Могалова, Пескова, Давыдова и Друкера подавили огневые точки противника.

Успешно выполнив боевое задание, советские самолеты вернулись на свой аэродром.

ТАНК КОМИССАРА КОМАРОВА

ДЕЙСТВУЮЩАЯ АРМИЯ, 23 августа. Танковое подразделение идет в атаку. Впереди в своей машине комиссар Комаров. Вражеские снаряды роются со всех сторон, осколки осыпают стальное тело машины. Требуется исключительное искусство, чтобы выиграть первую схватку. Этим искусством Комаров владеет в полной мере. После направленной борьбы ему удается подавить огонь трех противотанковых пушек врага.

Расстояние между советскими и немецкими танками сокращается. Две передовые бронированные машины устремляются друг на друга. Между ними остается всего 20—10 метров. Чья крепче броня? Чьи крепче нервы? Столкновение неизбежно. Еще одна секунда. Вдруг немец дрогнул, дал задний ход. На полном газе мощная советская машина врезалась во вражеский танк. Броня немецкой машины расползлась по швам.

— Продолжайте, — приказал комиссар Комаров водителю Нестеренко. Танк рванулся в центр немецкой колонны. Оружия его били непрерывно. Одна из пушек раскалилась докрасна, впаялась гильза.

— Стой, — крикнул башенный стрелок Бакумов.

Нестеренко остановил танк. Вокруг вздыбились снаряды, мины. Бакумов вышел из танка и банником выбил застрявшую гильзу.

Снова полный ход. Огонь немецких противотанковых пушек разорвал гусеницу. Восстанавливать машину в окружении немецких солдат невозможно.

— Из танка не выходить, бить врага до последнего снаряда, — приказал Комаров.

Тяжелый советский танк открыл огонь из всех своих пулеметов. Танковый бой шел всю ночь. Подбитая советская машина, как непоступная крепость, стояла в ложбине. На рассвете остатки немецкой колонны отошли назад.

Экипаж Комарова вышел из танка. Осмотрели машину. Быстро восстановить нельзя, но вблизи неподвижно стояли два вражеских танка. Они оказались годен к ремонту. На месте отремонтировали.

В свою часть экипаж вернулся невредимым на вражеской машине с двумя танками на буксире.

И. ГРИБОВ.
Ф. ЖАДАЕВ.
(Спецкорры ТАСС).

Движение в США за оказание медицинской помощи Советскому Союзу

НЬЮ-ЙОРК, 23 августа. (ТАСС). Газеты «Нью-Йорк геральд трибюн» и «Нью-Йорк таймс» в передовых статьях призывают американцев оказать широкую поддержку созданному недавно «Комитету по оказанию медицинской помощи России». «Нью-Йорк геральд трибюн» в передовой статье пишет: «Не может быть никакого сомнения относительно необходимости и целесообразности оказания такой помощи России. Советские граждане в настоящее время приняли на себя основной удар Германии, так же, как его прежде испытали на себе народы Франции, Польши, Дании, Норвегии, Бельгии, Голландии, Югославии и Греции. Совершенно очевидно, продолжает газета, что призыв об оказании медицинской помощи Советскому Союзу, основан исключительно на гуманитарных побуждениях, в нем отражается восхищение великолепной борьбой русских против общего врага всего человечества... Самое минимальное, что могут сделать американские граждане — это вносить средства в фонд, предназначенный для закупки различных медицинских материалов, в которых Россия нуждается. Русские в настоящее время удерживают нашу первую линию обороны».

НЬЮ-ЙОРК, 23 августа. (ТАСС). Известный американский общественный деятель полковник Робинс выступил с призывом о всемерной поддержке «Комитета по оказанию медицинской помощи России».

— Мужественная борьба русского народа против зверской агрессии гитлеровских фанатических орд, — заявил он, — является, как это отметил Рузвельт, великолепной. Все, кому дорога свобода, все, кто стремится освободить человечество от средневекового рабства, которое Гитлер хочет замаскировать под видом нового европейского порядка, должны помочь «Комитету по оказанию медицинской помощи русским». Храбрый русский народ, который упорно сражается, отстаивая свои домашние очаги от гитлеровских полчищ, спасает также и наши очаги, спасает и наших сыновей от гибели.

Прибытие Галифакса в Англию

ЛОНДОН, 22 августа. (ТАСС). По сообщению агентства Рейтер, сегодня утром в Англию прибыл английский посол в США лорд Галифакс. Галифакс встретится с Черчиллем и будет присутствовать на заседаниях военного кабинета, членом которого он является. Помимо доклада о различных вопросах англо-американских отношений, Галифакс, как ожидают, сообщит о своей недавней поездке по Соединенным Штатам.

Подробности налетов английской авиации на Голландию и Северную Францию

ЛОНДОН, 22 августа. (ТАСС). В коммюнике английского министерства авиации говорится, что в течение дня 21 августа бомбардировщики «Бленхейм» совершили 3 налета на оккупированную противником территорию. Бомбардировщики производили операции в сопровождении крупных сил истребителей. Ни один из бомбардировщиков не был сбит. Одним из основных об'ектов нападения был металлургический завод в Эймейдене (Голландия), обслуживающий германскую армию. Отмечены прямые попадания бомб в прокатный стан и другие цехи завода. На Северную Францию совершено два налета. Бомбардированы промышленные предприятия, железнодорожные пути в Сент-Омере и Бетюне.

Истребители, сопровождавшие соединения бомбардировщиков, вступали в бои с истребителями противника, один из которых был сбит.

Английские истребители обстреляли из пушек и пулеметов торпедные катеры противника в Ла-Манше. Истребители эскортировали также самолеты береговой авиации, которые бомбардировали суда противника у французского побережья.

После операций днем 21 августа не вернулись на базу 14 английских истребителей. Один из летчиков сбит.

По сообщению агентства Рейтер, вечером 21 августа английские истребители сбили бомбардировщик противника у восточного побережья Англии.

Налет английской авиации на Западную Германию и оккупированную территорию

ЛОНДОН, 23 августа. (ТАСС). По сообщению министерства авиации, английские бомбардировщики совершили минувшей ночью налет на Западную Германию. Наиболее интенсивной бомбардировке подвергся промышленный город Маннгейм, порт Гавр, доки в Остенде и Дюнкерке. Истребительная авиация атаковывала неприятельские аэродромы на оккупированной территории.

Растерянность в Германии после англо-американской декларации

ЛОЗАННА, 22 августа. (ТАСС). Подписанная Рузвельтом и Черчиллем англо-американская декларация, означающая укрепление мирового антигитлеровского фронта народов, вызвала растерянность в политических кругах Германии. Даже лживая германская печать не сумела скрыть своего смятения. Гитлеровцы не посмели опубликовать полный текст декларации, ограничившись полемикой против отдельных фраз, даже отдельных слов декларации и, главным образом, беспардонной руганью по адресу Рузвельта и Черчилля.

Особую ярость фашистов вызывает пункт декларации, говорящий об установлении после окончательного уничтожения нацистской тирании мира, который даст возможность всем странам жить в безопасности на своей территории.

Официоз германского министерства иностранных дел «Дейче дипломатиш политише корреспонденц» выражает недовольство тем, что в англо-американской декларации говорится о тесном сотрудничестве до окончательной победы. Официоз особенно негодует по поводу того, что в послании Рузвельта и Черчилля Сталину русские охарактеризованы, как активные участники общей борьбы против гитлеризма, давшие великолепный отпор фашистскому нападению.

Не нашел обнадеживающих для германских фашистов слов и пройдоха Геббельс. Он выступил со статьей, лишенной всякого смысла, зато заполненной площадной руганью по адресу Рузвельта и Черчилля. Наглый тон ругательства, полное отсутствие хотя бы видимости каких-либо аргументов в статьях Геббельса и его шайки вызвали озлобление у многих читателей германских газет. Весьма характерно, что редактор турецкой газеты «Ени сабах» Джахид Яличн, неоднократно выступавший в своей газете с поддержкой гитлеровцев, выразил резкое недовольство германским ответом на декларацию, считая этот ответ смехотворным и совершенно неубедительным. Он пишет: «Разговоры о «наглости» Рузвельта не могут служить доводом для защиты германской точки зрения... В то время, как Англия и Америка защищают принципы воли наций в вопросе об установлении форм правления, полуофициальный берлинский источник заявляет, что будущее Европы определится силой германского оружия. Ясно, что защитники германского тезиса не могут говорить о справедливости, свободе и правах наций».

В заключение автор пишет, что немцы «плохо поработали» над своим ответом.

Ответ начальника штаба английских военно-воздушных сил Портала на приветственную телеграмму советских летчиков

ЛОНДОН, 22 августа. (ТАСС). Начальник штаба английских военно-воздушных сил, главный маршал авиации Портал в ответ на приветственную телеграмму видных советских летчиков, опубликованную в газете «Таймс» 18 августа, прислал следующее письмо в лондонское отделение ТАСС: «Разрешите мне через ваше отделение ответить на приветственную телеграмму, которая была опубликована вчера в газете «Таймс». Мы с удовольствием прочли эту телеграмму, так как она свидетельствует о дружественных чувствах, которые вдохновляют наших героических товарищей — советских летчиков. Передайте им, что мы с гордостью слеим за их мужественной и успешной борьбой против врага, вторгшегося в вашу страну. Мы знаем, что Красная Звезда, которую они с такой гордостью носят, будет снять неутомимо до окончательной победы.

Мы вместе боремся за свободу. Вместе мы будем разить врага еще сильнее.

Личный состав королевских военно-воздушных сил шлет личному составу советских военно-воздушных сил самые теплые ответные приветствия. Мы восхищаемся упорством, мастерством и мужеством советских летчиков.

Мы имеем общее место встречи — над Берлином.

Начальник штаба королевских военно-воздушных сил главный маршал авиации ЧАРЛЗ ПОРТАЛ».

Обращение Рузвельта к съезду „Клубов молодых демократов" в США

НЬЮ-ЙОРК, 23 августа. (ТАСС). Рузвельт обратился с письмом к с'езду представителей «Клубов молодых демократов» в Луизвилле. «Демократия, — заявил Рузвельт, — означает защиту великих свобод от нападения и вторжения темных сил деспотизма, которые желают поработить весь мир и отбросить человечество на пятьсот лет назад. По ту сторону обоих океанов ведется борьба вооруженных сил, результатом которой является разрушение и кровопролитие в размерах невиданных в современной истории. Против голой силы единственной возможной защитой является голая сила. В такой войне агрессор диктует свои правила. Защищающаяся сторона не имеет выбора, кроме как отвечать на разрушение еще большим разрушением и на кровопролитие еще большим кровопролитием. Мы в США некоторое время питали тщетную надежду на то, что война оставит нас в стороне. Неумолимые события за границей показали нам, что пассивность не может обеспечить безопасность, а изоляция — неприкосновенность. Поэтому мы были вынуждены прервать наше промышленное производство, чтобы не только самим вооружиться до зубов, но и стать арсеналом демократии. Скоро станет очевидным, что только при поражении циничных захватнических сил, прежде чем они достигнут наших берегов, мы можем иметь какую-либо надежду остаться вне войны. К несчастью, в США, так же как и за границей, имеются сторонники умиротворения, компромисса, которые призывают заключать договоры с силами, отрекающимися от своих обещаний и обязательств, когда им это удобно. Можно допустить, что некоторые из тех, которые затрудняют прогресс нашей национальной обороны, искренне считают, что безделательность или недостаточной деятельностью они могут обеспечить какой-то загадочный путь к миру. Однако то, что они предлагают, угрожает национальной безопасности.

В заключение Рузвельт призывал «молодых демократов» не поддаваться «всяким вредным влияниям, которые умножают опасности, угрожающие стране, и затрудняют ее защиту».

Обращение Рузвельта к конгрессу

НЬЮ-ЙОРК, 22 августа. (ТАСС). Агентство Ассошиэйтед Пресс сообщает, что Рузвельт обратился к конгрессу с предложением ассигновать дополнительно 19 миллионов долларов для нужд береговой обороны США на 1942 бюджетный год. Президент предложил приступить к строительству тяжелого ледокола, четырех катеров и других судов для обороны Гренландии.

Немцы усиливают нажим на бельгийского короля

ЖЕНЕВА, 22 августа. (Т[illegible]). Приехавшие из Бельгии [illegible]сты, имевшие доступ к лицам [illegible]жения бельгийского короля, [illegible]зывают, что немцы, видя все [illegible]растающее сопротивление бе[illegible]цев, хотят использовать в [illegible]цях короля Леопольда. В Б[illegible]ле настойчиво циркулируют [illegible] Гитлер два раза пр[illegible] «бельгийскому королю коро[illegible]ских пуль, но Леопольд об[illegible]решительно отклоняя это [illegible]жение. Как утверждают, коро[illegible]ветил, что он не хочет иг[illegible] Бельгии роль Лаваля.

Пока сопротивление на[illegible] носило пассивный характер, [illegible] оставляли Леопольда в своем [illegible] Лакен в покое. Немцы дейс[illegible] через обанкротившихся по[illegible]пов, фашистских главарей Д[illegible] и Стаф де Клерка, которых [illegible] труда удалось превратить в [illegible]лакеев. Но все усилия Дегр[illegible] главы фламандского национа[illegible] союза Клерка «приобщить» бе[illegible]цев к национал-социализму [illegible]лись позорным провалом. П[illegible] ждом публичном выступле[illegible] кричали: «Долой предателей, [illegible] Гитлера!».

Теперь немцы подготовля[illegible] вый нажим на короля. Они т[illegible] от него согласия возглавить [illegible]гию в целях «активного сот[illegible]чества» с Германией, угрожая [illegible]тивном случае, что он «ник[illegible] будет королем Бельгии, даже [illegible]пощенным». Журналисты ра[illegible]зывают, что немцы собираются [illegible] принять «решительные меры» [illegible] разработан проект, по которо[illegible] случае отказа короля, его и[illegible]руют в Германию. Все иму[illegible] королевского дома будет конф[illegible]вано. Эти меры будут пров[illegible] под тем предлогом, что король [illegible]низует подпольную деятельно[illegible] борьбе с оккупантами.

С другой стороны, рассказ[illegible] что король и его окружен[illegible] воздействием все возрастающе[illegible] противления немцам со стороны [illegible]селения, особенно после закл[illegible] Соглашения между Англией и [illegible] все больше и больше скло[illegible] к тому, чтобы занять поз[illegible] аналогичную позиции голла[illegible] королевы Вильгельмины. Ле[illegible] жкобы, заявил в своем [illegible] «Я не могу быть предателем [illegible] народа».

Покушение на квислинга в Бельгии

ЛОНДОН, 23 августа. (Т[illegible]). Недавно было произведено [illegible]ние на квислинговца — бурго[illegible] города Малина Бела, издавше[illegible] порядение о суровом наказа[illegible] совершающих акты саботаж[illegible]тив Германии. Вск тольк[illegible] сойти со своего автомобиля, [illegible] следний был разбит бомбой. [illegible] случайно квислинговцу у[illegible] спастись.

Голод в Европе

НЬЮ-ЙОРК, 23 августа. (Т[illegible]). Агентство Оверсис Ньюс со[illegible] что голландская газета «[illegible]даблят» опубликовала приказ [illegible]бующий перед употреблением [illegible]щу кошачьего и собачьего м[illegible] также мяса лисиц и барсуков [illegible]верять, не заражено ли он [illegible]хиной.

Партизанская война на острове Крит

НЬЮ-ЙОРК, 23 августа. (Т[illegible]). Как передает корреспондент [illegible]ства Юнайтед Пресс из Ме[illegible] генерал Маккей, возвративши[illegible] Ближнего Востока, заявил, [illegible]тие австралийцы продолжают [illegible]жаться в партизанских отря[illegible] острове Крит. По словам ге[illegible]треки совместно с австрал[illegible] смело сражаются против гер[illegible] оккупантов.

Турецкий журналист о бедствиях народов оккупированных стран

СТАМБУЛ, 22 августа. (Т[illegible]). В газете «Ени сабах» поме[illegible] статья турецкого журналиста [illegible]путата меджлиса Джахид Я[illegible] в которой осуждаются герм[illegible] оккупанты.

«Сообщение берлинского к[illegible]пондента анатолийского аг[illegible] о положении в Польше. [illegible] автор, показывает небольшой [illegible]чек жизни сегодняшней Е[illegible]. Корреспондент сообщает о так[illegible]талах этой жизни, что нево[illegible] не сопротивться. В Варшаве, п[illegible]вам корреспондент, ежедневн[illegible]рает от голода и болезней 3[illegible] ловек. Корреспондент пише[illegible] польский народ отказывае[illegible] какого-либо сотрудничества [illegible]цами, что пропаганда окку[illegible] не имеет ни малейшего успех[illegible] янки доверяют Сикорскому [illegible] собственную национальную [illegible]ганду.

Мы имеем все основания с[illegible] что положение в Польше ни[illegible] отличается от положения в [illegible]рованных немцами Голланди[illegible] гии, Норвегии, Франции, [illegible] Греции и Чехии. См[illegible] немцы после этого подержать [illegible] американские принципы? Же[illegible] носящие траур, представляют [illegible] такую силу в Европе, [illegible] не смогут победить ни бо[illegible] пушки».

ВО ГЛАВЕ КОЛЛЕКТИВА

Всегда и во всем быть в авангарде, личным примером увлекать свой коллектив — такую задачу ставит перед собой каждый член парторганизации завода имени Воробьева. Наши коммунисты тт. Калинин, Силошнов, Добрынин, Шероченко, Сапарев, Шашков и многие другие выполняют сейчас нормы на 150—200 процентов. Партийная организация добилась, что 90 процентов всего коллектива предприятия активно участвует в социалистическом соревновании.

Хорошо руководят своими цехами коммунисты тт. Бадов и Аньеев. За все войны не было ни одного прогула по их вине, ни одной задержки других участков. Лучшими учениками у нас также руководят коммунисты — мастера тт. Агеев и Кравцов, энергично рационализирующие производство.

В дни войны на заводе значительно усилилась массовая агитационная работа. Агитаторы стали систематически встречаться со своими слушателями и рассказывать о боевых подвигах бойцов, командиров и политработников героической Красной Армии, о трудовом героизме, которым охвачен сейчас весь многомиллионный советский народ. Агитаторы знакомят слушателей с работой их участка, показывают методы труда передовиков, ставят конкретные задачи на ближайшее будущее. Партийная организация завода большое внимание уделяет наглядной агитации. В ряде цехов постоянно выпускаются «молнии» и боевые листки, которые показывают передовиков, вскрывают недостатки. Рабочие отзываются о них очень одобрительно. В этих «молниях» и листках активно участвуют производственники.

В июле и августе завод имени Воробьева стал работать значительно лучше, чем раньше. Это и понятно — наш коллектив, охваченный ненавистью к фашистским извергам, трудится сейчас горячо и самоотверженно.

А. САРАЕВ,
секретарь партбюро завода имени Воробьева.

На агитпункте бумкомбината

Партийное бюро Балахнинского бумкомбината заново пересмотрело состав агитаторов и реорганизовало агитпункт. В агитационный пункт прибавляет в агитационный пункт. В агитпункте вывешены политические лозунги и плакаты, и в любое время здесь можно видеть свежие газеты, послушать радио.

При агитпункте создан крепкий коллектив агитаторов. Среди них 5 учителя и учительницы. С агитаторами регулярно проводятся семинары и беседы, к их услугам консультации и необходимая литература.

За время войны на агитпункте прочитан ряд лекций: «О революционной бдительности», «Великая отечественная война Советского Союза против фашистских захватчиков» и др.

Тесная связь с производством, лучше выдвинуть перед слушателями конкретные задачи — вот что характеризует наших агитаторов. Каждый агитатор стремится к тому, чтобы улучшить показатели цеха, смены, бригады, отдельного рабочего. Агитаторы воспитывают в своих слушателях священную ненависть к гитлеровским бандитам, укрепляют веру в победу, призывают неустанно крепить оборонную мощь Родины. В результате агитационно-массовой работы 365 членов нашего коллектива проявили желание досрочно выплатить 326.950 рублей в погашение нового займа. Свыше тысячи человек решили ежемесячно, вплоть до полного разгрома фашизма, отчислять в фонд обороны свой однодневный заработок.

Д. Рыжухин,
зам. секретаря партбюро бумкомбината.

Ответ делом

На днях на имя коллектива механического корпуса завода «Красный Этна» пришло письмо с фронта от стахановца Маркина, ранее работавшего в этом цехе. Он пишет:

«Дорогие товарищи! Крепите тылы страны, поднимайте выше производительность труда, укрепляйте трудовой фронт, давайте больше лучшего качества продукции. Это ответ подарком нашей доблестной Красной Армии. Враг будет разбит. Куда будет за нами!»

Стахановцы участка делом ответили на письмо тов. Маркина. Весь участок встал на стахановскую вахту до окончания войны.

20 августа по второй смене стахановка тов. Тишкина выполнила норму на 364 процента, а товарищи: Пахомова — на 212 процентов, Матвеева — 277 процентов, Лоштарева — 228 процентов, Якалина и Артемьева — 223 процента, Чирков и Толканов—244 процента.

П. Мельников,
бригадир термического отдела механического корпуса.

Комсомолец В. Шубин — стахановец мастерской режущего инструмента Горьковского автозавода имени Молотова, на днях выполнил дневную норму на 1136 процентов и заработок этого дня внес в фонд обороны. На снимке: мастер тов. Воронов (слева) просматривает продукцию комсомольца В. Шубина.

Фото Н. Добровольского.

ПОД ЛЕНИНГРАДОМ ВРАГ НАЙДЕТ СЕБЕ МОГИЛУ

Трудящимся города Ленина

Товарищи ленинградцы, дорогие друзья, братья и сестры!

Трудящиеся города Горького беспредельно восхищены вашим героическим мужеством, вашей организованностью, безграничной преданностью делу Ленина—Сталина, вашей несгибаемой волей грудью защищать от врага свой родной, любимый город, над которым нависла угроза нападения немецко-фашистских войск. Жалкие фашистские выродки тешат себя надеждой о возможности захвата в свои кровавые лапы крупнейшего промышленного и культурного центра нашей страны, священной колыбели нашей великой пролетарской революции. Не бывать этому! Славный город Ленина никогда не был и не будет в руках врагов! Не впервые ленинградцам давать сокрушительный отпор зарвавшимся врагам и разрушать все их коварные планы.

Мы уверены, что вы, товарищи ленинградцы, воспитанные великим Лениным и великим Сталиным и их соратниками тов. Кировым и тов. Ждановым, свято чтите боевые традиции, и на этот раз также нанесете сокрушительный и уничтожающий удар гнусным фашистским ордам.

Дорогие ленинградцы! Злобный враг рассчитывал застать вас врасплох, испугать и посеять панику. Но ваш город стал могучим бастионом, неприступной крепостью, готовой беспощадно разить врага, готовой защищать свое достоинство, честь и свободу, готовой защищать достоинство, честь и свободу Родины. Злобный и неистовствующий враг еще раз убедится, насколько силен и могуч советский народ. На подступах к Ленинграду фашистские собаки найдут свою гибель. Порукой тому ваши большевистские боевые традиции, ваша священная ненависть к врагу, ваша неукротимая воля к победе, ваша организованность. Порукой тому и то, что вы куете победу над врагом плечом к плечу с доблестной Красной Армией и Военно-Морским Флотом под руководством большевистской партии, во главе с верными учениками Сталина — тов. Ворошиловым и тов. Ждановым.

Дорогие товарищи! Ваша большевистская сплоченность и единство вдохновляют всех трудящихся нашей Родины на новые героические и трудовые подвиги. Мы, горьковчане, в едином патриотическом порыве будем работать еще производительнее, не покладая рук, умножим выпуск продукции, необходимой для обороны страны и колыбели пролетарской революции—города Ленина. Утроим наши усилия для помощи фронту, дадим все для полного разгрома германского фашизма!

Тысячи наших лучших сынов сражаются против немецко-фашистских полчищ на фронтах великой отечественной войны. Если же потребуется и нам стать к оружию, то мы, горьковчане, встанем все, как один, и вместе с вами будем биться до последней капли крови.

Наше дело правое! Враг будет разбит!

Колесо истории не повернется вспять. Наш великий Союз Советских Социалистических Республик был, есть и будет свободной страной. Над Москвой, Ленинградом, над всеми, нашими городами, селами, деревнями вечно будет реять победное знамя свободолюбивого великого советского народа!

Да здравствует наша могучая Родина, наша доблестная Красная Армия, доблестный Военный Флот, наши герои-летчики, танкисты, пехотинцы, краснофлотцы, героические партизаны, наш непобедимый советский народ!

Да здравствуют мужественные защитники города Ленина!

Да здравствует наш светоч, разум и наша воля к победе—великий Сталин!

От рабочих заводов „Красное Сормово", автозавода имени Молотова, имени Орджоникидзе, имени Сталина и других и интеллигенции города Горького.

Митинги на автозаводе имени Молотова

Во всех цехах и отделах автозавода имени Молотова состоялись вчера в первой и второй сменах многолюдные митинги.

Известие о том, что немецко-фашистские полчища угрожают нашему славному революционному Ленинграду, вызвало у автозаводцев новый взрыв священной ненависти к фашистским извергам.

Гневом и ненавистью к подлым захватчикам звучали речи выступавших на митингах. Вместе с тем рабочие, инженерно-технические работники и служащие с огромной любовью говорили о Ленинграде, о его героических защитниках и выражали свою полную уверенность в том, что враг найдет свою гибель на подступах к Ленинграду.

Общее мнение всех участников митинга в прессовом цехе выразил начальник участка тов. Сечкин.

— Враг хочет залить кровью невинных жертв улицы родного Ленинграда, хочет захватить нашу вторую столицу. Этому никогда не бывать. Мы не сомневаемся, что трудящиеся Ленинграда с честью выполнят свой долг и вместе с Красной Армией и отрядами народного ополчения дадут сокрушительный отпор зарвавшимся бандитам. Опасность, нависшая над городом Ленина, требует от нас самоотверженной работы. Мы должны давать еще больше продукции для победы над врагом.

Тов. Сечкин призвал всех рабочих работать так, чтобы досрочно выполнять любое задание.

Выступивший за ним наладчик-стахановец тов. Ремизов взял обязательство выполнять досрочно все получаемые им задания. Об этом же говорил мастер тов. Спиричев и другие.

Сообщение об огромных потерях, которые понес враг за два месяца войны, свидетельствует о том, что враг скоро получит от нашей Красной Армии и советского народа сокрушительный удар и будет полностью уничтожен.

На многолюдных собраниях в мастерских инструментально-штампового отдела выступали стахановцы и инженерно-технические работники. Стахановец-фрезеровщик тов. Палашкин в своем выступлении заявил:

— Угроза, нависшая над Ленинградом, требует от нас еще более самоотверженной работы. Я встаю на стахановскую вахту и обязуюсь выполнять любое задание досрочно.

Мастер тов. Чиненков от имени своего участка обязался выполнить августовскую программу не ниже 115 процентов.

Стахановец сборочного цеха тов. Мальцев в своем выступлении на митинге заявил:

— Я готов с оружием в руках оказывать помощь ленинградцам. За стахановскую работу я получил от Народного Комиссариата среднего машиностроения в подарок автомашину М-1. Я передаю ее в фонд обороны страны.

Автозаводцы единодушно приняли текст обращения к трудящимся Ленинграда и заявили, что они снабдят Красную Армию необходимым количеством автомашин.

А. НЕДОСУГОВ.

С ленинградцами вся страна!

Славный город Ленина, колыбель великой Октябрьской революции!

Каждый рабочий «Красного Сормова» думал вчера о нем — этом великом городе, когда на цеховых собраниях обсуждалось и принималось письмо горьковчан к трудящимся Ленинграда. Каждый чувствовал, что в письме выражены его мысли, его горячая любовь к этому прекрасному городу, его чудесным людям и неугасимая ненависть к фашистским бандитам, зло разрушающим наши города и села.

Нет, никогда не войдет враг в этот величественный город! Вместе со славными ленинградцами его будет оборонять вся страна, и враг будет разгромлен и отброшен прочь!

Рабочие, служащие и инженерно-технические работники «Красного Сормова» дружно и горячо поддержали ленинградцев и, когда они все, как один человек, дружно голосовали за принятый текст письма, можно было видеть, как тысячи глаз загорались гневом против гнусных фашистских извергов.

С особенным под'емом прошли митинги в мартеновском цехе, получившем недавно почетное звание лучшего цеха машиностроительных заводов Горьковской области.

В смене тов. Мокшанова мастер тов. Багаев, выступая на митинге, призывал мартеновцев и всех сормовичей, присоединившись к письму, еще больше усилить свой самоотверженный труд в помощь фронту. Под письмом ленинградцам мартеновцы смен тт. Кукарева, Мокшанова могут добавить, что задание предыдущего дня они выполнили с большим превышением, дав много металла сверх плана, а рубщики мартеновского цеха, присоединившись к письму, заявили, что обязуются сократить на 1,5 часа очистку болванок для каждой плавки и этим помочь сталеварам еще больше повысить выпуск металла.

Подобные добавления к письму делают сейчас не только в мартеновском, но во многих других цехах завода «Красное Сормово».

П. ОСИПОВ.

ЛУЧШИЕ МАСТЕРА
машиностроительных заводов области

Степан Тунаков

Остается менее часа до окончания вечерней смены. Около агрегатов уже собралась добрая половина мастеров, бригадиров и рабочих ночной смены. Они осматривают агрегаты, оборудование, пред'являют работающей смене те или иные претензии.

Сегодня приемка смены проводится особо тщательно, так как начало суток 18 августа сопряжено с двумя событиями. Первое из них—смена инженера Сергея Федоровича Иванова открывает стахановские сутки, посвященные славной советской авиации. Второе—в газете «Горьковская коммуна» опубликовано, что цеху присвоено звание лучшего цеха машиностроительных заводов Горьковской области, а мастеру Степану Михайловичу Тунакову—звание лучшего мастера.

* * *

Степан Михайлович Тунаков поступил на завод имени И. В. Сталина 22 июня 1932 года. Он имел тогда квалификацию 8 разряда.

Цех тов. Перминова находился в разгаре строительства. Степан Михайлович работал на кладке труб, монтаже оборудования и выезжал в командировки на заводы страны для повышения квалификации. В декабре следующего года с агрегата №-2 была снята первая продукция марки завода. Первый процесс вел Степан Михайлович под руководством опытного мастера-практика Александра Константиновича Фадеева. Процесс был проведен удовлетворительно.

Работая в течение двух лет бригадиром, Степан Михайлович всегда занимал ведущую роль в соревновании и выходил на передовое место. В декабре 1935 года тов. Тунаков назначается помощником мастера, а через некоторое время мастером. Первое время было трудно. Пришлось много сидеть по ночам над литературой, изучать теорию с тем, чтобы оправдать звание мастера. На курсах мастеров Степан Михайлович был всегда первым слушателем, упорно овладевая знаниями. В результате он выдержал государственный технический экзамен на отлично.

В дальнейшем за пять с половиной лет работы мастером Степан Михайлович несколько раз премировался деньгами и ценными подарками, а в 1940 году Президиум Верховного Совета СССР наградил его медалью «За трудовое отличие».

* * *

Обращение мастеров завода имени Орджоникидзе с призывом развернуть социалистическое соревнование на лучший завод, цех и мастера Степан Михайлович встретил с большим производственным под'емом. Рассказав бригадам о значении обращения, он поставил перед ними и собой задачу—завоевать передовое место в соревновании. И он добился этого. Тов. Тунаков является одним из лучших стахановцев в цехе, его фотография вывешена на досках почета цеха и завода.

На участке тов. Тунакова все рабочие—стахановцы. Стахановская работа покрепляется и стахановским заработком. Среднемесячный заработок тов. Тунакова в текущем году—2319 рублей 43 коп.

* * *

Степан Михайлович скромен, трудно вызвать его на разговор, когда речь идет о чем-либо, касающемся его лично. Он много работает над воспитанием, выращиванием кадров.

В прошлом неквалифицированный рабочий, его однофамилец Тунаков Владимир—сейчас один из лучших бригадиров цеха. Бригадиры в прошлом—Матвей Сергеевич Ильин, награжденный орденом «Знак почета» и Илья Иванович Захаров—сейчас работают мастерами и в соревновании с учителем иногда оставляют его позади. Степан Михайлович бывает очень доволен тем, что они стали полноценными мастерами. С дипломами инженеров, но не имея достаточного практического опыта, тт. Мильтер и Горошкин проходили выучку у тов. Тунакова. Сейчас первый из них работает начальником технологического бюро цеха, второй—начальником смены.

Заслужив звание лучшего мастера машиностроительных заводов области, Степан Михайлович будет работать еще с большей энергией на благо родины.

В. МОЧАЛОВ.

Лекции для лесорубов

В лесах нашей области работают тысячи лесорубов и лесосплавщиков. Вместе со всем советским народом они самоотверженным трудом помогают укреплять оборонную мощь своей Родины, зорко охраняют лесные богатства. Великая отечественная война с фашизмом их глубоко волнует. Газеты со сводками Советского Информбюро и описанием боевых эпизодов переходят из рук в руки.

Кулебакский райком союза рабочих леса и сплава организовал в первой половине августа 7 лекций на тему: «О расовой «теории» фашизма». Несмотря на то, что лекции читались в самых отдаленных участках, после работы, зачастую в глухую полночь, их посещали от 120 до 250 человек.

На Кутузовском лесоучастке клуб не мог вместить всех желающих послушать лекцию, поэтому провели ее на открытом воздухе. Лесорубы не только внимательно слушали, но задавали массу вопросов, высказывали свои мысли.

— Фашисты-людоеды, — говорит техник тов. Бойко, — давно зарятся на наши обильные земли, мечтают захватить их в свои руки. На это мы им можем сказать: вы получите наши земли ровно столько, сколько нужно для того, чтобы зарыть ваши трупы.

— Враг, нападший на нас, сился и коварен. Но мы никогда не боялись врагов сильных,—говорит тов. Новиков с Краснеевского лесосечного участка. — Мы, лесные работники, будем работать дни и ночи для того, чтобы помочь нашей Красной Армии разгромить и уничтожить фашизм.

Т. Бастраков.

ИЗ ИСТОРИИ НАШЕЙ РОДИНЫ

Русский Балтийский флот в войне 1914—1918 гг.

Русский Балтийский флот в мировой империалистической войне 1914—1918 годов был значительным забее германского флота. Он насчитывал в своем составе: линейных кораблей — 4, броненосцев — 6, крейсеров—4 и эсминцев—51. Немецкий флот имел: линкоров — 43, броненосцев — 14, крейсеров—34 и эсминцев—140.

Имея огромным превосходством сил, германский флот много раз безуспешно пытался разгромить русский Балтийский флот и прорваться к основному жизненному центру страны—Петрограду. Русские моряки проявили изумительное мужество и храбрость в борьбе с врагами, нанося им большие потери.

Особенно много гибло немецких судов от мин на море. Так, в первые же месяцы войны погибли у немецкой мине немецкий броненосец и крейсер «Фридрих-Карл», направлявшийся для бомбардировки Либавы.

В январе 1915 года отряд русских крейсеров собирался следующую ночь, расставив мины, что нарвется, под носом врага, на подход к его главной базе—Киэлю. Но на этих минах взорвались два крейсера «Аугсбург» и «Кельн». В течение 1914 и 1915 гг. на русских минных заграждениях германский флот потерял по неполным данным 9 транспортов, 4 миноносца, 2 крейсера, 1 учебный корабль, 15 транспортов и др.

Часть от ими многих судов крайне встревожила германское командование. Недаром один из немецких офицеров признавался: «В начале войны лишь одна мина представляла опасность—мина русская. Ни один из командиров не шел охотно в Финский залив... Каждый из нас, если не был к тому принужден, старался избегать «русских дел».

Русским морякам не раз приходилось встречаться на Балтийском море с немецкими моряками в войне 1914—1918 гг.

В 1915 году германские корабли сделали попытку прорваться в Рижский залив. Отважный русский эсминец «Новик» смело рванулся в бой против двух вражеских миноносцев. В результате один из вражеских кораблей был потоплен, а другой—сильно поврежденный, был вынужден отступить.

13 июня 1916 года три русских миноносца напали на немецкий караван судов, состоящий из тринадцати пароходов, одного вспомогательного крейсера и трех миноносцев. В этом бою были потоплены вспомогательный крейсер «Германа», два тральщика и два парохода. Русские потерь не имели.

Жуткую ночь пережил германский флот 10 ноября 1916 года, рискнув сунуться в Финский залив. Он попал на русское минное поле. В результате семь лучших немецких кораблей пошли ко дну. Уцелевшие три эсминца с большим трудом выбрались из минной западни и поспешили удрать из Финского залива.

Неувядаемой славой русские моряки покрыли себя в Моонзундской операции. По призыву русских помещиков и капиталистов 12 октября 1917 года огромный германский флот обрушился на передовую линию Балтфлота. Ставя целью опрокинуть нашу оборону, прорваться к Петрограду и задушить революцию, кайзеровская Германия двинула в бой 11 новейших дредноутов против наших двух—«Славы» и «Гражданина», 9 крейсеров против наших трех, 56 новых миноносцев против наших 34, 29 тральщиков и заградителей против наших 8. Кроме того, враг имел еще шесть подводных лодок, 6 цеппелинов, 94 самолета, большое количество всевозможных вспомогательных судов. Наконец, сверх всего этого германскому флоту был придан десант в составе особо усиленной мотомеханизированной пехотной дивизии в 25 тысяч бойцов при 8.500 лошадях, 40 орудиях, 200 пулеметах, 80 минометах и т. д.

На протяжении всей войны ни на одном театре войны, ни в одной операции немецкому командованию не удавалось создавать такого превосходства сил, как у Моонзунда. Германское командование рассчитывало на легкую победу, полагая, что на русских кораблях, подпавших под большевистское влияние, «совершенно отсутствовала дисциплина».

Но враги просчитались. Руководство Балтийским флотом фактически приняла на себя партия большевиков. Руководимые большевиками матросы-балтийцы поклялись защищать революционную Россию до конца.

В обращении, принятом на собравшемся в тс дни в Гельсингфорсе с'езде революционных моряков, говорилось:

«Товарищи, докажем всему миру, что революционный Балтийский флот, защищая революционную Россию, погибнет, но не отступит перед флотом германского императора».

Балтийский флот принял бой германских соединенных сил. Балтийские моряки дрались с врагом и на море, и на суше. И никогда так не была крепка и сурова дисциплина на кораблях Балтики, как в эти дни, когда впервые в истории флотом командовали матросы-большевики. Бой с армией и флотом германского кайзера длился 7 дней. Русские моряки оказали ярый неизданное сопротивление. Они пролили беспримерный героизм.

Первое наступление немецких кораблей на Кассарский плес для оказания огневой поддержки своему десанту потерпело неудачу. Не выдержав атаки большевистских кораблей, вражеские суда, потеряв миноносец, были вынуждены отступить, скрыться в туманной мгле.

Однако, сдишком велико было численное превосходство врага. Германский флот наступал. Бой с дредноутом «Кайзер» и с 20 миноносцами приняли на себя героические миноносец «Гром» и канонерская лодка «Храбрый». «Гром» бесстрашно сражался с насевшим врагом. И только тогда, когда гибель израненного, истерзанного миноносца была неминуема, команда судна перешла на другой корабль. Канонерка «Храбрый», продолжая вести бой, отомстила за гибель миноносца «Гром», потопив тут же 2 германских миноносца. Подсвершие 8 наших эскадренных миноносцев заставили врага отступить.

Героически дрались в неравном бою большевистские линкоры. Дальность полетов наших снарядов уступала германским. Тогда линкор «Слава» принял в цистерны и отсеки одного борта воду. Линкор накренился, оружия получили больший угол возвышения, и артиллеристы открыли из 12-дюймовых пушек залпы по германским кораблям.

Правительство Керенского издавало провокационные приказы с целью дезорганизовать дружные ряды революционных моряков. Предатели уже начали эвакуировать Петроград, готовили сдачу его врагам с тем, чтобы передать им заодно и Балтийский флот и задушить революцию.

Но большевистский флот не отступил перед флотом кайзера. Ни одно судно не уклонилось от боя. Ни один моряк не сошел побежденным на сушу.

В Моонзундском бою русский флот потерял только линкор «Слава» и один эсминец. Врагу же был нанесен громадный урон. По германским данным, в этом бою были подорваны три немецких дредноута, уничтожено 11 немецких миноносцев и 5 тральщиков, получили пробоины от мин 3 миноносца, 2 тральщика и 3 транспорта. Потери немцев были так велики, что, заняв острова Эзель и Даго, они уже не могли двигаться дальше. Все их планы бесславно провалились.

Балтийский флот под руководством большевиков разбил планы германских адмиралов, отстоял колыбель пролетарской революции—красный Петроград.

25 октября 1917 года в нашей стране совершилась великая социалистическая революция, в которой выдающуюся роль сыграли балтийские моряки. Советское правительство 3 марта 1918 года заключило с Германией Брестский мир. Однако, германские империалисты, опираясь на меньшевиков, эсеров, троцкистов, бухаринцев и других врагов нашей Родины, вскоре после подписания мира сделали новую попытку прорваться к Петрограду. На этот раз коварный враг избрал своим плацдармом северный берег Финского залива. Германская эскадра подошла к Гельсингфорсу и вблизи города высадила десант. Потопив в крови финляндскую революцию, германские оккупанты потребовали разоружения и сдачи Балтийского флота, стоявшего в Гельсингфорсе.

Балтийский флот находился тогда в исключительно тяжелом положении. На многих кораблях машины были в разобранном состоянии. Экипажи многих кораблей наполовину были распущены по домам. Залив был скован льдом.

Капитуляция флота казалась неизбежной. Однако, до призыву вождей революции Ленина и Сталина советские моряки приняли решение—ни в коем случае не сдавать флот врагу и вывести его сквозь льды в красный Кронштадт.

И вот 12 марта 1918 года начался беспримерный в истории героический ледовый поход советских кораблей из Гельсингфорса в Кронштадт.

Несмотря на суровые льды, неисправность механизмов, малочисленность команд и, наконец, несмотря на происки врагов пролетарской революции, пытавшихся сдать Балтийский флот немцам, балтийские моряки под руководством большевиков выполнили свой долг перед революцией. Они привели в Кронштадт весь Балтийский флот, все 211 кораблей.

Героические подвиги моряков Балтийского флота в прошлом вызывают чувство глубокого патриотизма у советских людей. Славные боевые традиции прошлого свято хранят моряки Краснознаменного Балтийского флота.

Краснознаменный Балтийский флот, неуклонно выросший за последние годы, представляет собою могущественную силу, он является верным стражем города Ленина и нашей Родины. Краснознаменный Балтийский флот—это наша гордость.

Полтора года назад, в дни боев с финской белогвардейщиной, моряки Краснознаменной Балтики показали чудеса храбрости и отваги.

Начавшаяся война с озверелым германским фашизмом еще более воспламенила любовь к Родине, вызвала неизданный под'ем патриотизма.

Корабли и части Краснознаменного Балтийского флота нанесли и продолжают наносить мощные удары по фашистским захватчикам. На дне морском уже обрели себе могилу многие гитлеровские миноносцы, подводные лодки, мониторы, десятки транспортов, сотни самолетов.

Слава героям отечественной войны—морякам доблестного Краснознаменного Балтийского Военно-Морского Флота!

Ф. ЧЕБАЕВСКИЙ,
ст. преподаватель Горьковского Пединститута.

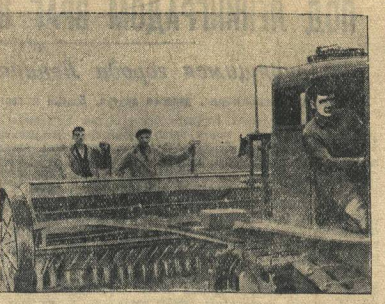

На колхозных полях области. 1. На току бригады № 3 Байковского колхоза «Пролетарий», Починковского района. 2. Мадаевский колхоз имени XVII партс'езда, Наруксовского района, сдал государству первые полторы тонны зерна нового урожая. Колхозники С. Е. Коптелев и А. С. Горбачев (справа) на пункте просматривают квитанции на сданное колхозом зерно. 3. Трактерная бригада № 4 Хмелевицкой МТС, Шахунского района, свет озимые в колхозе имени Фрунзе.
Фото Г. Иванова и П. Сенатова.

Высокая организованность

Характерная особенность уборки урожая этого года—высокая организованность, отсутствие излишней спешки и суеты. На поля вышли все колхозники и подростки, даже и те, кто обычно стоял в стороне от колхозного производства. Многолюдно в эти дни на наших полях.

80-летняя колхозница т. Варепцова из колхоза «Парижская коммуна», выйдя на уборку, заявила:

— Я также буду помогать своему колхозу, чтобы быстрей разгромить ненавистных фашистов.

При норме в 8 суслонов она нажинает по десяти. У колхозника Ивана Григорьевича Киселева (колхоз «Красный колесник») четверо сыновей ушли на фронт. Сам он, исполняя обязанности конюха, постахановски участвует также и в уборке, заражая своим примером остальных. Комсомолец Андрей Баранов из колхоза «Большевистский привет», впервые работая на жатке, дает почти по две нормы.

Многие наши колхозники ушли на фронт, чтобы с оружием в руках беспощадно громить подлых фашистских захватчиков. На их место встали братья, сестры, жены. В Красно-Баковской МТС работали брат и сестра Синицины. Брат Иван ушел в армию, а его сестра Шура при норме в 5 гектаров вытеребливает сейчас по 8 гектаров льна. Ушел в армию Николай Малинкин, а его брат Александр стал работать даже не за двоих, а за троих.

В районе более 40 колхозов уже закончили уборку ржи. Звенья тт. Левашева и Белова на колхоза «Свобода» уборку провели в течение 4 дней, а сейчас производят обмолот и сдачу зерна государству. Полностью выполнили обязательные поставки ржи государству колхозы «Труновик», «Красное знамя», «14 годовщина Октября» и ряд других.

Значительно укрепилась трудовая дисциплина в ранее отстававшем колхозе «Парижская коммуна». Прошлый год здесь на уборке было занято всего 15—20 человек, а сейчас вышло 84. Колхоз в 5 дней закончил жнитво ржи.

Урожай текущего года колхозники нашего района уберут и сохранят весь до единого зернышка.

Н. КАРАМИН,
секретарь Ко.-Баковского райкома ВКП(б).

Самоотверженно трудятся школьники

Вечерело, когда бригадир тов. Луньков в последний раз обошел звенья, работающие на жнитве пшеницы, и зашел на участок, где школьники рыли картофель.

— Федор Иванович, что мы завтра будем делать? —спросили школьники бригадира.

— Опять картошку рыть. Шесть возов сегодня отвезли государству, завтра отправим столько же. Надо также будет собрать с утра в кучи горох.

Тут же бригадир выделил на уборку гороха восемь старшеклассниц и обещал разбудить их на рассвете.

В это время мимо проезжал семиклассник Алеша Малышев. Он вез на ток большой воз снопов льна. Остановив его, бригадир подошел к возу, оборвал несколько головок льна, растер их на ладони и определил, что семя подсохло и можно начинать околот. Бригадир обещал школьникам договориться с руководством колхоза и об околоте льна. Ребята очень любят эту работу.

Утром, ровно в 5 часов, в деревне раздался сигнал. Вскоре из изб выбежали Нюра Лохова, Паня Батырева, Зоя Гнездова, Паня Лохова, Зоя Фомичева и другие ученицы 7, 8 и 9 классов. Бригадир провожа их на полосу гороха и направился на жнитво пшеницы. Там ему требовалось подготовить участок для жнейки.

В десятом часу тов. Луньков зашел на посев пшеницы. Колхозник тов. Батырев с сыном кончали первый гектар. Алеша, ученик 5 класса, хорошо помогал отцу. Он ловко очищал сошники у сеялки, поднимал и опускал рычаг на поворотах.

— Ну, как, сын хорошо помогает?

— Вдвоем-то сподручней, без остановок дело идет.

Алеша поведал нам, что в конце учебного года школьникам наказывали вернуться после летних каникул в школы с трудовыми книжками, в которых должно быть записано у учеников младших классов не менее 100 трудодней, заработанных в колхозе, а у старшеклассников—не менее 200 трудодней.

Бригадир вдруг насторожился: он услышал неровный стук.

— Кто-то начал околот льна,— проговорил тов. Луньков и пошел на ток.

К его удивлению, здесь уже с десяток учеников младших классов околачивали сошники льна.

Бригадир похвалил ребят за усердие.

Восемь учениц до обеда закончили уборку гороха и тоже взялись за околот льна. На току закипела работа. Школьники распределились по звеньям. Возле каждого быстро вырастали кучи околоченных снопов. Учет велся по звеньям и персонально старшеклассницами Нюрой Гуськовой и Паней Лоховой. К вечеру было околочено свыше 5 тысяч снопов.

Проходя мимо полос густой пшеницы, мы видели, как девятиклассницы Нюра Кострохина и Соня Фомичева жнут, не отставая от взрослых.

— Они у нас систематически перевыполняют нормы,—сообщила звеньевая тов. Лунева.

Рядом с озимым полем раскинулся участок огородных культур. Здесь среди взрослых также много учеников. С краю вместе с двумя школьниками роет картошку и заведующая местной Собухинской школой тов. Шепетова.

Под руководством учительницы этой же школы тов. Кобылевой ученики два дня пололи шары и два дня рыли картошку. Выработанные трудодни школьники отдали в фонд обороны.

В четырех деревнях первой бригады колхоза «Новый мир» проживает много учащихся местной начальной школы и Чкаловской средней школы. Все они самоотверженно трудятся в колхозе, стремятся как можно лучше помочь взрослым. Вместе с ними работают и их товарищи по учебе из других поселков.

— Школьники нам оказывают большую помощь,—говорит бригадир тов. Луньков.—Они не отказываются ни от какой работы. За многими из ребят, например, за Колей Луньковым, Юрой Бондиным, Юрой Винокуровым и другими, закреплены лошади. Ребята прекрасно справляются со всякими поручениями. Гриша Гуськов два месяца подряд заменял заболевшего пастуха. Многие ученики у нас уже заработали по 200 трудодней. Их помощь позволила нам первыми в районе начать околот льна и сдать ранний картофель государству.

Ф. ШЕШИН.
Колхоз «Новый мир», Чкаловского района.

Приступили к жнитву яровых

АРДАТОВ, 23. (По телефону). Бригада П. И. Тришкова из Кужендеевского колхоза первой в районе закончила жнитво озимых в 5 рабочих дней.

Закончили жнитво ржи в 8 рабочих дней Брючковский, Михайловский, Помелихинский, Высоковский, Обходский и другие колхозы. Саконский колхоз, успешно закончив жнитво озимых, приступил к жнитву яровых. Сжаты первые 30 гектаров. Приступил к жнитву яровых и Венецкий колхоз.

Отдельные колхозники района показывают подлинно стахановские образцы труда. Например, Е. В. Баркулова из Сосновской артели, Котовского сельсовета, ежедневно сжинает по 0,39 гектара при норме 0,12 гектара. Колхозницы из артели «Борец революции» тт. Рожнова, Касаткина и Зеленова выжинают по 0,4 гектара.

Лучший комбайнер района тов. Шахов, работая в Погибловском колхозе, с каждым днем повышает производительность труда. Он довел выработку с 12 до 26 гектаров. Тов. Шахов поставил себе целью убрать за сезон 800 гектаров.

Комсомолец Макаров из Березовки выжинает на лобогрейке по 8 гектаров вместо 4.

В колхозах района идет массовая молотьба, скирдование и сдача хлеба государству. На пункт Заготзерно то и дело прибывают обозы и отдельные подводы с хлебом. Комсомольцы села Туркуши под руководством секретаря комсомольской организации тов. Кузнецова организовали 17 августа красный обоз. В этот день они вывезли государству первые 17 центнеров лучшего зерна.

16 августа колхозы района приступили к озимому севу. И здесь колхозники показывают образцы труда. В первый день выезда в поле тракторист-комсомолец тов. Кознин засеял в Кужендеевском колхозе 12 гектаров. Колхозники Стекоевского колхоза засеяли около 120 гектаров. Сев проводится чистосортными семенами.

Я. Лебедков.

Передовики уборки льна

Заветлужская МТС 20 августа выполнила план машинного теребления льна на 108 процентов. Прекрасные образцы работы показали льнотеребильщики тт. Дубровин и Зернов, перевыполнившие задание в два раза. Тов. Дубровин убрал лен с площади 140 гектаров, а тов. Зернов — с площади 132 гектара.

И. Усов,
директор Заветлужской МТС.

Соревнование

ВЕТЛУГА, 22. (По телефону от соб. корр.). Трудовой день в колхозе «Призыв к борьбе» начинается рано. Взрослые жнут, теребят лен, возят снопы на ток, дети собирают в корзины колосья, помогают старшим укладывать снопы в бабки.

Особенно хорошо работают звенья тт. Большаковой и Голубевой. Работают они молча: некогда переговариваться.

Льнотеребильщицы борются за честь своих звеньев. Перед началом уборки они дали слово вытеребить лен со своих участков в 2 дня. Некоторым это показалось «заскоком».

Но в первый же день звено Голубевой вытеребило лен с половины своего участка, звено Большаковой — столько же. К концу второго дня женщины сошлись на стыке своих участков, заставленных желтыми снопиками льна, и устроили короткое совещание.

Тов. Голубева сказала:

— Оба наши звена, которые соревновались между собой, оказались в почетном первенстве. Добьемся же этого и на уборке ржи. Договорились?

— Договорились, но только вот с каким условием: закончим жнитво у себя на участке и тут же переключимся на социалистическую помощь другим звеньям...

...Оба звена упорно трудились. Обедали в поле, хотя до села было рукой подать. Уже пора было домой, на отдых, а жницы обеих сторон все еще не разгибали спин. Посмотрят голубевцы в сторону большаковцев, — жнут! Поглядят большаковцы на голубевцев,—жнут! Только около полуночи звенья собрались на меже и, упиваясь упорству друг друга, коротко подвели итоги дня. Оказалось, что каждое звено сжало в два с половиной раза больше плана. Подсчитали количество сжатых снопов. Голубевцы торжествовали: их звено сжало на 10 снопов больше. Но недолго длилось их торжество. Большакова, улыбнувшись, звонко крикнула:

— Марья!..

Через минуту на межу вышла женщина с серпом в руках, жавшая на другом конце участка.

— Сколько выжала пока мы тут совещались?

— Двенадцать снопов, — весело отрапортовала Марья.

— Эх, да вы хитрите, — рассердились голубевцы.

— Ну, знаете, как говорится, на фронте и хитрость хороша!

Расходясь по домам, звенья сговаривались по дороге, как бы завтра «обойти» друг друга. Трудновато. Уж больно напористые «соперники» столкнулись.

Соревнование продолжается.

В. ПАНЯГИН.

Ход уборки хлебов и сева озимых в колхозах области

Сводка облземотдела на 20 августа 1941 года
(в процентах к плану)

НАЗВАНИЕ РАЙОНОВ	Озимые и яровые колосовые: Сжато	Заскирдовано и выжжено для обмолота	Обмолочено	Вытеребило льна
		В процентах к сжатому		
Кологривский	33,4	10,0	8,3	74,3
Нышугский	27,0	13,1	14,8	64,5
Межевской	40,1	8,1	8,2	63,2
Мантуровский	36,7	8,3	3,2	21,6
Шарьинский	35,6	5,2	4,2	55,2
Ивановский	34,3	5,2	5,4	32,1
Ветлужский	43,0	12,8	8,1	80,8
Тоншаевский	39,3	13,5	12,3	83,3
Шахунский	43,9	18,0	12,4	56,8
Тонкинский	49,0	10,1	12,5	71,8
Уренский	46,6	17,5	—	81,9
Варнавинский	48,2	28,2	16,8	98,2
Залесный	49,4	45,5	24,9	78,6
Ковернинский	55,3	43,3	23,8	99,7
Кр.-Баковский	50,5	36,0	15,4	86,3
Заветлужский	56,9	47,5	18,2	89,6
Воскресенский	48,2	20,5	15,8	81,6
Семеновский	45,6	19,6	13,3	78,0
Линдовский	44,0	13,3	10,5	98,1
Городецкий	45,0	13,5	11,2	100,0
Чкаловский	43,2	8,8	7,7	100,0
Балахнинский	40,0	16,5	9,3	—
Борский	53,6	45,3	16,1	—
Кстовский	49,2	15,6	8,6	*
Павловский	48,4	20,7	14,8	*
Богородский	47,7	40,9	20,5	—
Д.-Константиновский	46,0	12,5	10,8	—
Работкинский	46,0	26,7	21,4	*
Чернухинский	52,1	38,9	11,4	—
Сосновский	50,9	39,1	11,8	—
Вачский	54,1	33,2	12,2	—
Фоминский	44,9	54,4	9,7	—
Муромский	72,3	54,2	12,4	—
Лаховский	53,3	80,3	28,6	—
Выксунский	51,3	26,9	10,4	—
Кулебакский	38,7	58,9	43,4	—
Арзамасский	50,0	5,9	5,5	—
Ардатовский	33,6	20,8	12,9	—
Лысковский	52,6	22,5	15,3	17,0
Воротынский	64,5	33,8	14,6	81,1
Б.-Мураткинский	44,2	14,6	9,1	*
Перевозский	48,6	22,9	7,6	*
Вадский	50,2	20,4	5,8	*
Вознесенский	54,7	52,2	10,8	2,5
Дивеевский	35,7	19,0	7,9	72,7
Первомайский	50,2	27,6	11,3	—
Курмышский	48,2	13,0	11,2	*
Спасский	49,9	24,5	14,6	47,4
Бутурлинский	48,6	25,7	9,8	—
Сергачский	52,0	23,5	9,7	*
Пильненский	46,2	20,8	8,7	*
Кр.-Октябрьский	36,7	14,6	8,4	*
Т.-Станский	42,4	3,3	2,9	*
Салганский	43,5	2,6	2,6	*
Тагинский	48,3	10,2	6,2	*
Шатковский	39,2	12,0	8,2	—
Лукояновский	44,6	6,2	6,5	—
Б.-Мареевский	42,4	11,5	6,1	*
Б.-Болдинский	36,1	4,1	8,7	*
Починковский	44,3	14,3	6,8	—
Наруксовский	46,6	13,9	8,0	—
Всего по области	46,1	21,8	10,9	74,0
Было на 15/VIII	33,5	5,4	2,5	57,1

*) Посева не имеется.

„Желаем вам, родные, скорейшего выздоровления"...

Женщины упаковывали подарки, предназначенные для отправки раненым бойцам. В каждом из 20 пакетов было: три носовых платка, флакон одеколона, воротничок, кусок мыла, зубная щетка с порошком и три пачки папирос.

«Дорогие бойцы, политработники и командиры! Мы, жильцы дома № 17 по Набережной имени Жданова в гор. Горьком, посылаем вам свой скромный подарок. Горячо благодарим вас за защиту нашей любимой Родины и от души желаем вам скорого выздоровления. По поручению жильцов: Самойлова, Зудилова, Витковская и Сизова».

Высокое моральное состояние советского народа, кровное единство фронта и тыла с первого же дня отечественной войны проявляется в самых разнообразных формах: от таких массовых, мощных, как организация народного ополчения, создание фонда обороны, широчайшее развитие донорства, — до личных писем матерей, жен, отцов, сестер на фронт, благословляющих близких им людей на бесстрашие и беспощадность в борьбе с фашистскими гадами.

Всем хорошо известно, что бойцы, находящиеся на излечении в госпиталях, обеспечены всем, что им нужно. Но движимые любовью к нашей героической Красной Армии, советские женщины шлют бойцам свои подарки — свой привет, ласку, нежность.

Среди подарков раненым бойцам —15 полушек. Все они набиты чистейшим пухом, все они в одинаковых нарядных наволочках.

«Мы, советские женщины, всегда всем сердцем были с вами на фронте, дорогие наши герои, и гордились вашей доблестью и силой горячью переживали горе о пролитой вами крови в борьбе с фашистской гадиной. Пусть фашистские звери, что оно, заплатит за каждую каплю крови. Сердечно желаем вам выздоровья и посылаем свой маленький подарок. От жильцов дома № 22 по ул. Пискунова — Валянкина и Журкова».

«Вместе со всем советским народом мы твердо уверены в победе над фашизмом. Дело нашей страны в крепких стальных руках... Желаем вам, скорейшего выздоровления. В наш скромный подарок, как выражение нашей любви к вам, 65 жильцов дома № 22 по Мичиной улице — Никифоровская — Ставицкая».

Горьковчане направляют в Красной Армии сотни и тысячи посылок с подарками. В пакетах, мешочках — туалетное мыло, папиросы, одеколон, иногда с портвейном, портсигары, маты и шашки, конфеты, шоколад — десятки различных предметов, по-разному полезных, но всем приятных.

Эти посылки — вещественное выражение кровной связи народа со своей славной Красной Армией, беспредельной любви к ней и ее непобедимость. С каждым днем все больше крепнут эти чувства сердцах советских людей.

Мих. ПОЛОНСКИЙ.

РАСШИРЯЮТ ОЗИМЫЕ ПОСЕВЫ

РОЖДЕСТВЕНСКОЕ, 23. (По телефону от соб. корр.). Колхозы Ивановского района план сева озимых выполнили на 77 процентов. 26 колхозов сев закончили с опенкой на хорошо и отлично. Колхоз «Красный восток». Быковского сельсовета, закончил озимый сев еще 8 августа.

Семен Шиганов из колхоза «Красный партизан» норму ежедневно выполняет на 200 процентов. В колхозах Быковского и Берзихинского сельсоветов нет ни одного севца, не выполняющего норм. Трактористка тов. Соболева, заменившая тракториста-стахановца Головина, ушедшего на фронт, выполняет норму на 250—300 процентов, экономя горючего по 30—35 килограммов в смену.

Многие колхозы в районе засеваются сверх плана. Колхозами освоено немало новых земель: поднято 276 гектаров целины, 336 гектаров раскорчевано.

В КОЛХОЗАХ ЗАВЕТЛУЖЬЯ

Выехали мы рано, солнце еще не успело осушить серебристую росу. Извилистая дорога вела в лес.

Наш возница Федор Иванович Ковалев оказался человеком словоохотливым. Сначала говорили о грибах, о ягодах, потом об уборке урожая и, конечно, речь зашла о войне. Федор Иванович человек пожилой, бывалый. Воевал с немцами в 1914 году. Был в плену, бежал, два раза возвращали, а на третий—вырвался к своим.

— Боятся немцы нашего штыка, не выдерживают, нехватает духу,—рассказывает Федор Иванович.—Бывало, как вымахнешь из окопов, да во все горло гаркнешь: «Ура!» и давиной двинешься на врага, ну, немцы бросают ружья и бегут, спасают шкуру.

Слушая колхозника Ковалева, я вспомнил бессмертного критика Белинского. Славный сын великого русского народа В. Г. Белинский писал о своем народе:

«Дух народный всегда был велик и могуш... В минуты испытания, когда малые духом народы падают, он просыпается, как лев, окруженный зверями, грозно сотрясает свою гриву, с ужасным рыканьем оледенят сердца своих врагов».

Вот и сейчас наступили грозные минуты испытания. В едином порыве поднялся народ. Два могучих чувства: любовь и ненависть—овладели им. Священная, не знающая границ, любовь к Родине и испепеляющая ненависть к фашистским извергам. И там, на фронте, и здесь, в тылу, эти великие чувства руководят поступками людей.

Мы были на участке знатного льнотеребильщика Заветлужской МТС Николая Федоровича Добровина. Шумел трактор, ворковала льнотеребилка. Агрегат работал слаженно, как часовой механизм. В полдень Дубровин созвал производственное совещание. Собственно говоря, можно ли его назвать совещанием? На несколько минут замолк мотор трактора, но тракторист Иван Васильевич Комиссаров нырнул под свою машину и что-то там подвинчивал. Сам Дубровин принялся очищать льнотеребилку. Ему помогала ученица Оля Воробьева.

— Послушай, Иван Васильевич!—обратился Дубровин к трактористу.

Тот выступил русую голову около тракторного колеса и ответил:

— Говори, все слышу.

— Вчера мы убрали 16 гектаров льна. Но, по-моему, можем сделать и больше. Давайте завтра, в подарок Родине, уберем 20 гектаров.

Тракторист приподнялся, отряхнул прилипшие к замасленному нижнему комочки сухой земли.

— А чего тут думать?—проговорил тракторист.—Дело ясное. Конечно, сделаем.

— А ты, Оля?

Комсомолка Воробьева также горячо любит Родину и также любит ненавидит фашистскую нечисть. И она согласна работать с удесятеренной энергией.

Обещание выполнено с честью.

* * *

На полях Б.-Польского колхоза работает комбайнер Александр Бочков. Это лучший комбайнер в районе. Рядом с ним за штурвалом стоит его жена Маргарита Григорьевна.

— Муж, конечно, на комбайне человек временный,—говорит она,—его Родина может позвать на фронт. Но нельзя, чтобы такая машина простаивала. Вот я и работаю, учусь.

— И дело у ней идет хорошо,—хвалит жену комбайнер. Она смущается.

— Смотри, не перехвали.

Маргарита Григорьевна Бочкова—трудовая подруга комбайнера. В Заветлужской МТС много таких патриотов—трудовых подруг, вставших на работу рядом с мужьями. У комбайнеров Костерина и Шилева жены тоже работают на комбайнах, они готовы в любую минуту встать на место своих мужей.

* * *

Молодая учительница Ольга Петровна Сизова, проводив мужа на фронт, пришла в правление Б.-Невдевского колхоза.

— Муж уехал защищать Родину,—заявила она,—а я хочу помочь колхозу. Прошу дать работу.

Правленцы задумались. Какую работу дать учительнице?

— А вы назначьте меня в детские ясли. Буду за красноармейскими детьми ухаживать.

И Сизова почти два месяца заведует яслями. Колхозницы благодарны ей за работу. Красноармейки пишут своим мужьям: «В яслях у нас работает Ольга Петровна, учительница, человек старательный, ребятишек любит». К этим строкам можно добавить, что и ребята очень любят Ольгу Петровну.

Председатель колхоза имени Большакова как-то собрал жен красноармейцев.

— Ну, граждани, расскажите, как живете, в чем нуждаетесь, как работать будете?

Настроение, конечно, у всех боевое. Ведь это они обещали работать и за себя, и за тех, ушедших на фронт.

И, действительно, работают на совесть. Почти каждая выжинает по 0,20—0,22 гектара, а это полторы—две нормы.

Из бесед выяснилось, что кое-кто нуждается в помощи. Вот, например, у красноармейки Марии Федоровны Полеиновой пять детей, один другого меньше. Новый дом еще не отстроен, семья ютится в небольшой хибарке.

Собрали колхозников.

— Надо помочь,—в один голос заявило собрание.

И семья красноармейца тов. Полеиова получила от колхоза дойную корову. В один из воскресных дней бригада плотников покрыла недостроенный дом.

Переезжая на пароме узкую, но глубокую силавную речку У сту, мы встретили подводу с металлоломом.

— Это из колхоза имени Сталина, третий воз везем,—об'ясняет колхозник.

Колхозник любовно смотрит на тяжелый воз, на старые железные колеса, изломанные ведра, медные тазы.

— Вот из этого лома на заводах приготовят, может, снаряды, может, пушки. Пусть подавится собака Гитлер.

Каждый день из колхозов Заветлужья по торным лесным дорогам идут подводы с хлебом, мясом, молоком.

— Все для фронта, все для победы над коварным и злобным врагом.

И. ЖЕЛЕЗИН.
Заветлужский район.
(Наш спец. корр.).

ТЕАТР Оперы и балета имени Д. СПУШКИНА
24/VIII—вечером «КРАСНЫЙ МАК».
26/VIII—«КНЯЗЬ ИГОРЬ».
Начало спектаклей в 19 час. Окончание в 22 ч. 30 м.

ОБЛАСТНОЙ ТЕАТР ДРАМЫ
24/VIII—утром «СЛАВА».
24/VIII—веч. «ПРОФЕССОР МАМЛОК».
Начало спектаклей утренних в 12 час., вечерн. в 19 ч. 15 м., окончание в 22 ч. 30 м.

Городской Дворец Культуры им. Ленина
Спектакли Горьковского драмтеатра.
24 августа
«ПРИКАЗ ПО ФРОНТУ».
Начало в 18 ч. 45 м. Окончание в 22 ч.

ГОСЦИРК
Сегодня, 24 августа, в 20 ч. 30 м. парное ставления и последний матчей французской борьбы.
Выявление победителей
МАЗЕНКОВ—ШЕВЧУК.
МАСЛИЕВ—КАЛИШЕВИЧ.
ХАДЖИ МУРАТ—БЕЛЯВСКИЙ.
Окончание вечернего представления 22 ч. 45 м. Кассы открыты с 10 ч. бесперерыв.

СЕГОДНЯ в КИНОТЕАТРЕ
РЕКОРД—НА ФРОНТАХ ВЕЛИКОЙ ОТЕЧЕСТВЕННОЙ
ПАЛАС—„БОЕВОЙ КИНОСБОРНИК"
ХУДОЖЕСТВЕННЫЙ—„САЛАВАТ ЮЛАЕВ"
ПРОГРЕСС—„МАЙСКАЯ НОЧЬ".

Ответственный редактор М. А. КАМЧАТНОВ

Телефоны редакции: ответственный редактор—3-01-94, заместитель отв. редактора — 3-26-18; отв. секретарь—3-29-71, 3-55-91; отдел пропаганды—3-26-07; отдел партийной жизни—3-24-33, 3-24-46; отдел промышленности и транспорта 3-50-29; рекламбюро — 4-09; отдел сельского хозяйства—3-35-74; отдел писем и рабселькоров—3-43-04, 3-46-99; литературные сотрудники по вопросам советского строительства, культуры и информации—3-50-31; издательство—3-45-08;

МЦ 22048. Горьковский Полиграф, ул. Фигнер, 32. Размер 84