СРЕДА 15 ОКТЯБРЯ 1941 г. № 244 (6920)
Цена 15 коп.

ПРОЛЕТАРИИ ВСЕХ СТРАН, СОЕДИНЯЙТЕСЬ!

ГОРЬКОВСКАЯ КОММУНА

ОРГАН ГОРЬКОВСКОГО ОБКОМА И ГОРКОМА ВКП(б), ОБЛАСТНОГО И ГОРОДСКОГО СОВЕТОВ ДЕПУТАТОВ ТРУДЯЩИХСЯ

XXIV год издания.
Адрес редакции и издательства: г. Горький, 5, ул. Свердлова, 25.
Условия подписки
1 мес.—3 руб. 35 коп. Подписка принимается отделениями „Союзпечати".
Объявления принимаются с 10 до 17 часов.

ВСЕ ДЛЯ ФРОНТА!

Бахвалтай германского фашистского империализма, людоед Гитлер начисто заявлял, что затеянная им кровавая, грабительская война с Советским Союзом будет быстрой, «молниеносной», что русские неспособны к серьезному сопротивлению, что они-де не имеют современной промышленности, что они не в состоянии сделать ни одного настоящего автомобиля.

Теперь, потеряв на полях войны с СССР свыше 3 миллионов немецких солдат, тысячи танков, самолетов и орудий, Гитлер убедился в наличии мощной советской индустрии. Наши пушки, самолеты и танки, управляемые советскими людьми, истребили десятки фашистских дивизий. И главарь кровавой фашистской банды вынужден признать: «Мы ошиблись в вопросе о том, какую силу представляет наш противник».

Все более и более увязая в кровопролитной войне, которую он затеял, фашистский зверь решился на новый отчаянный шаг. Собрав все свои резервы, он бросил их в новое наступление, стремясь ценою каких угодно жертв прорваться к жизненным центрам нашей страны.

В эти дни грозной опасности для нашей родины долг советских людей — защищать свое отечество до последней капли крови, всемерно укреплять Красную Армию, выпускать для нее больше танков, пушек, снарядов, автомобилей, самолетов.

За время отечественной войны промышленность нашей области повысила темпы выпуска продукции. На передовых предприятиях в короткие сроки освоены новые производства.

Передовые рабочие, техники и инженеры ускоряют выполнение заказов фронта. Одни из наших заводов увеличили выпуск боевых машин по сравнению с июнем в три раза. На машиностроительных заводах развернулось предоктябрьское соревнование, на всех предприятиях растет движение двухсотников. Лучшие мастера заводов области тт. Федор Боков, Петр Ковыкин, Василий Пакин, Степан Кучин и другие показали себя умелыми организаторами производства и распорядительными командирами трудового фронта. Славные патриоты-стахановцы неуклонно повышают производительность труда. Токарь завода имени Ленина тов. Рыжков, например, выполнил за них 16 норм за одну смену.

Важнейшей задачей руководителей заводов и фабрик области является дальнейшее **ускорение темпов работы и увеличение выпуска продукции.** В дни войны значение фактора времени возрастает. От темпов освоения новых типов боевых машин, от сроков поставок вооружения и боеприпасов сейчас зависит исход сражений и даже судьба целых армий. Промедление может стоить тысячи жизней. Нельзя поэтому допускать ни малейшей заминки в выполнении плана, нельзя терпеть на наших заводах ни простоев, ни брака.

Нельзя мириться с тем, что завод С., например, неудовлетворительно работал в последнее время. Плохая организация производства вызывала простои. Значительный процент рабочих не выполнял нормы. Производственные мощности и огромные внутренние резервы завода не использовались так, как того требует военная обстановка.

Нельзя мириться с тем, что некоторые хозяйственники почтаи все еще допускают отступления от государственного плана, грубо нарушая установленную номенклатуру изделий. Заменяя один вид продукции другим видом, они затягивают освоение нового производства и ограничиваются выполнением плана в рублях, в процентах. **Стране и армии нужны не проценты, а оружие для разгрома врага!** Нарушение плана является преступлением перед родиной.

Строже, чем когда-либо, надлежит сейчас следить за выполнением планов предприятиями, работающими в кооперации с другими предприятиями. Добивясь единства и согласованности в их деятельности. В этой связи следует отметить позорное отставание завода дробильно-размолочного оборудования (директор тов. Волков). Хозяйственному руководству и партийной организации этого завода давно пора отрешиться от настроений благодушия и успокоенности, давно пора перестроить свою работу на военный лад.

Многие партийные организации ослабили партийно-массовую работу, перестали собирать собрания актива и общие собрания организаций. Профсоюзные организации запустили руководство стахановским движением, устранились от вопросов бытового обслуживания рабочих. Так, партбюро завода «Двигатель революции» поверхностно руководило партийной работой, не контролировало хозяйственную деятельность администрации. Профсоюзная организация бездействовала. Соревнование было пущено на самотек, ряды стахановцев не росли. Необходимо в кратчайший срок выправить положение на отстающих предприятиях и, прежде всего, усилить партийно-политическую работу в массах, направляя ее на выполнение военных заказов.

Особое внимание надо обратить на организацию труда, в частности—на подготовку производства, улучшение обслуживания рабочих мест, бесперебойное снабжение участков материалами, заготовками и инструментом. Главную роль в организации труда играет мастер. Ему должна быть обеспечена поддержка со стороны старших хозяйственных руководителей и общественности.

Виновников простоев и брака следует привлекать к суровой ответственности. Дезорганизаторов производства надо рассматривать как предателей родины, горожащих дело обороны страны.

Для снабжения Красной Армии нужны не только самолеты, пушки и танки, но и лыжи, валенки, теплое обмундирование. Все это обязаны поставлять местная промышленность и промысловая кооперация.

Наш народ любит свою армию, первую в мире армию рабочих и крестьян. И он даст ей столько оружия и снаряжения, сколько потребуется для полной победы над врагом. Временные успехи фашистских войск не должны вызвать и не вызовут паники и уныния у рабочих, колхозников и интеллигенции. Ленин говорил: «Никогда не победят того народа, в котором рабочие и крестьяне в большинстве своем узнали, почувствовали и увидели, что они отстаивают свою, Советскую власть—власть трудящихся».

Пусть рабочие и работницы, мастера и инженеры каждого завода, каждого цеха проникнутся сознанием ответственности переживаемого момента. Дело идет о жизни и смерти советского государства, о жизни и смерти народов Советского Союза.

Напряжем все свои силы для скорейшего выполнения военных заказов! Больше пушек, танков и самолетов для истребления фашистских псов! Больше оружия и снаряжения нашей доблестной Красной Армии!

Боевые вылеты

ДЕЙСТВУЮЩАЯ АРМИЯ, 14 октября. (Спецкорр. ТАСС). Днем и ночью сталинские соколы-черноморцы Энской части бомбят вражеские объекты и пулеметным огнем уничтожают пехоту противника.

Только за 3 дня на подступах к Крыму отважные летчики Энской части уничтожили около 2.500 солдат и офицеров, 6 танков, 126 автомашин, 5 орудий, 7 бронемашин, зенитную батарею, зенитную пулеметную установку, 121 пулеметную точку, 20 повозок с боеприпасами. В воздухе сбито 7 вражеских самолетов, на аэродромах уничтожен 21 самолет. Взорвано несколько бензоцистерн.

Однажды группа наших бомбардировщиков направилась бомбить колонну фашистских танков. Вражеские зенитки открыли ураганный огонь. Искусно маневрируя, отважные летчики поражали врага. В это время зенитка подбила самолет Бу-занова. Об'ятый пламенем, он стал снижаться. Выброситься с парашютом значило попасть в фашистский плен. И Бузанов повторил подвиг Гастелло: он направил горящий самолет в группу немецких танков. Раздался мощный взрыв. Советский патриот погиб смертью храбрых, нанеся врагу большой урон.

Наряду с мастерами воздуха, квалифицированными летчиками, образцы летного искусства показывает молодежь. В эскадрильи, которой командует капитан Нихамин, почти весь летный состав—комсомольцы. Сам Нихамин, имеющий 130 боевых вылетов, сбил 3 вражеских самолета. Комсомольцы: Васильев, Хряев и Еремеев—3 самолета, Петухов—4. Не отстают и остальные летчики. Не одна тысяча фашистских солдат и офицеров легла под меткими пулями молодых соколов.

М. ТУРОВСКИЙ.

Приветствие советскому народу

На имя товарища И. В. Сталина поступила телеграмма следующего содержания:

— Живущие в Леопольвилле (Бельгийское Конго) бельгийцы, участники войны 1914—1918 годов выражают глубокое восхищение доблестным героическим сопротивлением Красной Армии и советского народа, которое обеспечивает конечную победу над фашизмом. (ТАСС)).

ОТ СОВЕТСКОГО ИНФОРМБЮРО

УТРЕННЕЕ СООБЩЕНИЕ 14 ОКТЯБРЯ

В течение ночи на 14 октября наши войска вели бои с противником на всем фронте и особенно напряженные на Западном направлении.

* * *

На одном из участков Северо-Западного направления фронта, противник, предпринявший атаку против наших частей, в результате действий нашей артиллерии оставил на поле боя много убитых и раненых. За несколько дней боевых действий одна наша часть уничтожила 18 противотанковых орудий, несколько полевых орудий, 3 минометных батареи, 22 пулеметных гнезда. Немцы потеряли не менее 1.500 убитыми и 3.500 раненными солдат и офицеров.

Наша часть, действующая на подступах Ленинграда, захватила 20 пулеметов, до 100 автоматов и большое количество винтовок. Танковая рота младшего лейтенанта Яковых на одном из секторов Ленинградского участка фронта уничтожила 170 немецких солдат и офицеров и 14 противотанковых и полевых пушек.

Активно действовали на фронте наши самолеты и артиллерия. Группа летчиков под командованием лейтенанта Родионова разбомбила вражеский аэродром, на котором сожжены 9 немецких самолетов. В результате успешных атак группы самолетов штурмовой авиации уничтожено несколько танков, свыше 120 немецких грузовых автомашин с пехотой и 10 цистерн с горючим.

* * *

На Юго-Западном направлении фронта наша авиация продолжает наносить удары по скоплениям вражеской пехоты, танковым колоннам, артиллерийским и минометным батареям. Летчики подразделения тов. Мироненко с бреющего полета обстреляли пулеметным и пушечным огнем немецкие танки и кавалерию противника. В итоге налета было уничтожено 15 танков, много автомашин и до эскадрона фашистских кавалеристов. Летчики частей тт. Беленкого и Ермаченко во время налетов на вражеские аэродромы разбомбили 12 «Мессершмиттов». В воздушном бою на одном из участков фронта сбито 4 немецких истребителя.

* * *

Фашистские мерзавцы продолжают издеваться над мирным населением в захваченных германской армией районах. Заняв село Рубча, Орловской области, немцы потребовали от крестьянина Григория Ковалева, чтобы он выдал сельский актив. Ковалев отказался отвечать на вопросы. Тогда палачи подвергли его мучениям. Советский патриот умер, не выдав своих товарищей.

В селе Муравеева колхозница Иванькова родила двух детей. На другой день после родов немецкие солдаты погнали тов. Иванькову на тяжелую работу. Больная и неокрепшая колхозница еле передвигалась. К концу рабочего дня тов. Иванькова упала и отказалась работать. За отказ от работы фашистские звери расстреляли ее. Оставшиеся без матери новорожденные умерли с голода.

* * *

Работники пищевой промышленности обеспечивают снабжение Красной Армии и всей страны важнейшими продуктами питания. По предварительным данным, предприятия мясной промышленности выполнили план третьего квартала на 105,3 процента. Мясных консервов произведено в 6 раз больше, чем в третьем квартале прошлого года. Петропавловский комбинат выполнил квартальный план на 127 процентов. Выработка брынзы в стране по сравнению с 1940 годом увеличилась почти вдвое.

К 1 октября добыто рыбы на 2.300 тысяч пудов больше, чем на это же число в прошлом году. План третьего квартала перевыполнили Волго-Каспийский, Урало-Каспийский, Азово-Черноморский и Крымский рыбопромышленные тресты. Рыбопромышленные предприятия Камчатки, Дагестанского и Охотско-Аянского трестов уже выполнили годовой план улова рыбы. Значительно перевыполняют планы лова рыбаки Севера, работающие в непосредственной близости к фронтовой полосе.

ОТ СОВЕТСКОГО ИНФОРМБЮРО

ВЕЧЕРНЕЕ СООБЩЕНИЕ 14 ОКТЯБРЯ

В течение 14 октября наши войска вели бои с противником на всем фронте и особенно ожесточенные на Вяземском, Брянском и Калининском направлениях. После ожесточенных боев наши войска оставили г. Мариуполь.

За 12 октября уничтожено 89 немецких самолетов, из них 27 в воздушных боях и 62 на аэродромах противника. Наши потери — 23 самолета.

В течение 14 октября под Москвой сбито 8 немецких самолетов.

* * *

На Западном направлении фронта наши войска продолжают оказывать упорное сопротивление наступающему противнику. В течение дня на ряде участков немцы предпринимали многократные попытки вклиниться в глубину нашей обороны, не считаясь с потерями. В противотанковых рвах и на подступах к линии нашей обороны валяются тысячи трупов немецких солдат, разбитые танки, автомашины и мотоциклы. Наши части, противодействуя натиску фашистских войск, проявляют исключительное мужество и храбрость.

Отряд под командованием тов. Ф. совершил за эти дни 4 налета на небольшие колонны вражеской мотопехоты и истребил 58 фашистов. Группа бойцов во главе с тов. Ш. обнаружила в лесу телефонные провода. Тщательно маскируясь, партизаны пошли вдоль проводов в глубь леса и в 5 километрах от дороги обнаружили в домике лесника штаб немецкой части. Ночью отряд напал на штаб. Застигнутые врасплох 7 офицеров и 18 солдат были уничтожены. Партизаны уничтожили 2 грузовые и 2 легковые автомашины, радиотелефонную станцию, захватили ручной пулемет, 6 автоматов, винтовки, пистолеты и много патронов.

* * *

На одном из участков Юго-Западного направления фронта наши зенитчики сбили румынский разведывательный самолет. Летчик—младший лейтенант Александр Косма взят в плен. До призыва в румынскую армию Косма был чиновником ведомства воздушного флота. На допросе пленный летчик сообщил следующее: «За время войны против СССР румынская авиация потеряла не менее половины своих самолетов. Особенно много самолетов потеряно под Одессой. Недавно там был убит командир первой флотилии истребительной авиации полковник Папиштину».

* * *

В Румынии продолжаются диверсионные акты, в результате которых выбывают из строя заводские цеха, склады и отдельные участки дорог. В городах Бузиаш и Оршова незадно сгорели крупные склады с продовольствием для Германии. В начале октября недалеко от города Кораблия на Дунае румынские антифашисты потопили баржу с мукой и кукурузой для германской армии. В печать проникли сведения о большом пожаре на электростанции в Яссах. Огнем сильно повреждено машинное отделение. В этом же городе сгорел военный продовольственный склад. Частые крушения на линиях железных дорог срывают перевозку воинских грузов для румынской армии. Охранка установила специальных наблюдателей за состоянием полотна железной дороги, но это ни к чему не привело. Количество аварий не сократилось.

Моряки Краснознаменной Балтики—черноморцам

Радиопередача из Ленинграда

14 октября радиопередача из Ленинграда была посвящена советским морякам. Вначале транслировалось обращение Военного Совета и Политуправления Краснознаменного Балтийского флота к морякам Черноморского флота.

— С чувством особого восхищения,—говорится в обращении,—мы приветствуем мужественных защитников Одессы, которые на протяжении двух месяцев не только отражают вражеские атаки, но и сами атакуют фашистов.

Товарищи черноморцы, краснознаменные балтийцы напрягают все силы, чтобы разгромить врага. Нами уже потоплены 50 вражеских боевых кораблей, 156 транспортов, сбито более 300 фашистских самолетов, уничтожено до 20 тысяч немецких солдат и офицеров.

Потери врага под Ленинградом достигают уже сотен тысяч человек.

Балтийцы дали всему Советскому Союзу и Ленинграду священную, нерушимую клятву: пока бьется сердце, пока видит глаза—не бывать фашистам в городе Ленина! Но мало удержать врага, надо разгромить и прогнать его с нашей земли.

Поколение моряков, воспитанное партией Ленина—Сталина, не посрамит революционных традиций своих отцов и дедов и сумеет вместе с доблестной Красной Армией разгромить фашистскую гадину, отстоять свою родину. Мы выдержим любые испытания. Крепче удар по врагу.

Затем слово было предоставлено одному из моряков героической Балтики, управляющему огнем крейсера «Киров», старшему лейтенанту Шварцбергу. Он рассказал, как Балтийский флот, об'явленный гитлеровскими брехунами уничтоженным, беспощадно громит врага на земле, в воздухе, в воде и под водой. (ТАСС).

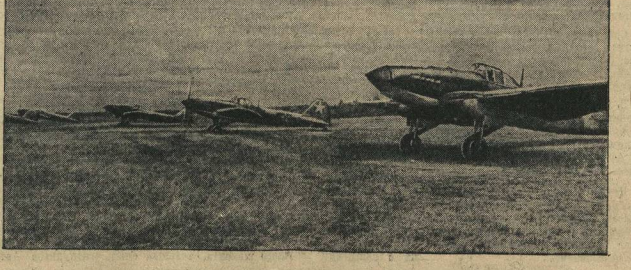

На фронтах отечественной войны. Советские штурмовики во взаимодействии с наземными частями Красной Армии беспощадно уничтожают фашистские орды на подступах к городу Ленина. На снимке: штурмовики на старте перед боевым вылетом. Фото ТАСС.

НА ОЧЕРЕДНОЙ ПРЕСС-КОНФЕРЕНЦИИ ИНОСТРАННЫХ КОРРЕСПОНДЕНТОВ

На состоявшейся 14 октября пресс-конференции иностранных корреспондентов заместитель начальника Советского Информационного бюро тов. С. А. Лозовский заявил следующее:

Когда немцы предпринимают наступление на каком-нибудь из участков фронта, они одновременно с этим начинают радиовещательную и газетную психическую атаку. Немецкое министерство пропаганды пользуется в таких случаях не только радиостанциями и газетами Германии, но радиостанциями и газетами всех вассальных и так называемых союзных государств, которые вдруг начинают распространять самые нелепые и бессмысленные сообщения.

Психическая атака строится следующим образом. Если германские войска продвинулись на 1 километр, то радио и газеты трубят, что они продвинулись на 50 километров; если немецкие войска взяли один город, то радио и газеты сообщают о взятии 10 городов; если немецкие войска взяли в плен 100 красноармейцев, то прибавляется несколько нолей для того, чтобы поразить этими цифрами читателей и слушателей. Причем свои потери умалчиваются или в тех же пропорциях уменьшаются.

Цель этой психической атаки совершенно очевидна — создать представление у союзников и у друзей Советского Союза, что на Восточном фронте нет никакого сопротивления, а есть сплошное триумфальное шествие германской армии.

Сегодня начался тринадцатый день наступления на Восточном фронте, и не было ни одного дня, чтобы радиостанции и газеты, работающие под руководством гестапо, не сообщили всему миру, что в течение ближайших двух—трех дней борьба на Восточном фронте будет завершена потрясающей победой Германии. Прежде всего, немецкое верховное командование и немецкое радио с упорством маньяков повторяют, что немецкие самолеты бомбят каждую ночь Москву и что Москва горит. Лживость этого сенсационного сообщения подтвердит очень просто и легко проверке. За эти 12 дней наступления на Восточном фронте были некоторые бесплодные попытки налетов на Москву, но они закончились не так, как хотели немцы. Таким образом берлинские лжецы и их подручные не в первый и не в последний раз пойманы с поличным.

За последние дни немцы пустили по радио несколько сообщений о восстаниях в разных городах СССР, но все это мифотворчество является просто наглой и неуклюжей выдумкой. Господам пропагандистам, которые чувствуют глухое брожение в германском народе и в германской армии, которые боятся восстания у себя в стране и на фронте, снится восстания на советской территории. Никогда еще народы Советского Союза не были так морально и политически едины, как сейчас, в священной борьбе за родину против гитлеровской Германии.

Если все идет так, как это расписывает германская пропаганда, то кто же, в конце концов, продолжает ожесточенную и кровопролитную борьбу на Восточном фронте? Почему гибнет так много немецких самолетов? Почему движение немецких мотомеханизированных частей по направлению к Москве замедлилось, а на многих участках приостановилось? И, наконец, почему даже итальянская газета «Стампа» от 12 октября пишет: «Борьба против России не закончена, ибо все еще существуют советские дивизии, которые не были уничтожены или окружены». Более того, эта газета предсказывает весеннюю кампанию и довольно невуемысленно пишет об огромных трудностях немцев на оккупированной советской территории. Если бы все шло так, как об этом сообщала немецкая пропаганда еще 8 октября, то почему германское командование в своем коммюнике от 11 октября сообщало: «Наши войска должны быть готовы к целому ряду предстоящих тяжелых сражений». Не только германское министерство пропаганды, но и германское верховное командование не стесняется прибегать ко лжи, чтобы улучшить и приукрасить положение дел на Восточном фронте.

Положение на Западном фронте очень серьезное, но в Москве и во всем Советском Союзе есть полная и абсолютная уверенность, что немцы могут уложить во этого раз больше людей, но Москва останется советской, сколько бы ни брехали нацисты и их подручные по этому поводу.

Когда пискливый голос пьяницы Геббельса, благодаря громкоговорителям и вассальным радиостанциям и газетам, превращается в рев, я вспоминаю старую персидскую пословицу: «Если бы рев имел цену, то самым дорогим животным в мире был бы осел».

Советская артиллерия под Новгородом

СЕВЕРО-ЗАПАДНОЕ НАПРАВЛЕНИЕ, 14 октября. (Спецкорр. ТАСС). С передовых позиций в бинокль хорошо видны очертания древнего Новгорода, старинные стены Кремля, монастыри. Сейчас за этими стенами, в массивных зданиях, укрылись немецко-фашистские войска. Солдаты Новгородом, они сделали его своей базой для переброски подкреплений против героических защитников Ленинграда.

Почти каждый день по шоссейной дороге из Новгорода на северо-восток, к Чудову, фашисты пытаются подтягивать свою пехоту, артиллерию и танки, чтобы пополнить огромные потери, которые несет под Ленинградом северная германская армия фон-Леба. Эту важнейшую стратегическую магистраль и прилегающие к ней пути все время держат в зоне своего огня наши войска, расположенные параллельно дороге по восточному берегу реки Волхов.

Основная роль в подавлении вражеских подкреплений, идущих к городу Ленина, принадлежит артиллерии, которой командует полковник Петропавловский. Снаряды прикрывают здесь каждый метр площади, по которой могут двигаться немецкие войска.

Стройная система наблюдения обеспечивает полный контроль над коммуникациями фашистов и дает возможность быстро открывать меткий, губительный огонь.

Мы видели, как в течение 10 минут часть тяжелой артиллерии под командой майора Вишневского разбила немецкий наблюдательный пункт и взорвала склад боеприпасов.

В один из внезапных огневых налетов первыми же снарядами в немецкой колонне были уничтожены 10 автомашин, 15 повозок, 3 тяжелых орудия. Наблюдатели видели, как по дороге неслись десятки лошадей без всадников, в панике разбежалась артиллерийская прислуга, как над лесом густыми клубами валил черный дым.

Отряды к командиру полка пришел партизан тов. А., пробравшийся из Новгорода. Он сообщил, что в одном из парков Новгорода сосредоточено много танков, артиллерии, автомашин, бензоцистерн. Ночью артиллеристы «прошлись» по этому парку. Пламя и разрывы снарядов подтвердили точность расчетов. Были отмечены прямые попадания в цель.

Действия артиллерии на основной дороге заставляют фашистов искать обходных путей, двигаться по проселкам. Но и здесь их настигает меткий огонь артиллеристов.

За последние 30 дней артиллерийская часть полковника Петропавловского подавила огонь 87 артиллерийских и 43 минометных батарей противника, уничтожила 31 орудие, 20 минометных батарей, 54 автомашины с пехотой, боеприпасами и продовольствием, 20 пулеметов, сотни повозок. Рассеяно большое количество двигающихся колонн фашистской пехоты, выведено из строя убитыми и ранеными более 1.600 человек. Взорвано 4 склада с огнеприпасами, самолет, разрушено 14 сильно укрепленных блиндажей, 17 ДЗОТов. Значительная доля этих успехов принадлежит части майора Вишневского.

Б. АФАНАСЬЕВ.
И. ДЕНЕНБЕРГ.

Канонерские лодки

ЧЕРНОМОРСКИЙ ФЛОТ, 14 октября. (Спецкорр. ТАСС). Над морем нависли тяжелые осенние облака. Быстро темнеет. Канонерские лодки отправились в боевой поход. Моторы работали на сбавленных оборотах, их чуть слышный рокот сливался с шумом пенящихся волн.

Шли по прибрежному селению Г., занятому противником. Нужно было пообраться скрытно через узкое горло лимана.

Врага застигли врасплох. Его береговая батарея заговорила, когда отряд канонерок подошел к берегу на расстояние 40 кабельтовых.

Капитан 2 ранга Грозный с передового судна положил флагману: «Обстрелян. Вражескую батарею обнаружил левее маяка. Правее большой заводской трубы вижу бензиновые баки».

Командиры канонерских лодок Скрипкин и Кузьмин получили приказ открыть огонь.

Залпы морских орудий потрясли воздух. Раздались глухие взрывы снарядов. Вражеская батарея скоро замолчала. Еще залп и над селением Г. запылало огромное пламя. Это снаряды канонерок зажгли бензохранилище.

Канонерские лодки, выполнив боевое задание, легли на обратный курс. В этот момент с южной окраины селения заговорила неприятельская батарея, преграждая своим огнем выход из лимана в море. Но канонерки заставили замолчать эту батарею. Путь в море был свободен.

Враг послал вдогонку нашим канонерским лодкам свои пикирующие бомбардировщики. В ожесточенных схватках с вражескими самолетами победителями вышли канонерки: один «Юнкерс» был сбит, второй—получил серьезные повреждения.

Д. ЩУНИН.

Выступление Бивербрука по радио

ЛОНДОН, 13 октября. (ТАСС). Как передает английское министерство информации, министр военного снабжения и руководитель английской делегации на Московской конференции трех держав лорд Бивербрук выступил по радио с речью о конференции. В своей речи Бивербрук указал, что английские и американские представители пришли к выводу, исходя из ресурсов Великобритании и Соединенных Штатов, что, если каждая сторона возьмет на себя свою долю, русские могут быть снабжены всем, чего они требуют. — Практически все, что потребовала Россия, мы приняли. Мы обещали,—сказал Бивербрук,— столько танков и самолетов, сколько потребовал СССР. Все количество, обещанное на октябрь, уже поставлено. Мы обещали также пушки и много хороших орудий (из них немного крупных), много боеприпасов, кроме того, сырье — алюминий, медь, свинец, цинк, олово, латунь, каучук, джут, шерсть, фосфор, алмазы, шеллак и много других материалов. США берут на себя снабжение нефтепродуктами в соответствии с русскими требованиями. Заявки на некоторые виды сырья должны быть, однако, рассмотрены в дальнейшем в Лондоне и в Вашингтоне.

Затем Бивербрук дал высокую оценку русским заводам, которые, как он отметил, весьма хороши и обеспечивают высокий выпуск продукции. Специалисты, которые посетили их, заявили, что производительность авиационных заводов и заводов авиамоторов находится на уровне достижений Англии и США. Далее Бивербрук сказал: — В частности, русские имеют превосходные новые типы самолетов и истребители «МИГ-3». Точно так же, как английские самолеты оказались лучше германских истребителей на Западе, на Восточном фронте «Мессершмитты» нашли себе соперников в лице «МИГ-3». Другой новый тип — это штурмовик, пикирующий бомбардировщик, снабженный тяжелой бронией. Этот самолет прекрасно проявил себя при атаках скоплений войск неприятельских соединений.

Русские смогут использовать наилучшим образом оружие, которое делается для них на родине и за границей: в Англии и США. У них великолепные летчики. Механики, которые обслуживают их самолеты, во всех отношениях выдерживают сравнение с английскими и американскими механиками.

— Русский премьер-министр знает, — заявил в заключение Бивербрук, — что наш народ намерен бороться до конца, до победы. И убежден в том, что русский народ преодолеет той же решимости. В настоящее время он выносит на себе весь удар, всю тяжесть нападения противника. Его мужество и решимость перед лицом событий, его вера в Россию, его любовь к родине, которая заставляет его уничтожать ценности, а не оставлять их варварскому захватчику, вызывают растущее восхищение как в Старом, так и в Новом Свете. Мы откажемся от поставок продовольствия из-за границы, если сила понадобится для России. Мы отдадим весь наш досуг, если понадобится и оружие, для защиты русских городов. Мы разделим с русскими все печали и радости. Сталин должен получить поддержку. Нужно обеспечить, чтобы Советский Союз вступил в весеннюю кампанию, имея достаточное количество всевозможного военного снаряжения.

Прибытие в Москву Греческого Посланника в СССР г. Пипинелис

14 октября с. г. в Москву прибыл Чрезвычайный Посланник и Полномочный Министр Греции в СССР г. Пипинелис.

На Курском вокзале г. Пипинелис был встречен зав. Протокольным Отделом НКИД тов. Ф. Ф. Молочковым.

Прибытие в Москву делегации Конгресса тред-юнионов Англии на заседание Англо-Советского профсоюзного комитета

13 октября с. г. в Москву прибыла в полном составе делегация Конгресса тред-юнионов Англии для участия в заседании Англо-Советского профсоюзного комитета.

В составе делегации Конгресса тред-юнионов Англии: Франк Уолстенкрофт—председатель Конгресса тред-юнионов Англии, Вальтер Ситрин—генеральный секретарь Конгресса тред-юнионов Англии, В. Н. Аллен—член Конгресса тред-юнионов Англии и генеральный секретарь союза машинистов и кочегаров, А. Конлей—член Конгресса тред-юнионов Англии и генеральный секретарь союза портных и швейников, Х. Н. Гаррисон—член Конгресса тред-юнионов Англии и представитель союза государственных и муниципальных работников и секретарь делегации Эрнст А. Белл.

В Москве делегация была встречена секретарем ВЦСПС тов. С. Л. Брезманом, заведующим организационно - инструкторским отделом ВЦСПС тов. Н. Н. Богоявленским, председателем Центрального Комитета профсоюза рабочих центральных железных дорог тов. М. П. Тарасовым и председателем Центрального Комитета профсоюза рабочих швейной промышленности тов. А. С. Мальковой.

С 1934 года в колхозе имени 3 решающего года пятилетки, Богородского района, начали выращивать арбузы и дыни. Большая заслуга в этом принадлежит бригадиру - овощеводу Н. А. Банаеву. На снимке: Н. А. Банаев снимает созревшие арбузы.

Фото А. Капелюша.

Сушка картофеля

ВАРНАВИНО. (По телефону от соб. корр.). В 5 часов утра женщины рассаживаются вокруг большого стола, установленного чистыми чугунами и кастрюлями, наполненными холодной водой, и принимаются за очистку картофеля. Клубни отобраны и вымыты еще накануне. Очищенный от кожурки и глазков картофель женщины моют в нескольких водах, затем аккуратно разрезают его на небольшие столбики и дают пекарям, хлопочущим около печей.

В большом котле закипает вода, туда и бросают нарезанный картофель. Противни, на которых сушат картофель после варки, сделаны из ивовых прутьев.

Работа идет быстро. Пекаря регулируют температуру печей и то и дело вынимают оттуда самодельные противни с подрумяненными и приятно пахнущим сухим картофелем.

За несколько дней силами работников Лапшанского селыпо нашено около 150 килограммов картофеля. Это только начало. Темпы сушки нарастают. В дальнейшем сушку картофеля будут производить посменно, днем и ночью.

Быки в упряжке

Когда началась война, мы переконвоировали колхозам заменить лошадей быками.

Колхозники обсудили это предложение со всей серьезностью. Кое-кто из товарищей бывал в свое время на Украине и лично видел применение быков в упряжке. Нашлись люди, которые даже сами работали на быках.

Первым начала применять быков на перевозке тяжестей артель «Искра», Михайловского сельсовета. Дело пошло на лад. Быками занялись и в колхозах «Подарок Октября», имени Ворошилова и «Красная Камчатка». В последнем добились наилучших результатов. Здесь на быках подвозят воду и сено к скотным дворам, снопы — к месту скирдования, и даже используют быков на перевозках зерна на ссыпной пункт Заготзерно при станции Поназырево (90 километров в оба конца).

Следует признать, что бык сильнее лошади, он легко тянет около тонны груза. Кроме того — бык неприхотлив к пище и не требователен в уходе.

Сейчас быки работают и колхозник себя оправдали уже в 15 колхозах. Опыт постепенно внедряется и в другие сельхозартели района — к упряжке приучаются еще 30 быков. Мы изготовили для них особую упряжь (раздвижной хомут и т. д.) и приучаем ходить сначала с пустой телегой, затем с грузом, постепенно увеличивая его от одного до шести центнеров.

Перед нами стоит задача—использовать на транспортных работах и коров-нетелей. Есть все основания полагать, что и этот опыт увенчается успехом.

В. Кузнецов,
секретарь Пышугского райкома ВКП(б).

Разгул фашистского террора во Франции

НЬЮ-ЙОРК, 14 октября. По сообщению Юнайтед Пресс, только за последние дни в Париже арестовано 8894 человека. Из них 7749 за сокрытие оружия, 1100 человек за антифашистские выступления. В Париже официально об'явлено, что за один только день 10 октября немцы казнили 75 французов, обвинявшихся в хранении оружия.

Многие французские офицеры и солдаты присоединяются к войскам свободной Франции. Случаи перехода французских офицеров и солдат на сторону генерала де Голля особенно часты во французских колониях. Об этом свидетельствуют многочисленные приговоры военных трибуналов.

Растет антифашистское движение среди французского народа. Никакие репрессии не могут задушить его. Юнайтед Пресс передает сообщение из Виши, что парижская полиция конфисковала 1600 листовок, различную пропагандистскую литературу, а также 30 антипетэновских и антигерманских плакатов. Сопротивление фашистским захватчикам увеличивается даже в Лотарингии, где активной антигерманской пропагандой занимаются также священники. В Лондоне получены сведения, что более 300 лотарингских священников были сосланы за то, что они категорически отказались сотрудничать с немцами. (ТАСС).

Роспуск чешского общества „Сокол"

НЬЮ-ЙОРК, 14 октября. (ТАСС). По сообщению газеты «Нью-Йорк таймс», Гейдрих отдал приказ о роспуске организации чешского общества «Сокол», которому пред'явлено обвинение в содействии оппозиции против немцев и поддержке связей с чешскими кругами в Лондоне. Много руководителей этого общества арестовано по обвинению в подрывной и политической деятельности.

Обращение Хэлла и Нокса к Конгрессу

НЬЮ-ЙОРК, 14 октября. (ТАСС). Как передает агентство Ассошиэйтед Пресс, государственный секретарь Хэлл и морской министр Нокс обратились к Конгрессу с призывом пересмотреть закон о нейтралитете с целью разрешить вооружение американских торговых пароходов и их заход в зоны военных действий для доставки военных материалов.

Действия английской авиации и флота

ЛОНДОН, 14 октября. (ТАСС). Официально сообщается, что вчера днем английская авиация бомбардировала химический завод и электростанцию в Мазенгарбе и ряд других об'ектов Северной Франции. Отмечены прямые попадания в цель. В боях с истребителями противника сбито 20 германских самолетов. 13 английских истребителей не вернулись на свою базу. Летчики двух самолетов спаслись.

В ночь на 14 октября английские бомбардировщики совершили налет на Дюссельдорф, Кельн и другие об'екты Западной Германии.

Несколько самолетов противника сбросили бомбы над Восточной Англией. Ущерб незначителен. Жертв нет.

В Средиземноморском бассейне английская авиация совершила в ночь на 12 октября налет на гавани Бенгази, Триполи и Бардию. Повсюду отмечены сильные взрывы и пожары.

В районе Тобрука польские мотуули атаковали противника и нанесли значительные потери неприятельскому гарнизону.

Сегодня утром английская подводная лодка потопила в Средиземном море один пароход среднего тоннажа и моторное судно водоизмещением в 3 тысячи тонн.

Подробности налета английской авиации на Нюрнберг

ЛОНДОН, 14 октября. (ТАСС). Английское министерство информации передает, что Нюрнберг, второй по величине город Баварии, был наиболее отдаленным пунктом, на который свыше 300 английских бомбардировщиков совершили налет в ночь на 13 октября. Самолеты поднялись со многих баз в Англии и пролетели 1.100 миль.

Над Нюрнбергом погода была благоприятной. Первая группа самолетов некоторое время летала вокруг города и над ним, а затем сбросила зажигательные бомбы, чтобы осветить об'екты. Затем самолеты начали сбрасывать фугасные бомбы. Вспыхнуло зарево пожаров, которое осветило даже крылья бомбардировщиков. Летчики видели, как провалились крыши заводских корпусов и рушились здания, пламя вырывалось из окон. Весь город был освещен, пожарищем. Группа самолетов, пробившая позже, ясно видела железнодорожные линии и заводы, что облегчало им бомбардировку. Они сбросили бомбы крупного калибра.

В ту же ночь были подвергнуты также бомбардировке другие города. В Северной Германии главным об'ектом был Бремен. Бомбардировка вызвала и здесь крупные пожары.

Предстоящая неделя англо-советской дружбы в Манчестере

ЛОНДОН, 14 октября. (ТАСС). Лордмэр Манчестера создал городской комитет для проведения в начале ноября недели англо-советской дружбы. Представители консервативной, либеральной, лейбористской и коммунистической партий заявили о своей готовности поддержать это мероприятие.

Похищение динамита в Париже

ЖЕНЕВА, 14 октября. (ТАСС). По полученному здесь сообщению агентства Гавас-ОФИ, вчера 4 молодых француза с револьверами в руках совершили нападение на склад боеприпасов в Жантийи. Захватив 50 килограммов динамита, неизвестные скрылись.

Партизанские бои у города Шабац

СТАМБУЛ, 13 октября. (ТАСС). Как сообщает сербская газета «Ново време», героическая борьба сербских партизан против немецких оккупантов продолжается с большим упорством. В районе города Шабац вспыхнуло восстание, в котором участвовало духовенство. Крестьяне всех деревень района создали партизанские отряды, во главе которых встали бывшие офицеры, учителя и так далее. Партизанские отряды были сконцентрированы на подступах к Шабацу, готовясь к настоящему штурму города и захвату всех расквартированных там немецких солдат. Население города открыто помогало партизанским отрядам. В помощь немцам прибыло 2 роты усташей из Хорватии. Несмотря на это, партизанские отряды начали атаку города.

Первую атаку более многочисленным германским частям удалось отбить. Во время бои город сильно пострадал. Соседние за городом деревни сожжены немцами. Однако, атаки партизан не прекращаются.

Предоктябрьское социалистическое соревнование

За что борются металлурги Выксы

ВЫКСА. (По телефону от соб. корр.). В ответ на призыв коллектива завода имени Орджоникидзе — новыми славными делами ознаменовать XXIV годовщину Октября — выксунские металлурги обязались выполнить октябрьский план на два дня раньше срока, программу четвертого квартала завершить к 26 декабря, поднять производительность труда на 19 процентов, дать в этом квартале 450 тысяч рублей экономии от внедрения рационализаторских предложений.

Передовые люди завода с первых же дней предоктябрьского соревнования показывают образцы трудового героизма.

В старом мартеновском цехе бригада знатного сталевара тов. Гудкова варит высококачественную сталь скоростными методами, выполняя сменные нормы на 130—150 процентов. По-стахановски начал месяц коллектив старогрубщиков. За 8 дней октября он выполнил план на 114 процентов.

1600 процентов нормы

Токарь завода имени Ленина Д. Рыжков добился нового по качеству успеха. При изготовлении одной детали он стал одновременно обрабатывать две заготовки. В результате выполнил сменную норму 10 октября на 1500 процентов, а 11 октября—на 1600 процентов.

С. Щетинин.

Молодежь в авангарде

В Богоротском районе молодежь первой включилась в предоктябрьское социалистическое соревнование. Она страстно стремится оказать наибольшую помощь Красной Армии в разгроме врага.

Комсомолец фабрики имени Клары Маркса тов. Лядов в среднем выполняет производственные задания на 500 процентов. Стахановка-комсомолка Люба Жаворонкова, брат ушедшего в Красную Армию бригадира, успешно руководит отделением и одновременно работает на машине, на которой выполняет норму на 270 процентов.

С. Хентова.

Производственный подъем

ВЕТЛУГА. (По телефону от соб. корр.). В колхозах района широко развернулось предоктябрьское соревнование. По примеру городских колхозников, призыв которых нашел здесь горячий отклик, артели быстро завершают полевые работы, усиливают темпы первичной переработки льна, засыпают фонды, досрочно выполняют государственные обязательства, готовят скоту теплую и сытую зимовку.

Колхоз «Валовский кустарь» одним из первых в районе убрал урожай, полностью рассчитался с государством по всем видам поставок, образовал семенные, страховые и фуражные фонды. Вся льнотреста поднята со стлищ, и начата ее переработка.

Члены колхоза «Красная нива» решили к XXIV годовщине Октябрьской революции выполнить план льносдачи. Колхозницы, занятые на переработке льна, выполняют нормы на 150—200 процентов. Самое лучшее волокно сдается государству.

Так же поступают и колхозы «Новый труд», «Новый путь», «Ленин», «Ленинский», «Передовой», «Передовой», «Передовой