ВТОРНИК 4 НОЯБРЯ 1941 г. № 261 (6937) Цена 15 коп.

ПРОЛЕТАРИИ ВСЕХ СТРАН, СОЕДИНЯЙТЕСЬ!

ГОРЬКОВСКАЯ КОММУНА

ОРГАН ГОРЬКОВСКОГО ОБКОМА И ГОРКОМА ВКП(б), ОБЛАСТНОГО И ГОРОДСКОГО СОВЕТОВ ДЕПУТАТОВ ТРУДЯЩИХСЯ

XXIV год издания.

Адрес редакции и издательства: г. Горький, 5, ул. Свердлова, 23.

Условия подписки 1 мес.—3 руб. 35 коп. Подписка принимается отделениями „Союзпечати".

Объявления принимаются с 10 до 17 часов.

БОЙЦЫ, КОМАНДИРЫ И ПОЛИТРАБОТНИКИ КРАСНОЙ АРМИИ И ВОЕННО-МОРСКОГО ФЛОТА! СТОЙКО И МУЖЕСТВЕННО ЗАЩИЩАЙТЕ НАШИ ГОРОДА И СЕЛА ОТ НЕМЕЦКО-ФАШИСТСКИХ ЗАХВАТЧИКОВ! ГРОМИТЕ И УНИЧТОЖАЙТЕ ВРАГА!

Из лозунгов ЦК ВКП(б) к XXIV годовщине Великой Октябрьской Социалистической Революции.

В ЦК ВКП(б) и СНК СССР

ЦК ВКП(б) и СНК СССР, идя навстречу пожеланиям трудящихся, постановили празднование XXIV-й годовщины Великой Октябрьской Социалистической Революции провести только в течение одного дня —7 ноября, а дни 8-го и 9-го ноября считать рабочими днями.

ЗА МОСКВУ, ЗА РОДИНУ!

Вот уже в течение месяца идут ожесточенные бои на подступах к Москве. На дорогах к нашей родной столице враг собрал кулак крупных механизированных сил. На чашу весов были брошены серьезные силы. Немецким захватчикам казалось, что удар, который они собирались нанести в первых числах октября, окажется «решающим». Это был еще один очередной просчет германского командования. В течение месяца идет жестокая и упорная борьба за каждый клочок земли.

Фашистским войскам удалось в первые две недели своего наступления потеснить наши части. Но это продвижение было куплено дорогой ценой — Гитлер потерял на подступах к Москве много танков и орудий, самолетов и автомобилей, тысячи солдат и офицеров. Танки и самолеты можно выпустить новые, пользуясь награбленным в Европе сырьем и оборудованием. Но людей у Гитлера становится все меньше и меньше, их на заводах восстановить нельзя. Невзирая на потери свои, враг продолжает лезть, бросать в огонь войны новых солдат. Он ставит на карту все, лишь бы добиться решающего успеха до зимы. Гитлеровская Германия не может выдержать длительной войны при продолжающемся ухудшении физического и морального состояния ее войск и все усиливающейся непрочности тыла.

Немецкие империалисты продолжают рваться к Москве. Они готовят новое наступление, подводят резервы. Мы вступаем, следовательно, в полосу самых серьезных и напряженных боев за Москву. Враг будет пытаться прорвать нашу оборону, для этого он ставит к Москве новые силы. Перед всеми нашими бойцами Можайского, Малоярославецкого, Волоколамского и Калининского направлений, перед всеми воинами, обороняющими подступы к Москве, стоит теперь величайшая историческая задача — выдержать и этот новый напор гитлеровских полчищ, встретить его железной стойкостью, мужеством, самоотверженностью.

Ни шагу назад!

Нужно, чтобы каждый человек, находящийся в Москве, каждый боец и командир, обороняющий рубежи на дорогах к столице, чтобы все осознали великое историческое значение битв под Москвой. Упорной и активной обороной Москвы надо разбить и разнести впрах планы гитлеровской банды. Отстоять Москву, мы еще больше подорвем тыл врага, ухудшим моральное состояние тыла германских войск. Смелыми контрударами, быстрыми и стремительными контрманеврами, решительными контратаками мы должны истощить, измотать, обескровить фашистскую армию, похоронить на подмосковных землях новые немецкие дивизии. Мужественной защитой родной Москвы мы покажем путь к победе всем нашим войскам, дерущимся на других фронтах великой отечественной войны. Таков великий смысл происходящих и предстоящих битв.

И сейчас, и в будущем наш народ будет с гордостью вспоминать имена тех, кто в эти дни дрался и оборонял Москву. Во льдах Арктики и в степях Сибири, в Дальневосточной тайге и горах Урала, в суровых северных морях и солнечных республиках советского Юга—всюду, где в заботах и трудностях рождалась новая жизнь, где сооружались новые заводы, колхозы, города, — Москва была путеводной звездой. Москва — не только наша столица и не только наш любимый, священный город. У каждого советского человека в Москве словно хранится какой-то кусочек его сердца, его мечта. С именем Москвы связаны лучшие чувства советских людей. Вот почему в эти дни грозной опасности, в дни ожесточенных битв, с Москвою весь советский народ. Взоры всех наших людей обращены к подмосковным землям.

Во вчерашнем номере «Правды» был напечатан документ огромной силы: письмо защитников полуострова Ханко к героическим защитникам Москвы. Это письмо нельзя читать без волнения. Оно будто бы написано кровью—сквозь мужественные строки письма видна беспримерная и неслыханная в истории борьба советских людей, в стойкости которых народ будет слагать легенды. Враг пытался штурмовать полуостров с воздуха, с моря, с суши. Он жестоко бомбардирует его территорию круглосуточной орудийной канонадой и шквалом минометного огня. За четыре месяца по крохотному полуострову фашисты выпустили больше 350 тысяч снарядов и мин. Однако ничто не может сломить волю советских людей к победе!

«Среди нас есть много ваших земляков — сынов великого города Москвы,—пишут москвичам защитники Ханко.—Вам на привете краснеть за них. Они достойны своего славного города, стойко отражающего напор фашистских банд». Мужественные защитники Ханко дерутся с таким героизмом, потому что они знают: с ними весь народ, с ними родина, она в их сердцах, и сквозь туманы и штормы Балтики к ним идут, как электрические искры огромного напряжения, слова восхищения и привета. У этих людей нет ничего личного, они живут только родиной, ее обороной, ее священными интересами.

Этот доблестный, героический подвиг защитников полуострова Ханко в традиционных масштабах должна повторить Москва!

Теперь жизнь каждого человека, дерущегося на подступах к Москве или отдающего свой труд и знания обороне столицы, принадлежит родине. Мы знаем, что борьба предстоит жестокая, требующая жертв. Но Москва, этот великий город, выросший в бурях борьбы, пронесший свою бессмертную славу через столетия, не боится ни испытаний, ни жертв, ни суровых битв. Враг подбирается к нашему сердцу, и мы должны драться с гитлеровскими разбойничьими ордами, не щадя своих сил, выйти на борьбу с решимостью победить или умереть. В будущем каждый советский человек будет оцениваться по тому, как он помогал оборонять в эти дни родину, нашу священную землю. И уж рождаются тысячи героев обороны Москвы, они увлекают за собой новые тысячи воинов.

Теперь наступил момент, когда надо собрать все силы, всю волю и противопоставить их напору фашистских разбойников. Тогда победа будет за нами, и Гитлеру никогда не поганить священных улиц Москвы, никогда не бывать ему у стен Кремля! Мы спасем наши семьи от насилий и позора, наших детей—от гибели и гнета и положим начало разгрому гитлеризма—этой страшной тучи двадцатого века, угрожающей свободе, счастью и миру всего человечества.

О МЕРОПРИЯТИЯХ ПО УСИЛЕНИЮ РАБОТ ПО ПОДЪЕМУ ЗЯБИ

Постановление исполкома Горьковского облсовета и бюро обкома ВКП(б) от 3 ноября 1941 года

В целях усиления работ по подъему зяби исполком облсовета и бюро обкома ВКП(б) **постановляют:**

1. Распространить до конца вспашки зяби порядок начисления трудодней трактористам, работающим на вспашке зяби, установленный СНК СССР и ЦК ВКП(б) 3 сентября 1940 года, т. е. начислять трактористам, выполнившим установленные сезонные задания на тракторах, надбавку в размере 20 процентов к вырабатанным ими на вспашке зяби трудодням, а за перевыполненные тракторы сверх установленного количества зяби начислять трудодни в полуторном размере.

2. При выполнении колхозниками установленной дневной нормы выработки по вспашке зяби на живом тягле начислять трудодни в полуторном размере, а за вспаханное сверх этого начислять трудодни в двойном размере против существующих в колхозах расценок.

3. Вызвать директору, старшему агроному и старшему механику МТС при выполнении тракторами плана вспашки зяби премию в размере месячного оклада каждому.

Председатель облисполкома М. ТРЕТЬЯКОВ.

Секретарь обкома ВКП(б) М. РОДИОНОВ.

Указ Президиума Верховного Совета СССР

О награждении орденами и медалями СССР работников завода № 21 имени Орджоникидзе и Муромского фанерного завода

За образцовое выполнение заданий Правительства по выпуску боевых самолетов **наградить:**

ОРДЕНОМ ЛЕНИНА

1. **Агуреева** Алексея Васильевича — бывшего начальника цеха, парторга ЦК ВКП(б) на заводе № 21.
2. **Гостинцева** Александра Федоровича—директора завода № 21.
3. **Лавочкина** Семена Алексеевича — главного конструктора.

ОРДЕНОМ ТРУДОВОГО КРАСНОГО ЗНАМЕНИ

1. **Бокова** Константина Александровича — кузнеца.
2. **Бокова** Лазаря Максимовича — председателя завкома.
3. **Гришина** Михаила Константиновича — слесаря.
4. **Гурова** Василия Михайловича—директора Муромского фанерного завода.
5. **Леута** Василия Ивановича — конструктора.
6. **Моисеева** Анатолия Михайловича — заместителя начальника производства.
7. **Питерина** Петра Григорьевича—заместителя главного конструктора.
8. **Резникова** Давида Исаевича — главного инженера завода № 21.
9. **Рощина** Константина Сергеевича — главного энергетика.
10. **Серякова** Василия Ивановича—лучильщика.
11. **Смыслова** Степана Сергеевича—начальника мастерской.
12. **Шибаева** Алексея Ивановича—начальника цеха.

ОРДЕНОМ КРАСНОЙ ЗВЕЗДЫ

1. **Алексеева** Семена Михайловича — конструктора.
2. **Авербаха** Абрама Филипповича — начальника цеха.
3. **Боброва** Сергея Михайловича—слесаря.
4. **Волгина** Владимира Михайловича — начальника УКСа.
5. **Гамова** Григория Ивановича — конструктора.
6. **Горохова** Евгения Климентьевича — токаря.
7. **Зайчика** Семена Ефимовича — главного технолога завода № 21.
8. **Каноненко** Владимира Петровича — слесаря.
9. **Лебединского** Нестера Яковлевича — заместителя начальника цеха.
10. **Мищенко** Григория Андреевича — летчика-испытателя.
11. **Манасева** Ивана Ивановича — шлюпальщика.
12. **Мельникова** Александра Ивановича—главного инженера Муромского фанерного завода.
13. **Сизикова** Василия Александровича — слесаря.
14. **Сочнева** Виктора Матвеевича—начальника отдела технического контроля завода.
15. **Солякова** Александра Васильевича — слесаря.
16. **Хлопкова** Ивана Федоровича — начальника цеха.
17. **Шарова** Николая Александровича — мастера.
18. **Шульман** Аркадия Ефимовича—заместителя директора завода № 21.
19. **Шишкина** Федора Михайловича — старшего воентпреда.

ОРДЕНОМ «ЗНАК ПОЧЕТА»

1. **Быкова** Всеволода Григорьевича — заместителя начальника отдела снабжения.
2. **Бортникова** Александра Николаевича — начальника цеха.
3. **Дубова** Константина Степановича — мастера.
4. **Голубева** Николая Ивановича—технолога.
5. **Занс** Леонида Александровича—заместителя главного конструктора.
6. **Зеленова** Николая Ивановича—слесаря.
7. **Карпиевича** Семена Леонтьевича — начальника цеха.
8. **Квитковского** Илью Ивановича — инспектора.
9. **Князева** Владимира Семеновича — начальника цеха.
10. **Кондратьева** Михаила Федоровича — наладчика.
11. **Краевского** Николая Михайловича — заместителя начальника цеха.
12. **Корнилова** Николая Федоровича — начальника потока цеха.
13. **Куприянова** Бориса Васильевича — начальника производства завода № 21.
14. **Лаврентьева** Федора Александровича — фрезеровщика.
15. **Леснухина** Савелия Романовича — слесаря.
16. **Лезина** Александра Васильевича — начальника технологического отдела.
17. **Лимина** Сергея Васильевича — мастера.
18. **Лукошникову** Пелагею Сергеевну — фрезеровщицу.
19. **Личина** Владимира Павловича—начальника цеха.
20. **Малицкого** Игоря Владимировича — начальника бюро цехового контроля.
21. **Малинина** Сергея Федоровича—начальника отдела кооперирования.
22. **Малыгина** Александра Алексеевича — помощника директора завода № 21 по кадрам.
23. **Мошкова** Кузьму Михайловича — маляра.
24. **Милицкого** Льва Викторовича—прораба УКСа.
25. **Морева** Петра Константиновича — мастера.
26. **Мараева** Евгения Евгеньевича—заместителя начальника производства завода № 21.
27. **Макова** Михаила Александровича — начальника цеха.
28. **Назарова** Павла Афанасьевича—мастера.
29. **Протопопова** Бориса Дмитриевича — начальника отдела.
30. **Рябова** Алексея Ивановича — начальника медчасти завода № 21.
31. **Розанова** Серафима Всеволодовича — начальника цеха.
32. **Сергеева** Ивана Павловича — начальника цеха.
33. **Семова** Георгия Андреевича — бывшего заместителя секретаря парткома.
34. **Татаринкова** Александра Гавриловича — начальника цеха.
35. **Цыганова** Василия Ивановича—коменданта завода № 21.
36. **Шабанова** Ивана Артемьевича—начальника серийно-конструкторского отдела.
37. **Шлапова** Николая Ивановича—рабочего-бетонщика.
38. **Яшкова** Василия Михайловича — начальника ремонтно-эксплоатационного отдела.
39. **Яшкова** Александра Степановича — бывшего начальника отдела.

МЕДАЛЬЮ «ЗА ТРУДОВУЮ ДОБЛЕСТЬ»

1. **Арефьева** Сергея Петровича — мастера.
2. **Батасева** Ивана Федоровича — столяра.
3. **Бокова** Федора Ивановича — старшего мастера цеха.
4. **Большакову** Антонину Михайловну — сменного мастера.
5. **Гагарина** Арсения Ивановича—ведущего инженера.
6. **Дубина** Залман Исаковича — токаря.
7. **Ермолаева** Михаила Григорьевича — начальника филиала.
8. **Загудина** Александра Алексеевича — слесаря.
9. **Зиновьева** Алексея Васильевича — слесаря.
10. **Зюрнаева** Семена Григорьевича — мастера цеха.
11. **Ильина** Вячеслава Васильевича — начальника технического отдела цеха.
12. **Камышева** Николая Ивановича — наладчика автоматических станков.
13. **Кривякина** Владимира Александровича — конструктора.
14. **Казанцева** Константина Петровича — мастера.
15. **Кропинова** Евгения Кузьмича—начальника технического отдела цеха.
16. **Кривцова** Федора Григорьевича — механика.
17. **Лебедева** Романа Ивановича — бывшего мастера.
18. **Лебедева** Николая Борисовича—конструктора по приспособлениям.
19. **Лыскову** Марию Петровну — сортировщицу (прессовщицу).
20. **Малышева** Василия Ивановича — токаря.
21. **Мюрисепа** Василия Александровича — технолога.
22. **Милевидова** Глеба Ивановича—старшего технолога цеха.
23. **Петрова** Семена Ивановича — инженера.
24. **Раевского** Сергея Николаевича — начальника цеха.
25. **Смирнова** Александра Степановича — конструктора.
26. **Скиба** Алексея Григорьевича — начальника лаборатории.
27. **Слугина** Виктора Евгеньевича—инженера.
28. **Светова** Виктора Михайловича—мастера.
29. **Сухарева** Анатолия Захаровича, — председателя цехового комитета.
30. **Теленкова** Ивана Ивановича — начальника цеха.
31. **Трунина** Василия Алексеевича — помощника заведующего производством по спецпродукции.
32. **Усалева** Ивана Михайловича — столяра.
33. **Хрустова** Николая Васильевича — мастера.
34. **Шишкина** Якова Сергеевича — слесаря.
35. **Якунина** Петра Ивановича — прессовщика.

МЕДАЛЬЮ «ЗА ТРУДОВОЕ ОТЛИЧИЕ»

1. **Авдеева** Александра Павловича — начальника цеха.
2. **Андронова** Михаила Васильевича — начальника цеха.
3. **Белобородова** Феопена Ивановича — механика.
4. **Борина** Константина Васильевича — токаря.
5. **Гусева** Александра Ивановича—слесаря.
6. **Забалуева** Якова Федоровича—мастера.
7. **Козлова** Александра Георгиевича — шофера.
8. **Константинова** Константина Тимофеевича—начальника отдела.
9. **Королева** Ивана Михайловича—сотрудника отдела снабжения.
10. **Катышева** Алексея Васильевича — мастера.
11. **Любимова** Серафима Николаевича — начальника команды.
12. **Невзорова** Михаила Ивановича—помощника начальника цеха.
13. **Огнева** Николая Ивановича — мастера.
14. **Паушкина** Александра Ивановича — технолога.
15. **Петухову** Надежду Ивановну — револьверщицу.
16. **Самонова** Владимира Васильевича — дюральщика.
17. **Савельева** Михаила Сергеевича — столяра.
18. **Титова** Бориса Аркадьевича — диспетчера.
19. **Устинова** Федора Михайловича—старшего диспетчера цеха.
20. **Фирсова** Степана Владимировича — слесаря.
21. **Шмыкалова** Петра Кузьмича — секретаря партбюро.

Председатель Президиума Верховного Совета СССР М. КАЛИНИН.

Секретарь Президиума Верховного Совета СССР А. ГОРКИН.

Москва, Кремль. 31 октября 1941 г.

Указ Президиума Верховного Совета СССР

О награждении Государственного ордена Ленина завода № 21 имени Орджоникидзе орденом Трудового Красного Знамени

За образцовое выполнение заданий Правительства по выпуску боевых самолетов наградить Государственный орден Ленина завод № 21 имени Орджоникидзе орденом **Трудового Красного Знамени.**

Председатель Президиума Верховного Совета СССР М. КАЛИНИН.

Секретарь Президиума Верховного Совета СССР А. ГОРКИН.

Москва, Кремль. 31 октября 1941 г.

ОТ СОВЕТСКОГО ИНФОРМБЮРО

ВЕЧЕРНЕЕ СООБЩЕНИЕ 1 НОЯБРЯ

В течение 1 ноября наши войска вели бои с противником на всех фронтах.

За 1 ноября под Москвой сбито 5 немецких самолетов.

* * *

Наши авиачасти, действующие на Западном и Южном фронтах, в течение 31 октября уничтожили свыше 40 немецких танков, более 10 танкеток, до 400 автомашин с пехотой и военными грузами, 30 полевых орудий и несколько десятков пулеметных точек. Действиями этих авиачастей 31 октября был сожжен штаб танкового соединения противника, взорван склад с боеприпасами, рассеяны и уничтожены 2 полка вражеской пехоты и 2 кавэвзвода.

* * *

Артиллерийская часть капитана Зайцева, действующая на Южном фронте, за один день боевых действий уничтожила 2 батальона немецкой пехоты и один артдивизион противника.

* * *

На Северо-Западном направлении фронта в наши руки попал приказ командира 32-й германской пехотной дивизии генерал-лейтенанта Бонштедта, предназначенный только офицерам. Генерал указывает на большие потери в его дивизии. Он сокрушается, что «поступающее пополнение в отношении поведения и дисциплины очень невыгодно отличается от старых солдат». Генерал отмечает также серьезные затруднения немецких войск с приобретением продовольствия, «на подвоз которого нельзя рассчитывать ни в коем случае». Пленные немецкие солдаты из 32-й дивизии наглядно подтверждают большие потери и затруднения германских войск. Ефрейтор Эрих Вендт из 11-й роты, 96-го пехотного полка говорит:

«Из полутората человек наша рота потеряла около 80 человек. Из четырех офицеров-лейтенантов, находившихся в нашей роте, двое убиты, один ранен. Солдаты других рот нашего полка говорили мне, что в их ротах потери такие же большие».

Ефрейтор той же роты Гельмут Линденблат подтвердил сказанное Вендтом и заявил: «С начала войны до 15 октября нам только раз сменили белье. Солдаты сильно завшивели. Даже у командира нашего батальона—майора Рихтера — вши. Солдаты мерзнут в блиндажах. Очень сыро. Солдаты с ужасом думают о приближающейся зиме».

* * *

Героически действуют советские партизаны в городах, оккупированных немецко-фашистскими полчищами. На окраинах города Николаева каждое утро находят убитых немецких и румынских солдат в офицеров. В начале октября в окно ресторана, где шел кутеж фашистских офицеров, была брошена бомба необычайной разрушительной силы. Взрывом бомбы убито восемь офицеров. В Киеве сгорели большие немецкие военные склады. 7 октября на Крещатике в момент прохождения колонны немецких войск с крыши здания универмага была брошена бомба; убито и ранено до 25 солдат и офицеров. В Кривом Роге действует отважная группа партизан под командованием председателя рудкома товарища Ш. Немецкие инженеры подготовили к пуску один из рудников Криворожского бассейна. Во время открытия рудника раздалось несколько взрывов, уничтоживших компрессорную установку, подъемные и другие механизмы. Многие из присутствовавших на открытии рудника фашистов были убиты и ранены. В эту же ночь партизаны напали на усиленный немецкий отряд, присланный для охраны рудников. Разведчики незаметно сняли часовых, разрушили электрическую сеть, а затем забросали караульное помещение немецких солдат гранатами. Прибывшее к немцам подкрепление партизаны встретили огнем из автоматов. Попытки немцев организовать в отдельных городах производство различного снаряжения для армии встречают непреодолимые препятствия, чинимые советскими патриотами. В цехах происходят взрывы и пожары, в подшипниках механизмов обнаруживается песок. Каждую ночь во многих городах, захваченных немцами, нарушается связь, прекращается подача электроэнергии.

* * *

Во всей Словакии ширится массовое антигерманское движение. События в Чехии и Моравии вызвали новую волну антифашистских выступлений, в которых участвуют все слои словацкого населения. В г. Бирмен-Свети-Микулаш и Ружомберок несколько дней тому назад состоялись демонстрации солидарности с братским чешским народом, стонущим под ярмом фашистских бандитов. Во всех городах и деревнях распространяется листовка, призывающая словацкий народ к антифашистским выступлениям в знак протеста против кровавого террора в Чехии и Моравии. В Братиславе и других промышленных центрах Словакии антигерманский саботаж принял в последние дни массовые размеры. Близ Братиславы был недавно тому назад потоплен лесопильный завод, выполнявший заказ германского командования. 14 октября в Восточной Словакии в одну ночь были пущены под откос три воинских поезда, направлявшихся на Восточный фронт.

УТРЕННЕЕ СООБЩЕНИЕ 2 НОЯБРЯ

В течение ночи на 2 ноября наши войска вели бои с противником на всех фронтах.

* * *

Одна наша часть, действующая на Западном фронте, 1 ноября уничтожила батальон немецкой пехоты, 11 противотанковых орудий, захватила более 20 пулеметов и большое количество снарядов и патронов.

* * *

Летчики авиачасти тов. Вершинина, действующие на Южном фронте, уничтожили 16 вражеских танков, более 100 немецких автомашин с боеприпасами, свыше 700 человек пехоты противника, 9 зенитных орудий и несколько зенитных пулеметов.

* * *

Образец мужества и отваги проявил красноармеец части майора Пустена тов. Костюшко. Во время обстрела неприятелем одного из участков нашей обороны вражеский снаряд попал в блиндаж, где находился боеприпасы. Начался пожар, грозивший уничтожить все снаряды. Красноармеец Костюшко бросился в блиндаж и стал засыпать горящие ящики песком. Мужественный боец, несмотря на ранение, с честью выполнил свой долг. Пожар был ликвидирован.

* * *

В оккупированных фашистами районах Карело-Финской ССР партизаны каждый день совершают нападения на фашистские подразделения, на коммуникации и транспорты противника. Партизанский отряд под командованием тов. В. внезапно напал на обоз белофиннов. Уничтожив 15 белофинских солдат, партизаны захватили полевую почту, две повозки с обмундированием для солдат и офицеров. Партизаны неоднократно перерезали телефонно-телеграфную линию. Отряд под командованием тов. Ф. на днях уничтожил в бою свыше 100 солдат противника. Рота белофиннов, двигавшаяся пешим порядком по направлению к фронту, устроила привал в лесу. Партизаны окружили белофиннов и открыли по ним огонь в тот момент, когда солдаты выстроились в очереди за обедом у полевой кухни. Этот же отряд во второй половине октября взорвал 2 базы горючего, склад с боеприпасами и поджег склад с зимним обмундированием. Партизаны усиленно готовятся к борьбе в зимних условиях. Они заготовляют теплую одежду, утепляют лагерь, запасают лыжи.

* * *

С большим подъемом проходит предколхозное соревнование в колхозах Горно-Бадахшанской автономной области (Памир). Досрочно выполнив годовой план поставок хлеба, овощей, картофеля, мяса, масла, брынзы, шерсти, кожсырья, сена, колхозы приступили к продаже государству излишков хлеба и других продуктов сельского хозяйства. Сотни тонн овощей и фуража проданы колхозами только по одному Шутинскому району. Колхоз им. Сталина продал 120 тонн картофеля, колхоз им. Карла Маркса— 30 тонн. Многие колхозы деньги, полученные от продажи, вносят в фонд обороны страны.

Окончание на 2-й стр.

НА ОЧЕРЕДНОЙ ПРЕСС-КОНФЕРЕНЦИИ ИНОСТРАННЫХ КОРРЕСПОНДЕНТОВ

31 октября состоялась очередная пресс-конференция иностранных корреспондентов, на которой заместитель начальника Советского Информационного Бюро тов. С. А. Лозовский отвечал на заданные иностранными корреспондентами вопросы.

На вопрос корреспондента Юнайтед Пресс г. Шапиро, как вы оцениваете военное положение под Москвой, тов. Лозовский ответил:

Начатое 2 октября наступление, как я уже говорил в прошлый раз, обошлось очень дорого германской армии. На Можайском, Малоярославецком, Волоколамском направлениях — всюду продвижение германских войск приостановлено. На отдельных участках Подмосковного фронта Красная Армия перешла к контратакам. Попытки немцев дезорганизовать оборону Москвы путем бомбежек также провалились, ибо военно-воздушные силы Москвы хорошо охраняют столицу. Итог четырехнедельного наступления на Москву ясен — великие потери и малые результаты.

На вопрос корреспондента «Нью-Йорк таймс» г. Сулзбергера, как вы оцениваете сообщение немцев о том, что они находятся под Ростовом — тов. Лозовский сказал:

Верно то, что бои происходят между Таганрогом и Ростовом. Бои носят чрезвычайно кровопролитный характер. Обе стороны несут там большие потери, но немцы явно застряли под Ростовом, где они встретили ожесточенный отпор со стороны Красной Армии.

На вопрос корреспондента «Интерконтинент ньюс» г-жи Жанетты Вивер, как вы оцениваете новое японское правительство, возглавляемое г-ном Тодзио, и декларацию министра иностранных дел г. Того, тов. Лозовский ответил:

Я воздержусь от высказывания своего суждения по вопросу о смене кабинета и о составе нового японского кабинета. Известно, что взаимоотношения с вашим дальневосточным соседом определяются пактом о нейтралитете от 13 апреля 1941 года, а к сказанному могу только добавить, что в политике имеют значение факты, дела, а не слова и декларации. Поэтому будет более правильным судить о новом японском кабинете на основании его действий.

На вопросы г.г. Стил, корреспондента «Чикаго дейли ньюс», и Магидова, корреспондента Экспечнэйж Телеграф, — как вы оцениваете нападение японских солдат на советский пограничный наряд на горе Б. Чертова — тов. Лозовский сказал:

Мы хотим верить, что это выходка инициативированной местной воинской части, и хотим надеяться, что японское правительство накажет виновников этого нападения на советский пограничный наряд.

Отвечая на вопрос г. Эрнандес, корреспондента аргентинской газеты «Критика», как обстоит дело с формированием новых армий, тов. Лозовский заявил, что формирование новых армий происходит очень успешно.

Слава героям Великой Отечественной войны—бойцам, командирам и политработникам Красной Армии и Военно-Морского Флота, мужественно защищающим честь, свободу и независимость нашей родины!

Из лозунгов ЦК ВКП(б) к XXIV годовщине Великой Октябрьской Социалистической Революции.

ОТ СОВЕТСКОГО ИНФОРМБЮРО

УТРЕННЕЕ СООБЩЕНИЕ 2 НОЯБРЯ

(ОКОНЧАНИЕ)

Колхозы Горного Балахшана полностью закончили озимый сев. В Рушане площадь озимых расширена на 150 гектаров, в Ванче — на 170. Впервые посеяна озимь в высокогорных Андробском и Ходжинском кишлачных советах Ишкашимского района. Состояние озимых в области отличное. Отмечается дружное кущение озимой пшеницы. Закончив полевые работы, десятки колхозов приступили к ремонту ирригационной сети и дорог.

ВЕЧЕРНЕЕ СООБЩЕНИЕ 2 НОЯБРЯ

В течение 2 ноября наши войска вели бои с противником на всех фронтах. Особенно ожесточенные бои происходили на Крымском участке фронта.

За 1 ноября уничтожено 23 немецких самолета. Наши потери — 8 самолетов.

За 2 ноября под Москвой сбито 4 немецких самолета.

* * *

31 октября наша авиация уничтожила 80 немецких танков, 535 автомашин с боеприпасами и пехотой противника, около 30 орудий, более 20 зенитных точек, рассеяла и уничтожила более 2 полков немецкой пехоты.

На Западном и Южном фронтах 1 ноября нашей авиацией уничтожено 25 немецких танков, 10 бронемашин, 350 автомашин с пехотой и военными грузами, несколько штабных фургонов и более 2 батальонов пехоты.

* * *

Героический поступок совершил красноармеец этской части, действующей на Северо-Западном фронте, Лазарев. Он был окружен группой немецких солдат, просочившихся на нашу территорию. Лазарев храбро сопротивлялся. Однако, немцы обезоружили его и повели в расположение своей части. По пути они подошли к участку, заминированному нашими саперами. Лазарев знал о грозящей опасности, но ничего не сказал врагам, решив погибнуть сам и погубить фашистов. Раздался сильный взрыв. Через некоторое время раненый Лазарев очнулся и увидел несколько немецких солдат, лежащих без движения. Превозмогая боль, Лазарев поэтом добрался к месту нахождения своей части.

УТРЕННЕЕ СООБЩЕНИЕ 3 НОЯБРЯ

В течение ночи на 3 ноября наши войска вели бои с противником на всех фронтах.

* * *

Наши части, действующие на одном из участков Тульского направления фронта, в течение ночи на 2 ноября уничтожили 40 немецких танков и не менее 500 фашистских солдат и офицеров.

* * *

Части тов. Провалова и Харитонова, действующие на Южном фронте, за один день боевых действий уничтожили 12 фашистских танков, 15 автомашин с военными грузами и 2 батальона немецкой пехоты, захватили 16 немецких танков и свыше 10 орудий и минометов.

* * *

2 ноября наша авиачасть, действующая на Калининском фронте, рассеяла крупную колонну вражеской мотопехоты, уничтожив до 35 автомашин с пехотой противника, 2 цистерны с горючим и свыше 200 немецких солдат.

* * *

В расположение наших частей пробрался со специальным поручением участник партизанского отряда, действующего в Киевской области, тов. Ж. Тов. Ж. рассказал о борьбе крестьян против изменников родины, ставленников фашистских бандитов. В селении Горловка немцами был поставлен старшиной сын местного кулака Перебейнос. Он захватил обширные участки земель, забрал у крестьян имущество и скот. Однажды крестьяне поймали предателя в лесу. Состоялся короткий суд. Крестьяне повесили изменника на дереве. В деревне Покровская выстрелом в окно был убит Сербиченко, назначенный немцами начальником местного полицейского отряда, составленного из уголовников. В селе Ивановка за короткий срок были убиты один за другим три предателя, согласившиеся быть старшинами села и ревностно выполняшие приказы фашистов. После этого во всей округе не нашлось ни одного человека, который бы согласился быть старшиной. Крестьяне поджигают дома предателей, уничтожают их скот и имущество.

* * *

В датском городе Ольборге на сахарном заводе и текстильной фабрике, выполняющих заказы германской армии, вспыхнули забастовки. Попытки немецкой полиции удалить бастующих с предприятий не увенчались успехом. В результате кровавой стычки убито и ранено 9 немцев и несколько десятков рабочих. Как сейчас стало известно, в течение октября состоялись забастовки и на многих других предприятиях, выполняющих заказы Германии. Датские патриоты всячески препятствуют мероприятиям немецких властей, стремящихся вывозчать из страны все продукты питания. В октябре на крупных рафинадных заводах в Оденсе и Копенгагене выпуск продукции снизился по сравнению с сентябрем на 15 проц. На спиртовом заводе в Орхусе и на пивоваренном в Миддельфарте — на 20 проц. Недалеко от города Падборга произошло крушение поезда, направлявшегося в Германию. Причина крушения — умышленная порча железнодорожного полотна. Уничтожено 27 вагонов с консервами и живым скотом.

* * *

Темпами военного времени работают коллективы заводов и фабрик Советской страны, изготовляя продукцию для фронта. Все цехи Петровско-Забайкальского металлургического завода намного перевыполнили сентябрьское задание, добились в октябре еще больших успехов. Литейный цех выполнил годовую программу к 26 октября. Число двухсотников в цехе увеличилось в полтора раза.

Одни из машиностроительных заводов Мордовской АССР до войны были в числе отстающих. Теперь, получив военные заказы, коллектив завода вдвое перевыполняет программу.

На Ширинтупской суконной фабрике подавляющее большинство рабочих перевыполняет нормы. Ткачи обслуживают по 2—3 станка, показывая образцы стахановского труда. За последние два месяца фабрика получила около 300 тысяч рублей экономии. Консервный и мясной комбинаты освоили новый ассортимент продукции, необходимой для снабжения армии. Мясокомбинат уже дал продукции на 240 проц. больше, чем в прошлом году.

ВЕЧЕРНЕЕ СООБЩЕНИЕ 3 НОЯБРЯ

В течение 3 ноября наши войска вели бои с противником на всех фронтах. Особенно ожесточенные бои происходили на Крымском и Калининском участках фронта.

За 2 ноября уничтожено 13 немецких самолетов. Наши потери — 3 самолета.

За 3 ноября под Москвой сбито 2 немецких самолета.

* * *

Наши авиачасти, действующие на Западном и Южном фронтах, нанесли немецко-фашистским войскам большой урон.

Удачными бомбардировками 2 ноября наши летчики уничтожили 30 немецких танков, 280 автомашин с войсками и грузом, несколько бронемашин и полевых орудий, много мотоциклов, более ста повозок с боеприпасами, 6 вагонов со снарядами, рассеяли и уничтожили более 2 батальонов пехоты.

* * *

На одном из участков Калининского фронта 2 ноября наша артиллерия подвергла успешному обстрелу вражеский аэродром. Артиллерийским огнем уничтожено 11 немецких самолетов и 9 самолетов повреждено.

* * *

Немецко-фашистские мерзавцы продолжают грабить и убивать мирных жителей в оккупированных районах. Захватив село Акимовка, фашисты в первый же день расстреляли Николая Михайлова, Ефтея Ушакова, его 12-летнюю дочь и инвалида Бурцева. Несколько дней спустя оккупанты расстреляли большую группу колхозников: семидесятилетних стариков Якова Романенко и Прохора Торгашова, шестидесятилетнюю Александру Ковалеву, Анну Мускову и других. Зверски надругались фашистские мерзавцы над Агафоновой. Они ее изнасиловали, а потом подвергли мучительнейшим пыткам, отрезали груди, искололи все тело. Фашистские изверги не пощадили даже малолетних детей Агафоновой. Собравшись уходить, гитлеровские бандиты убили ее четырехлетнего сына Васю и двухлетнюю дочку Шуру. В селе Братолюбовка немцы и румыны устраивают повальные обыски с целью грабежа.

* * *

Грабеж и издевательства немецких фашистов над финским населением вызывают все большее возмущение финских рабочих, служащих, крестьян. Порой ненависть к немцам выливается в открытые выступления. Пленные финские солдаты сообщают, что недавно в Хельсинки произошла вооруженная стычка между немцами и финнами, в результате которой было убито два немецких солдата.

От финских солдат все чаще можно услышать такие заявления: «Пора уже выгнать немцев из Финляндии. Они распоряжаются у нас, как у себя дома. Сами они никогда не уйдут».

* * *

За время отечественной войны на заводы и фабрики, шахты и железные дороги пришли десятки тысяч женщин, заменивших своих мужей и братьев, призванных в Красную Армию. Женщины успешно овладевают новыми для них профессиями.

Сотнями домохозяек пополнился коллектив Кузнецкого металлургического комбината. Женщины овладели профессиями машинистов электрокранов и постов управления, помощников машинистов паровозов, шоферов, электриков и т. д. Раньше машинистами постов управления работали, главным образом, мужчины. Сейчас с этой работой успешно справляются десятки женщин—Портнягина, Захарова, Мочачина, Никитина и многие другие. Среди машинистов паровых турбин до войны не было ни одной женщины. Новые работницы Ермакова, Грохотова и другие успешно освоили эту квалификацию и отлично справляются с обязанностями машинистов. Десятки женщин—очередниц домохозяек выполняют по две нормы в смену и больше.

Одиннадцатичасовой бой на подступах к Крыму

ДЕЙСТВУЮЩАЯ АРМИЯ, 31 октября. (ТАСС). В последние дни немецко-фашистские войска усилили свой напор на Крымском фронте. Повсеместно наши части оказывают врагу упорное сопротивление, нанося ему большой урон.

Часть морской пехоты под командованием Осипова отразила атаку ударной группы противника, которая пыталась прорваться в глубь обороны, обеспечив продвижение своих частей. Задержав врага, отважные краснофлотцы ринулись в контратаку. У переправы разразился особенно ожесточенный бой. Старший лейтенант Шишкин, проявивший исключительную храбрость, сметку, завладел со своими бойцами переправой.

Над частью Осипова непрерывно летали самолеты противника, держа под огнем мужественных краснофлотцев и оповременно корректируя огонь своих артиллерийских и минометных батарей. Упорный бой длился 11 часов. Часть Осипова отбила у врага две высоты, три деревни, захватила много пленных и трофеев, уничтожила около двух батальонов живой силы противника.

Для прорыва обороны противник сконцентрировал танки, самолеты, подвел свежую дивизию. Мужественные советские воины, беспощадно истребляя врага, храбро отстаивают каждый метр родной земли.

Комиссары в бою

ЮЖНЫЙ ФРОНТ, 2 ноября. (Спец. корр. ТАСС). Комиссары — душа наших боевых частей. Каждый день великой отечественной войны с гитлеровскими бандитами множат ряды героев из среды комиссаров и политработников.

В боях за село Р. противник неоднократно стремился окружить и уничтожить штаб этской дивизии. Ему, наконец, удалось прорваться к месту расположения штаба. В этот критический момент помощник начальника политотдела по комсомолу политрук Юдицкий, став во главе 12 бойцов, вскочил на ближайший танк и смело бросился в бой с фашистами. На помощь храбрецу поспешили другие танки и пехотинцы, и атака врага была отбита. Противник бежал с поля боя.

Жаркая схватка разгорелась на хуторе К. Танки фашистов окружили нашу пехоту. Все уже и уже сжималось кольцо вокруг наших стрелков. Спасти положение мог только решительный контрудар по танкам. Вооружив людей связками гранат, секретарь партбюро Смирнов смело повел бойцов в атаку на танки. Бесстрашие и мужество победили. Атака пехоты против танков блестяще удалась, политрук Смирнов вывел основную массу стрелков из окружения.

Великолепное мужество и стойкость проявил политрук батареи Бондарь. Он дрался с превосходящими силами противника до последнего взгляда. В кармане павшего героя товарищи нашли письмо. Оно было кратким: «За родину умирать не страшно, а вам, дорогие, не нужно тужить, ибо лучше быть вдовой и матерью героя, чем женой и матерью труса».

В. СОБОЛЕВ.

БОИ ПОД ТУЛОЙ

ТУЛЬСКОЕ НАПРАВЛЕНИЕ, 2 ноября. (Спец. корр. ТАСС). Бои на Тульском направлении приобретают все более ожесточенный характер. Оправившись от удара, который был нанесен фашистам частями командира Куркина, уничтожившими 140 немецких танков, 10 орудий и много живой силы, неприятель мобилизовал для нового наступления большие резервы. В авангарде наступающих частей пополненные 3-я и 4-я танковые дивизии и 29-я мотострелковая дивизия.

Красноармейские части геройски сражаются с превосходящими силами врага. Части командира Ермакова стойко обороняют один из важнейших участков фронта этого направления. Под их ударами в ряде мест фашисты были вынуждены перейти к обороне. Снижение активности противника прежде всего объясняется большими потерями, которые нанесены немцам.

Наиболее напряженное положение попряженному остается под Тулой. Прорвав на одном из участков нашу оборону, фашисты с боем прошли в предместье города группами танков и мотопехоты. Вот уже четвертый день идут горячие сражения на южной окраине Тулы. Подразделения командиров Фо[illegible] и Хохлова отражают натиск [illegible]. Все попытки неприятеля проро[illegible]ся к центру города ни к чему приводят. В боях под Тулой [illegible]ми частями уничтожено 34 фа[illegible]ских танка и до полка пехоты [illegible]нитчики командира Бондарен[illegible] два фашистских самолета.

В течение сегодняшнего дня [illegible]ти части, защищающие Тулу, [illegible] артиллерийский и минометный [illegible] по скоплениям врага. Особенно [illegible]ленно действовали артилле[illegible] командира Мзарина меткими [illegible]ми, расстреливавшие проте[illegible]. Сегодня отличились также ра[illegible]чики подразделения командира [illegible]диенко, совершившие смелый [illegible] на позиции врага и добывшие [illegible]ные сведения о противнике.

Противник, в течение дня [illegible] проявлявший своей активности [illegible]чером открыл артиллерийский [illegible] стрел города, стремясь посеять [illegible]ику среди его защитников.

Тула упорно обороняется. Ма[illegible] численные укрепления опоясал [illegible]род. На улицах — баррикады. [illegible] население взято в руки оруж[illegible] защищает город вместе с Кра[illegible] Армией.

Г. КРЫЛОВ.

Атаки фашистов отбиты с большими для них потерями

ЛЕНИНГРАДСКИЙ ФРОНТ, 1 ноября. (ТАСС). Немецко-фашистские войска на Ленинградском фронте перешли к обороне. Немецкое командование на некоторых участках фронта предприняло несколько попыток атаковать наши войска своими передовыми частями. Однако нигде немцы не добились даже самого малого успеха. Все вражеские атаки неизменно разбивались о стойкость и выдержку наших войск. Во всех происшедших стычках наши бойцы нанесли врагу большой урон.

Бойцы части полковника Гагена были 4 раза контратакованы. Однако стремительным ударом враг был отброшен назад. Немцы потеряли около 300 человек убитыми и ранеными. Нами захвачены 4 миномета, 15 пулеметов, много винтовок и боеприпасов. Уничтожены 4 грузовые машины с боеприпасами, 2 походные кухни, захвачено в плен 12 фашистских солдат и офицеров.

Другая вражеская группа пыталась перейти в атаку на участке обороняемом подразделением ста[illegible] лейтенанта Шабальского. [illegible] автоматчики быстро обратили [illegible]стов в бегство, при этом не[illegible] понесли большие потери. Подразделение Шабальского прочно удер[illegible]вает вверенные ему рубежи обо[illegible].

На другом участке фронта фа[illegible] пытались атаковать р[illegible] обороняемый бойцами подразделения капитана Ашмарина. Около 60 фашистов, пошедших нашим [illegible]цами на близкое расстояние, [illegible] встречены сильным ружейно-пулеметным огнем. Враг, потеряв 30 человек убитыми и ранеными, [illegible] спешно отступил.

В районе пунктов Д. и А. наши войска продолжают активные [illegible]ствия, настойчиво теснят противника. Подразделения командира [illegible]бачева, форсировав водную пре[illegible]ду, сразу же вступили в бой с [illegible]павшимися фашистами. Несмотря [illegible] упорное сопротивление, немцы [illegible] ли выбиты с занимаемых ими [illegible]зиций. Вчера подразделения Т[illegible]чева достигли населенного пун[illegible] Б., на окраинах которого про[illegible]дят ожесточенные схватки с вр[illegible].

Разгром вражеского аэродрома

ЛЕНИНГРАДСКИЙ ФРОНТ, 31 октября. (Спец. корр. ТАСС). В последние дни фашистские варвары возобновили свои попытки бомбить Ленинград. Базой для воздушных налетов они избрали одни из дальних тыловых аэродромов. Вчера подразделение штурмовиков капитана Полякова получило боевое задание разгромить вражеский аэродром. После тщательной и всесторонней подготовки группа самолетов поднялась в воздух. Летчиков повели на уничтожение врага прославленные защитники Ленинграда тт. Поляков, Смышляев, Шалимов и Заранинский.

На всем пути до вражеского аэродрома штурмовиков встречал сплошной огонь вражеских зениток, но ведущий—лейтенант Смышляев—точно вывел самолеты на цель.

На краю летного поля в два ряда стояли тяжелые бомбардировщики и истребители. Они готовились к очередному разбойничьему [illegible]дению. Один бомбардировщик [illegible] уже на взлет. Стремительная [illegible]ка штурмовиков сорвала замы[illegible] бандитов.

Сплошной лавой пулеметно-[illegible]шечного огня обрушились совет[illegible] штурмовики на машины врага. [illegible]сколько стервятников мгновен[illegible] было охвачено пламенем. В пам[illegible] забесали вокруг самолетов обез[illegible]ой соли потрясли воздух. Вз[illegible]взметнулись обломки самолет[illegible]. Аэродром закрыли клубы дыма.

В результате этой сокрушит[illegible]ной штурмовой атаки был уни[illegible]жен не один десяток фашист[illegible] бомбардировщиков и истребите[illegible]. Многие вражеские самолеты по[illegible]чили тяжелые повреждения.

Гнездо стервятников было р[illegible] громлено.

А. ГРОМОВ.

ВОЕННЫЕ КОМИССАРЫ В ОТЕЧЕСТВЕННОЙ ВОЙНЕ

Партия Ленина—Сталина и советское правительство всегда придавали огромное значение политработе в армии и флоте.

Один из выдающихся пролетарских полководцев тов. М. В. Фрунзе говорил: «Политическая работа была и всегда будет у нас основой нашего военного строительства. Партия играла и будет играть руководящую роль во всей нашей военной политике. Вне такой работы партии мы не мыслим себе укрепления военной мощи нашей страны, укрепления мощи внутренней спайки, сплоченности и дисциплинированности нашей Красной Армии» (М. В. Фрунзе, т. II, стр. 176, изд. 1926 года).

Должность комиссара не была «выдумана» в кабинете, она родилась в огне гражданской войны, когда Красная Армия отбивалась от многочисленных врагов, взявших в кольцо молодую Советскую республику. И уже после, когда комиссар завоевал себе прочное место в боевой и политической работе в армии, в апреле 1918 г., был официально учрежден институт военных комиссаров.

В 1919 г. тов. Сталин составил инструкцию для комиссаров, в которой указывалось:

«Комиссар полка является политическим и нравственным руководителем своего полка, первым защитником его материальных и духовных интересов.

Если командир полка является главою полка, то комиссар должен быть отцом и душою своего полка».

И не случайно подлые враги народа, ставшие впоследствии агентами фашистов — троцкисты вели гнусную клеветническую как против института военных комиссаров, так и против сталинской инструкции военкомам.

Жалкие попытки дискредитировать и упразднить институт комиссаров были своевременно разоблачены и разбиты партией.

Путь военкомов Красной Армии овеян славой. Сотни и тысячи из них в годы гражданской войны совершали беспримерные подвиги.

Коммунисты - комиссары сыграли решающую роль в укреплении армии, в ее политическом просвещении и в усилении ее боеспособности.

«Без военкома мы не имели бы Красной Армии»,—говорил Ленин» («Краткий курс истории ВКП(б)», стр. 235).

Наиболее ярким примером комиссара—организатора и вдохновителя побед—в годы гражданской войны является товарищ Сталин.

Партия и Ленин посылали товарища Сталина на самые трудные участки фронтов, где решались судьбы нашего государства.

С именем товарища Сталина связаны замечательные победы Красной Армии в период обороны Царицына, ликвидации пермской катастрофы, героической защиты Петрограда, разгрома Деникина, Врангеля и белополяков.

Ленин и Сталин занимались политическим воспитанием Красной Армии. У них военные комиссары учились искусству большевистского воспитания красноармейских масс в духе непреклонной воли к победе над врагом.

В огне гражданской войны выросли замечательные герои-комиссары—Орджоникидзе, Куйбышев, Киров и другие. Кадры военкомов создавались из лучших сынов партии.

Военные комиссары воспитывали бойцов в духе беспредельной преданности родине, любви к своему народу, учили на своем личном примере мужеству, отваге и бесстрашию.

Коварный и злобный враг снова напал на нашу страну и снова, как и в период гражданской войны, резко изменимо возросла роль политработы в Красной Армии.

Навязанная Советскому Союзу фашистами война, сложность обстановки потребовали возрождения института военных комиссаров.

16 июля 1941 г. Президиум Верховного Совета СССР издал Указ «О реорганизации органов политической пропаганды и введении института военных комиссаров в РККА».

«Комиссар, — говорится в Положении о военкомах, — наряду с командиром несет полную ответственность за выполнение войсковой частью боевой задачи, за ее стойкость в бою и непоколебимую готовность драться до последней капли крови с врагами нашей родины и с честью отстаивать каждую пядь советской земли...»

Комиссары являются представителями партии и правительства в Красной Армии. На них возлагается не только пропагандистская и агитационная работа. Они должны глубоко вникать в боевую работу части, быть в курсе оперативной обстановки, помогать командиру.

«В наиболее серьезные моменты боя, — говорится в Положении о военных комиссарах, — военный комиссар обязан личным примером храбрости и отваги поднять боевой дух войсковой части и добиться безусловного выполнения боевого приказа».

Военные комиссары всегда находятся там, где решается судьба сражения.

Военком — грозен для фашистов. Гитлеровские головорезы особенно ненавидят военных комиссаров. Фашисты знают, что бойцы любят своих военкомов и готовы пойти за ними на любой подвиг, как бы ни велика была опасность, и поэтому гитлеровцы стараются в первую очередь выводить из строя комиссаров, политработников. Сила комиссаров в его связи с массами. Всегда с массами и во главе масс — незыблемый закон в работе комиссара и политработника.

Комиссары своей самоотверженной работой, бесстрашием и храбростью умножают славу партии Ленина — Сталина и боевые традиции военкомов времен гражданской войны, Хасана, Халхин-Гола и финской кампании. Личным примером показывают они бойцам образцы смелости и беспредельной любви к родине, свое стремление разгромить полностью коварного и ненавистного врага — германский фашизм.

Так действует в бою комиссар тов. Райчев, он правильно расставляет свой актив на важнейших участках боя. В ходе сражения комиссар заметил, что на одном участке группа бойцов в самый ответственный момент дрогнула и начала отходить. Комиссар Райчев бросился туда. Знакомый голос военкома воодушевил бойцов, удесятерил их силы; вместе с бесстрашным комиссаром они бросились на врага, наступление было проведено успешно.

Полковой комиссар Н-ской дивизии тов. Диденко вместе с командиром дивизии, будучи в тылу у противника, собрали командиров и комиссаров частей, разъяснили им всю сложность обстановки, а затем вместе с ними пошли в подразделения, где готовили бойцов к предстоящим боям, укрепляя веру в победу. С рассветом полки пошли в наступление. На одном из участков передовые батальоны, не выдержав сильного напора врага, намеревались перейти к обороне. В этот момент появился комиссар Диденко и с возгласом: «Вперед! За Сталина!» повел бойцов в атаку. Противник, численно превосходивший наших бойцов в три раза, не выдержал могучего удара и начал отступать.

Воспитывая бесстрашие и презрение к смерти в бойцах комиссары, если этого требует обстановка, смело идут на смерть во имя родины, во имя нашего великого народа. Жизнь коммуниста принадлежит партии и, если надо умереть в бою за дело партии, большевики умирают сурово и просто.

«Если быть концу, — говорит комиссар-большевик Дмитрий Фурманов, — значит надо его взять таким, как лучше нельзя. Погибали под кулаками и прикладами, помирай агитационцо! Так умри, чтобы от смерти твоей была польза. Умереть по-собачьи, с визгом, трепетом и мольбами — вредно.

Умирай хорошо. — Наберись сил, все выверни из нутра своего, все мобилизуй у себя в мозгах и в сердце, не жалей, что много растратишь энергии — это ведь твоя последняя мобилизация!

Умри хорошо...»

Именно так поступают комиссары и политработники—герои отечественной войны с германским фашизмом.

Вражеская пуля пробила бензиновый бак на самолете политрука Виноградова. Начался пожар, фашистский бомбардировщик уже приближался к об'екту и в любую секунду мог сбросить груз бомб. Тогда тов. Виноградов бросил свою пылающую машину на вражеский самолет. Сбитый огненным тараном, бомбардировщик полетел вниз. Сам тов. Виноградов погиб в этом бою смертью героя.

Во время атаки на одном из участков Северо-Западного направления пуля пробила руку младшего политрука Панкратова. Стрелять он уже не мог. Видя, что уцелевший немецкий пулемет, занимавший выгодную позицию, продолжает вести губительный огонь, Панкратов, несмотря на тяжелое ранение и большую потерю крови, кинулся вперед на вражеский пулемет. Десятки пуль вонзились в тело героя. Но вражеский огонь был приостановлен. За эти несколько мгновений наш батальон вырвался на позицию врага и смял его. Таких примеров героизма и самопожертвования патриотов социалистической родины множество.

Примеры бесстрашия армейских большевиков в борьбе с фашизмом вызывают у передовых бойцов и командиров стремление еще теснее связать свою судьбу с большевистской партией, встать на место павших смертью храбрых за наше великое и правое дело.

Непрерывный поток заявлений на фронтах отечественной войны о желании вступить в партию и комсомол показывает силу авторитета партии Ленина—Сталина, ее неразрывную связь с массами; в то же время это является показателем высокого политико-морального состояния войск Красной Армии. Так было всегда в истории нашей партии, что в самые острые и опасные моменты в партию шли лучшие люди страны.

Бойцы хотят сражаться и умирать коммунистами, членами партии, за дело которой они, дрогнув, отдают свою жизнь. Комсомолец Гаубичного полка Алексеев пал в бою смертью храбрых. В кармане у него нашли письмо, адресованное комиссару.

«Если мне суждено умереть в бою, — писал Алексеев, — я умру без страха. Погибнуть за великий русский народ не жалко, не того ли я и давал присягу стоять. Знай, партия, что я не отступил в бою ни на шаг и шел только вперед.

Дела мои строго проверьте и, если найдете их достойными, прошу считать меня коммунистом».

Армейские большевики с достоинством выполняют свою ответственную роль. На всех участках фронта они проявляют исключительную храбрость и военное мастерство.

Из 519 человек, награжденных на Западном фронте, членов и кандидатов ВКП(б) — 275, комсомольцев — 151 и беспартийных — 93 человек. Все это наглядно говорит о ведущей роли коммунистов и комсомольцев.

Военные комиссары прославили нашу партию в боевые годы гражданской войны. Грозные дни отечественной войны с ненавистным фашизмом сделают подвиги их бессмертными.

Во главе с Народным Комиссаром Обороны, великим стратегом и полководцем И. В. Сталиным, под руководством боевых командиров и комиссаров, наша доблестная Красная Армия, вместе со всем советским народом, навсегда уничтожит озверелого врага и освободит стоны ще народы Европы от коричневой чумы.

Г. ЛАРИН,
старший политрук.

Партийная жизнь

КОММУНИСТ ВЕСЕЛОВ И ДРУГИЕ

Однажды он пришел в кабинет секретаря районного комитета партии.

— Иван Семенович! — сказал он, — пошлите меня на низовку! У меня немалый опыт советской и партийной работы. Дайте мне самую отстающий колхоз, я попробую свои силы в деревне...

Секретарь райкома был обрадован. Это хорошо, когда районный работник сам, по собственной инициативе, просится на низовую работу. Секретарь строго спросил инструктора отдела кадров райкома тов. Веселова:

— Вы хорошо продумали свою просьбу? Смотрите, чтобы потом не раскаяться... Бюро удовлетворит вашу просьбу—пошлем вас в колхоз имени Кирова, самый плохой в районе.

...Веселов был избран председателем колхоза имени Кирова.

К XXIII годовщине Октября колхоз имени Кирова буквально преобразился. С 40 тысяч рублей доходности возросла до 100 тысяч рублей. Был построен новый типовой скотный двор на 70 голов. Колхозники полностью расчитались с государством по всем видам заготовок и заложили твердый фундамент будущего урожая. Они утвердили ведомость колхозных доходов—это было в Октябрьские дни—и убедились, что на трудодень выдано по 62 копейки деньгами и по килограмма хлеба. Это было немного, но лучше, чем раньше.

* * *

И вот, когда, казалось, дело пошло совсем в гору,—началась война. Многие члены колхоза имени Кирова ушли с оружием в руках защищать нашу родину, честь, независимость.

— Как-то управимся теперь с горкой?—тревожно спрашивали колхозники тов. Веселова.—Гляди, сколько народу убыло, Александр Александрович...

Веселов, выбранный к этому времени секретарем колхозной парторганизации, как и подобает подлинному большевику, успокоил волнующихся. Несмотря на войну, он продолжал начатое в колхозе строительство. Были построены водяная мельница, склад для зерна, овчарник на 200 голов.

Перестроил Веселов и партийно-массовую работу на военный лад. Все партийные и непартийные активисты стали систематически проводить беседы и читки газет; начали выпускать боевые листки, организовывать коллективное слушание радио. Помимо этого, каждый коммунист решил агитировать личным примером.

Коммунистов у тов. Веселова—четверо.

Начался сбор теплых вещей для бойцов РККА. Веселов первым принес тулуп и валенки. И колхозники, зараженные его примером, собрали 32 овчины, 30 килограммов шерсти, 24 полотенца, 12 наволочек, валенки, полушубки, белье, холст и много других вещей. Сейчас женщины колхоза имени Кирова продолжают вязать носки, варежки, шить портянки.

Комсомолка Катя Соколова, недавно принятая кандидатом в члены ВКП(б) и никогда не работавшая ранее на полусложной молотилке, узнав, что машинисту скоро придется итти в Красную Армию, упорно стала изучать агрегат. Машинист действительно вскоре был мобилизован—на его место встала Катя. А глядя на Катю, в рекордно-короткий срок—за 15 дней—овладел трактором и колхозник Иван Смирнов. Старенький «фордзон» — собственность колхоза — послушно действовал в его руках. А молотилка под управлением Кати давала по 9 тонн в день, вместо 6 по плану. Сейчас обмолот в колхозе закончен.

Звено Екатерины Афанасьевны Готовцевой вырастило чудесный первосортный лен. Дружно ведется обработка его. Вчера волокно было десятым номером, сегодня—тринадцатым, а завтра, вероятно, четырнадцатым и пятнадцатым. И выход льна рекордный—до 22 процентов.

Не отстает от Готовцевой и ее подруга, звеньевая Котенина. Колхозницы Екатерина Киселева, Шура Веселова (жена председателя колхоза), Кузьмина и многие другие гадают на мякле по полторы нормы. Колхоз, по примеру прошлых лет, обязался к 7 ноября полностью расчитаться с государством и вот—кипит горячая работа. Недостающих людей и тягловую силу компенсируют механизмы. Их любят и ценят в колхозе имени Кирова. Достаточно сказать, что из 275 га зерновых 225 было убрано жатками. На пашне используются льнотеребилки, молотилки, сейчас пущена в ход машина Антонова и двенадцатильная льномялка.

* * *

О Кировском колхозе, лучшем в Кологривском районе, можно писать многое. Недаром он держит два переходящих красных знамени—районное и сельсовета.

Близится XXIV годовщина Октябрьской социалистической революции. Колхоз имени Кирова готовит свой подарок родине. В этот день колхозники подведут новые замечательные итоги своего труда. Колхозница Котенина заработала еще к 1 октября 911 трудодней, колхоз Котенин—565, Лобанова—554. Они получат на трудодень по рублю деньгами, свыше двух килограммов зерна, а также немало мела, овощей и других продуктов.

К. ТИХОМИРОВ.
ФОЛОГРИВ. (Соб. корр.).

Лучшие люди вступают в партию

В грозные дни великой отечественной войны против фашистских варваров рабочие, служащие и интеллигенты завода им. Кирова (Кубанки) вступают в ряды большевистской партии. В первичную парторганизацию увеличился поток заявлений от стахановцев, служащих и интеллигенции.

Заявления подали обер-мастер цеха № 2 тов. Есин, мастер огнеупорного цеха тов. Скворцова, мастер ОТК тов. Осипова, инженер отдела главного технолога тов. Щекин, тт. Мальцев, Соколов и др.

В своих заявлениях они пишут, что готовы грудью защищать свою родину, не щадя жизни, и дают клятву работать для фронта, не покладая рук.

Все эти товарищи решением горкома ВКП(б) приняты в ряды ВКП(б).

В. Уханов,
секретарь парторганизации административно - хозяйственного отдела.

МОБИЛИЗОВАННОСТЬ И ПЛАН

Вскоре после того, как фашистская Германия напала на нашу родину, на комбинате имени XX годовщины Октября состоялось общее партийное собрание. Оно прошло под лозунгом: всю работу, всю деятельность парторганизации в коллектива комбината перестроить на военный лад.

Учитывая возможности цеха, где начальником тов. Малыш, партийное собрание дало ему ответственное задание — обеспечить повышение выпуска продукции на 20 процентов по сравнению с довоенным временем. Чтобы выполнить производственную программу так, как требовало партийное собрание, коммунистам — руководителям цеха пришлось многое пересмотреть и изменить. Прежде всего, был изменен режим отдельных фаз производства, которые задерживали обработку сырья. Так, на одной из фаз время обработки сырья было сокращено с 16 до 12 часов. Руководители смен стали четко выполнять график, добились сокращения простоев оборудования на 50 процентов. Не меньшую роль сыграло и то, что в цехе с начала войны технические руководители были расставлены более равномерно, часть их переброшена в ночные смены. Все это вместе взятое дало возможность цеху успешно справиться с задачами, выдвинутыми перед ним партийной организацией.

Успешному выполнению производственной программы сопутствовала и массовая политическая работа, широко развернутая с самого начала войны.

Собрания, беседы, организация социалистического соревнования обеспечили значительное повышение производительности труда. Комсомольско-молодежная группа в составе тт. Кравченко, Селихозой и Тигуновой выполняет сейчас норму на 180 процентов, а до войны она выполняла ее лишь на 115—125 процентов. Значительно повысили выработку тт. Орлова, Давыдова, стахановцы тт. Гайворонский, Лапин, Кочергин и многие другие.

За последнее время в цехе проведено 20 общих собраний, около 40 читок газет и бесед. В проведении этих мероприятий, наряду с коммунистами, активное участие принимают беспартийные тт. Долгов, Воробьев, Куликов и другие.

Можно ли сказать, что цех уже идет на пределе? Нет. В цехе еще имеется ряд неполадок, которые задерживают выпуск продукции. В частности, не всегда своевременно ремонтируется оборудование. Ряд мелких производственных установок из-за затяжки в проведении ремонта работает нечетко, задерживая иногда основные агрегаты производства.

На последнем партийном бюро начальник цеха тов. Малыш дал обязательство создать в цехе к XXIV годовщине Октября стахановскую смену. Это обязательство сейчас реализуется.

Н. ТАЛАНОВ,
партгруппорг, мастер ОТК.

РАЙОННЫЙ АГИТПУНКТ

С первых дней великой отечественной войны наш парткабинет был реорганизован в районный агитпункт. Агитпункт об'единил вокруг себя актив районного центра. Его силами за сентябрь проведено 50 лекций и докладов с общим охватом около 3.000 человек.

В октябре массово-раз'яснительная работа среди колхозников приняла еще больший размах. С лекциями и докладами чаще стали выступать руководители районных организаций, секретари райкома ВКП(б), заведующие отделами райкома, ответственные работники райсовета депутатов трудящихся. Только за неделю с 13 по 18 октября они прочитали в 50 колхозах района доклады о текущем моменте и задачах колхозов.

Агитация стала действенной, наступательной. После лекции тов. Ильина на тему: «Фашизм—злейший враг народа» колхозники выделили для Красной Армии 3,5 килограмма шерсти, 5 овчин, несколько пар валенок, носков, рукавиц и решили продолжать сбор вещей.

«Отчислять ежемесячно однодневный заработок на оборону страны до конца войны, строго охранять социалистическую собственность, поднять производительность труда»—решили рабочие артели «Лесоруб» после того, как заслушали лекцию тов. Сущева «О положении народов в странах, оккупированных германским фашизмом».

Когда тов. Созинов сделал доклад «Фронт и тыл в современной войне», обратив особое внимание на повышение революционной бдительности, рабочие лесхоза тут же организовали пожарную дружину.

В помощь агитаторам агитпункт составляет списки рекомендательной литературы по отдельным темам. Кроме того, проводится обсуждение тезисов докладов, ставятся инструктивные доклады, каждый агитатор снабжается соответствующим материалом.

Районный агитпункт оказывает практическую и методическую помощь колхозным агитпунктам. На семинарах агитколлективов ставятся доклады, лекции, консультации для руководителей агитпунктов и агитаторов. В помощь агитпунктам ежемесячно разрабатывается тематика докладов, бесед и читок с указанием материала для них. В сентябре, например, рекомендовались такие темы: «Фронт и тыл — единая сила», «Гитлер—злейший враг женщин», «Соберем богатый урожай без потерь», «Теплые вещи в подарок бойцам нашей доблестной Красной Армии», «Досрочно выполним финплан III квартала» и др.

Колхозные агитпункты снабжаются плакатами, текстами лозунгов. Организуются выездные консультации работников райсовета депутатов трудящихся, райсо, упоминаркомзага, суда и прокуратуры и других. Только работниками райфо за третий квартал было проведено 89 консультаций с охватом 2790 человек. Этим намного уменьшено число выездов колхозников в районный центр.

Для ознакомления трудящихся с историей русского народа в агитпункте организована выставка «Героическое прошлое русского народа». Другая комната агитпункта посвящена отечественной войне. Имеется также уголок: «Герои великой отечественной войны».

Для передачи опыта агитационно-массовой работы организована выставка материалов из центральных и областных газет о большевистской агитации. Здесь же наглядно: «Агитировать фактами», «Агитационно-массовая работа в нашем районе».

За последнее время агитпункт стал районным центром массово-политической работы среди населения.

О. РОГАНОВА,
зав. районным агитпунктом Тоншаевского райкома ВКП(б).

ВОЕННАЯ РАБОТА ПАРТИЙНЫХ ОРГАНИЗАЦИЙ

Большевистские партийные организации, коммунисты всегда были крепкой, цементирующей силой Красной Армии. Всегда, в самые суровые, самые тяжелые времена, которые переживала наша родина, коммунисты шли в первых рядах бойцов. В битвах с врагами нашей родины тысячи и тысячи коммунистов покрыли свои имена немеркнущей славой.

Гитлеровские империалисты-разбойники нарушили мир между народами мира и бросили Германию, СССР в пучину войны. Вероломно напав на СССР, гитлеровские кровавые собаки угрожают существованию нашей родины, стремятся поработить и отравить народы Советского Союза. Коварный и агрессивный враг предпринимает все новые и новые атаки, стремясь любой ценой овладеть жизненными центрами нашей родины.

Войны героической Красной Армии, советский народ напрягают свои усилия, мобилизуют свою волю, чтобы приостановить продвижение врага, сломить его натиск, отбросить фашистские орды и в конечном итоге — разгромить врага.

«Коммунисты и комсомольцы! Будьте в первых рядах борцов против немецко-фашистских кровавых собак!»

Этот октябрьский лозунг ЦК ВКП(б) — боевой призыв ко всем коммунистам и комсомольцам. Коммунисты — верные сыны своей родины, взаимарные бойцы ее великой армии — должны, как и прежде, быть примером мужества и героизма, примером выдержки и стойкости в борьбе, которую ведет наш народ против своего злейшего врага — гитлеровской Германии.

Каждый свой шаг, всю свою работу партийные организации обязаны подчинить задаче усиления отпора лютому врагу, истреблению гитлеровских орд. Военная работа сейчас должна занять в деятельности каждой партийной организации центральное место и вестись с исключительной энергией, каждодневно, ежечасно.

Наш отпор врагу растет и будет расти с каждым днем. На поля сражения идут новые резервы Красной Армии. Эти резервы неисчерпаемы. Долг партийных организаций в городах и селах—обеспечить бесперебойное и усиленное пополнение рядов Действующей армии. Военная обстановка требует отличной подготовки бойцов в кратчайшие сроки.

«Всеобщее военное обучение граждан СССР укрепляет нашу оборону. Советские патриоты! Изучайте военное дело! Готовьтесь стать умелыми защитниками родины!»

Миллионы советских патриотов упорно изучают военное дело, готовятся пойти на фронт, чтобы с оружием в руках отстаивать родную землю, родные города и села. На пунктах всеобуча должны готовиться бойцы, умеющие отражать атаки врага, уничтожать его технику, стойко держать свои рубежи. Партийные организации обязаны помочь военкоматам в подготовке достойного пополнения Красной Армии, повседневно интересоваться деятельностью каждого пункта всеобуча, вникать во все детали военной подготовки трудящихся в своем городе, районе, на заводе, в колхозе, быстро устранять недостатки в учебе, совершенствовать ее. Коммунисты—бойцы всеобуча призваны быть образцом дисциплинированности для всех граждан, обучающихся военному делу.

Боевым, стальным ядром обязаны быть коммунисты в истребительном батальоне, в подразделении народного ополчения. Лучшие свои силы каждая партийная организация должна послать в добровольческие полки и батальоны трудящихся, создаваемые в районах, которым угрожает опасность нашествия врага. В защите наших городов и сел народное ополчение, полки трудящихся проявили немало героизма, стойкости, отваги. Во-время сформированные и обученные добровольческие отряды трудящихся окажут частям Красной Армии большую помощь в борьбе с гитлеровскими головорезами.

Следует лишь пожелать, чтобы все партийные организации, прежде всего прифронтовых районов, проявили в этом деле настоящую большевистскую мобильность, инициативу и сметку. Малейшая беспечность может нанести огромный вред, принести немало лишних жертв.

Священная обязанность каждой партийной организации прифронтовых районов — денно и нощно укреплять оборону своего города. Боевой организаторской и политической работой в массах, своим личным примером бесстрашия, железной дисциплины, стойкости большевики должны поднять, увлечь на оборону городов всех трудящихся. Не считаясь ни с временем, ни с погодой, строить оборонительные рубежи вокруг городов, возводить укрепления, рыть противотанковые рвы, окопы и этим помочь красным воинам остановить врага, истребить его живую силу и технику!

Враг спешит. Он изо всех сил старается лезть вперед. Надо задержать врага! Медлить нельзя! Тот, кто упускает время для обороны своего города, кто допускает в эти грозные дни благодушие, тот совершает преступление перед родиной, перед народом.

Многообразна и сложна военная работа партийных организаций в эти дни. Военная обстановка накладывает на местные партийные органы огромную ответственность. Решением XVIII с'езда ВКП(б) в райкомах, горкомах, окружкомах, обкомах, крайкомах и ЦК союзных компартий были созданы военные отделы. После этого некоторые местные партийные руководители переложили всю военную работу новым отделам, перестали интересоваться ею. Это было неправильно, глубоко ошибочно и тогда. Тем более это недопустимо теперь, в дни войны. Задачи военных отделов велики. Но военной работой обязаны постоянно заниматься, каждодневно, ежечасно направлять ее лично руководители местных партийных организаций, ее обязана вести вся партийная организация любого города и села — и в прифронтовых районах, и в ближнем и далеком тылу.

Наше отечество в опасности. Глубоко веря в свои силы, грудью отстаивает советский народ каждую пядь своей земли. Его вдохновляет на эту борьбу, ведет к победе над немецко-фашистскими захватчиками закаленная в боях партия Ленина—Сталина. Члены этой великой партии клянутся храбро, отважно, не зная страха в борьбе, биться против врага в первых рядах защитников нашей родины, на самых трудных и опасных участках отечественной войны. И коммунисты с честью выполнят свой долг перед родиной, перед народом.

(Передовая «Правды» за 2 ноября).

Женщины и девушки! Овладевайте мужскими профессиями, заменяйте мужчин, ушедших на фронт!

Из лозунгов ЦК ВКП(б) к XXIV годовщине Великой Октябрьской Социалистической Революции.

ПЯТЬ НОРМ ЗА ДЕНЬ

Выдающийся рекорд кузнеца Мельниковой

Еще недавно рабочие кузницы автозавода имени Молотова считали, что кузнецом может быть только мужчина. Стахановка Екатерина Пермякова доказала, что кузнецом может стать и женщина.

Она овладела техникой ковки, научилась управлять машиной и стала высококвалифицированным мастером кузнечного дела. Тов. Пермякова передала опыт своей стахановской работы другим женщинам мастерской коночных машин.

Вскоре этот опыт был воспринят в соседней мастерской паровых молотов. Прессовщицы тт. Мельникова и Горбунова встали к паровым молотам. У них учились нагревальщицы тт. Горшкова и Гришанина.

В грозные дни отечественной войны работницы бусыгинской кузницы проявляют героизм на трудовом фронте.

Когда вождь народов товарищ Сталин произнес историческую речь по радио и призвал трудящихся отдать все силы на разгром врага, тов. Горбунова горячо откликнулась на сталинский призыв. Она сразу же выполнила сменное задание на 285 процентов.

— С тех пор, — рассказывает начальник участка тов. Музыченко, — у нас каждый кузнец работает по-стахановски. Без перевыполнения норм домой не уходят.

С первых же дней войны тт. Горбунова и Мельникова стали кузнецами-универсалами паровой кузницы. Свой опыт они уже успели передать своим помощникам. Нагревальщицами были поставлены у Горбуновой — т. Горшкова, у Мельниковой — т. Гришанина. Теперь эти нагревальщицы работают самостоятельно на молотах и ковочных машинах и систематически перевыполняют задания.

Руководители цеха говорят о кузнецах-женщинах, как о квалифицированных, ведущих работниках. Неустанным самоотверженным трудом стахановки завоевали доверие коллектива.

На днях в цехе был получен ответственный и сложный заказ. Начальник участка тов. Музыченко собрал кузнецов, чтобы рассказать о заказе. Кузнецы-женщины пристыдили к работе. Мельникова проработала на паровом молоте полторы смены, быстро освоила штамповку новой детали и за день выполнила 5 норм. В 12 часов ночи ее сменила тов. Горбунова. Она проработала 14 часов и выполнила 4 нормы.

24 октября стахановка т. Горшкова, работая на ковочной машине, выполнила за 9 часов две нормы.

На ковочных машинах нагревальщицами работают тт. Хабарова и Акулина. Они систематически выполняют нормы на 150—170 процентов.

Ф. Николаев.

Использовать все резервы

В начале войны перед Н-ским заводом была поставлена задача — перестроиться на выпуск новой продукции. Рабочие встретили это задание, как боевой приказ, и за новое дело взялись по-военному.

— Заказ будет выполнен в срок, —заверяли руководители завода.— Для этого у нас имеются все возможности.

Однако, завод больше месяца не давал новой продукции. У его руководителей слова разошлись с делом. Продукция по их вине шла в брак. Часть деталей для новой машины взялся изготовлять соседний завод. В заказе указывалось, что изготовлять их следует по чертежу, который препровождался вместе с заказом. Но, когда завод запустил станки и сделал первую партию деталей, один из руководителей Н-ского завода заявил:

— Делаете брак. Детали нужно изготовлять вот по этим шаблонам.

Люди не стали спорить и быстро перестроили производство деталей по шаблону. Была сделана новая партия. Но тут явился другой руководитель Н-ского завода и предложил приостановить обработку деталей.

— Вкралась ошибка, — сказал он. — детали надо делать по чертежу.

Нечто подобное наблюдалось и на самом Н-ском заводе.

За срыв заказа виновные наказаны. Один из руководителей завода — Рогожкин уволен и отдан под суд.

В октябре дело пошло на поправку. За последние дни завод начал изготовлять требуемое количество новой продукции. Но его руководители еще не покончили с «расскачкой».

От коллектива потребовали, чтобы он выпускал новой продукции еще больше. Для успешного выполнения этого задания все предпосылки налицо.

Нужно только, чтобы хозяйственники четко и оперативно руководили производством и использовали все резервы, а партийные и профсоюзные работники усилили политическую и производственно-массовую работу в коллективе.

В. Соснин.

Лучший осмотрщик вагонов одного из постов ст. Горький-товарная А. Г. Разговоров ставит трафарет на вагонах, у которых буксы заправлены зимней смазкой.

Фото П. Вознесенского.

НА РАБОЧИХ СОБРАНИЯХ

На предприятиях и в учреждениях Ленинского района г. Горького состоялись собрания рабочих, служащих и инженерно-технических работников, посвященные текущему моменту.

С докладами выступили руководящие работники горкома и райкома партии, директора предприятий, секретарь парторганизации.

Рабочие пришли на эти собрания организованно, во многих местах явка достигла 100 проц.

Рабочие суперомонтного завода в своих выступлениях выразили ненависть к немецким полчищам и обязались работать еще энергичнее. Тов. Ляпин сказал: «Мы не боимся трудностей, рабочие преодолеют любые препятствия и выроют для кровавого фашизма могилу».

Выступавшие на заводе «Красный кожевник» и других предприятиях призывали свои коллективы к выдержке, организованности, дисциплине и бдительности, к беспощадной борьбе с паникерами, распространителями ложных слухов, с дезертирами.

В решениях, принятых на собраниях, рабочие взяли на себя конкретные обязательства в предоктябрьском соревновании и призвали всех трудящихся еще теснее сплотиться вокруг большевистской партии и любимого вождя товарища Сталина.

Н. Вали,
зав. отделом пропаганды и агитации РК ВКП(б).

Результаты перестройки

На заводе имени Ленина одна вина сырья заменили другим. Производство деталей потребовало некоторой перестройки и новых навыков. Однако, нормы выработки были оставлены прежними. Тогда в цехе нашлись работники, которые пытались доказывать, что эти нормы невыполнимы. Их опасения были разбиты передовыми стахановками.

Тов. Поликанов сделал за смену 60 деталей, выполнив норму на 220 процентов. Тов. Бочарин сделал 58 деталей, тов. Бодров—54. Между тем, из прежнего сырья обычно изготовляли в смену только 40—45 деталей.

Успеха стахановцы добились благодаря вдумчивому подходу к делу, настойчивости и некоторой рационализации. Они изменили электропитание агрегатов и получили более эффективный режим тепловой и механической обработки.

Г. Сердитых.

Жены заменяют мужей

Некоторые работники заготовительного аппарата ушли в Красную Армию защищать социалистическое отечество. На работе их заменили жены. Вместо выбывшего в РККА агента по госпоставкам Ливеевского райуполнаркомзага тов. Моргвинова работает агентом его жена Моргвинова Валентина Матвеевна. Ушедшего в Красную Армию управляющего Черпухинской конторой Главмолоко тов. Хаимова заменяет его жена Зоя Сергеевна Хаимова. Заменили своих мужей тов. Юшкова (Вознесенский район) и тов. Зеленкина (Заденский район). Все они работают хорошо, честно выполняют свой долг перед матерью-родиной.

Н. Воснин.

К зиме все подготовлено

К зимовке животных мы начали готовиться еще летом. В животноводческом городке, где размещаются молочно-товарная, овцеводческая и свиноводческая фермы, летом построили типовый конный двор и большой птичник. Скот обеспечен близким водопоем, для чего выполнено три новых колодца. Недавно мы построили теплый овчарник. Старые скотные помещения отремонтированы и утеплены. Утеплен потолок на птицеферме. Застеклены окна в коровнике и на свиноферме.

План комплектования ферм перевыполнен по всем видам скота. Продуктивность скота на фермах растет из года в год. Раньше коровы давали не больше 900 литров молока в год, а ныне многие коровы дали по 1.800 и 2.000 литров. Среднесуточный привес телят у доярки тов. Зверевой поднялся до 600 граммов, вместо 300.

Позаботились мы и о кормовой базе для скота. Заложено 120 тонн силоса, заготовлено 330 тонн сена. В качестве корма скоту будет использована в яровая солома, отходы от молотьбы. Колхоз выделил для ферм 1.303 центнера зерна. Все корма приняты мной по акту и находятся на строгом учете.

Все члены нашей артели проявляют заботу об общественном животноводстве. Всем коллективом мы ставим себе задачей давать любимой Красной Армии, стране побольше продуктов животноводства.

И. Поляшов,
зав. фермами колхоза «Оживление», Горевского сельсовета, Уренского района.

Быстрее завершить обмолот во всех колхозах

ПИЛЬНА. (По телефону от соб. корр.). В колхозе «Рассвет» весь хлеб, огородные культуры и картофель убраны без потерь. Зерновые и крупяные культуры полностью обмолочены. Досрочно рассчитались с государством по всем видам поставок, колхоз заканчивает засыпку семенных, страховых и фуражных фондов, разрабатывает кормовой баланс. Общественное стадо обеспечено грубыми, сочными кормами и концентратами. Колхоз готовится к распределению богатого урожая. На каждый трудодень колхозники получат не меньше 5 килограммов хлеба.

Пример того, как нужно бороться за скорейшее завершение молотьбы и других работ, показал колхоз имени XVIII парт'с'да. Здесь с первых же дней уборки непрерывно работает молотилка МТС, которая намолачивает в сутки не меньше 40 тонн зерна. Колхозники используют буквально каждый час хорошей погоды, в результате урожай с площади в 750 гектаров полностью обмолочен.

Закончена молотьба и в колхозах имени Ворошилова, «Комсомолец», «9 января».

Военная обстановка требует не медлить с завершением обмолота. Однако, не все колхозы так поступают.

В колхозе «Агитатор» сложная молотилка МТС бездействует в ожидании «хорошей» погоды. Хотя молотить еще надо много и под скирдами уж появились мыши, председатель колхоза Афонин мало беспокоится о сохранности урожая.

Нетерпимо положение с молотьбой и в колхозе «Красный пахарь». Здесь больше месяца вовсе не молотили: нет молотилки. А 17 комбайнов МТС бездействуют. Часть комбайнеров используется в качестве трактористов, часть попросту ходят без дела.

Когда же руководители района проявят подлинную заботу об урожае, по-большевистски помогут колхозам обмолотить хлеба?

Германские фашисты и их агенты в Шанхае готовят террористические акты против советских работников

ШАНХАЙ, 29 октября. (ТАСС). (Замедлена доставкой). 26 октября немецкая радиостанция в Шанхае выступила с провокационными заявлениями по адресу ТАСС и руководства его шанхайского отделения в лице т. Рогова. После этого агентура германских фашистов, особенно из рядов ванцзиневецев, установила явную слежку за многими советскими работниками и за корреспондентами ТАСС. В местных журналистских кругах стало известно, что, по-видимому, германские фашисты в Шанхае вместе с ванцзиневецами, элементами и некоторыми японцами готовят террористические акты против советских работников и корреспондентов ТАСС.

Потопление американского эсминца „Рубен Джеймс"

ЛОНДОН, 1 ноября. (ТАСС). Как сообщает агентство Рейтер, у побережья Исландии торпедирован американский эсминец «Рубен Джеймс».

По сообщению морского министерства США, эсминец был потоплен в ночь на 30 октября.

ЛОНДОН, 2 ноября. (ТАСС). Как сообщает агентство Рейтер из Нью-Хейвен (штат Коннектикут), меньше чем через час после опубликования сообщения о гибели миноносца «Рубен Джеймс», управление по вербовке в военно-морской флот в Нью-Хейвене стало получать много заявлений от желающих поступить на службу во флот. Лейтенант, ведающий этим управлением, заявил, что он вынужден отказывать подающим эти заявления, но с удовлетворением отмечает, что эти заявления демонстрируют настроения американских моряков.

Подробности нападения на эсминец „Керни"

НЬЮ-ЙОРК, 1 ноября. (ТАСС). По сообщению агентства Ассошиэйтед Пресс, морской министр США Нокс заявил, что в ночь с 16 на 17 октября эсминец «Керни», конвоировавший торговые суда, приняв сигналы бедствия, переданные другим конвоем, атакованным несколькими германскими подводными лодками. Прибыв на место, где было совершено нападение, «Керни» бросил несколько глубинных бомб для защиты торговых судов, после чего в него были пущены две торпеды, которые разорвались одна спереди, другая за кормой эсминца. Третья торпеда попала в штирборт вблизи кочегарки и, пройдя под ватерлинией, разорвалась. Котельное отделение было затоплено водой. Палуба под кочегаркой разрушена. 11 человек команды были убиты (раньше сообщалось, что эти 11 человек пропали без вести), два человека—легко ранены.

Наличие на эсминце второй кочегарки позволило ему достигнуть порта без посторонней помощи.

Подробности потопления американского парохода „Робин Мур"

НЬЮ-ЙОРК, 1 ноября. (ТАСС). Как передает газета «Нью-Йорк геральд трибюн», английский моряк, участвовавший в спасении экипажа американского парохода «Робин Мур», заявил, что пароход был торпедирован немецким экипажем, находившимся на французской подводной лодке «Ла туш».

Требование в США разрыва дипломатических отношений с Германией

НЬЮ-ЙОРК, 3 ноября. (ТАСС). По сообщению агентства Юнайтед Пресс, член палаты представителей демократ Селлер (от штата Нью-Йорк) внес в палату резолюцию, требующую, чтобы Рузвельт порвал дипломатические отношения с Германией.

Борьба сербских партизан

ЛОНДОН, 2 ноября. (ТАСС). Стамбульский корреспондент газеты «Дейли телеграф энд Морнинг пост» пишет, что ожесточенные бои между сербскими патриотами и германскими войсками продолжаются по всей Югославии, а особенно в районе Дрины. В горах скрывается свыше 30 тыс. партизан, которые руководствуются в своих операциях планами, выработанными их собственным штабом.

Буквально ежедневно германские войска несут крупные потери людьми и оружием в боях с партизанами. Со времени оккупации Югославии патриоты отбили и увезли в горы легкие орудия, пулеметы, винтовки и всякое военное снаряжение в количестве, достаточном для того, чтобы полностью снарядить современную регулярную армию значительных размеров. Партизаны до сих пор удерживают в своих руках важный стратегический центр Вальево.

Разъяренные фашистские палачи подвергают неслыханным мучениям и издевательствам сербских патриотов, попавшихся в их лапы. В одном районе было сожжено 16 деревень, а их жители—убиты. Но зверства захватчиков не могут ослабить решимости сербского народа продолжать свое героическое сопротивление. Напротив, эта решимость становится все более непоколебимой.

Казни в Югославии

СТАМБУЛ, 3 ноября. (ТАСС). По сведениям из Белграда, в Югославии снова происходят массовые казни. Германские власти обеспокоены ростом патриотического движения сербов, с которым они никак не могут справиться. Многие районы Югославии из-за партизанского движения совершенно недоступны для немцев. Ежедневно происходят убийства германских военных.

Недавно в Белграде были убиты германский офицер и солдат. Немцы арестовали в качестве заложников 1.500 сербов. Все арестованные содержатся в Белграде в казармах 18-го полка. Так как оккупационным властям до сих пор не удалось обнаружить виновников убийства, то они расстреляли уже несколько сот заложников. 27 октября был ранен еще один германский солдат. Виновников снова не удалось найти; было расстреляно еще 50 человек.

В городе Травник (Босния) за саботаж казнено 13 патриотов, в Сараево 2, из них одна студентка.

Германо-итальянские трения в Югославии

НЬЮ-ЙОРК, 3 ноября. (ТАСС). Как сообщает агентство Оверсис Ньюс, в югославских правительственных кругах заявляют, что итальянский министр иностранных дел Чиано во время недавнего совещания с Гитлером добивался прекращения передвижения хорватской границы на юг к побережью Далмации.

Многие представители итальянских властей в Далмации вышли в отставку в виде протеста против «хорватской экспансии», которая по их убеждению является германским маневром, направленным на установление германского контроля над Адриатикой.

Заявление Сикорского

НЬЮ-ЙОРК, 3 ноября. (ТАСС). Лондонский корреспондент газеты «Крисчен сайенс монитор» передает интервью премьер-министра Польши генерала Сикорского. Русско-германская война, сказал Сикорский, явилась поворотным пунктом в развитии событий в Восточной Европе.

Сразу же после начала этой войны я первым долгом подумал о достижении взаимопонимания с Советской Россией. Я твердо придерживаюсь этой политики и счастлив, что между Советским Союзом и Польшей было заключено соглашение. Советское правительство честно выполняет условия, предусмотренные соглашением, и в тяжелых условиях войны делает все, что в его силах, чтобы помочь нам создать независимую польскую армию из большого числа поляков, которые в настоящее время находятся на русской территории. Это русско-польское сотрудничество, которое основано на соглашении от 30 июля, открывает новые перспективы для Восточной Европы, безопасность и благополучие которой так сильно зависят от добрососедских отношений между Россией и Польшей.

Урегулирование польско-русских отношений всегда являлось одной из важнейших целей польской государственности. Польские круги, за очень немногими исключениями, полностью сознают это. Ничто не может сбить меня с того пути, который я избрал в соответствии с мнением всей Польши. Наш союзник — Англия также признала, что это правильный курс действий, продиктованный интересами будущности нашего государства. Я знаю также, что моя политика в отношении Советской России пользуется поддержкой общественного мнения США и проживающих в Америке поляков.

Касаясь положения, существующего в Польше, Сикорский заявил, что немцы казнили около 100 тысяч поляков, не считая тех, которые скончались в концентрационных лагерях. Деревня Пальмиры вблизи Варшавы, сказал Сикорский, названа «деревней смерти» в связи с тем, что в этом селении гестапо убило 5 тысяч человек. Несмотря на террор, все попытки Германии создать в Польше марионеточное правительство провалились.

«Будущая Польша, — сказал в заключение Сикорский, — должна основывать свои принципы на полилинной демократии и разумной парламентской системе. Польша не может встать на путь политики, противоречащей идеалам Англии и Соединенных Штатов».

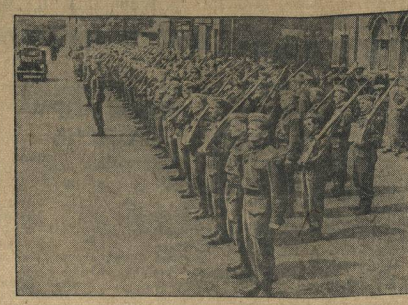

Английские вооруженные силы. Части внутренней охраны на строевых занятиях.

Англо-германская война

ЛОНДОН, 1 ноября. (ТАСС). Нелегальная бельгийская газета «Либр бельжик», один из номеров которой получен недавно в Лондоне, сообщает ряд подробностей о результатах налетов английской авиации на бельгийскую территорию. В Гаге бомбы попали в поезд с боеприпасами, взрывом которых уничтожен находившийся неподалеку завод, работавший на немцев.

В Тессенделоо бомбардировка уничтожила 3 миллиона литров химических продуктов, предназначенных для германской армии.

Не так давно английская авиация совершенно разрушила завод в Брюсселе.

ЛОНДОН, 2 ноября. (ТАСС). Официально сообщается, что днем 31 октября 4 истребителя «Спитфайр» атаковали у французского побережья корабль ПВО противника водоизмещением около 600 тонн. В результате обстрела с самолетов корабль сильно накренился и, вероятно, потонул.

Вечером 1 ноября впервые более чем за три месяца в Лондоне была об'явлена воздушная тревога. Следений о бомбах, сброшенных в районе Лондона и его окрестностей, не поступало. Причинены повреждения в районе реки Мерсей и в нескольких других пунктах. Имеются жертвы. Уничтожено пять неприятельских самолетов.

В ночь на 2 ноября крупные соединения английских бомбардировщиков совершили налеты на Киль и другие пункты Северо-Западной Германии. Бомбардированы также доки в Бресте и Гавре. Самолеты береговой обороны подвергли бомбардировке доки в Сен-Назере. Из этих операций на свои базы не вернулись 4 английских бомбардировщика.

ЛОНДОН, 3 ноября. (ТАСС). Как официально сообщается, вчера днем английские истребители совершили налет на железные дороги и радиостанцию в Северной Франции. Из строя выведено несколько товарных поездов.

В ночь на 3 ноября английские самолеты береговой авиации совершили налет на суда противника близ Голландских островов и на различные об'екты на побережье Норвегии. Повреждения получили нефтеналивное судно и грузовой пароход. На побережье Норвегии были подвергнуты бомбардировке завод по производству рыбьего жира и радиостанция.

Одиночные германские самолеты сбросили в ту же ночь бомбы над пунктами Восточной Шотландии и Восточной Англии. В одном из этих пунктов отмечен небольшой материальный ущерб.

В средиземноморском бассейне английские самолеты подвергли 1 ноября бомбардировке Бенгази и Дерну. На аэродроме уничтожены 4 самолета. Зарегистрировано много больших пожаров и сильные взрывы. Загорелись строения возле ангара.

Соединение английских тяжелых бомбардировщиков подвергло в ночь на 1 ноября бомбардировке ангары в Берка и Газа Ла, где загорелось несколько ангаров.

Эффективная бомбардировка Бенгази английскими самолетами

НЬЮ-ЙОРК, 1 ноября. (ТАСС). Корреспондент газеты «Нью-Йорк таймс», находящийся с английскими войсками в Египетской пустыне, сообщает о своем интервью с тремя английскими солдатами, бежавшими из лагеря для военнопленных в Берке (недалеко от Бенгази). Солдаты рассказывают, что на протяжении 5 мес. пребывания в этом лагере они наблюдали, как английская авиация эффективно бомбила Бенгази. Гавань Бенгази полна обломков кораблей, принадлежавших странам оси.

Бежавшие английские солдаты рассказали также, что немцы реквизируют продукты, предназначенные для итальянцев. Немцы открыто выказывают свое презрительное отношение к итальянцам, а итальянцы открыто проявляют недовольство фашизмом и требуют прекращения войны.

Потери германо-итальянской и английской авиации за октябрь

ЛОНДОН, 2 ноября. (ТАСС). Как передает агентство Рейтер, в течение октября авиация держав оси потеряла над Англией, Западной Европой и Ближним Востоком в общей сложности 122 самолета. За этот же период английская авиация потеряла 184 самолета. Державы оси потеряли над Англией 23 самолета, английская авиация — один самолет. В операциях над Западной Европой английская авиация потеряла 142 самолета, авиация держав оси—78 самолетов. На Ближнем Востоке потери английской авиации составляют 41 самолет, потери авиации держав оси—18 самолетов.

Война на море

ЛОНДОН, 2 ноября. (ТАСС). Английское министерство информации сообщает, что в Атлантическом океане произошел бой между английским вооруженным торговым пароходом и подводной лодкой противника. Пароход был поврежден торпедой, и был уже отдан приказ пустить спасательные плоты. В это время подводная лодка всплыла на поверхность, и немедленно орудия парохода открыли по ней огонь. Второй снаряд попал в боевую рубку и вызвал взрыв. Обломки подводной лодки взлетели на воздух. Когда дым рассеялся, от подводной лодки не осталось и следов. Поврежденный пароход благополучно добрался до одного из шотландских портов, доставив в сохранности чрезвычайно ценный груз.

ЛОНДОН, 2 ноября. (ТАСС). Специальный корреспондент газеты «Дейли телеграф энд Морнинг пост» сообщает из Тобрука, что ливийские берега Средиземного моря усеяны обломками судов держав оси, которые везли припасы германо-итальянским армиям в Ливии. Когда попадаются тела погибших солдат. Почти каждый день на берег выбрасываются новые обломки судов, так как английские подводные лодки и самолеты-торпедоносцы не прекращают своей разрушительной работы. Захваченные австралийцами военнопленные подтверждают, что итальянские солдаты живут в Ливии на исключительно нищенском пайке.

Антифашистские выступления в Риме

БЕРН, 2 ноября. (ТАСС). Как стало здесь известно, 28 октября во время манифестации в Риме по случаю годовщины похода фашистских отрядов Муссолини на Рим произошел ряд инцидентов. Манифестанты избили несколько ответственных фашистских деятелей, которым было поручено провести «беседы с народом». Среди избитых фашистов — заместитель руководителя фашистской организации города Рима. Во время прохождения отрядов чернорубашечников по улицам Рима раздавались антифашистские возгласы.

Речь Исмета Иненю

ЛОНДОН, 1 ноября. (ТАСС). Выступая 30 октября с речью, обращенной к турецкому народу в связи с празднованием дня независимости Турции, президент Турецкой республики Исмет Иненю настоятельно призывал к увеличению производства, которое, по его словам, может помешать распространению войны на Турцию. Иненю заявил: «Мы отмечаем великий праздник нашего сильного народа в тревожные дни мирового кризиса. Наша страна является счастливым очагом мира и единства. На нас лежит ответственность за выполнение важнейшей задачи—сохранения неприкосновенности нашей страны. Наша страна также ощущает последствия всемирной борьбы. Единственным средством помешать распространению пожара на нашу страну или выполнить наш долг в случае, если этот пожар на нас распространится, является постойная наша готовность. Поэтому мы должны поднять наше производство».

Уменьшение численности германских оккупационных войск во Франции

ЛОНДОН, 30 октября. (ТАСС). Как сообщает газета «Ньюс кроникл», немцы сильно сократили численность своих оккупационных войск в Западной Франции. Войска, подготовлявшиеся к вторжению в Англию, в количестве двадцати дивизий в осенне-зимний период 1940—1941 г. были переброшены к советской границе. Два месяца тому назад численность оккупационных войск в Бретани составляла лишь десять процентов по сравнению с весной текущего года. Все оставленные во Франции войска, за исключением так называемых войск прикрытия, непрерывно передвигаются и меняют свое местоположение, стремясь создать впечатление, что в стране остались еще крупные германские силы. По существу эта армия состоит из чиновников, запасных и женщин.

Продовольственное положение в Германии и оккупированных странах

СТАМБУЛ, 1 ноября. (ТАСС). В статье, посвященной продовольственному положению Германии и оккупированных ею стран, швейцарская газета «Националь-цейтунг» пишет, что при разрешении этой проблемы немцы испытают серьезные затруднения. Газета считает, что 350 млн. населения Европы уже близки к голоду. Особенно острый недостаток продовольствия обнаружится к концу зимы, когда иссякнут хлеб и картофель последнего урожая. Отсутствие ввоза кормов заставит уничтожить сотни тысяч голов скота. В Германии предстоит дальнейшее сокращение норм отпуска ряда продуктов.

Газета отмечает, что из европейских стран в особенно тяжелом положении окажутся Норвегия, Греция, Сербия, Бельгия и Финляндия, на которых весь урожай которой в этом году был самым низким за последние 50 лет. Урожай картофеля в Германии — основного продукта питания немцев—в этом году составил около 75 млн. тонн, т. е. на 5 млн. тонн меньше прошлого года. При этом надо учесть, что по свидетельству германского министерства продовольствия Германия сейчас употребляет картофеля на 75 проц. больше, чем в довоенное время. Германские специалисты указывают, что картофель в этом году содержит более высокий процент воды, чем обычно, и легко подвержен загниванию.

Урожай овощей в этом году в Германии нормальный, но уборка их и перевозка составляют сложную проблему вследствие недостатка рабочей силы и транспортных средств. В общем, пишет газета, положение Германии незавидное, положение же ее «союзников» можно назвать катастрофическим. Между тем «союзники» еще должны подкармливать Германию. По заявлению одного венгерского деятеля, пишет газета, «богатая» Венгрия голодает потому, что она вывозит в Германию огромное количество жиров, мяса и яиц.

Преступления на почве голода в Германии

ЖЕНЕВА, 2 ноября. (ТАСС). По сообщению швейцарской прессы, продовольственные затруднения в Германии возрастают с каждым днем. Подвоз продуктов в города все более ослабевает в связи с загрузкой железнодорожного транспорта перевозкой раненых с Восточного фронта. Во многих германских городах в продуктовые магазины целыми днями не поступает хлеб. У хлебных палаток около заводов еще с вечера устанавливаются очереди. В связи с недостатком продуктов широкие размеры принимает спекуляция продовольствием.

Голод гонит людей на преступления. В германской прессе ежедневно публикуются сообщения о привлечении к судебной ответственности лиц, обвиняемых в краже или подделывании продовольственных карточек. «Нейес винер тагблатт» сообщает, что в Вене недавно были приговорены к различным срокам тюрьмы 7 человек за воровство карточек на мясо. «Бергверкцейтунг» сообщала на днях о состоявшемся в Бохуме суде над 2 рабочими, которые пытались получить хлеб на выношенные из употребления карточки. Рабочие осуждены на каторжные работы.

Затруднения в германской автомобильной промышленности

СТОКГОЛЬМ, 1 ноября. (ТАСС). Газета «Свенска прессен» опубликовала недавно заявление одного шведского промышленника, вернувшегося из Германии, куда он ездил для выяснения возможности закупки грузовых автомобилей. По его рассказам, германская автомобильная промышленность испытывает огромные трудности в связи с резким недостатком резины. В Германии, залили он, невозможно достать ни шин, ни покрышек.

По сообщению швейцарской печати, многие автомобильные предприятия Германии работают вследствие нехватки резины с большими перебоями. Изготовленные автомобили неделями простаивают на заводских дворах из-за отсутствия шин и покрышек. Власти производят у гражданского населения реквизицию всех изделий из резины.

Нехватка автомобилей в германской армии

ЛОНДОН, 2 ноября. (ТАСС). По сообщению независимого Бельгийского телеграфного агентства, германские оккупационные власти испытывают настолько острую нехватку в автомобилях, что командующий германскими оккупационными войсками в Бельгии и Северной Франции опубликовал распоряжение, согласно которому первоочередное право на приобретение автомашин имеют военные власти. Немцы, проживающие в Бельгии или проезжающие через эту страну, могут приобретать автомобили только по специальному разрешению германских военных властей. Это распоряжение относится не только к частным лицам, но и к автобусным компаниям, производящим грузовые перевозки, и ко всем германским организациям, не имеющим прямого отношения к армии. Нарушение распоряжения карается тюремным заключением, штрафом и конфискацией автомобилей.

Ухудшение продовольственного положения Финляндии

НЬЮ-ЙОРК, 1 ноября. (ТАСС). Как передает агентство Ассошиэйтед Пресс, в Финляндии об'явлено о прекращении продажи в ноябре месяце взрослому населению хлеба из пшеничной муки. Карточки на пшеничный хлеб будут выдаваться только детям моложе 6 лет.

Снижение добычи нефти в Румынии

СТАМБУЛ, 1 ноября. (ТАСС). Газета «Дональ нейтунг» в номере от 17 октября сообщает, что добыча нефти в Румынии за первое полугодие 1941 г. составила 2.600 тыс. тонн против 3.050 тыс. тонн в первой половине прошлого года. Вывоз нефти и нефтепродуктов из Румынии за этот же период текущего года составил около полутора миллионов против 1.800 тыс. тонн в первом полугодии 1940 г.

Рост недовольства войной в Румынии

СТАМБУЛ, 3 ноября. (ТАСС). Стамбульский корреспондент газеты «Дейли мейл», ссылаясь на сведения, полученные от непосредственных свидетелей и представителей осведомленных дипломатических кругов, передает, что по мере того, как в румынские семьи проникают известия о том, что их отцы, сыновья и мужья, которых они ожидают, никогда не вернутся к ним, страну охватывает жестокое разочарование. Из 300 тысяч румынских солдат, переведенных Днестр, свыше 120 тысяч убито, ранено, пропало без вести или попало в плен. В течение трех дней в Бухаресте было запрещено появляться на улице с 11 часов вечера и до рассвета, причем за нарушение указанного распоряжения была установлена смертная казнь. Это мероприятие было проведено с тем, чтобы население не могло видеть бесконечные процессии санитарных машин, которые, работая до рассвета, разгружали длинные эшелоны, доставившие раненых. Эшелоны задерживались на определенном расстоянии от столицы до наступления часа, когда никто не мог появиться на улице, после чего санитарные поезда сразу подходили ко всем вокзалам. Однако, несмотря на ухищрения румынских властей, население быстро разгадало причину введения «осадного положения».

Вместе с тем корреспондент указывает на усиление актов саботажа в Румынии. За короткий промежуток времени на румынских железных дорогах произошло 7 катастроф, а в районе нефтепромыслов имели место новые таинственные пожары. На Дунае затонули 5 танкеров и барж, груженных нефтью.

Положение в Бельгии

НЬЮ-ЙОРК, 3 ноября. (ТАСС). По сообщению агентства Оверсиз Ньюс, в бельгийских кругах передают, что в настоящее время в Бельгии осталось всего от 30 до 40 тысяч германских оккупационных войск против 1 млн. в прошлом году.

Одновременно с отправкой войск на Восток немецкие военные власти усиливают фашистский террор. Несмотря на все старания гитлеровцев привлечь местное население к фашистским организациям, они насчитывают лишь 2.500 бельгийцев и 5.000 фламандцев.

Праздничные подарки бойцам

БАЛАХНА. (По телефону от корр.). Рабочие, служащие и интелигенция предприятий и учреждений г. Балахны к XXIV годовщине Октябрьской революции готовят подарки для раненых бойцов, командиров и политработников Красной Армии. Боевым товарищам отправлено около 400 подарков, каждом из них: полотенце, платок, пара носков, флакон одеколона, кусок туалетного мыла, конверты, бумага и т. д. Учителя обязались сшить для раненых 6 тысяч кисетов.

Перед лыжным сезоном

В эту зиму военно-лыжный спорт займет в спортивной работе одно из почетное место. Хождением на лыжах должны быть обучены все всевобучца.

Развернулась подготовка к новому сезону среди физкультурников железнодорожного общества «Локомотив». Здесь организуются специальные курсы по подготовке инструкторов - лыжников, в ближайшее будет поручена развертывание работа в подразделениях всевобуча и народного ополчения.

Силами инструкторов общества «Локомотив» проводятся занятия военно-физкультурной подготовки на курсах медсестер Горьковского

В профсоюзах

◆◆ Профорганизация области и управления издательств и типографий вместе с обкомами профсоюзов работников печати и работников полиграфической промышленности обсуждали текущий момент, организовать сбор средств на постройку автобронемашины имени фашизму». Для этого они обязались единовременно 3 процента месячной зарплаты.

Обкомы обратились ко всем работникам печати и полиграфической промышленности с призывом к боевому включиться в сбор средств на постройку автобронемашины.

◆◆ Обком союза работников жевенной промышленности организовал курсы по подготовке инструкторов военно-лыжного спорта.

◆◆ Работники кожевенной промышленности собрали для Красной Армии 50 пуд. валенок, 125 теплых шапок, 4 хромовых пальто, 115 пар 110 пар меховых рукавиц, 180 пар теплых перчаток.

◆◆ Обкомами профсоюзов учреждений и высшей школы созданы курсы медицинских сестер. Работа на курсах проходит хорошо; курсы уже закончили практические занятия.

Ответственный редактор М. А. КАМЧАТ

ТЕАТР Оперы и балета имени А. С. ПУШКИНА
5/XI—„СИЛЬВА".
6/XI—„ХОЛОПКА".
7/XI—„СИЛЬВА".
Начало в 7 ч. 30 м.

Областной ТЕАТР ДРАМЫ
4/XI—„БАТАЛЬОН ИДЕТ НА ЗАПАД".
5/XI—„ПОХИЩЕНИЕ ЕЛЕНЫ".
6/XI—„МАШЕНЬКА".
Начало в 7 ч. 30 м.

СЕГОДНЯ в КИНОТЕАТРАХ
ПАЛАС — „КОЛЛЕЖСКИЙ РЕГИСТРАТОР".
ХУДОЖЕСТВЕННЫЙ — Шедевр советской кинематографии—звуковой и жестевой фильм „ЧАПАЕВ".
Начало сеансов с 10 ч. утра.

АРТЕЛЬ ИНВАЛИДОВ „ВПЕРЕД"
ПРИНИМАЕТ ЗАКАЗЫ НА ПЕРЕПЛЕТНЫЕ РАБОТЫ.
Сталинский р-н, ул. Ив. Ромина 22, телефон 4-07-01.

ДОВОДИТСЯ ДО СВЕДЕНИЯ
колхозов, совхозов и МТС склады сельхозхимснаба: Бор, Балахнинский, Ардатовский, Богородский и Суровятский с 16 августа перешли в ведение Горьковской областной базы хозснабжение.
Расчеты за отпускаемые удобрения и химикаты с этих складов производятся через расчетный счет базы 75.092 в Сталинском отделении Госбанка.

Лесотопливной конторе треста „РОСИНСТРУМЕНТ"
ТРЕБУЮТСЯ
на постоянную работу в г. Горьке: Павлов н/Оке шофер, газогенераторные автомашины, механик по ремонту автомашин, оплата по соглашению, проезд к месту работ за счет конторы.
2046 Администрация

МЕЖРАЙОННОЙ санитарно-эпидемической станции ГОРЬДРАВА
ТРЕБУЮТСЯ:
дезинфекторы, шоферы и уборщицы.
Обращаться: гор. Горький, ул. Ленина, д. 11, тел. № 3-35-[illegible]

Телефоны редакции: отв. редактор—3-01-94, зам. отв. редактора—3-26-18; отв. секретарь—3-29-71, 3-55-91; отдел пропаганды—3-26-07; отдел партийной жизни—3-24-33; отдел комсомольской жизни — 3-24-46, отдел промышленности и транспорта—3-50-29; сельхозотдел—4-09; отдел писем и рабселькоров—3-43-04, 3-46-99; литературные сотрудники по вопросам советского строительства, культуры и информации—3-50-31; издательство—3-45-[illegible]
МЦ 22228. Горьковский Полиграф, ул. Фигнер, 32. Размер 84 [illegible]