ПРОЛЕТАРИИ ВСЕХ СТРАН, СОЕДИНЯЙТЕСЬ!

СРЕДА 10 АВГУСТА 1938 г. № 183 (6045) Цена 10 коп.

ГОРЬКОВСКАЯ КОММУНА

ОРГАН ГОРЬКОВСКОГО ОБКОМА И ГОРКОМА ВКП(б), ОБЛИСПОЛКОМА И ГОРСОВЕТА

XXI год издания.

Адрес редакции и издательства: г. Горький, 5, ул. Свердлова, 23.

Условия подписки: 1 мес. — 2 р. 50 к., на 3 мес. — 7 р. 50 к., на 6 мес. 15 руб., на 1 год — 30 руб. Подписка принимается отделениями „Союзпечати".

Об'явления принимаются с 9 час. утра до 3 ч. дня.

Выполнить план жилищно-коммунального строительства

Страна наша в горячей стройке. Во всех ее уголках растут новые заводы-гиганты, на географической карте появляются новые города. По инициативе вождя народов товарища Сталина проводится реконструкция крупнейших городов необ'ятного Советского Союза.

За последние годы неузнаваемо изменилась столица родины — Москва. С каждым годом преображается Ленинград. Растут столицы союзных республик: Киев, Минск, Тбилиси, Алма-Ата и др. По инициативе Андрея Александровича Жданова несколько лет тому назад начата генеральная реконструкция и нашего индустриального города Горького.

После известного решения партии и правительства о реконструкции гор. Горького проделана исключительно грандиозная работа. Город преобразился, оделся в асфальт, выросли новые культурные кварталы жилых домов, расширилась сеть водопровода, плашкоутный мост заменен мостом из бетона и железа, проложены новые трамвайные пути, построены десятки школ и других культурных очагов. До революции Нижний-Новгород насчитывал всего 1040 тысяч квадратных метров жилой площади. А при советской власти построено уже 876 тысяч квадратных метров новой жилой площади. Рост почти вдвое!

Особенно грандиозен план жилищно-коммунального и социально-культурного строительства в 1938 году. В стройке по плану должно находиться около 250 об'ектов, из них 160 жилых домов. Город должен получить 108 тысяч квадратных метров жилой площади, что составляет одну десятую всей жилой площади, построенной в городе до революции за целые столетия. Более 70 миллионов рублей вкладывается в строительство за один год. Приведенные цифры ярко иллюстрируют заботу партии и правительства об удовлетворении нужд и запросов трудящихся.

Сейчас почти на всех участках города идет стройка, перемащиваются улицы, заливаются мостовые, благоустраиваются площади, возвигаются новые дома, ремонтируется старый жилой фонд. Но надо прямо сказать, что выполнение плана строительства идет неудовлетворительными темпами. Стройка около 30 жилых домов еще не начата. График работ по многим об'ектам срывается. Нет подлинно большевистской борьбы за снижение себестоимости, за высокое качество.

Враги народа, в прошлом сидевшие в городском совете, всячески старались помешать выполнению строительной программы 1938 года. Они распыляли средства, вносили чехарду в распределение стройматериалов и рабочей силы, по нескольку раз пересматривали графики. Последствия этой вражеской деятельности ликвидируются медленно. До сих пор на многих стройках нет еще точных сроков окончания работ. Гордорстрой (начальник тов. Чукрунов) сорвал все сроки работ по засыпке Лыковой дамбы. Дорожные работы ведутся разбросанно. Нет и необходимой увязки между отдельными строителями. Трамвайщикам нужно убрать несколько тысяч кубометров земли с Краснофлотской улицы. Гордорстрою земля нужна для Лыковой дамбы. Но он не хочет брать ее с Краснофлотской улицы, а возит с другого места. В итоге — лишняя затрата средств и сил.

Директоры многих промышленных предприятий до сих пор недооценивают жилищное строительство, снимают с него рабочую силу для других работ. Эти директоры не понимают, что без жилья нет рабочих, а без рабочих нет завода. Особенно плохо выполняется программа по жилищному строительству на станкозаводе (директор тов. Титов). Здесь до июня работы велись только на одном об'екте. На заводе им. Орджоникидзе затягивают строительство 7-ми деревянных домов. На Нефтегазе стройка одного дома в 3 тысячи квадратных метров длится с 1935 года. На «Красной Этне» здание ФЗУ под жилой дом оборудуется седьмой год. За это время на здании успели трижды сменить крышу.

Возмутительно плохо выполняет свою программу мелсанстрой, по сути дела законсервировавший все об'екты строительства. За полгода эта организация выполнила план только на 24 проц. Труд здесь не организован, механизмы не используются: кирпич подается не по транспортерам, а вручную, вода на 3-й этаж доставляется тоже ручным способом. По некоторым другим об'ектам уже не один год срываются всякие сроки (универмаг, театр кинофоната и плавательный бассейн ВЦСПС). На эти об'екты затрачены огромные средства, а строительство их по существу еще не начато.

Плохо среди строительных рабочих поставлена массово-политическая работа, по-настоящему не развернуто стахановское движение, рабочая сила не закрепляется, культурно-бытовое обслуживание не организовано. Крайне слабо помогают строительству райсоветы и другие организации. На территории Кагановического района заложен дом горсовета № 13. Председатель райсовета не интересуется ходом строительства этого дома, он даже отказался от всякого содействия в решении ряда вопросов. Начальник 16 дистанции Казанской железной дороги т. Кобзарь по договору обязан для новых путей трамвая забросить в город 6 тысяч кубометров песка. Пока доставил только 50 кубометров.

Надо энергичнее ликвидировать последствия вредительства на всех участках строительства, обеспечивая безусловное выполнение намеченных планов. Развивая стахановское движение, полностью используя механизмы, закрепляя рабочую силу, строительные организации обязаны сосредоточить свое внимание на решающих об'ектах. В частности, на строительстве школ и жилых домов надо установить трехсменную работу. Гордорстрою необходимо быстрее закончить работы на Лыковой дамбе и Первомайской площади.

Дешево и в срок проводя строительство, горсовет обязан обеспечить нормальную жизнь города. Недопустимо, когда горкомхоз (тов. Рябов) прекратил борьбу за чистоту улиц. Недопустимо и то, что свыше ста новых зданий, воздвигнутых за последние годы (из них около 30 школ, то сих пор не оштукатурены. Эти здания разрушаются. Следует давно создать горотделстрой. Надо прекратить безалаберное строительство вне общей планировки города. А то на Арзамасском шоссе новые здания ставятся в самом причудливом порядке.

Город Горький индустриализируется, растет. Он с каждым днем становится красивее и величественнее. Горьковские большевики, строители города обязаны обеспечить безусловное выполнение строительной программы этого года в срок и полностью по каждому об'екту.

Вручение орденов Союза ССР тт. Осипенко П. Д. и Расковой М. М.

8 августа Председатель Президиума Верховного Совета СССР тов. М. И. Калинин вручил ордена Ленина отважным летчицам — капитану тов. Осипенко П. Д. и старшему лейтенанту тов. Расковой М. М., награжденным за успешное выполнение задания правительства по беспосадочному перелету Севастополь — Архангельск на одномоторном гидросамолете «МП-1» и за проявленную при этом доблесть.

Принимая из рук Михаила Ивановича орден, тов. Осипенко горячо благодарит советское правительство за высокую награду.

Поздравив награжденных, М. И. Калинин пожелал им дальнейших успехов в их работе.

— * —

РАЗВЕДЫВАТЕЛЬНЫЙ ПОЛЕТ САМОЛЕТА „Н-243"

ОСТРОВ ДИКСОН, 8. (Радио. Спец. корр. ТАСС). Самолет «Н-243» пилота-орденоносца тов. Козлова сделал разведывательный полет по маршруту остров Диксон — Северная земля — остров Таймыр — остров Русский — Диксон. За 14 часов полета самолет прошел 2000 километров. В результате разведки составлены ледовые прогнозы.

Полет проходил временами на высоте 50—200 метров при дожде и тумане. Моторы и приборы работали хорошо.

Сейчас экипаж готовится ко второму большому полету в район дрейфа ледокола «Садко».

ТРУДЯЩИЕСЯ НАШЕЙ ОБЛАСТИ ГОРЯЧО ПРИВЕТСТВУЮТ ТВЕРДУЮ ПОЛИТИКУ СОВЕТСКОГО ПРАВИТЕЛЬСТВА

Одобряем решение правительства

Из резолюции рабочих, ИТР и служащих завода имени С. Орджоникидзе

Мы от всей души благодарим и приветствуем бойцов и командиров нашей доблестной Красной армии, стойко охраняющих советские границы.

Мы одобряем твердое решение советского правительства, выраженное народным комиссаром иностранных дел тов. Литвиновым в беседе с японским послом о том, что пока хоть один японский солдат будет на советской территории, советское правительство будет применять самые суровые меры.

Коллектив завода обязуется еще выше поднять знамя социалистического соревнования и стахановского движения. Мы сделаем все, чтобы еще сильнее укрепить мощь советского государства и Красной армии.

Пусть знает враг, что советский народ непобедим, никогда и никому он не позволит посягать на свою территорию и в любую минуту готов дать сокрушительный отпор.

Да здравствует доблестная Красная армия!

Да здравствует мирная политика советского правительства!

Да здравствует партия большевиков и ее гениальный руководитель вождь трудящегося человечества товарищ Сталин!

Могучим ударом сокрушим фашистских гадин

Из резолюции рабочих, инженерно-технических работников и служащих корпусных цехов завода „Красное Сормово"

Заслушав сообщение о непрекращающихся провокациях японских самураев, мы присоединяем свой голос к решительному и грозному голосу нашего правительства против наглых вылазок японских бандитов на Дальнем Востоке.

Пусть знают японские фашисты—поджигатели войны, что советский народ никому не позволит посягать на свое социалистическое государство. Мечта японской военщины—превратить советскую страну в свою колонию и советских людей сделать своими рабами—разобьется вдребезги о нерушимый сталинский блок коммунистов и беспартийных.

Мы горячо приветствуем нашу славную Красную Армию, гордимся ее мужеством и геройством. Шлем горячий привет доблестным бойцам и командирам, давшим достойный отпор зарвавшимся бандитам.

Мы заверяем партию и правительство, что, в ответ на подлые провокации поджигателей войны, еще теснее сплотимся вокруг нашего любимого вождя и учителя товарища Сталина, еще зорче будем следить за происками врагов, поможем славному наркому, нашему депутату Верховных Советов СССР и РСФСР товарищу Ежову до конца выкорчевать остатки троцкистско-бухаринского охвостья. Еще выше поднимем производительность труда, досрочно выполним августовскую производственную программу. Ни на минуту не забывая о капиталистическом окружении, усилим работу Осоавиахима, будем неустанно крепить оборону нашей социалистической родины.

Мы заверяем наше правительство, что по первому его зову встанем, как один, на защиту советской земли и могучим ударом сокрушим фашистских гадин.

Да здравствует могучий советский народ!

Да здравствует наша непобедимая Красная армия и Военно-Морской флот!

Да здравствует партия большевиков и вдохновитель побед социализма великий Сталин!

ПЛАМЕННЫЙ ПРИВЕТ ДАЛЬНЕВОСТОЧНИКАМ

Из резолюции коллектива фабрики „Красный обувщик"

С чувством величайшего возмущения узнали мы о новом нападении на нашу территорию японских хищников.

Мы поддерживаем наше правительство в проводимой им политике мира, но если потребуется, по первому зову партии и правительства, выступим для отпора зарвавшейся фашистской военщине.

Пусть помнят японские самураи: мы знаем, что будем защищать, чем защищать и как защищать. Чтобы еще лучше крепить обороноспособность нашей страны, обязуемся работать на производстве по-стахановски, давая высококачественную продукцию.

Шлем горячий привет бойцам и руководителям нашей доблестной Красной армии, шлем пламенный привет бойцам и командирам Краснознаменного Дальневосточного фронта, героически защищающим неприкосновенность наших границ. Мы заверяем вас, товарищи дальневосточники, что вы не одни: с вами весь советский народ, готовый встать на защиту своей родины в любую минуту.

Еще теснее сплотимся вокруг нашей партии и вождя народов товарища Сталина!

— * —

ПЕРЕСЯДЕМ С ТРАКТОРОВ НА ТАНКИ!

ЛИНДА. Трудящиеся района возмущены провокационными действиями японской военщины. В принятой резолюции колхозники Большe-Дубровского сельсовета заявили:

«Не бывать фашистским провокаторам на советской земле. По первому зову партии и правительства мы все, как один, встанем на защиту нашей родины. В ответ на подлую провокацию японской военщины, мы в 2—3 дня закончим уборку урожая и сдачу хлебопоставок, проведем осенний сев в установленные сроки».

За два дня колхозники этого сельсовета досрочно уплатили 2500 рублей сельхозналога и страховых, 500 рублей внесли на заем третьей пятилетки.

— Этим мы еще больше укрепляем нашу родину,—заявили колхозники,—еще раз демонстрируем нашу преданность, любовь к отцу, другу и учителю товарищу Сталину.

Тракторист Линдовской МТС, комсомолец Щекотуров от имени тракторной бригады заверяет партию и правительство, что они, трактористы, сегодня же готовы пересесть с тракторов на танки и грудью защищать свою родину.

В многочисленных резолюциях трудящиеся района выражают свою преданность партии, товарищу Сталину и заявляют о своей готовности поддержать любое мероприятие, направленное на защиту нашей родины, на отпор нарушителям нашего мирного труда.

ГОТОВЫ ВСТАТЬ НА ЗАЩИТУ СВОЕЙ РОДИНЫ

Из резолюции митинга рабочих, инженеров, техников и служащих инструментальных цехов завода им. М. Кагановича

Вместе со всем многомиллионным народом мы единодушно поддерживаем позицию, занятую советским правительством по отношению к японской военщине. Эта позиция Советского Союза одобряется также трудящимися во всех странах. Твердый отпор, данный Советским Союзом японской военщине, стремящейся к войне, и непоколебимая уверенность, которой исполнен весь советский народ, служат делу и интересам всеобщего мира.

Тесно сплотившись вокруг непобедимой партии Ленина—Сталина, вокруг советского правительства, мы готовы по первому зову вместе с Рабоче-Крестьянской Красной армией встать на защиту своей родины.

ИЗУЧИМ ВОЕННОЕ ДЕЛО

Из резолюции митинга допризывников Сосновского военно-подготовительного пункта

Заслушав сообщение о наглом нападении японских бандитов на нашу священную дальневосточную границу, мы, допризывники 1917 и 1918 г.г. рождения, приветствуем и одобряем действия нашей доблестной рабоче-крестьянской Красной Армии, давшей сокрушительный отпор зарвавшимся японским бандитам.

В ответ на наглую провокацию японской военщины, мы обязуемся хорошо подготовиться к вступлению в ряды Красной Армии, изучить военное дело, усилить оборонную работу в колхозах, повысить свою бдительность.

Заверяем нашу партию и правительство, что мы по первому зову все, как один, грудью встанем на защиту нашей любимой социалистической родины.

Да здравствует нарком обороны товарищ Ворошилов и наш любимый вождь товарищ Сталин!

Комсомолец В. И. Бакланов — вальцовщик-стахановец завода им. М. М. Кагановича.
Тов. Бакланов систематически перевыполняет нормы выработки.
Фото А. Капелюша.

ЗАРУБЕЖНЫЕ ОТКЛИКИ НА ЯПОНСКИЕ ПРОВОКАЦИИ

ПАРИЖ, 8. «Эвр» отмечает широчайшее возмущение, охватившее народные массы Советского Союза в связи с японской провокацией. Московские газеты, — пишет «Эвр», — дают понять, что Советский Союз ни в коем случае не потерпит присутствия японских войск на территории, которая бесспорно принадлежит СССР. «Известия» и «Правда» опубликовали фотографические снимки карты, приложенной к договору 1886 года. Никакому сомнению нет места. Пограничная линия явственно проведена, и мы видим, что возвышенность, которая сейчас оспаривается, находится на достаточно большом расстоянии от западного берега озера Хасан и находится она на советской территории.

Волна советского патриотизма идет через всю необ'ятную страну, и сотни тысяч граждан требуют, чтобы советское правительство дало урок фашистским самураям.

Очень хорошо, что правительство Советского Союза дало понять Японии, что оно не позволит себя запугивать и что оно имеет за собой всю страну. Быть может после этого сократится число пограничных инцидентов, столь частых после 1935 года.

ГЕЛЬСИНКИ, 8. Вся столичная печать опубликовала сегодня на видном месте телеграмму ТАСС, содержащую сообщение штаба Первой (Приморской) армии. Газеты сообщают также о массовых митингах протеста, проходящих во всей стране.

ПРАГА, 9 августа. Все пражские газеты помещают сегодня на видном месте сообщение ТАСС о втором посещении японским послом в Москве Народного Комиссара Иностранных Дел тов. Литвинова, публикуя полный текст их беседы. Одновременно публикуется сообщение штаба Первой (Приморской) армии.

Чехословацкая печать единодушно отмечает дальнейший провокационный характер поведения японского правительства, стремящегося спровоцировать войну с СССР в угоду своим фашистским союзникам — Германии и Италии. Газеты осуждают наглое поведение Японии, одобряя в то же время решительные мероприятия Советского правительства. Газета «Народни листы», посвящающая большую передовую статью японским провокациям, пишет, что Советский Союз долго терпел дерзкие японские выпады, но «наступил час ответа, который может уничтожить все планы генерала Танака» (генерал Танака, бывший японский премьер, который в 1927 г. представил императору меморандум, в котором он излагал агрессивные планы японской военщины).

— * —

НА ФРОНТАХ В ИСПАНИИ

Восточный фронт

Согласно официальной сводке испанского министерства обороны от 8 августа, интервенты и мятежники предприняли атаки на позиции республиканцев к северу от Файона. В районе Гандесы противник безуспешно пытался атаковать Вильальба и Лос Аркос. Атаки мятежников вдоль дороги Гандеса - Тортоса полностью отбиты республиканскими войсками.

В воздушном бою между истребителями республиканцев и авиацией интервентов республиканцы сбили один двухмоторный «Гейнкель».

Фронт Леванта

В восточной зоне фронта республиканцы заняли высоты 1554 и 1555. Все атаки противника в секторах Пуэбла де Вальверде, Мансанеда и Каудиель отбиты.

* *

8 августа к концу дня авиация интервентов бомбардировала приморские кварталы Валенсии. Бомбы попали в море. Жертв и разрушений нет. 9 августа, утром фашистская авиация бомбардировала Вильянуэва и Гельтру и госпиталь в Ситгес (близ Барселоны). Одна женщина убита, четыре женщины и две девочки ранены.

ВОЕННЫЕ ДЕЙСТВИЯ В КИТАЕ

В Центральном Китае

Китайские войска, 8 августа, перешедшие в контрнаступление на фронте реки Янцзы, продолжают теснить японские части. Наступление китайских войск ведется тремя параллельными колоннами. Одна из них атакует стены города Хуанмэй, вторая подошла к Сусуну и находится от него всего лишь в трех километрах и третья колонна обходит правый фланг японских войск у городов Тайху и Цяньшань. На южном берегу реки Янцзы, близ Цзюцзяна, идут ожесточенные бои. Четыре раза позиции переходили из рук в руки. В последних боях японцы потеряли свыше 6.000 человек убитыми и ранеными.

В Южном Китае

9 августа утром, 20 японских самолетов снова подвергли Кантон бомбардировке. По последним сведениям, в результате бомбардировки города 8 августа убито 100 и ранено 200 человек. Японские самолеты уже несколько дней беспрерывно бомбардируют Кантон - Ханькоускую железную дорогу и многие города провинции Гуандун.

— * —

КОНТРНАСТУПЛЕНИЕ КИТАЙСКИХ ВОЙСК В РАЙОНЕ РЕКИ ЯНЦЗЫ

ЛОНДОН, 8. Ханькоуский корреспондент агентства Рейтер сообщает, что китайские войска в Центральном Китае на северном берегу реки Янцзы 8 августа начали общее контрнаступление по всему фронту от Цяньшаня до Хуанмэя (севернее Цзюцзяна). Японские войска отступают.

* * *

Военные приготовления Германии

ПРАГА, 9. Чехословацкая печать приводит ряд фактов, свидетельствующих о больших военных приготовлениях Германии на чехословацкой границе. Все второстепенные железнодорожные ветки, бездействовавшие в последние годы, сейчас реконструируются и превращаются в двухколейки. Усиленными темпами приводятся в порядок запущенные шоссейные дороги. К границе Судетской области строится новая автострада. На ряду с мобилизацией большого числа безработных и десятков тысяч работающих на фортификационные работы вдоль западной границы Германии, на строительстве автострады и ремонте шоссейных дорог массами используются судето-немецкие рабочие, направляемые в Германию генлейновцами. Эти рабочие одновременно включаются в судето-немецкие легионы, организованные на территории Германии, где они проходят военную подготовку.

На всех предприятиях в пограничных с Чехословакией районах спешно строятся газоубежища двух типов: одни — высокого качества — для администрации и другие — худшего — для рабочих. Срок окончания всех строительных работ близ чехословацкой границы установлен 31 августа.

Открытая подготовка к войне наводит панику на население пограничных районов. В связи с этим предприниматели, фашистские чиновники и военные командиры проводят ряд мероприятий с целью «обработки» общественного мнения. На военных предприятиях Мюнхена два раза в неделю проводятся рабочие собрания. На одном из этих собраний выступил офицер генерального штаба, открыто предупреждавший рабочих, названных им «солдатами тыла», о возможности в ближайшем будущем войны. Докладчик потребовал от рабочих военной дисциплины на предприятиях, прекращения всякой экономической борьбы и жалоб на плохое материальное положение. Всякий нарушитель дисциплины, всякий, выражающий недовольство политикой правительства, угрожал офицер, будет рассматриваться как «саботажник» и предаваться военному суду.

В связи с усиленными военными приготовлениями на чехословацкой границе нелегальные антифашистские организации развивают активную деятельность. На многих предприятиях появились нелегальные листовки, призывающие рабочих к саботажу военных мероприятий поджигателей войны. На упомянутом военном заводе в Мюнхене недавно был вывешен большой плакат с надписью: «Мы не хотим войны! Мы не будем воевать против демократической Чехословакии! Мы хотим хлеба, сносной зарплаты и свободы!».

ЧЕХОСЛОВАЦКАЯ ПЕЧАТЬ О МАНЕВРАХ ГЕРМАНСКОЙ АРМИИ

ПРАГА, 9. Чехословацкие газеты подтверждают сообщение о маневрах германской армии, намечающихся на 16 августа. В маневрах будет участвовать свыше 1 миллиона человек.

Характерно, что генлейновцы усиленно готовятся к маневрам. Руководство генлейновской партии разослало всем местным организациям секретный циркуляр, в котором предлагается к 15 августа закончить уборку урожая (на уборке занято свыше 10.000 членов генлейновской организации), привести в боевую готовность штурмовые отряды и спортивные организации. Генлейновцы таинственно намекают на то, что 15 августа начнутся «серьезные события».

О МЕРОПРИЯТИЯХ ПО УКРЕПЛЕНИЮ ГОРОДСКОЙ КОМСОМОЛЬСКОЙ ОРГАНИЗАЦИИ И ОБ УЛУЧШЕНИИ ПАРТИЙНОГО РУКОВОДСТВА КОМСОМОЛОМ

Решение пленума Горьковского горкома ВКП(б)

Пленум отмечает, что в городской и областной комсомольской организациях долгое время орудовали враги народа (Белобородов, Флакс-ман, Никитин и др.), которые всячески срывали коммунистическое воспитание молодежи, засоряли кадры комсомольских работников вражескими и политически сомнительными элементами, насаждали в среде молодежи пьянство, хулиганство и бытовое разложение, самоуспокоенность и благодушие, отвлекая комсомольские организации от задачи овладения большевизмом и непримиримой борьбы с врагами народа.

Пленум считает, что выкорчевывание корней вражеского руководства и ликвидация последствий вредительства в комсомоле идут все еще медленно. Проведенная работа по очищению руководящих комсомольских кадров от вражеских, политически сомнительных и непригодных работников совершенно недостаточна. Низкий уровень внутрисоюзной работы не обеспечивает быстрого под'ема революционной бдительности всей комсомольской массы, не обеспечивает того, чтобы каждый комсомолец являлся активным помощником партийной организации и органов НКВД по искоренению всех врагов народа.

Слабо развернута критика и самокритика внутри комсомольской организации.

Воспитательная работа среди комсомольцев стоит на низком уровне, о чем свидетельствуют факты недисциплинированности даже среди комсомольского актива. Политучеба проходит неудовлетворительно во всех районах, но особенно плохо с политучебой комсомола дело обстоит в Ленинском, Сормовском и Кагановичском районах, где посещаемость доходит до 50 проц., большинство комсомольцев к занятиям не готовятся, качество учебы низкое. Семинары комсомольских пропагандистов работают нерегулярно.

Работа с несоюзной молодежью во всей городской организации резко отстает от пред'являемых требований, в результате чего прием в комсомол передовой молодежи идет медленно, 100 комсомольских первичных организаций за 2-й квартал 1938 года не приняли ни одного человека.

Все это является результатом слабой работы комсомольских комитетов, горкома и райкомов комсомола и слабого руководства комсомолом со стороны партийных организаций.

Райкомы и парткомы плохо изучают комсомольский актив и плохо выполняют указание ЦК ВКП(б) о приеме комсомольцев в партию. Сормовский райком партии за 1-е полугодие 1938 года принял в ряды ВКП(б) 80 комсомольцев, а в июле только 2 чел., Кагановичский райком партии—87 из 255 комсомольцев, получивших рекомендации от райкомов комсомола. Всего по городу получили рекомендаций 1500 человек, а принято только 750 чел.

Это показывает, что партийные организации неудовлетворительно руководят комсомолом, мало обсуждают в партийных организациях вопросы комсомольской жизни и недостаточно помогают комсомольским организациям в проведении воспитательной работы среди союзной и несоюзной молодежи.

Пленум горкома ВКП(б) постановляет,

1. Главной и решающей политической задачей городской комсомольской организации и каждого комсомольца является—повышение большевистской бдительности, дальнейший разгром и полное выкорчевывание врагов народа, ликвидация последствий их вражеской деятельности, смелое развертывание критики и самокритики недостатков в работе, укрепление руководящих комсомольских органов вполне проверенными, до конца преданными нашей партии кадрами, способными возглавить руководство комсомолом.

Ведя решительную борьбу с проявлениями пьянства, хулиганства, бытового разложения и недисциплинированности среди молодежи, пленум требует чуткого и внимательного подхода к судьбе каждого комсомольца, не допуская подмены воспитательной работы администрированием.

Во всей своей работе городская комсомольская организация должна повседневно выполнять указания товарища Сталина на февральско-мартовском пленуме ЦК и решения 4 и 5 пленумов ЦК ВЛКСМ.

2. Пленум обязывает горком, райкомы и первичные комсомольские организации коренным образом улучшить политическую учебу, охватив ею каждого комсомольца, тщательно готовить каждый день политучебы, подводить итоги дня в первичных организациях и райкомах ВЛКСМ, намечая практические меры для лучшего проведения очередного дня. В содержании политучебы центральное место должно занимать изучение истории большевистской партии, международного положения и методов и приемов борьбы с шпионажем и вредительством. Наряду с привлечением к пропагандистской работе коммунистов, пленум считает необходимым, чтобы сами руководящие комсомольские работники горкома, райкомов и комсомольских комитетов вели пропаганду в кружках и школах, черпая в этой работе опыт для руководства политучебой по-существу.

Поручить горкому комсомола определить формы и организовать учебу для руководящих комсомольских работников и организовать обмен опытом комсомольской работы.

3. Наряду с укреплением внутрисоюзной дисциплины и улучшением воспитательной работы среди комсомольцев, горком, райкомы и все первичные комсомольские организации должны улучшить работу с несоюзной молодежью, обратив особое внимание на постановку воспитательной работы в школах, клубах, общежитиях и добровольных обществах, вовлекая лучшую молодежь в ряды комсомола.

Пленум подчеркивает необходимость развертывания среди молодежи оборонной работы: подготовка снайперов и ворошиловских стрелков, значкистов ПВХО, ГСО, ГТО и т. д.

4. Пленум предлагает горкому и райкомам ВЛКСМ улучшить воспитательную работу в школах через укрепление комсомольских и пионерских организаций в школе, тщательно проверить комсомольских и пионерских работников в школах и обеспечить каждый пионерский отряд вожатым, привлекая к этой работе лучших комсомольцев.

5. Подготовку к 20-летию ленинского комсомола городская комсомольская организация должна провести так, чтобы каждая первичная комсомольская организация, каждый комсомолец показали образцы социалистического труда на том участке, где они работают: на предприятии, в учреждении, в вузе и школе, в торговле, на транспорте и т. д., на основе развертывания социалистического соревнования и массового стахановского движения среди молодежи.

6. В разрешении этих задач комсомольской работы необходима повседневная помощь и руководство со стороны партийных организаций комсомолом и неуклонное выполнение партийной организацией города решений 4-й городской и 6-й областной партийных конференций по руководству комсомолом.

Парторганизации от горкома, райкома, парткома до партгруппы—все должны тщательно изучать кадры комсомольского актива и помогать в подборе и организации их учебы.

7. Обязать райкомы партии, партийные комитеты и цеховые парторганизации систематически обсуждать вопросы комсомольской работы на заседаниях партийных комитетов и общих партийных собраниях с предварительной проверкой ее состояния.

Обязать секретарей райкомов партии участвовать в работе пленумов райкомов комсомола, а на заседаниях бюро райкомов ВЛКСМ принимать участие одному из членов бюро райкома ВКП(б).

Предложить парткомам не реже одного раза в квартал созывать комсомольцев-коммунистов для обсуждения практических вопросов комсомольской работы и их участия в ней.

8. Пленум предлагает всем партийным организациям города руководить и оказывать помощь комсомольским организациям в налаживании политической учебы, проверке пропагандистских кадров и подборе недостающих пропагандистов из лучших коммунистов и комсомольцев и организовать работу с ними, освобождая на 2 дня в месяц от работы на производстве. Запретить партийным комитетам вызывать коммунистов-пропагандистов комсомольской сети в часы учебы на какие бы то ни было заседания или совещания.

9. В целях усиления приема в партию лучших комсомольцев парторганизации должны шире привлекать их к участию в массово-политической работе, помогая лучшим, проверенным товарищам в быстрейшем оформлении рекомендаций для вступления в ряды ВКП(б).

* * *

Городская комсомольская организация всегда являлась и является верным помощником партийной организации в проведении генеральной линии партии Ленина—Сталина.

В избирательной кампании в Верховный Совет Союза и Верховный Совет Республики комсомольская организация провела под руководством парторганизации большую работу по укреплению блока коммунистов и беспартийных.

Пленум призывает всю комсомольскую организацию и каждого комсомольца упорно учиться, чтобы овладеть большевизмом, поднять революционную бдительность и мобилизовать всю молодежь на борьбу с врагами народа, на борьбу за выполнение всех хозяйственно-политических задач, воспитывая в каждом молодом человеке чувство беззаветной преданности нашей великой социалистической родине, коммунистической партии, вождю народов товарищу Сталину и готовность по первому зову партии и правительства встать на защиту ее границ.

МЫ ВО ИМЯ ЖИЗНИ ПОБЕДИМ...

К шорохам лесных ветров
привычны,
Различая тихие кусты,
Молча от заставы пограничной,
Мы ходили в полночь на посты.

Для врагов с рассвета до
рассвета
Никакой дороги нет в лесу!—
Неподкупную суровость эту
Я с собою в сердце пронесу.

Я уехал, там друзей оставив,
Прибыл на родной Автозавод.
И теперь везде—как на заставе,
У суровых у Амурских вод...

Пусть фашисты, к бойне
подготовясь,
Нападут на нас,—
И тогда в единый миг—
Сядет машинист на бронепоезд,
Шофер сядет в грозный броневик.

Трактористы двинут к бою
танки,
И, коней вчерашних горяча,
Возчики сядут на тачанки,
Вместе с пулеметчиком помчат.

Летчик в небо самолет поднимет,
Броненосцы вспенят моря гладь.
Поведет нас в бой родное имя,
Как вело на славные дела.

Это будет, может быть, и вскоре,
И пройдя сквозь едкий газ
и дым—
На земле,
На небе,
И на море
Мы во имя жизни победим!

С. КИРИЛЛОВ.

—o—

Рост рядов ВЛКСМ

БАЛАХНА. За шесть месяцев 1938 года районная комсомольская организация приняла в ряды ВЛКСМ 878 человек, в их числе рабочей молодежи 249 человек, колхозников 119 человек. Девушек принято 306.

Комсомольская организация на бумкомбинате выросла за счет приема на 166 чел., на Гогрэсе на 107 человек. В комсомольской организации Гогрэс 31 комсомолец имеют рекомендации райкома ВЛКСМ для вступления в ВКП(б), принято из них в партию пока только 13 человек.

О ДОРОГОСТОЯЩИХ ОШИБКАХ И ИХ ИСПРАВЛЕНИИ

С приходом к руководству нового директора тов. Ефимова наш завод им. М. М. Кагановича стал работать лучше. Он имеет неплохие показатели по выполнению производственной программы.

Однако, наряду с достижениями на предприятии имеются и серьезнейшие недостатки, о которых нельзя молчать, которые волнуют рабочих завода и мешают повышать производительность труда. Кроме того, что в цехах крайне плохо ликвидируются последствия вредительства, у нас слабо исправляются те ошибки (если их можно назвать ошибками), которые допущены руководителями, работающими сейчас на заводе. А ошибки эти не маленькие.

В 1935 г. на заводе решили построить цех холодного проката, который бы освободил нас от импорта дорогостоящей конусной прямоугольной холоднопрокатанной ленты. Под руководством инженера Наркевича начали составлять проекты нового корпуса, возглавлял всю эту работу главный инженер Юзефович, который посылался за границу специально для изучения производства холодного проката конусной ленты.

Построили новый корпус, в который поместили пять цехов (ремонтно-механический, электро-ремонтный, № 4, № 2 и цех холодного проката). Корпус покрыли деревянной просмоленой крышей. В противопожарном отношении в нем стало опасно находиться двум термическим цехам (№ 2 и холодного проката).

С первого же дня в нашем цехе начались переделки. Сначала не на месте установили прокатные станы. А когда получили заготовку и нужно было начинать работать, то оказалось, что запоздали с сооружением травилки. Тогда Юзефович предложил травить ленту в деревянных бочках (хотя за границей он наверное не видел таких приспособлений). После этой операции надо производить отжиг, но построенная новая отжигальная печь оказалась негодной для этого. Пришлось отжигать ленту на заводах «Красное Сормово», «Красная Этна» и им. Орджоникидзе. Завод переплачивал громадные суммы денег и получил обильный брак.

... Начали строить другую отжигальную печь, но и она оказалась негодной. Также дважды строили капитальную травилку, перетаскивали из одного помещения в другое станы. Затем построили термическое отделение. Но когда в нем начали работать, то оказалось, что подкрановые балки расположены низко, а печи подняты высоко. Габарит мал, котлы из печей вынимать нельзя, и снова все пришлось переделывать.

В связи с тем, что враги народа, орудовавшие на заводе, немало навредили в капитальном строительстве, в снабжении, в планировании и технологии производства, стахановцы потребовали от руководства завода разработать план ликвидации последствия вредительства.

Главный инженер завода Юзефович откликнулся на это требование масс, 15 июля этого года он представил цеху холодного проката план ликвидации последствий вредительства. Этот «план» вызвал у работников цеха крайнее недоумение и возмущение.

В плане Юзефовича говорится:

«1) создание собственной базы для производства проката конусной и прямоугольной ленты, перенос прокатных станов в новое помещение и создание запасных деталей—срок III и IV кварталы 1937 года (?!). 2) Переоборудование термического отделения—срок май 1938 года (?!). 3) Уточнение технологии производства — срок март — май 1938 года (?!)» и т. д.

5 августа мы собрали производственное совещание цеха, на которое для об'яснения пригласили главного инженера Юзефовича и начальника проектного отдела ОКСа Наркевича. В ответ на недоуменные вопросы рабочих о сроках, указанных в плане, о громадных средствах, затраченных на переделки, Юзефович и Наркевич ничего вразумительного сказать не смогли.

Что добавить? Ведь цех холодного проката по их вине наполовину не загружен, по их вине завод до сих пор не может целиком отказаться от импорта. Они и только они виноваты в этих безобразиях.

И нам кажется, что директору завода, парткому и завкому надо, наконец, серьезно разобраться во всех этих делах, глубоко заняться вопросами ликвидации последствий вредительства, тщательно изучить дорогостоящие ошибки.

Начальник цеха инженер А. МЕЗИЛЕВ.
Парторг Н. БЕЛОВ.
Стахановец В. БАКЛАНОВ.

ПОМОЧЬ ЦЕХУ ШИРПОТРЕБА

Постановлением правительства перед директором Горьковского автомобильного завода поставлена важнейшая задача: всемерно использовать имеющиеся возможности для расширения производства предметов широкого потребления. Но руководство завода и РК ВКП(б) не проявляют нужной заботы о цехе ширпотреба и о расширении ассортимента изделий. Руководители завода ни разу даже не посетили наш цех.

Программа по ширпотребу из года в год увеличивается, а оборудование и механизация, а также и производственная площадь остаются все те же. Производство сконцентрировано в старых бараках, оставшихся от строительства первой очереди завода. Эти бараки с каждым днем разрушаются, и очень часто возникают пожары.

Отделение покрытия металлов должно иметь 15 ванн, а имеет только пять. В полировочном отделении требуется 25 полировочных станков с моторами, а их всего 15.

До января наши рабочие обедали в столовой Стройгаза, а затем бывший директор завода издал приказ, запрещающий доступ в столовую нашим рабочим.

Партийная, профсоюзная и хозяйственная организации цеха неоднократно обращались к директору, в РК ВКП(б) и завком об организации или постройке новой столовой, но этот вопрос и поныне не решен.

Наряду с расширением производства предметов ширпотреба, цех утилизации в 1937 году дал дохода от отходов 10 млн. руб. При правильной же организации работы он может ежегодно давать 20—30 млн. руб. К сожалению, цех совершенно не имеет пакатир-прессов, нет ни одного крана, погрузка металлических отходов не механизирована.

Директор завода и районные организации должны принять все меры для быстрейшего улучшения производства изделий широкого потребления.

ГУРЬЕВ.

—*—

ПЕРЕДОВОЕ ТОРФОПРЕДПРИЯТИЕ

Досрочно, 30 июля, первым в системе Чернораменского торфотреста закончило план добычи и разлива торфа-сыпца Октябрьское торфопредприятие. Залит 1431 гектар площади, что обеспечит сбор 160 тысяч тонн воздушно-сухого торфа.

Коллектив 89 крана взял обязательство—до конца сезона дать еще половину программы, выполненной им еще ко дню выборов в Верховный Совет республики.

Лучшему бригадиру карьерщиков двух кранов Ивану Архиповичу Андрееву за большевистское руководство бригадами, за умелую расстановку рабочей силы, выращивание новых стахановцев Главторфом присвоено звание мастера торфяного производства.

Сейчас весь коллектив Октябрьского торфопредприятия борется за выполнение 8 тысяч тонн воздушно-сухого торфа, которые он обязался дать сверх плана, и за досрочное окончание сушки и уборки всего добытого торфа.

Л. УШАХИН.

Молодежь на прогулке. (Снимок сделан в колхозе «Алга», Сергачского района). Фото А. Капелюша.

ФАШИСТСКАЯ ГЕРМАНИЯ— ОЧАГ ВОЙНЫ НА ЗАПАДЕ

А. ВЛАДИМИРОВ

1 марта 1936 года в беседе с американским журналистом Рой Говардом товарищ Сталин сказал: «Имеются, по-моему, два очага военной опасности. Первый очаг находится на Дальнем Востоке, в зоне Японии. Я имею в виду неоднократные заявления японских военных с угрозами по адресу других государств. Второй очаг находится в зоне Германии. Трудно сказать, какой очаг является наиболее угрожающим, но оба они существуют и действуют».

Все последующие события блестяще подтвердили слова товарища Сталина об этих очагах военной опасности. Японская военщина не ограничивается только заявлениями с угрозами по адресу других государств. Свыше года тому назад она начала преступную войну против китайского народа. Германские фашисты в союзе с итальянскими вот уже более двух лет ведут войну против испанского народа. 25 ноября 1936 года между Германией и Японией был подписан договор о военном союзе, а через год к этому договору присоединилась и Италия. Таким образом, оформился блок фашистских агрессивных государств для совместного нападения на мирные народы, для нападения на СССР, для борьбы за новый передел мира.

С приходом к власти фашистов—в 1933 году—в Германии началась усиленная подготовка к войне. Наиболее оголтелая реакционная группа германской империалистической буржуазии, призвав к власти фашизм, поставила перед ним задачу удушения революционного движения рабочего класса и осуществления планов захвата новых территорий в Европе и в других частях света. Установив режим жестокого террора внутри страны, загнав революционное движение в глубокое подполье, германский фашизм начал готовиться к войне. В 1934—35 гг. в Германии было израсходовано на вооружения по бюджету военных министерств 5,5 млрд. марок, в 1935—36 гг.—10 миллиардов марок, в 1936—1937 гг.—12,6 миллиарда марок. Как видно из этих данных, расходы на вооружения непрерывно растут. В действительности эти расходы значительно выше, так как они не исчерпываются ассигнованиями только для военных министерств. Огромные суммы на подготовку к войне расходуются по другим министерствам: на строительство стратегических автострад, реконструкцию железнодорожных линий, на строительство аэродромов. Это строительство проводится под вывеской «общественных работ», в действительности являющихся осуществлением принудительных, каторжных условий труда.

Вся промышленная жизнь фашистской Германии подчинена одной цели—подготовке к войне. Недостаток металлов—черных и цветных—слабое место в экономике фашистской Германии. Поэтому фашистские власти вводят драконовские меры для обеспечения металлом, в первую очередь военной промышленности. Отпуск металла для других отраслей промышленности или сокращен или совсем прекращен. Жилищное строительство, например, почти полностью замерло вследствие недостатка металлов. Все самые незначительные запасы металлов, имеющиеся у фабрикантов и частных лиц, берутся на учет и не могут расходоваться без разрешения властей.

Вся подготовка к войне ведется за счет беспощадной эксплоатации рабочего класса и крестьян. Экономическое положение трудящихся Германии за время господства фашизма неимоверно ухудшилось. В большинстве отраслей германской промышленности официально введен 10-часовой рабочий день, а в военной промышленности и на «общественных работах», т. е. на строительстве автострад, аэродромов и т. д., вообще нет установленного рабочего дня. Рабочий день там определяется целиком «потребностями строительства», т. е. произволом администрации. С 1 июля вступил в силу новый декрет германского правительства под названием «Постановление об обеспечении потребностей в рабочей силе для выполнения задач особого государственно-политического значения». Этот декрет фактически превращает рабочих в бесправных рабов. Германский рабочий обязан теперь работать там, где ему прикажут фашистские власти, и изучать ту специальность, которую ему укажут. Власти имеют право в любой момент перевести рабочего на любую другую работу. Удлиняя рабочий день и беспощадно эксплоатируя рабочих, германские фашисты заставляют их работать значительно больше, чем раньше. Однако, заработная плата германского рабочего на 25 процентов ниже, чем в 1929 году. Реальное же падение заработной платы значительно больше. Цены на предметы первой необходимости выросли на 50—100 и более процентов, ряд важнейших продуктов потребления (масло, жиры) исчез с рынка, появилось большое количество всевозможных суррогатов. Швейцарская газета «Национ-аль цейтунг» считает, что сейчас на одну германскую марку можно купить товаров вдвое меньше, чем до фашистского переворота. Реальная заработная плата германского рабочего в настоящее время снизилась более чем наполовину по сравнению с 1933 годом.

Положение трудящегося крестьянства Германии за годы фашизма также непрерывно ухудшается. Политика германского фашизма в области сельского хозяйства направлена на поддержку помещиков и кулаков и ведет к разорению миллионов среднего и бедняцкого крестьянства. По закону, изданному в 1937 году, германское крестьянство обязано сдавать фашистским властям весь урожай зерна, а также скот, молоко и яйца по ценам, значительно ниже рыночных. Фашистские власти ведут точный учет продукции крестьянских хозяйств в так называемых «подворных карточках» и оставляют крестьянам лишь голодную норму на питание. Оставлять зерно на корм для скота по фашистским законам считается преступлением и карается тюремным заключением.

Беспощадно усиливая гнет и эксплоатацию рабочих и крестьян, германские фашисты ведут бешеную подготовку к войне. Но рабочий класс и крестьянство оказывают упорное сопротивление фашистским властям. Несмотря на террор, рабочие организуют забастовки, крестьяне сокращают посевные площади, выгоняют фашистских «уполномоченных». Сопротивление масс фашизму непрерывно растет. Об этом ярко свидетельствует все усиливающееся дезертирство солдат и офицеров из германской армии.

Захватнические планы германского фашизма весьма обширны. Он стремится к господству в Европе. Антисоветские планы Гитлера направлены на уничтожение советского государства и захват Советской Украины.

Лихорадочно готовясь к войне, гитлеровцы ведут подрывную работу в других странах, пытаясь создать себе там опору на случай войны. Во всех странах действует фашистская агентура, как в виде тайных шпионских организаций, так и в виде легальных местных фашистских организаций. В СССР фашистской агентурой были троцкистско-бухаринские бандиты и убийцы. Бдительными органами НКВД осиные гнезда этих шпионов и убийц в основном разгромлены.

Вот уже два года германский фашизм осуществляет преступную интервенцию против испанского народа. Целью этой интервенции является создание опорных пунктов для возведения укреплений, аэродромов и т. д. в тылу Франции, на Пиренейской границе. Захват Канарских островов и возведение укреплений на африканском берегу Гибралтарского пролива создадут выгодные позиции германскому фашизму в Атлантическом океане и при входе в Средиземное море. Об этих стремлениях гитлеровцев недавно с циничной откровенностью рассказал германский генерал Рейхенау.

Одновременно германский фашизм ведет подрывную работу в юго-восточных странах. Не встретив сопротивления при захвате Австрии, Гитлер уже в мае намеревался напасть на Чехословакию. Твердая решимость чехословацкого народа с оружием в руках защищать свою свободу и независимость и поддержка других держав, с которыми Чехословакия связана договорами о взаимной помощи, на этот раз сорвали планы германского фашизма. Но он не отказался от своих планов нападения на Чехословакию. Международная печать непрерывно сообщает о концентрации германских войск на чехословацкой границе. Провокации гитлеровской агентуры—генлейновской партии в Чехословакии—и античехословацкая кампания в германской печати имеют целью создать повод для нападения на Чехословакию. Последняя является сейчас непосредственным об'ектом нападения со стороны германского фашизма потому, что, захватив ее, он получает возможность дальнейших захватов в странах юго-восточной Европы. Чехословакия лежит на пути дальнейшей экспансии германского фашизма—вот почему он стремится ее уничтожить. Известно, что в Венгрии и Румынии гитлеровские агенты уже неоднократно пытались организовать путч и захватить власть.

Фашистская Польша целиком поддерживает империалистические планы германского фашизма. Реакционные элементы польской правящей верхушки всегда вели ярко выраженную антисоветскую политику. В 1934 году Польша заключила односторонний договор с Германией, и с тех пор ее внешняя политика идет в фарватере германского фашизма. Польский министр иностранных дел Бек, выполняя заказ Гитлера, в течение ряда лет старается создать антисоветский блок «от Балтийского моря до Черного». Усилия Бека пока не увенчались успехом, хотя он проявляет исключительно активную деятельность. Совсем недавно Бек снова посетил Эстонию, Латвию и собирается в Финляндию и Швецию. Начальник польского генерального штаба генерал Стахевич также «удостоил» своим посещением Эстонию и Финляндию. В Эстонии он внимательно знакомился с нарвским гарнизоном, расположенным вблизи советской границы, а в Финляндии он побывал на Карельском перешейке. Нарвским гарнизоном интересовался и начальник финляндского генерального штаба генерал Эстерман, посетивший Эстонию.

Цель всех этих визитов и осмотров совершенно ясна: польские дипломаты в генералы, по заданию германского фашизма, усиленно занялись сколачиванием антисоветского блока.

Очаг войны, находящийся в зоне фашистской Германии, существует и действует.

Но, ввергнув свои страны в бездну нищеты и голода, фашистские поджигатели войны не в состоянии вести длительную войну. Они делают поэтому ставку на «короткую войну». Между тем, история последних лет показывает, что эта ставка бита. В Испании и в Китае фашистские агрессоры рассчитывали «коротким ударом» свергнуть существующий строй и передать власть в руки своих агентов. Но они явно просчитались. Народные массы Испании и Китая дали жестокий отпор интервентам и захватчикам. Чехословацкий народ в критические дни 21—22 мая также ясно показал свою твердую решимость дать отпор захватническим стремлениям германского фашизма. Во всем мире трудящиеся все более и более убеждаются, что фашизм—враг трудящихся, враг прогресса, враг всеобщего мира. Трудящиеся ненавидят войну и ненавидят фашизм. Во всех странах растет и крепнет единый народный фронт борьбы против фашизма и войны.

КОЛЬЦЕВИКАМ И ТЯЖЕЛОВЕСНИКАМ—ПОВСЕДНЕВНУЮ ПОМОЩЬ

Тов. П. Артанов—машинист-кривоносовец, депо ст. Шахунья, один из первых в третьем отделении начал водить тяжеловесные поезда. Первый поезд он провел весом 2200 тонн, второй в 2350 тонн, третий 2500, затем—2800 тонн. В стахановский день железнодорожника из Шахуньи в Ветлужскую он провел поезд весом в 3100 тонн, сделав нагону 41 минуту. Тов. Артанов не делает межпоездного ремонта. Его паровоз без захода в депо сделал пробег 13 тыс. километров, вместо установленных 4 тыс. Суточный пробег паровоза достигает 393 клм., при задании 312. Паровоз всегда чистый и исправный. Тов. Артанов награжден значком «Ударнику сталинского призыва» и именными часами за предотвращение крушения воинского поезда.

Кольцевая езда позволила депо ст. Шахунья сократить число эксплоатируемых паровозов, увеличилась экономия топлива, стахановцы стали зарабатывать от 900 до 1100 рублей в месяц.

Однако, новаторы социалистических методов труда не получают должной помощи ни от политотдела, ни от начальника движения тов. Потапова. Начальник политотдела т. Доронин еще ничего не сделал для того, чтобы организовать слаженную работу машинистов депо Шахунья с машинистами депо Горький—Сортировочная, соревнующихся между собой. Недавно машинист т. Масятин сформировал тяжеловесный поезд, но вести его не дали, а послали т. Масятина в депо.

Жалуются машинисты и на путейцев, которые кое-где неправильно делают предупреждение и даже незаконно останавливают поезда. Нужно, чтобы опыт передовиков-кривоносовцев паровозного депо подхватили быстро движенцы, вагонники, путейцы, связисты и работники всех других служб.

А. ПЕРМИНОВ.

ВЫПОЛНЯТЬ ОБЯЗАТЕЛЬСТВА ПЕРЕД ТРАНСПОРТОМ

До последнего времени многие предприятия гор. Горького не выполняют обязательств перед Горьковской дорогой: они намного больше планового времени задерживают вагоны под погрузо - разгрузочными операциями.

Данные за июль показывают, что завод «Красное Сормово» за передержку уплатил 2849 рублей, жиркомбинат им. Кирова—3398, Сибирская пристань—5312 рублей, пивзавод—1190 и больше всех «Двигатель революции»—7053 рубля.

Можно привести ряд случаев возмутительной задержки вагонов отдельными предприятиями. На пивоваренном заводе каждый вагон стоял в 2,5 раза больше нормы, на заводе «Гудок Октября» почти в четыре раза и на «Красном цинковальщике» в 6 раз больше.

Партийные организации указанных предприятий еще не взялись по-существу за искоренение этих беспорядков, забывая о том, что помощь транспорту должна прежде всего сводиться к четкому выполнению обязательств перед ним.

Н. БАРАНОВ.

В СЖАТЫЕ СРОКИ И БЕЗ ПОТЕРЬ УБРАТЬ УРОЖАЙ!

С РАДОСТЬЮ ВКЛЮЧАЮСЬ В СОРЕВНОВАНИЕ

По плану МТС я должен был убрать на льнотеребилке 50 гектаров льна. Но меня этот план с самого начала не удовлетворял, так как я поставил себе задачу—завоевать право поездки на областную сельскохозяйственную выставку, а для этого нужно натеребить не менее 80 га.

Заключая договор с льнотеребильщиком т. Кудряшовым, я выдвинул условие—убрать по 80 гектаров. Свое обязательство я выполнил досрочно. На 6 августа я уже вытеребил 82 гектара.

С первых же дней работы я теребил по 8 га при норме 4 га, а в отдельные дни доводил выработку до 10 и даже до 12,2 га.

Моя машина, лично мною отремонтированная, работает как сердце у здорового человека. После окончания работы я тщательно ее очищаю от пыли и вытираю сухой тряпкой все механизмы. При пуске в работу вновь проверяю все детали. Через каждые два часа произвожу смазку.

Тракторист т. Скородумов работает добросовестно и хорошо. Не было случая, чтобы по его вине агрегат стоял хоть одну минуту. Работаем мы на второй скорости, что резко поднимает производительность труда.

Есть у меня и кое-какие претензии. Во-первых, наша МТС плохо обеспечивает меня деталями. Например, несколько раз я лично докладывал директору т. Широкову о том, что мне нужны ремни, но до сих пор не сменены, а это отражается на работе. Плохо у нас организована массово-политическая работа. Ни разу не побывал представитель райкома ВЛКСМ, никто не интересовался, с чем я встречаю 20-летие Ленинского комсомола.

А я, как комсомолец, к этому торжественному дню усиленно готовлюсь. Мой подарок комсомолу и матери-родине — обязательство убрать дополнительно еще 35 гектаров льна, сверх убранных 82 га.

Для того, чтобы обязательство это выполнить, я с большой радостью включаюсь в областное соревнование льнотеребильщиков и призываю к этому всех комсомольцев, всю молодежь, работающую на наших замечательных машинах.

А. Д. СОКОЛОВ,
льнотеребильщик Шахунской МТС.

— * —

ОТ СВОЕГО ОБЯЗАТЕЛЬСТВА НЕ ОТСТУПЛЮ

Крепко обижаюсь я на дирекцию Мантуровской МТС за то, что она плохо организует соревнование комбайнеров. Вот, например, я соревнуюсь с моим однофамильцем тов. Вакуровым, работающим сейчас в Мословском сельсовете. Но что это за соревнование? Он не знает, как я работаю, а я не знаю, как у него дела идут. Никто нам об этом не рассказывает, да и районная газета «Производственная смычка» об этом не пишет. Куда это годится?

Я—комсомолец и горю желанием 20-летие ленинского комсомола встретить производственной победой. Я дал обязательство втрое выполнить норму уборки. Но в этом нашему агрегату нужно помочь.

Как известно, хорошая работа комбайна зависит и от руководителей колхозов. Вот здесь-то как раз дело обстоит не всегда благополучно. На днях, например, по вине руководителей колхоза «Красный сокол» наш комбайн простоял три часа без дела.

Плохо заботится о бесперебойной и четкой работе комбайна и дирекция МТС. Нам нужны запасные части: буксы, вилки к шарнирам Гука, шатуны к режущему аппарату, но дирекция от наших просьб отмахивается. Нам отказали даже в точилах для ножей.—«Ищите»,—говорят,—в колхозах». Ну, и ходишь по колхозам время зря тратишь.

Но все эти препятствия меня не пугают и от своего обязательства я не отступлю. Охотно включаюсь в соревнование комбайнеров области.

Подтверждая свой вызов на соревнование т. Вакурову, вызываю также комбайнерку Кологривской МТС т. Фролову.

ВАКУРОВ.
комбайнер Мантуровской МТС.

Обязуюсь убрать 700 га

В первый день работы—22 июля—я убрал 12 га озимых. После этого производительность своего комбайна я увеличивал ежедневно и уже к 31 июля выработку довел до 33 гектаров.

Как я добился роста производительности комбайна на уборке?

Еще в период подготовки к уборке я поставил задачу—предупредить возможные поломки комбайна на участке. С этой целью я кое-какие части реконструировал. Например, чтобы меньше изнашивались лопасти, мы вентилятор первой очистки сковали железом, пикера и битера с концов обшили прорезиненным ремнем. в элеватор первой очистки вставили 12 скребков, сменили звездочки. К ведущему валику цепочно-планчатого транспортера изготовил раз'емные шатуны ножа.

На 5 августа я убрал уже 302 гектара. Если МТС мне предоставит площадь—берусь убрать 700 га.

Вызов комбайнера Ардатовской МТС т. Плеханова принимаю, вместе с тем вызываю на соревнование комбайнеров совхоза «Заветы Ильича», тт. И. М. Солодова и А. И. Мезина.

П. Ф ЗАИКИН,
комбайнер В.-Талызинской МТС.

— * —

Лучшие комбайнеры премированы

ПИЛЬНА. В ответ на провокации японской военщины, комбайнеры района еще шире развернули между собой соревнование.

2 августа комбайнерка т. Кондрашина убрала 30,2 га, заработав 113 рублей. Комбайнер т. Шилов убрал за день 29,75 га, сэкономив при этом 20 кг. горючего. Тракторист его агрегата т. Панюшкин сэкономил 70 кг. горючего. Более 25 гектаров каждый убрали в этот день комбайнеры тт. Коряков и Маноскина. 4 августа комбайнер т. Боченков убрал 32 гектара.

За лучшие образцы работы передовым комбайнерам выданы денежные премии (ГорькТАСС).

КОМБАЙНЕРАМ—ПОВСЕДНЕВНОЕ ВНИМАНИЕ

(Из писем с мест).

По инициативе лучшего комбайнера Ардатовской МТС т. Плеханова на колхозных полях нашей области широко развернулось соревнование за высокую выработку на комбайнах. Не только т. Плеханов, но и многие другие убирают за день комбайнами «Коммунар» по 26—30 гектаров.

Стахановцы-комбайнеры горят желанием хорошо и быстро убрать урожай. Не всегда, однако, руководители райзо, МТС и колхозов оказывают им действительную помощь.

Тов. И. Шанин пишет в редакцию «Горьковской коммуны» о пренебрежительном отношении руководителей совхоза «Сатис», Дивеевского района, к культурно-бытовым нуждам комбайнеров. Общественное питание в совхозе не организовано по тем, якобы, соображениям, что планом наркомата это не предусмотрено. Столовой нет, обеды в поле не доставляются. Комбайнер, тракторист и другие работники агрегата вынуждены ходить в деревню за 3 километра и обедать там.

В Работкинском районе, как сообщает агроном т. Сивков, отдельные председатели колхозов («Красный пахарь», «II пятилетка»), до сих пор не прикрепили колхозников для постоянной работы у комбайнов. Как следствие такой беспечности, комбайны простаивают по нескольку часов в день.

Совершенно ясно, что при подобных фактах комбайнерам трудно выполнять свои обязательства. Комбайнеры требуют к себе внимания и повседневной помощи.

— * —

НЕТ ПОРЯДКА НА ОБРАБОТКЕ КОНОПЛИ

ЛУКОЯНОВ. (Наш корр. по телефону). Посконь отцвела, готова к теребленню, и все же в колхозах района теребление почти не производится. Мало еще внимания уделяется конопле. Председатели колхозов не посылают на теребление посконь людей, даже свободных от уборки зерновых.

В колхозах грубо нарушается принцип авансирования колхозников, обрабатывающих технические культуры. Площади конопли не закреплены за звеньями, да и звеньев-то нет, кроме стахановских, имеющих участки в 1—2 гектара. Поэтому в распределении авансов допускается полная уравниловка —авансируют всех колхозников, в том числе и тех, которые не участвовали в работах на конопле.

В Крюковском колхозе конопли засеяно 40 га. За звеном высокого урожая закреплено около 2 га, а остальные 38 га обрабатываются бригадами в порядке нарядов, так что конкретных людей, отвечающих за участки конопли, уборку и сдачу, в колхозе нет. Таковы порядки в большинстве колхозов Лукояновского района. В этом же Крюковском колхозе посконь на небольшом участке вытереблена, связана в снопы, но не распределена по сортам, значит—при сдаче ценность ее будет снижена.

В ряде колхозов сушилки и сараи не отремонтированы. У сушилки в Крюковском колхозе нет колосников, печь разваливается. Не отремонтирована сушилка и в Сонинском колхозе. В Лопатинском, Гавриловском, Александровском и других колхозах сушилок нет совсем. Председатели этих колхозов живут исключительно надеждами на солнечную погоду и строить сушилки не собираются.

Тревожно положение и с мочкой конопли. Во многих колхозах не подготовлены мочильные водоемы, не очищаются для этой цели пруды.

М. ЧУГУРИН.

— ПИСЬМА — В РЕДАКЦИЮ

Рыба в пути...

Горьковский рыбтрест должен заготовить в текущем году из местных водоемов Волги и Оки 7.700 центнеров рыбы. По решению облисполкома 50 проц. заготовок рыбы должны быть завезены в г. Горький для продажи через специализированные магазины.

Но отдельные начальники пристаней и капитаны пароходов не способствуют снабжению города свежей рыбой, отказываются принимать ее для перевозки.

Нагорный и Заречный пищеторги в счет выделенного им фонда должны завезти из Ляховского рыбхоза в г. Горький 1.100 центнеров рыбы. Ляховский рыбхоз ежедневно имеет возможность отправлять через пристань Дмитриевы горы в Горький свежей рыбы во льду до 15 центнеров.

Рыба за 30—40 километров доставляется к месту отправки, т.-е. пристани, в хорошо упакованной таре, но приходящие пароходы все же отказываются принимать ее для транспортировки. Такими пароходами являются: «Наркомвод», «Григорий Пирогов» и другие. Очень часто доставленную рыбу приходится везти обратно в склад или продавать на месте, чтобы не допустить порчи. А если некоторые пароходы и принимают груз, то к перевозке его относятся крайне небрежно. Корзины зачастую кладут в несколько ярусов, рыба приходит в Горький мятой. Нередко корзины с рыбой ставят около машинного отделения, что ускоряет таяние льда и ставит под угрозу порчи рыбы.

Начальник пристани Дмитриевы горы т. Никитаев хладнокровно относится к небрежной перевозке рыбы, он, не задумываясь, накладывает на квитанцию резолюцию: «За порчу груза пароходство не отвечает», и этим снимает с себя и команды ответственность за качественную перевозку продукции.

Такое положение имеет место и по другим пристаням, откуда производится отгрузка рыбы в Горький, например, Васильсурск и др.

Нагорный и Заречный торги достаточных мер для нормальной перевозки рыбы также не принимают.

Необходимо немедленно исправить создавшееся положение.

И. КОГАН.

ПАМЯТИ ВЕЛИКОГО АРТИСТА

Управление по делам искусств при Горьковском облисполкоме, скорбя о смерти гениального мастера театрального искусства, реформатора русского театра, активнейшего деятеля советского искусства, народного артиста СССР, орденоносца Константина Сергеевича Станиславского, выражает от имени всех работников искусств Горьковской области соболезнование семье покойного, коллективу МХАТ им. Горького, коллективу оперного театра и студии им. Станиславского.

Утрата Константина Сергеевича—огромная потеря для всего советского искусства.

Управление по делам искусств при Горьковском облисполкоме.

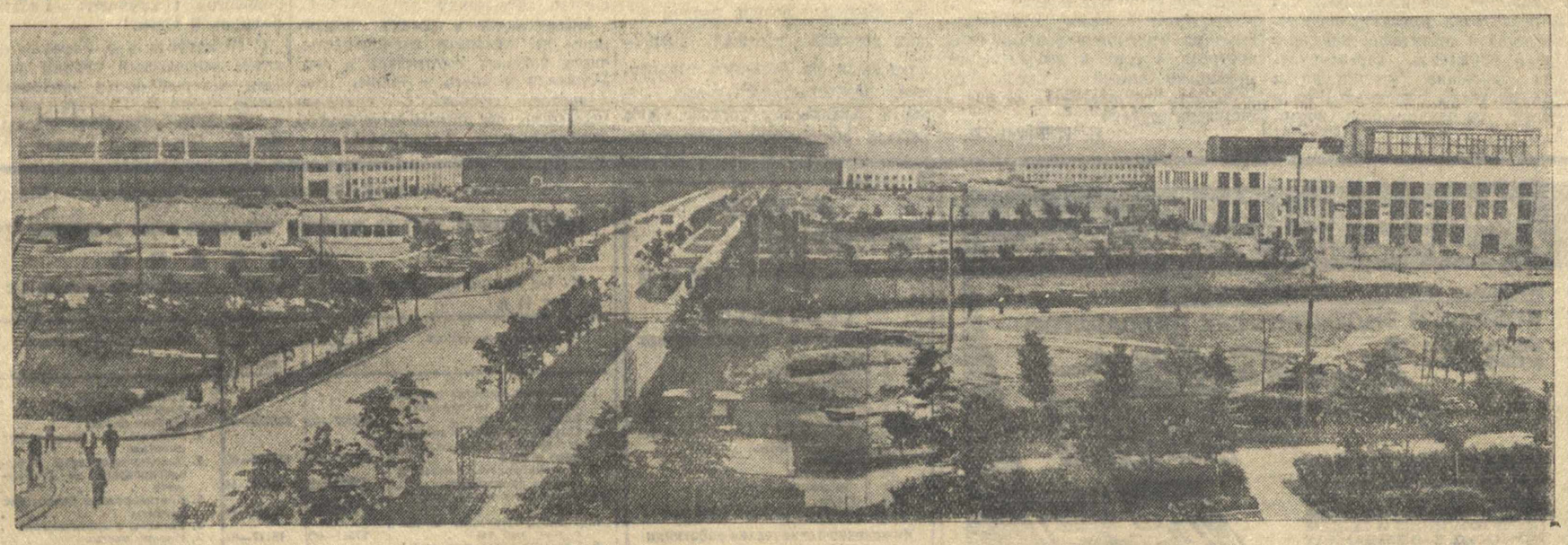

Панорама автозавода им. Молотова. Фото А. Капелюша.

ГОРОД СТРОИТСЯ

Л. КУДРЕВАТЫХ

Был знойный июльский день. На откосе у Георгиевской башни кремля сидела группа старожилов. С крутого берега Волги они смотрели на стоящие на рейде баржи, на ровную гладь реки. Перед ними в Заволжье простирались луга, к горизонту уходила зеленая кайма леса. Все это ласкало взор. Старожилы отдыхали, предаваясь мечтаниям.

Их покой нарушила женщина. Перегнувшись через перила, женщина смотрела в сторону Окского моста.

— Одну минутку, товарищ. Своей спиной вы закрываете прекрасную панораму.

Старожил, осмотрев незнакомку, пренебрежительно бросил:

— А чего смотреть-то? Вода и вода...

Незнакомка ответила ему спокойно, но вразумительно:

— Вы—местный? Ну, так оно и есть. Странное дело, что многие горьковчане не изучают свой замечательный город. Любят, но не замечают, как он изменяется, растет, становится мощным и красивым. Я из-под Архангельска. Учительница. Каждый год свой отпуск провожу в туристских поездках. Езжу по нашей стране и изумляюсь, как она преображается. Прямо на глазах. Вот третий день я осматриваю ваш город. Я всем восхищаюсь. А местные жители свыклись со всем новым. Они считают, что это так и должно быть. Вернее так и было. Больше того—они даже обеспокоены, выражают какое-то недовольство: «весь город запылили... строят по-черепашьи».

Женщина рассказала о том, что последний раз она была в Горьком в тысяча девятьсот тридцать первом году. Семь лет назад. Теперь она видит новый город, который по населению увеличился вдвое.

В тридцать первом году не было единого целого города. Были разобщенные поселки: Сормово, Канавино и собственно город. Через Оку тогда переправлялись по деревянному плашкоутному мосту. Его, как памятник, стоило бы сохранить рядом с новым—красивейшим мостом страны. Об асфальтовых лентах, связавших теперь Сормово с Мызой, площадь Свободы с Автозаводом, тогда не было и речи: эти поселки с городом соединялись избитой булыжной дорогой, проходившей по пустырям. До Сормова добирались чуть-ли не целый день. Больше того: тогда не было ни Автозавода, ни соцгорода при нем, не было Станкозавода, не было десятка других предприятий. Тогда не было стройной окской набережной в Заречьи, оперного театра, моста через Волгу. Не было и просторной площади Челюскинцев. Теперь это столичная площадь. Большая, благоустроенная. К ней легли новые трамвайные пути. Это большой трамвайный узел. Отсюда идут трамваи в Сормово, Баевку, на автозавод, «Двигатель Революции», Первомайскую площадь. Стальные рельсы прорезали город из конца в конец, они приблизили окраины к центру. И все за каких-нибудь семь лет.

Туристка заметила, что равнодушные старожилы оживились. Они, слушая ее рассказ, замечали:

— Да-а... Город действительно вырос.

— А вы говорите: «вода и вода...»—продолжала учительница. Бывали ли вы вечером на Арзамасском шоссе. Я вчера провела там несколько часов. Сказочный вид. Собственно, это не шоссе, а новая застраивающаяся широкая улица. Но и не в ней дело. Бросьте взгляд на Заречье. С крутого левого берега Оки, покрытого бархатом зелени, открывается редкая панорама. Огни индустрии. В одной статье о вашем городе я читала выдержку из доклада Андрея Александровича Жданова. Он назвал Горький металлическим. Поистине исчерпывающее сравнение. Гроздья огней. Они заливают всю территорию автозавода, все Канавино, ставшие индустриальными. Они ровной лентой уходят к Волге, к Сормову. На горизонте—отсветы огней Гогреса и Балахны, а налево—Дзержинск. Уверяю вас, что такой прелести, такого сочетания огней не создал на экране ни один мастер нашей кинематографии. Я ушла с берега в полночь. Я думала о том, как мало у нас пишут о новых городах. А ваш город—новый. Он строится. Строится сегодня. Он весь в лесах стройки.

Туристка вспоминала старый купеческий Нижний, она на память цитировала отрывки из произведений великого русского писателя Алексея Максимовича Горького о старом Нижнем, о трущобах, о вонючих улицах, о море грязи.

Мы были случайными слушателями горячей речи архангельской учительницы. Старая учительница с юношеской настойчивостью изучает страну. Она каждый год видит ее новой, преображающейся. В своих рассказах ребятишкам в школе она приводит десятки примеров, виденных собственными глазами. Этими рассказами она воспитывает у школьников чувство горячей любви к родине, любви к Сталину, под руководством которого родина становится, как цветущий сад.

Старожилы, сидевшие на откосе,—тоже патриоты. Они любят родину, знают, что и город Горький строится. Но порой, пыль, случайно попавшая им на улице в глаз, вызывает болезненную реакцию. Из-за этой пыли они готовы ругаться, говорить о безобразиях, возмущаться: «Что это за город!». Конечно, плохо, что улицы наши еще грязноваты, что дворники редко их метут и не поливают, что на отдельных об'ектах дорожных работ и на стройках много обломовщины, неповоротливости, нераспорядительности. Все это результат некоторой косности строителей и людей, ведающих благоустройством. За это их надо ругать и критиковать. Их и критикуют избиратели. Критикуют справедливо. Но эти недостатки не должны закрывать в наших глазах то большое, что происходит каждый день, но чего, к сожалению, многие не замечают.

Наш город—огромен. Чтобы осмотреть его, нужны дни. Каждый из нас ежедневно видит небольшой кусочек города и по нему судит об остальном. Но сядьте на автомобиль, сделайте такое кольцо: горсовет, Гордеевка, Сормово, Московское шоссе, Молитовка, «Красная Этна», Станкозавод, Лыкова дамба, Верхне-Волжская набережная, улица Фигнер, Ворошиловский район, Краснофлотская, горсовет. Спидометр отсчитает восемьдесят километров. И на каждом километре вы увидите стройку—горячую и разнообразную, в центре и на окраинах, на лесах шестиэтажного дома и под землей.

Гордеевка... Она была знаменита непролазной грязью и вонючими застойными лужами. Теперь по некоторым улицам проложены асфальтовые тротуары, новые мостовые, высушены и засыпаны лужи.

Асфальтовые тротуары мы видели на самых окраинных улицах в Сормове и на Мызе. Ровной лентой лежат они уже на десяти улицах и переулках. К концу лета они бордюром опоясают еще шестнадцать улиц. Пушкинская, Кулибинская, Красная слобода, Почтовый с'езд, Кооперативный поселок, Московское шоссе, Щитковый поселок получили и получают в этом году культурный тротуар—эти закоулки делаются легко проходимыми в любое время года. Если все новые асфальтовые тротуары вытянуть в одну линию, то их хватит от площади Свободы до села Кстова. Протяженность новых тротуаров, намеченных к строительству в этом году, свыше двадцати километров.

Асфальт лег не только на тротуары. Им уже покрыты: Скоба, участок расширенной Советской площади. Асфальтирование одной Первомайской площади—по масштабам дело исключительно грандиозное. Пять гектаров будут залиты усовершенствованным покрытием. Знатоки утверждают, что по своим размерам новая Первомайская площадь не будет уступать Красной площади нашей прекрасной столицы.

Асфальт ляжет во всю ширину Свердловской улицы, на улицах Коминтерна и Июльских дней. Девять улиц, главным образом, на окраинах, покроются булыжником. Выравнивается правый берег Оки до элеватора. Поднимается Лыкова дамба, по которой пройдет трамвай на Краснофлотскую. Что значит поднять Лыкову дамбу? Кроме прокладки ливневой и прочей канализации, подвоза песку и булыжника сюда нужно насыпать такое количество земли, которое едва уместится в четыреста полногрузных составов поездов!

Это на земле. А под землей? Достраивается автозаводский канализационный коллектор, построено продолжение автозаводского водовода, расширяется Куйбышевская водопод'емная станция, ремонтируется двести водопроводных колонок и устанавливаются сорок две новых колонки, главным образом на окраинах; в ряде мест строится очистительное сооружение.

В самых различных уголках города воздвигаются новые здания. На сормовском шоссе, против Нефтегаза, на углу двух улиц стоит в лесах несколько каменных пяти- и семиэтажных, со вкусом отделываемых домов. Улица Коминтерна в Сормове, зеленеющая аллеями американских кленов, открывается тремя новыми застраивающимися зданиями: гостиницы, дома инженерно-технических работников и дома стахановцев В поселке им. Калинина закончен фундамент большого жилого дома горсовета. Напротив на площади строятся детские ясли. По обеим сторонам Московского шоссе растут новые жилые и складочные корпуса. На «Красной Этне» достраивается девять деревянных рубленых домов и одно каменное здание (бывшее ФЗУ, кстати сказать, долгие годы, по вине врагов, стоявшее в консервации), на двадцать две квартиры и тридцать четыре комнаты для одиночек. На шоссе, ведущем на Станкозавод, стоит готовая к пуску баня. Недалеко в стороне—ярко-малиновое здание нового кинотеатра. И совсем рядом—полностью отделанный многоэтажный каменный дом. А еще рядом—заложен такой же дом. В Ленинском поселке достраивается несколько каменных зданий. На Верхне-Волжской набережной, рядом со сданными уже в эксплоатацию домами, заканчиваются строительством два жилых дома горсовета на тридцать две и пятьдесят шесть квартир. Несколько больших зданий высятся на одной из красивейших улиц города—Университетской. Они скоро примут жильцов. В горячей стройке Арзамасское шоссе: макаронная фабрика, больница, большие жилые дома...

Всего не перечтешь. Да и не к чему сухой перечень новых строек. Достаточно упомянуть, что в жилищно-коммунальное и культурно-социальное строительство (не считая промышленного) в этом году в городе должно быть вложено около семидесяти двух миллионов рублей. За год по плану в стройке будет находиться сто шестьдесят жилых домов. Многие из них уже сданы в эксплоатацию (правда, часть еще не начата стройкой). Город получит около ста восьми тысяч квадратных метров новой жилой площади, что равно десяти процентам к жилой площади Нижнего до революции. Достраиваются две гостиницы: Сормовская и Центральная, несколько административных зданий. Построены и находятся в стройке одиннадцать детсадов, сданы в эксплоатацию два клуба, строятся семь школ, пять медицинско-санитарных учреждений, пять детских яслей, универмаг, две бани, две прачечные. И так далее...

Город строится, растет. Но строители по ряду об'ектов плохо еще справляются с заданными программами, в частности, прекращены работы по больнице. Враги народа, орудовавшие в Горсовете, нанесли делу благоустройства большой урон. Последствия вражеской работы по многим участкам ликвидируются медленно. Нельзя ничем оправдать и то, что ряд об'ектов (например, музыкальное училище) до сих пор не начат стройкой. Порой строительство ведется дорого и при низком качестве.

Все эти недостатки устранимы. Устранив их, город получит много новых, до крайности необходимых, зданий. Он будет выглядеть еще мощнее и грандиознее.

Через несколько лет, когда генеральный план реконструкции станет действительностью, когда город соединится с автозаводом, украсится памятниками Горькому, Свердлову, Добролюбову, Кулибину, Балакиреву, Воробьеву—наш город, стоящий на слиянии двух великих русских рек, будет еще более прекрасным социалистическим городом счастливой отчизны.

Международные стрелковые соревнования

ПОБЕДА СОВЕТСКИХ СТРЕЛКОВ

В начале июня состоялись международные заочные стрелковые соревнования, проводимые ежегодно Британским обществом стрелковых клубов. В этих соревнованиях в четвертый раз участвовали советские стрелки (как известно, в 1935 и 1937 гг. наши стрелки заняли первые места).

Первенство в соревнованиях в этом году оспаривало свыше 205 команд различных стран.

Мишени по окончании стрельб и проверки были отправлены в Лондон.

По полученным Центральным советом Осоавиахима из Лондона сведениям, первые шесть мест заняли советские стрелки.

На первом месте команда Фрунзенского стрелкового клуба Осоавиахима столицы, выбившая 1.985 очков из 2.000 возможных, второе место заняла команда Московского электротехнического института связи—1983 очка, третье место — команда Мытищинского стрелкового клуба—1981 очко, четвертое место—команда стрелков спортивного общества «Спартак»—1.980 очков, пятое место—команда Московской инженерно-технической академии связи—1.978 очков, шестое место—команда Центрального аэрогидродинамического института (ЦАГИ)—1.978 очков.

Интересно отметить, что команда Италии заняла только восьмое место. (ТАСС).

— * —

ЮБИЛЕЙНАЯ СПАРТАКИАДА

Легкоатлетические соревнования участников юбилейной спартакиады РККА, Военно-Морского флота, «Динамо» и войск Наркомвнудела принесли 8 августа три новых всесоюзных рекорда.

Динамовка Вера Пижурина (УССР) поставила новый рекорд в беге на 400 метров; ее результат —57.7 секунды.

Были установлены также мужские и женские рекорды в барьерном беге. Спортсмен Киевского военного округа тов. Канаки побил рекорд москвича Степанченка в барьерном беге на 110 метров. Новое достижение Канаки—15,4 секунды.

Динамовка Галина Турова (Ленинград) установила рекорд в беге на 80 метров с барьерами. Она показала время 12 секунд.

* * *

На водной станции «Динамо» продолжались соревнования пловцов.

В заплыве на 100 метров на боку первое место завоевал динамовец Григорьев (УССР) со временем 1 минута 12.7 секунды. У женщин на эту же дистанцию выиграла заслуженный мастер спорта Клавдия Алешина.

После четырех дистанций у мужчин и трех дистанций у женщин на первом месте идут пловцы Красной армии, на втором—орденоносного общества «Динамо».

— * —

ВТОРОЙ СОВЕТСКИЙ ВЕЛОТУР

СЕВСК. 8. (Спецкор ТАСС). После Орла дорога стала гораздо хуже. Мосты на всем протяжении пути от Орла до Севска находятся в отвратительном состоянии.

Лидер гонки Федор Тарачков прошел третий этап без единой аварии, поломки. В 5 часов вечера на горке перед финишем показалась алая майка — Тарачков вторично победитель гонки. Время Тарачкова — 160 клм. за 6 час. 34 мин. 29 сек. Из участвующих в велотуре команд первое место заняла команда «Динамо», второе «Спартак» и третье «Пищевик».

—o—

ПЕРВАЯ РУССКАЯ КРУГОСВЕТНАЯ ЭКСПЕДИЦИЯ

ЛЕНИНГРАД. (Наш. корр.). 7 августа (н. ст.) 1803 года из Кронштадта отправилась в первое кругосветное плавание русская экспедиция под начальством лейтенанта И. Ф. Крузенштерна. Эта экспедиция была хорошо подготовлена. Парусные корабли экспедиции «Надежда» и «Нева», плавая вокруг света 3 года, привезли в Россию много исключительно ценных новых сведений в научной области и в торговле.

В честь этой экспедиции, в связи с 135-летием со времени ее отплытия, военно-морской музей подготовил выставку всех сохранившихся от путешествия подлинных предметов, характеризующих значение экспедиции, а также портреты участников ее и рисунки экспедиционных кораблей.

Из писем читателей

БОЛЬШАЯ ШКОЛА

До призыва в Красную армию я не представлял себе того воспитательного значения, которое имеет Красная армия для нас, молодежи. Сейчас, когда я нахожусь в ее рядах, мне стало ясно, что Красная армия действительно является замечательной школой для нас, красноармейцев.

Часть, которой командует капитан Михайлов, имеет немало людей, культурно выросших именно здесь, в рядах армии. Бывший красноармеец Мосанин, уволенный в долгосрочный отпуск, избран депутатом Верховного Совета БССР. Колхозник, рядовой боец тов. Родионов избран секретарем бюро ВЛКСМ части. Зам. политруков тт. Юдичев, Волков, Матушков—бывшие деревенские парни, которые полюбили Красную армию всей душой, овладели боевой подготовкой, упорно работают над собой. Они помогают красноармейцам овладевать большевизмом, мобилизуют их на укрепление мощи нашей родины. Молодежь, пришедшая в армию малограмотной, получает образование за 6—7 классов.

Политучеба, беседы, лекции, политинформации—все это повышает политический уровень бойцов. Нет такого красноармейца, который бы не знал о событиях, происходящих сейчас в СССР и капиталистических странах.

А. ПИРОВ.

— * —

Готовы к обороне родины

На жиркомбинате им. Кирова имеется 26 ровесников Октября. С гордостью и радостью они ждут своего призыва в ряды Красной Армии. Каждый прошел военно-политическую подготовку. 15 призывников имеют значки «ворошиловского стрелка» и ПВХО. 11 сдали нормы на значок ГТО. Виктор Заводчиков без отрыва от производства в аэроклубе учился на летчика и уже имеет больше 200 самостоятельных полетов.

А. КУДРЯВЦЕВ.

— * —

НОВЫЙ ХЛЕБОЗАВОД

ПАВЛОВО. Трудящиеся города и района отмечают новую победу в культурно-бытовом строительстве: на пустыре в течение года построен и сдан в эксплоатацию механизированный хлебозавод. Стоимость строительства свыше 1 миллиона рублей.

Н. КУРИЧЬЕВ.

Комсомольцы-отличники боевой и политической подготовки Н-ской части (северо-западная граница): Н. Савин (слева) и Н. Кононов в дозоре. Фото М. Редкина (Союзфото).

ОБРАЗЦЫ СОЗНАТЕЛЬНОСТИ

В Панзельском лесничестве Лукояновского лесхоза в июле было пять лесных пожаров. Как правило, пожары ликвидируются в день их возникновения, причем четыре из пяти были потушены через 1—3 часа. В успешной борьбе с пожарами принимают активное участие колхозники.

12 июля в 30 квартале Панзельской дачи возник пожар. Первой заметила дым в лесу пожилая колхозница из дер. Курилихи А. Л. Шкарина. Она немедленно сообщила об этом в колхоз, и буквально через 30 минут большая группа колхозников побежала на пожар. Через два часа совместно с работниками лесничества и лесхоза колхозники пожар ликвидировали.

16 июля возник пожар в очень опасном участке 15 квартала Чевардинской дачи. На борьбу с огнем быстро вышли пожарные дружины деревни Бутской, Н.-Майдана, рабочие стеклозавода и другие. Пожар был быстро приостановлен, а потом и потушен.

24 июля начался пожар в 9 квартале Панзельской дачи. Пожар одновременно заметили лесник т. Выблин и несколько колхозников из дер. Гари. По первому же сигналу десятки людей бросились в лес и в несколько минут предотвратили распространение огня в ценном сосновом лесу.

На пожар в 38 квартале Иванцевской дачи Романовская пожарная дружина прибыла первой, умело и быстро его ликвидировала.

Следует отметить такое отрадное явление, что пожарная дружина колхоза «Красный Алатырь» по своей инициативе выставила патрули на дорогах в кварталах, закрепленных за ней.

Так, показывая высокую сознательность, колхозники борются за сохранность социалистической собственности.

П. ЛИХОТКИН,—лесовод Панзельского лесничества.

— * —

ПАРАШЮТИСТЫ ЛИКВИДИРОВАЛИ ЛЕСНОЙ ПОЖАР

СЕМЕНОВ. 7 августа около дер. Жужелки возник лесной пожар, который угрожал распространиться на большую территорию. Одновременно возник пожар в Хахальском лесхозе. Оба пожара обнаружил разведывательный самолет, который дал сигнал авиаотряду.

Моментально в воздух поднялись на самолете парашютисты, часть которых спустилась в дер. Жужелки и часть в районе Хахальского лесхоза. С помощью населения оба пожара были быстро ликвидированы. (ГорькТАСС.)

МЕХАНИЗАЦИЯ КУСТАРНОГО ПРОИЗВОДСТВА

ЧКАЛОВСК. С давних пор в районе сохранилось ложкарное, корзиночное и ряд других кустарных производств. До революции десятки кустарей-одиночек работали в своих темных лачугах по 12—14 часов в сутки. Окраска ложек производилась тоже на дому. Ядовитые газы олифы портили зрение не только кустаря, но и его детей.

Совсем по другому выглядит кустарное производство и сам кустарь после Октябрьской революции. Нет больше кустарей-одиночек. Все они об'единены в артели.

В районе создано несколько промколхозов, которые ежегодно расширяют свое производство. Широко внедряется механизация. Спиринский промколхоз «Новый путь» закончил строительство новой мастерской, в которой устанавливаются сейчас двигатель и станки для точки изделий. Промколхоз «Память Куйбышева», вдобавок к ложкарному, открывает еще чашечное производство, которое также будет механизировано. Внедряется механизация и в другие отрасли кустарной промышленности и вместе с этим значительно улучшаются производственные условия кустарей.

Ф. СТРЕМИН.

—o—

Всесоюзный шахматно-шашечный турнир

Сегодня в г. Горьком, в клубе им. Ворошилова, в 6 час. вечера, начнется всесоюзный турнир шахматистов первой категории. Для участия в турнире прибыли сильнейшие шахматисты одиннадцати союзных республик. Всесоюзный турнир шахматистов первой категории разыгрывается в четырех равноценных группах по 14 участников в каждой, а всего—56 шахматистов. В турнире от г. Горького выступают: Гильман, Зефиров и Стам.

С 15 августа в г. Горьком начнется всесоюзный турнир шашистов, который будет проходить в клубе имени Я. М. Свердлова. От г. Горького участвуют шашисты: Жадин, Морозов и Власов.

НА РЕШАЮЩИХ УЧАСТКАХ

8 АВГУСТА

МЕТАЛЛ

(в проц. к плану)

	Сталь	Прокат
Выкса	97,6	87,4
„Кр. Сормово"	73,5	62
Зав. им. Кагановича	103	77,6

АВТОМОБИЛИ

	План	Выпущено	Проц. плана
Грузовые (ГАЗ)	403	337	83,6
Легковые (М-1)	78	78	100
Моторы к комбайнам	71	100	141

БУМАГА

	План	Выпущено	Проц. плана
Общая выработка (в тоннах)	426	422	99
Газетная (в метраже)	774	755	97,5

ДОБЫЧА ТОРФА

Чернораменский торфогрест — 8822 тонны—133 проц.
Горьковский торфогрест—2693 тонны—104 проц.

ГОРЬКОВСКАЯ ЖЕЛЕЗНАЯ ДОРОГА

Погружено 2447 вагон.—88 проц.
Выгружено 2258 вагон.—97 „

— * —

О разрешении охоты

Постановлением президиума облисполкома с 12 августа по Горьковской области разрешена охота на водоплавающую дичь.

—o—

ПРОИСШЕСТВИЯ

БОЛЬШОЙ ПОЖАР. 8 августа во 2 часу дня на Горьковском канифольно-терпентинном заводе (Московское шоссе) загорелся склад готовой продукции. Пламя мгновенно охватило рабочую площадку вблизи склада, на которой находились бочки с канифолью. Бойцы пожарной охраны, ликвидировавшие пожар, проявили исключительную выдержку и настойчивость. К 4 часам пожар был ликвидирован. Убытки, нанесенные им, по предварительным сведениям составляют около 200,000 рублей.

Причины возникновения пожара выясняются.

— * —

ПОГОДА

Сегодня по городу и области ожидается утром ясная погода, днем—небольшая облачность, без осадков. Температура—19—23 градуса тепла.

Врид. ОТВЕТСТВ. РЕДАКТОРА В. Ф. ЛИМОНОВ.

Сегодня в Кинотеатрах Горкинкинотреста

ПАЛАС ул. Свердлова, 39. Сеансы: 4-30, 6-30, 8-30 и 10-30
Новый звуковой художеств. фильм **ПОБЕДА.** В гл. роли нар. арт. СССР Е. П. Корчагина-Александровская, засл. арт. Остроумов и др. АНОНС: кинокомедия **Медведь** (по А. П. Чехову).

ХУДОЖЕСТВЕН. ул. Свердлова, 29. телефон 342-1. Нач. сеансов: 12, 1-40, 3-30, 5, 6-40, 8-30, 10-15.
Новый звуковой художественно-приключенч. фильм **ДРУЗЬЯ ИЗ ТАБОРА** В фойе джаз под упр. А. Вайнштейна, при уч. артиста-певца Анатолия Вычагжанина.

ПРОГРЕСС телефон 41203.
Новый большой звуковой худ. фильм **БАКИНЦЫ.** Начало сеансов: 4-30, 6-30, 8-30 и 10-30. В фойе играет джаз под упр. Б. Вейнтрауба, при участ. В. Краузе (пение)

КЛУБ ИМЕНИ Я. СВЕРДЛОВА ул. Свердлова, 18, тел. 33137.
1 Звуковой кинофильм 10, 11, 12 августа **Искатели счастья** Начало сеансов: 6-5, 8-15, 10-15 веч. Касса открыта с 4 ч. дня.

Внимание врачей и лечебных учреждений!
НКЗдрав СССР • ВОХИМФАРМ
ФАБРИКОЙ ЭНДОКРИННЫХ ПРЕПАРАТОВ выпущен в продажу ПАНТОКРИН в ампулах для инъекций впервые из пантов пятнистого оленя
ПАНТОКРИН клинически испытан и показан: при половой и общей неврастении, нервном переутомлении и сердечно-сосуд. заболеваниях
ПАНТОКРИН в ампулах требуйте во всех аптеках и магазинах сангигиены
В случае отсутствия просьба сообщать ВОХИМФАРМ—Москва Кривоколенный пер. 12 или ф-ке эндокринных препаратов—ул. Мишина 56

МЕНЯЮ две смежных комнаты 23 м. на две изолированные комнаты той же площ. в разных домах. Смотреть ежедневно с 6—9 час. вечера. Гав ский пер., д. 8, кв. 3. С полуподвалами не обращаться.

МЕНЯЮ две квартиры в центре: 2 ком. 20 м. и 3 ком. 38 м. на одну от 45 до 50 м. Звонить 3-49-16 от 3 до 5 ч. 22920

ЗАВОДУ ФРЕЗЕРНЫХ СТАНКОВ ТРЕБУЕТСЯ
рабочая сила от 1 разряда и выше:
1. Токаря.
2. Револьверщики.
3. Расточники.
4. Фрезеровщики.
5. Шлифовщики.
6. Строгальщики.
7. Сверловщики.
8. Электромонтеры.
9. Заточники.
10. Модельщики.
11. Формовщики.
12. Вахтеры.
13. Мастера по окраске станков.
Инженерно-технические работники и служащие:
1. Инженеры-конструкторы.
2. Инженеры-технологи.
3. Мастера холод. обраб. металлов.
4. Бухгалтера.
5. Счетоводы.
6. Расчетчики.
7. Секретарь-делопроизводитель.
8. Пом. бухгалтера.
Кроме того, завод принимает лиц обоего пола в возрасте с 18 лет и старше с образованием 5 классов в индивидуальное ученичество на разные специальности.
Завод проезд проживающим в районах г. Горького оплачивает в оба конца.
Обращаться: Отдел найма завода, гор. Горький, Ленинский р-н, трамвай № 3. 2388

Отдел Пищевой Промышленности Горьковского Облисполкома

Государственный трест по выработке технических жиров и кормовых туков „ТЕХЖИРКОРМ"

БАЛАНС

На 1-е января 1938 года в сравнении его с данными баланса на 1-е января 1937 года

АКТИВ

Состав и размещение средств	СУММА На 1/I—1937 г.	СУММА На 1/I—1938 г.
1. Основные средства (здания сооружения инструменты, инвентарь и проч.)	598317—12	626270—58
2. Сырье, основные и вспомогательные материалы, топливо и тара	221935—61	138708—95
3. Полуфабрикаты и незавершенное производство	87970—16	33566—44
4. Товары и готовая продукция	195296—67	92644—19
5. Товары, отгружен. и выполнен работы	97311—00	19117—61
6. Средства в расчетах (дебиторы)	49894—25	43687—63
7. Денежные средства (расч. сч. касса)	48425—06	42729—26
8. Расходы за сч. будущих лет	32263—52	734—08
9. Прочие активы (ценные бумаги и пр.)	5200—00	11700—00
10. Убытки за отчетный год	—	131955—57
Баланс	1336618—39	1141114—31

ПАССИВ

Образование и назначение средств	СУММА На 1/I—1937 г.	СУММА На 1/I—1938 г.
1. Уставный фонд	901584—59	994144—52
2. Амортизац. фонд	33538—78	3982—03
3. Прочие фонды	15748—77	17466—84
4. Резервы и предстоящие платежи	6514—84	2579—06
5. Долгосрочные кредиты и финансирование из Госбюджета	—	—
6. Краткосрочные банковские кредиты	2419—77	—
7. Расчеты с кредиторами	371313—37	122941—89
8. Прочие пассивы	—	—
9. Прибыль за отчетный год	8498—27	—
Баланс	1336618—39	1141114—31

Основные показатели работы за 1937 год

По производству

1. Выпуск продукции:	
а) в оптово-отп. цен. 1937 г.	1526 т. р.
б) в процент. к плану по неизмен. ценам	95%
в) в процент. к плану в нат.	—
2. Себестоим. снижена против плана на	7,3%
3. Производит. труда в проц. к плану	107,1%
4. Средняя зарплата одного произв. рабочего в процентах к плану	105,0%
5. Отчисление за год в фонд директора предприят.	4,8 т. р.
6. Израсходовано за счет фонда директ.	34 т. р.
в том числе: а) жилища для рабочих	—
б) культ.-бытов. нужды	19 т. р.
в) премирование	2 т. р.
г) реконструкц. и расширен предпр.	13 т. р.
7. Перерасходы и потери:	
а) перерасход по цехов. расход.	41,4 т. р.
б) „ общезавод.	—
в) пени, штрафы и неустойки уплач.	4 т. р.
г) недостачи сырья, материалов, топлива и продукц. на складах	4 т. р.
д) потери от брака	2 т. р.
е) потери от простоев	10 т. р.

В. По строительству

1. План капвложений выполнен на	48, 2%
2. Выполнение работ:	
а) по плановой стоимости	137,1 т. р.
б) „ фактич. стоимости	141,4 т. р.
Сдано в эксплоатацию по фактической стоимости	80,0 т. р.

Врид. Управляющий Трестом Плотников. Гл. Бухгалтер Фаминский

Настоящий баланс рассмотрен и утвержден Балансовым Совещанием при Облпищепроме (протокол № 4) 14 февраля 1938 года и к опубликованию разрешен.

Нач. Фин.-Сч. Сектора Облпищепрома Чижов.

Гл. Бухгалтер Облпищепрома Сакулинский.

ТРЕБУЮТСЯ уборщицы в школе № 16 (Черноприудский пер., 2). Одинокие обеспечиваются общежитием 22986

БУХГАЛТЕРА в районы НУЖНЫ Горьковской конторе Мосгортреста. Г. Горький, ул. Добролюбова, д. 17. 22967

МЕНЯЮ КВАРТИРУ 2 комн. 28 м., с удобствами, в центре гор. Перми на Горький. Обращаться: г. Пермь, Окатовая, 29—кв. 5, Эпштейн Х. Я. 2386

Станции Горький—пассажирская ТРЕБУЮТСЯ:
1. Носильщики.
2. Весовщики.
3. Кассиры билетные.
Обращаться в отдел приема с 10 до 3 час. ежедневно.
Администрац. станции. 22984

УТЕРЯН пропуск за № 592, выд. фрикой № 5 Шейнпромкооперативной Ф. Р.

ПОХИЩЕНЫ удостоверение личности и пр. фил. т на имя Бабаев Ф. П.

УТЕРЯНО удостоверение паспорта удост. верение на имя Сераждина Абдуна Хусаиновича за № 1806, считать недействительным 22902

УТЕРЯН пропуск, выд. заводом „Новое Сормово", на имя Цыпылева А. Е. 22902

ПОХИЩЕНЫ паспорт № 079139 и шоферские права на имя Аксеновой Е. А. 22904

ГОРЬКОВСКИЙ Государственный педагогический ИНСТИТУТ

ОБ'ЯВЛЯЕТ,

что на основании постановления Всесоюзного комитета по делам высшей школы при СНК СССР

прием в учительский институт продлен до 15 августа 1938 г.

Прием производится на все отделения института (1. Историческое, 2. Языка и литературы, 3. Физико-математическое и 4 Естествознания).

В учительский институт принимаются лица в возрасте до 40 лет и имеющие общеобразовательную подготовку **в об'еме 9-ти классов средней школы. Окончившие педагогические училища принимаются без приемных испытаний,** остальные лица подвергаются испытаниям в об'еме требований **за 9 классов средней школы.**

Принятые обеспечиваются стипендией на общих основаниях. Иногородним предоставляется общежитие.

ПРИЕМНЫЕ ИСПЫТАНИЯ - с 16 августа 1938 года.

Явка на испытания без особого вызова.

Лица, приезжающие на испытания из районов, должны захватить с собой подушку, одеяло и две смены постельного белья (наволочки, простыни).

Заявления с приложением необходимых документов с обязательным указанием избранного отделения следует направлять по адресу: г. Горький, ул. Ульянова, д. № 1, комн. 12, Приемной комиссии.

Дирекция

БАЛАНС на 1-е января 1938 г.

Кондитерской фабрики им. 1-е мая, г. Горький, Сталинский район

АКТИВ	На 1 января 1937 г.	На 1 января 1938 г.
1. Основные средства (здания, сооружения, инструменты, инвентарь и проч.	1236893—69	1390556—88
2. Сырье, основные и вспомогательные материалы, топливо и тара 23935 2—60)	2393542—66	6020557—01
3. Полуфабрикаты и незавершенное производство	53895—80	135085—12
4. Товары и готов. продукция	714833—44	1493100—18
5. Товары, отгруженные и выполненные работы	3241926—80	2842575—86
6. Средства в расчетах (дебиторы)	629586—69	1749845—56
7. Денежные средства (расч. сч. т. касса)	84764—97	28466—36
8. Расходы за счет будущих лет	38724—57	1770—60
9. Прочие активы (ценные бумаги и проч.)	16310—00	789472—50
10. Убытки за отчетный год	—	177828—29
Баланс	8410478—62	14609258—36

ПАССИВ	На 1 января 1937 г.	На 1 января 1938 г.
1. Уставный фонд	3971223—13	4795666—33
2. Амортизационный фонд	—	8139—57
3. Прочие фонды	12332—27	24505—61
4. Резервы и предстоящие платежи	5482—88	146514—48
5. Долгосрочные кредиты и финансирование из госбюджета	—	—
6. Краткосрочные банковские кредиты	2258425—84	3706700—00
7. Расчеты с кредиторами	2142439—37	5919465—68
8. Прочие пассивы	20525—13	8266—69
9. Прибыль за отчетный год	—	—
Баланс	8410478—62	14609258—36

Основные показатели работы за 1937 год.

По производству.

1. Выпуск продукции:	
а) в оптово-отпускн. ценах 1937 г.	38082,5 т. р.
б) в проц. к плану по неизмен. ценам	78,8 проц.
в) в проц. к плану в нат.	84,8 „
2. Себестоимость повышена против плана на	0,14 „
3. Производительность труда в проц. к плану	91,5 „
4. Средняя зарплата одного произв. рабочего в проц. к плану	99,5 „
5. Отчисления за год в фонд директ. предприятия	17,9 т. р.
6. Израсходовано за счет фонда директора	—
В том числе:	
а) жилища для рабочих	—
б) культ-бытовые нужды	10,0 „
в) премирование	12,9 т. р.
г) реконстр. и расш. предпр.	—
7. Перерасходы и потери:	
а) перерасход по цеховым расход.	194 т. р.
б) „ общезаводск. расход.	171 „
в) пени, штрафы и неуст. уплач.	519 „
г) недостачи сырья, материалов, топлива и продукции на склад.	85 „
д) потери от брака	950,2 „
е) потери от простоев	48 „

Б. По строительству:

1. План капвложений выполнен на	69,7 проц.
2. Выполнено работ:	
а) по плановой стоимости	430,3 т. р.
б) по фактической стоимости	479,9 „
Сдано в эксплоатацию по фактической стоимости	239,0 т. р.

Директор фабрики (подпись). Гл. бухгалтер (подпись)

Настоящий баланс рассмотрен и утвержден балансовым совещанием при Облпищепроме (протокол № 11) 17 марта 1938 г. и к опубликованию разрешен.

Нач. фин.-счетного сектора Облпищепрома Чижов. Гл. бухгалтер Облпищепрома Сакулинский.

Горьковский учебный Комбинат Союзоргучета об'являет прием на курсы счетоводов и бухгалтеров в г. Горьком, Чебоксарах, Дзержинске, Арзамасе, Муроме, Павлове и Богородске.
Обучение платное.
Занятия без отрыва от производства. Общежитие не предоставляется. Справки по местонахождению курсов в учкомбинате: г. Горький, ул Дзержинского, дом 18. Тел. 35185.
Прием заявлений до 25 августа сего года.

ТРЕБУЮТСЯ:
ПЛАНОВИК-ЭКОНОМИСТ на постоянную работу,
БУХГАЛТЕРА и СЧЕТОВОДЫ на постоянную и временные работы в гор. Горьком
Горьпромсоюз — Ярмарка, Бетанкуровская набережная, дом Промкооперации 2383

СУДОРЕМОНТНЫЙ СУДОСТРОИТЕЛЬНЫЙ ЗАВОД имени Ульянова-Ленина (поселок ЧКАЛОВСК)
ОБ'ЯВЛЯЕТ НАБОР рабочей силы следующих профессий:
Слесари 3, 4, 5, 6, 7 разр.
Токари 3, 4, 5, 6 разр.
Кузнецы и молотобойцы всех разрядов.
УСЛОВИЯ НАЙМА: Бесплатный проезд до Чкаловска, для одиночек бесплатное общежитие, а семейным квартира со сниженной оплатой на 50% против коммунальных ставок за счет завода.
За всеми справками обращайтесь: пос. Чкаловск, завод имени Ульянова-Ленина, Отдел кадров. 2382
ДИРЕКЦИЯ.

УТЕРЯНО стажерское удостоверение за № 5169 на имя Моторкина И. П. 22906

УТЕРЯН профбилет за 212026 на имя Разумовой Е. А. 00827

На основании приказа по НКТ СССР № 517 приказа В/к-ры Союзснабторга от 9/VII—38 г. за № 203
Горьковский Межрайлесоучасток Союзснабторга с 1/VIII—38 г. **разделился на Шарьинский и Михайловский Межрайлесоучастки,** которым переданы права и обязанности. 2259

Ковровскому Мехлесопункту ТРЕБУЮТСЯ: финансист, бухгалтер-ревизор и помбухгалтера, желательно знакомые с деспроизвод. учетом. Обращаться: В Мошковское п/о Городецкого р-на, поселок Аксентис, к ст. бухгалтеру. 22973

Телефоны редакции: общий, прием телефонограмм—3-12-60; зам. отв. редактора—3-26-18; отв. секретарь—3-29-71, 3-55-91; отделы партийной жизни, школ и вузов—3-24-46; советского строительства—3-26-07; информации и искусств—3-50-31; промышленный—3-50-29; транспортный—3-43-04, река—4-09; сельскохоз.—3-35-74; рабселькоров и литературный—3-46-99; писем и жалоб трудящихся—3-41-13; 3-02-26; издательство—3-45-08, отдел об'явлений—3-40-11.

Размер 84 × 60. Уполномоченный Облита Б № 5550. Горьковский Полиграф, ул. Фигнер, 32