ВТОРНИК 18 ОКТЯБРЯ 1938 г.
№ 241 (6103)
Цена 10 коп.

ПРОЛЕТАРИИ ВСЕХ СТРАН, СОЕДИНЯЙТЕСЬ!

# ГОРЬКОВСКАЯ КОММУНА

ОРГАН ГОРЬКОВСКОГО ОБКОМА И ГОРКОМА ВКП(б), ОБЛИСПОЛКОМА И ГОРСОВЕТА

XXI год издания.

Адрес редакции и издательства: г. Горький, 5, ул. Свердлова, 23.

Условия подписки: 1 мес. — 2 р. 50 к., на 3 мес. — 7 р. 50 к., на 6 мес. — 15 руб., на 1 год — 30 руб. Подписка принимается отделениями „Союзпечати".

Об'явления принимаются с 9 час. утра до 5 ч. дня.

## Отчетам и выборам в комсомоле — большевистское руководство

В комсомольских организациях нашей области началась отчетно-выборная кампания.

Первые отчетно-выборные собрания проходят под знаком большой активности комсомольских масс. В 101 первичной организации, где на собраниях присутствовало 2500 человек, выступили в прениях 665 человек. Их выступления, пронизанные беспредельной преданностью молодежи к партии, к товарищу Сталину, свидетельствуют о политической зрелости комсомольских масс, о горячем желании их устранить недостатки, добиться под'ема всей работы комсомола.

Вместе с тем имеются факты плохой подготовки отдельных комсомольских организаций к отчетам и выборам. На комсомольском собрании сормовской нефтебазы секретарь сделал доклад, который не был утвержден комитетом ВЛКСМ. Странно, что присутствовавший на собрании представитель горкома ВЛКСМ т. Щеников не увидел в этом ничего ненормального.

На заводе «Красный якорь» в отчетном докладе комитета не было дано анализа недостатков работы комсомольской организации. Обсуждение доклада не отличалось критикой, носило общий неконкретный характер. Никто не подумал о помещении для собрания. Комсомольцы сидели в пальто, буфета не было, хотя люди пришли на собрание прямо с работы.

В некоторых организациях (рыбокоптильный завод Жлановского района, совхоз № 10 Дзержинского района) собрания из-за неподготовленности пришлось перенести.

В ближайшие дни отчетно-выборная кампания развернется широко по области. Необходимо сейчас же предупредить комсомольские организации от ошибок и недостатков, выявившихся в первые дни кампании.

Отчеты и выборы руководящих комсомольских органов — событие большой политической важности. Это глубокая, серьезная проверка боеспособности комсомольских организаций, их руководителей, каждого комсомольца.

Комсомольские органы отчитываются за головой период времени. А этот период в жизни ленинско-сталинского комсомола, как и в жизни нашей партии и всей страны, был богат событиями исключительного значения. За это время советский народ, под руководством большевистской партии и ее сталинского Центрального Комитета, разгромил агентуру иностранных разведок, разгромил и выкорчевал основные гнезда троцкистско-бухаринских и буржуазно-националистических агентов фашизма.

Но бдительность была и остается священной заповедью каждого большевика партийного и непартийного. Комсомольские руководящие органы на собраниях должны отчитаться в том, что они сделали для повышения бдительности комсомольских масс. Достойно удивления, что на заводе имени М. М. Кагановича, где в прошлом орудовали враги народа, секретарь комитета ВЛКСМ т. Шапошников в докладе почти обошел вопросы бдительности.

В прошлом у руководства областной организации ВЛКСМ стояли враги народа. Комсомол области под руководством и при помощи партийной организации проделал большую очистительную работу. Однако, нет оснований считать, что все враги и их послепыши, пробравшиеся в комсомольскую организацию, разоблачены и выкорчеваны. Боевая задача комсомола — выкорчевать всех вражеских послепышей, как бы искусно они ни маскировались. А для этого нужно каждого комсомольца вооружить острой бдительностью, умением отличать врага от друга и друга от врага.

Истекший год знаменателен и тем, что советский народ на основе Сталинской Конституции провел выборы Верховного Совета СССР и Верховных Советов союзных и автономных республик. Комсомол принимал активное участие в избирательной кампании. Многие тысячи молодых патриотов социалистической родины работали агитаторами, пропагандистами, доверенными лицами, членами избирательных комиссий. Но, к сожалению, далеко не все комсомольские организации сберегли и закрепили накопленный опыт.

Комсомол — резерв партии. Тысячи комсомольцев и комсомолок приняты в ряды большевистской партии. Выросли и ряды самого комсомола. За отчетный период по Горьковской области принято в ряды ВЛКСМ более 120 тысяч человек. Комсомольцы вправе спросить своих руководителей, что они делают для воспитания вновь принятых в комсомол, как помогают их идейно-политическому росту, какую помощь в этом оказывают партийные организации, какая работа ведется по вовлечению передовых, проверенных комсомольцев в партию.

Воспитание молодежи в духе марксизма-ленинизма — центральная задача. Сейчас с выходом в свет одобренного ЦК ВКП(б) нового учебника по истории партии в пропагандистской деятельности комсомола открывается новый этап. Однако, некоторые комсомольские руководители наивно полагают, что все дело в том, чтобы создать как можно больше кружков и добиться «стопроцентного» охвата ими комсомольцев. Кружки отнюдь не единственная и не главная форма политической учебы. Надо прививать комсомольцам любовь к самостоятельной учебе, индивидуальному чтению, к книге.

Не имеют права отчетно-выборные собрания пройти и мимо таких важнейших вопросов, как состояние комсомольского хозяйства, подготовка к обмену комсомольских документов, воспитание интеллигенции и служащей молодежи, работа комсомола на селе.

Отчеты и выборы должны пройти под знаком развертывания деловой критики и самокритики, в обстановке внутрисоюзной демократии. Задача заключается в том, чтобы в выборах обеспечить избрание в руководящие комсомольские органы комсомольцев, вполне проверенных в борьбе с врагами народа и способных до конца защищать дело партии Ленина—Сталина. Надо вдумчиво и серьезно подойти к обсуждению кандидатур, не допустить избрания в комсомольские органы людей политически и морально сомнительных, двурушников.

Прямая обязанность партийных организаций—помочь комсомолу в проведении отчетов и выборов. Однако, некоторые парторганизации отнеслись к этой обязанности формально. Например, в Варнавинском районе парторганизации выделили членов и кандидатов партии, на которых возложили всю ответственность за оказание помощи комсоргам в подготовке к отчетам и выборам. Этим же коммунистам поручили присутствовать на отчетно-выборных собраниях. Не ясно ли, что в Варнавине партийные организации плохо понял свои задачи. Партийное руководство комсомолом не может быть переложено отдельным коммунистам, а является обязанностью **всей** парторганизации в целом.

Правильно поступают руководители тоншаевского и пильненского райкомов ВКП(б), которые сами присутствуют на комсомольских собраниях.

Партийные организации должны вспомнить и глубоко продумать решение VI областной партконференции, использовать отчетно-выборные комсомольские собрания для решительного улучшения партийного руководства комсомолом, для под'ема всей работы комсомольских организаций.

## Вручение орденов Союза ССР

17 октября заместитель председателя Президиума Верховного Совета СССР тов. Г. И. Петровский в присутствии ряда членов президиума вручил ордена группе командиров Красной армии, награжденных за выдающиеся успехи в боевой, политической и технической подготовке соединений, частей и подразделений РККА.

Ордена вручаются капитану т. Нестеровичу, младшим командирам тт. Нижнику, Поспелову и другим.

Ордена получают также комбриг т. Воробьев, комбриг т. Фролов, полковник т. Чулков, майор т. Рассказов, награжденные в связи с XX годовщиной РККА и Военно-Морского флота, за проявленные доблесть и самоотверженность в боях с врагами Советской власти и за выдающиеся успехи в подготовке частей РККА.

От имени награжденных выступил комдив тов. Арженухин.

Орден вручен также начальнику приемного пункта радиоцентра острова Диксон т. Матюшкину, награжденному за отличную работу по освоению крайнего севера и в особенности за обеспечение подготовки и обслуживания экспедиции на Северный полюс.

Поздравив награжденных, Г. И. Петровский пожелал им здоровья и новых сил для дальнейших успехов в их работе. (ТАСС).

— * —

## ХРОНИКА

Президиум Верховного Совета СССР издал Указы об учреждении медалей: «За боевые заслуги» и «За отвагу». (ТАСС).

**От редакции.** Изложение Положений о медалях и их описание будут опубликованы в следующем номере «Горьковской коммуны».

## НОВЫЕ ТРЕБОВАНИЯ ФАШИСТСКОЙ ГЕРМАНИИ

ПАРИЖ, 17 октября. По сведениям «Популер», Гитлер потребовал в качестве возмещения за гарантию границ новой Чехословакии ареста и выдачи всех антифашистских немецких сенаторов и депутатов чехословацкого парламента, а также всех доверенных лиц немецких демократических партий в Чехословакии. Речь идет о немцах—социал-демократах, коммунистах и членах других демократических партий, работавших в районах Чехословакии, ныне оккупированных Германией.

«В Праге,—говорит газета,—где растерянность весьма велика, не строят никаких иллюзий относительно дальнейших последствий гитлеровского требования и полагают, что за немецкими демократами Чехословакии наступит очередь бежавших из оккупированных районов чехов-социалистов, коммунистов и демократов. Утверждают, что в Праге уже созданы органы гестапо. Таким образом Гитлер превращает Чехословакию в фашистскую колонию.

Скажут ли что-либо по этому поводу Чемберлен и Даладье».

ПАРИЖ, 16 октября. Французская печать живо откликается на распространяющиеся за границей сведения, согласно которым германское правительство намерено предложить или уже предложило английскому правительству заключение «воздушного пакта» с тем, чтобы соотношение между авиационными силами Германии и Англии было установлено, как 100 к 35.

Целью этого предложения, по мнению французских политических кругов, является желание Германии подготовить предстоящее денонсирование Германией англо-германского морского соглашения.

«Эпок» заявляет, что германский проект воздушного пакта неприемлем ни для Франции, ни для Англии. Этим проектом Гитлер хочет разоружить Францию и Англию в момент, когда он потребует от них колоний.

По сведениям «Эвр», Германия в ближайшие дни представит английскому правительству специальный меморандум относительно колоний. Гитлер потребует возвращения Германии всех ее прежних колоний.

Лондонский корреспондент газеты «Жур-Эко де Пари» подтверждает эти сведения.

— * —

## Авантюризм японской военщины

ПАРИЖ, 17 октября. В передовой, посвященной положению на Дальнем Востоке, «Тан», приходит к выводу, что в Токио сейчас решительно взяло верх течение, стремящееся проводить «наиболее авантюристскую политику военных лидеров».

В японском правительстве, говорит газета, представители военщины окончательно одержали верх над теми представителями политики и дипломатии, которые опасались чрезмерного расширения авантюры в Китае. Об этом свидетельствует отставка министра иностранных дел Угаки. Японский десант на юге Китая является, по мнению «Тан», прямым следствием нового курса японской политики, ибо до сих пор японское правительство старалось избегать сколько-нибудь значительных военных действий в Южном Китае, не желая обострять отношений с Англией.

Газета «Тан», отнюдь не враждебная японскому империализму, вынуждена отметить, что японские дела в Китае далеко не блестящи.

«Военные действия, которые Япония ведет в Китае,—говорит газета,—не дали до сих пор тех результатов, на которые в Токио первоначально рассчитывали. Японцам не удалось сломить китайское сопротивление. Их продвижение в Центральном Китае осуществляется весьма медленно, а сопротивление китайцев вопреки японским ожиданиям продолжается. Теперь военщина, полностью захватившая власть в Токио, пытается поскорее положить конец китайскому сопротивлению, которое грозит скомпрометировать все планы японских милитаристов.

Это вынуждает Японию прибегать сейчас к такому военному, финансовому и экономическому напряжению, которое далеко превосходит все то, что Токио имело ввиду в начале похода японских войск в Северный Китай».

ПАРИЖ, 17 октября. «После 30 сентября,—пишет Табуи в «Эвр»,—снова в порядок дня выдвигается вопрос о военном соглашении Германии с Японией. Германская печать получила приказ особо отметить важность назначения генерала Осима на пост японского посла в Берлине». Геринговская «Национальцейтунг» сообщает, что в политических кругах Берлина считают генерала Осиму горячим сторонником германского фашизма.

— * —

## Япония пытается внедриться в торговлю Ирана

ТЕГЕРАН, 16 октября. Японские концерны усиленно пытаются расширить торговлю с Ираном, забрасывая в Иран свои товары. Однако, японские товары не пользуются успехом на рынках Ирана.

Непрочные, быстро выцветающие японские ткани покупаются неохотно. Сейчас представители японских концернов Мицуи и Мицубиси ведут в Тегеране переговоры о закупке 15 тысяч тонн хлопка и 3 тысяч ящиков опиума при условии ввоза в Иран большого количества японских хлопчатобумажных тканей.

## МЮНХЕНСКОЕ СОГЛАШЕНИЕ И ПУШЕЧНЫЕ КОРОЛИ

ПАРИЖ, 16 октября. Габриэль Пери в «Юманите» останавливается на связи, существующей между капитуляцией английского и французского правительств перед Гитлером в Мюнхене и деятельностью европейских пушечных королей и владельцев химических трестов.

«Мюнхенское соглашение,—пишет Габриэль Пери,—представляет собой блестящую сделку с точки зрения торговцев пушками, поскольку после этого соглашения гонка вооружений пошла в ускоренных темпах.

Мюнхенское соглашение является также чрезвычайно выгодным для владельцев химической промышленности. Европейская химическая промышленность руководится подлинным «клубом четырех», т. е. трестами: «Империэл кемикэл индастри» (Англия), «Кюльман и К-о» (Франция), «И. Г. Фарбениндустри» (Германия) и «Монтекатини» (Италия)

Кто является акционерами «Империэл кемикэл индастри»? Среди прочих акционеров там имеются Джон Саймон и Невиль Чемберлен. Чемберлен располагает 11.747 акциями. Английский трест «Империэл кемикэл индастри» вложил в «И. Г. Фарбениндустри» около 10 млн. фунтов стерлингов. «И. Г. Фарбениндустри» субсидировала фашистское движение в Германии. Эта компания теперь финансирует центры германской пропаганды за границей. В частности, она финансировала генлейновскую агитацию в Чехословакии и содержит на свои средства так называемый «коричневый дом» в Париже. Что касается французской химической группы «Кюльман и К-о», то эта группа имеет поддержку банка «Лазар», одним из управляющих которого является лично, весьма близкое к Жоржу Бонне (министр иностранных дел Франции).

— * —

### Польско-чехословацкое соглашение

ВАРШАВА, 17 октября. По сообщению газеты «Роботник», 14 октября состоялось подписание временного польско-чехословацкого соглашения по вопросу о сбыте угля и железа. На основе этого договора тешинская угольная и металлургическая промышленность (т. е. захваченная Польшей у Чехословакии) получают возможность экспортировать свою продукцию в Чехословакию.

— * —

### Закрытие польско-чехословацкой границы

ВАРШАВА, 17 октября. Под предлогом из'ятия у населения Тешинской Силезии чехословацкой валюты и замены ее польской, польские власти оккупированных районов распорядились временно закрыть польско-чехословацкую границу.

**ПЕТР ВАСИЛЬЕВИЧ ЕГОРОВ,**
мастер стахановского участка сварочного цеха, одного из лучших цехов завода «Красное Сормово». Инициатор предоктябрьского социалистического соревнования на заводе.
Фото Г. Иванова.

## СЛАВНЫЙ ЭКИПАЖ САМОЛЕТА „РОДИНА" ПРИБЫЛ В ХАБАРОВСК

ХАБАРОВСК, 17 октября. (Спец. корр. ТАСС.). Город залит солнцем. Улицы разукрашены, как в большой праздник. Всюду лозунги и плакаты, портреты руководителей партии, правительства и членов экипажа самолета «Родина» тт. Гризодубовой, Осипенко и Расковой. Город приготовился к радостной встрече.

На празднично разукрашенной пристани—толпы народа. У дебаркадера пароход «Гоголь», к борту которого пришвартуется идущий из Комсомольска корабль. Палуба «Гоголя» не в состоянии вместить всех желающих первыми увидеть дорогих гостей.

Все с нетерпением вглядываются в солнечную даль Амура.

За изгибом реки показываются два сторожевых катера. Вслед за ними в кильватерном строю идут два корабля. Они быстро приближаются к пристани. Вот первый повернул налево и пошел к берегу. Встречающие отчетливо видят дорогие лица тт. Гризодубовой, Осипенко и Расковой. С берега им машут руками, кричат «Ура», аплодируют.

Возгласами приветствий и криками «Ура» встречают на площади Свободы дорогих гостей трудящиеся Хабаровска. Радио разносит по площади, а отсюда на весь СССР речь секретаря Дальневосточного краевого комитета партии тов. Соболева.

— Наша партия большевиков и товарищ Сталин,—говорит тов. Соболев,—воспитали тысячи, десятки и сотни тысяч героев великого Советского государства.

Трудящиеся Дальнего Востока никогда не забудут этой радостной встречи с лучшими патриотками советского народа.

Тов. Соболев провозглашает здравицу в честь великой непобедимой Советской родины, в честь доблестной авиации, Красной армии и ее вождя тов. Ворошилова, в честь сталинского Наркома—боевого руководителя чекистов и пограничников тов. Ежова, в честь советского правительства во главе с товарищем Молотовым, в честь великой партии большевиков и мудрого вождя и учителя товарища Сталина!

От имени бойцов, командиров и политработников 2-ой Отдельной краснознаменной армии героический экипаж «Родины» приветствует командующий армией комкор тов. Конев.

Крепок и могуч,—говорит тов. Конев—наш советский народ, сплотившийся вокруг нашей партии и великого Сталина. Нам не страшна угроза войны. Вы все знаете, как били врага пограничники во время боев у озера Хасан.

Под водительством железного наркома товарища Ворошилова наша Красная армия обрушит мощный удар на головы тех, кто посмеет посягнуть на священные границы нашей родины.

Слово предоставляется командиру самолета «Родина» тов. Гризодубовой. Она рапортует, что задание товарища Сталина—пролететь из сердца нашей родины—Москвы на Дальний Восток—выполнено.

— Мы уверены, товарищи,—говорит тов. Гризодубова,—мы глубоко убеждены, что любая советская летчица, освоившая нашу технику, способна выполнить эту задачу.

На трибуне—тов. Осипенко. Обращаясь к трудящимся Хабаровска, она передает им сердечный красноармейский привет. Тов. Осипенко говорит о замечательных качествах советских самолетов, безотказно работающих в самых тяжелых условиях.

Мы готовы,—говорит т. Осипенко, — если потребуется, по первому зову нашей партии и правительства обрушить мощь нашей авиации на головы тех, кто посмеет посягнуть на наши границы.

Слово получает тов. Раскова.

— Наш экипаж,—рассказывает она,—совершил посадку в непроходимой тайге. Нас отделяли сотни километров от населенных пунктов. Но мы были не одиноки. Мы знали, что с нами весь многомиллионный народ и товарищ Сталин. К нам быстро пришли на помощь.

С именем Сталина мы побеждали, побеждаем и будем побеждать! Советские летчицы летают и будут летать дальше всех летчиц в мире!

Заканчивая свою речь, тов. Раскова провозглашает «Ура» в честь товарища Сталина.

С огромным воодушевлением участники митинга, на котором присутствовало 100 тысяч человек, послали приветствия товарищам Сталину и Ворошилову.

С площади Свободы летчицы отправляются отдыхать.

Вечером в театре Красной армии состоялось торжественное собрание, посвященное пребыванию в Хабаровске экипажа самолета «Родина».

— * —

## ТРАНСЛЯЦИЯ МИТИНГА ИЗ ХАБАРОВСКА

ВЛАДИВОСТОК, 17 октября. Сегодня трудящиеся Владивостока с огромным вниманием слушали радиотрансляцию митинга в Хабаровске, посвященного встрече отважных дочерей родины тт. Гризодубовой, Осипенко и Расковой. На улицах у репродукторов собрались толпы народа, встретившие выступления летчиц-героинь с большой радостью и энтузиазмом.

## ПРЕМИРОВАНИЕ УЧАСТНИКОВ РОЗЫСКОВ САМОЛЕТА „РОДИНА"

Авиагруппа, созданная 27 сентября II отдельной краснознаменной армией для розысков самолета «Родина», проделала огромную работу. За 7 дней группа налетала 828 часов. Для премирования летно-технического состава авиагруппы правительственная комиссия выделила специальный фонд.

Денежными премиями награждены 144 летчика, техника, моториста и политработника—участника розысков самолета «Родина». Среди награжденных: майор Николаев, капитан Ковбаса, военинженер 3 ранга Балмусов, батальонный комиссар Родин и другие.

# По Союзу Советских Республик

### Лауреаты всесоюзного конкурса дирижеров

Жюри первого всесоюзного конкурса дирижеров подвело итоги третьего тура и вынесло решение о распределении премий между лауреатами.

Первая премия присуждена Е. А. Мравинскому (Ленинград), две вторых премии—заслуженному деятелю искусств А. Ш. Мелик-Пашаеву (Москва) и Н. Г. Рахлину (Киев), третья—К. К. Иванову (Москва), пятая—М. И. Паверману (Ростов-на-Дону). Четвертая премия осталась неприсужденной.

Жюри присудило почетные дипломы трем участникам второго тура конкурса: К. И. Элиасбергу—диплом первой степени, К. П. Кондрашину и М. Н. Жукову—дипломы второй степени.

— * —

### С хуторов — в колхозные села

МИНСК, 16 октября. Десятки тысяч колхозников Белоруссии живут на хуторах. У них большое стремление переехать в колхозные центры. Подано свыше 38.000 заявлений. Правительство республики выдает для этой цели кредиты и стройматериалы. За 9 месяцев этого года переселилось 16.521 хозяйство.

— * —

### Учения по противовоздушной и химической обороне

УФА, 17 октября. В Уфе закончились трехдневные учения по противовоздушной и химической обороне. Население города приняло в них самое активное участие. На всех фабриках, заводах и в учреждениях созданы команды ПВХО, группы самозащиты, устроены светомаскировки. Учение показало, что население города в любую минуту готово отразить нападение врага.

## ЗИМОВКА НА МЫСЕ ЧЕЛЮСКИНА

### 1. ЖИЗНЬ НАЛАЖИВАЕТСЯ

Подкрадывается полярная ночь. Участились северные сияния. Переливы небесных огней вызывают восторги зимовщиков.

Все короче и короче дни. Чаще и чаще даже самые неотложные работы приходится производить при искусственном освещении. А дела здесь много.

Суда, привезшие зимовщиков, доставили все необходимое для зимовки. Завезен полный ассортимент всех необходимых продуктов. Доставлена одежда, техническое оборудование для научной работы, стройматериалы, топливо, горючее и смазочные масла.

Вместе с нами приехали на зимовку коровы и свиньи.

Запасы наши полностью обеспечивают нормальные условия жизни и работы зимовщиков. Дружным авралом коллектив, состоящий преимущественно из бывалых полярников, разгружает пароходы, приводит груз в надлежащий порядок.

В «поселке» произведен капитальный ремонт. Устанавливается новая силовая аккумуляторная батарея, ремонтируется двигатель, аппаратура. Сменена вся электроосветительная и радио-трансляционная сеть. Все жилые служебные здания связаны телефоном. Метеоплощадка электрифицирована.

Любители поохотиться нашли себе здесь полезное занятие. Убито много морского зверя. Собачьи упряжки, таким образом, обеспечены кормом на весь год.

В нормальную полярную жизнь начинают входить зимовщики. Наряду с выполнением программных работ, жители мыса Челюскин изучают по радио Краткий курс истории ВКП(б). Эта замечательная книга доставила нам много волнующих минут. Как жаль, что мы можем ее только слушать по радио и не имеем возможности засесть за глубокое изучение...

Выпадают и у нас свободные минуты. И тогда молодое, задорное веселье бурлит на зимовке. В часы досуга любители «режутся» в бильярд. В комнате отдыха заливается патефон. Есть у нас и музыканты. Пианино не стоит без дела.

А потом отдых. В каждой комнате есть наушники, репродукторы, несущие последние известия, лекции, музыку с родной большой земли.

Скоро долгая и беспросветная ночь. Но для нас она не страшна: зимовка встречает ее во всеоружии.

**ЛЕОНИД ЛИСТОВ.**

Мыс Челюскин, 17 октября.
(Наш спец. корр.).

— * —

## ЛЕДОКОЛ „ЕРМАК" В ЛЕНИНГРАДЕ

ЛЕНИНГРАД. (По телефону от наш. пост. корр.). После блестящего рейса в Ленинградский порт возвратился ледокол «Ермак». В текущую навигацию «Ермак» отлично выполнил все возложенные на него задачи. Он вывел из ледового плена 17 кораблей. Он преодолел тяжелые льды и освободил ледоколы «Садко» и «Малыгин», которые дрейфовали во льдах на 83 градусе северной широты. Этой операцией был перекрыт рекорд свободного плавания, поставленный в 1935 году ледоколом «Садко».

**А. ШИШОВ.**

*ПАРТИЙНАЯ ЖИЗНЬ*

# КРЕПИТЬ РУКОВОДСТВО ОБОРОННОЙ РАБОТОЙ

Трудящиеся Павловского района проявляют исключительный интерес к вопросам международного положения. Громкие читки газет, беседы о международных событиях на предприятиях, в колхозах, учреждениях привлекают массу слушателей. Из капиталистического окружения и угрозы военного нападения на нашу страну рабочие, колхозники, интеллигенты делают правильный вывод—они активно включаются в оборонную работу. Трудящиеся хотят изучить стрелковое дело, познакомиться с устройством противогаза, сдать нормы на оборонные значки.

Сотни людей вступают в Осоавиахим. Если в 1936 году в районе насчитывалось 25 первичных организаций Осоавиахима, то теперь их свыше 40.

Партийные организации за последнее время стали больше уделять внимания массовой оборонной работе, лучше руководить ею. Районный совет Осоавиахима при помощи партийной организации провел немало хороших мероприятий. В городе создан аэроклуб, где без отрыва от производства молодежь изучает летное дело, готовится быть летчиками, мотористами, планеристами.

На заводах и в артелях выросли кружки стрелковые, противовоздушной и химической обороны. Стали проводиться военно - тактические игры членов Осоавиахима. 856 человек полностью сдали нормы на значок «Ворошиловский стрелок» и сотни человек — на значок «Готов к противовоздушной химической обороне».

Особенно живо, интересно проходит оборонная работа на Тумботинском заводе имени М. Горького. Здесь партийная организация повседневно помогает заводскому совету Осоавиахима, борется за ведущую роль коммунистов в массовых оборонных мероприятиях. В стрелковых кружках на заводе занимается не только молодежь, но и люди пожилые, старые кадровые рабочие. Стахановцы Иван Игнатьевич Гаврилов и Павел Гурьевич Коновалов, оба старше 45 лет, хорошо изучили винтовку и сейчас заканчивают сдачу норм на значок ПВХО. Таких рабочих на заводе немало.

Парторганизация завода привила рабочим вкус к газете, к политической информации. Громкие читки газетных материалов о событиях международной жизни прочно вошли в жизнь завода, стали потребностью рабочих. Беседчики, выделенные парткомом, рассказывают рабочим о положении в Центральной Европе, о мирной политике Советского Союза. Недавно среди рабочих проходила громкая читка статей о событиях на Дальнем Востоке. Описания героических боев у озера Хасан заинтересовали рабочих, вызвали массу волнующих вопросов, под'ем патриотизма. На читках и всюду рабочие вспоминали своего славного земляка, бывшего рабочего завода, лейтенанта Басорукина, павшего смертью храбрых в бою с японцами у озера Хасан.

Неплохо организована массовая оборонная работа и на заводе имени Жданова. Здесь по инициативе комсомольцев создан военный кабинет, где рабочие и работницы изучают винтовку, противогаз и т. д.

Трудящиеся района, вступая в организацию Осоавиахима, пред'являют к ее руководителям законные требования: они просят литературу, методических указаний о том, как лучше изучить ту или иную отрасль военного дела и т. д. К сожалению, руководители осоавиахимовских организаций не всегда удовлетворяют эти требования. Возьмем, к примеру, такой факт: колхозники—члены Осоавиахима, давно подали мысль об организации при крупных колхозах кавалерийских кружков. Хорошая мысль! Но председатель райсовета тов. Щукин не прислушался к голосу колхозников, не счел даже нужным обсудить их предложение.

Райсовет Осоавиахима очень медленно ведет подготовку к организации городской школы мотомехвзвода.

Один из серьезных недостатков райсовета Осоавиахима заключается в том, что он неконкретно руководит своими первичными организациями на селе и отдельными заводскими советами. Именно этим об'ясняется тот факт, что на заводе имени Ленина за последнее время почти прекратились занятия в кружках, растеряли половину членов организации Осоавиахима. Райсовет, а также и партийный комитет завода имени Ленина спокойно созерцают все это.

Райком партии месяц назад обсуждал вопрос о состоянии массовой оборонной работы в районе, принял решение, обязал райсовет и первичные парторганизации провести ряд мероприятий. Но райком не организовал постоянной проверки того, как его решение реализуется на деле.

Во многих заводских организациях Осоавиахима, например, на заводе имени Сталина, в артели имени Штанге, не ликвидирована организационная распущенность, которую в свое время усердно насаждали враги народа. Есть такие первичные парторганизации, которые до сих пор не придают должного внимания Осоавиахиму, не помогают ему.

**ДМ. ЩЕРБАТКИН.**

# КОММУНИСТЫ В АВАНГАРДЕ

ВОРСМА. Коммунисты завода имени Ленина, включившись в предоктябрьское социалистическое соревнование, показывают пример подлинно социалистического отношения к труду. Член партии С. Г. Митряхин обязался выполнять план на 120 процентов, а фактически он ежедневно дает 120—150 процентов плана. Тов. Митряхин ведет активную политическую работу в массах.

Другой коммунист т. Любский выполняет свое задание на 120—130 процентов. Любский—энтузиаст копровской работы, он вовлек в члены МОПРа 95 процентов всех работающих в цехе.

Можно привести фамилии коммунистов Клюева, Коннова и многих других, которые являются также передовиками на производстве.

Переловую роль занимают из производства и сочувствующие.

**АЛ. ЧИКЛИМОВ,**
**парторг кузнечно - штампового цеха завода имени Ленина.**

— • —

# В ЧЕСТЬ СЛАВНОЙ ГОДОВЩИНЫ!

НАРУКСОВО. Комсомольцы экстрактового завода «Коммунар» в связи с 20-летием ВЛКСМ взяли на себя обязательства еще лучше работать на производстве. Например, сменный мастер Ив. Шкапин обещает в октябре закончить производственную программу 1938 года, Михаил Рябов обязался подготовить к 20-летию ВЛКСМ 12 ворошиловских стрелков; сейчас 8 человек уже полностью сдали нормы.

Комсомолки Нюра Ваняева, Лена Плаксина, Кланя Гусячкина с завода «Коммунар» ходят в дер. Макеевку, ведут там политическую массовую работу, проводят беседы с колхозниками. Группа комсомольцев проводит беседы в дер. Вознесеновке

**П. РОМАНЦЕВ.**

# АГИТКОЛЛЕКТИВ, ДЕЙСТВУЮЩИЙ В МАССАХ

Это были кипучие, волнующие дни. Народы Советского Союза готовились к выборам верховного органа власти на основе Сталинской Конституции. Широчайшие пласты народа приобщились к активной политической жизни.

В эти дни коммунист Константин Васильевич Утенков, инженер завода № 96, руководил агитколлективом на избирательном участке № 27. Его агитколлектив насчитывал до 20 агитаторов, пламенных энтузиастов. Они упорно, настойчиво работали в массах, провели сотни бесед, собраний, лекций, десятки митингов, концертов, киносеансов. Разнообразны были формы политической агитации, но все они были пронизаны одним—большевистским содержанием.

За время избирательной кампании у агитаторов из коллектива т. Утенкова установилась тесная связь с избирателями, с массами; они узнали много людей, со многими крепко подружились.

Прошла избирательная кампания, но связи агитколлектива с массами не порвались. Напротив, они стали еще крепче, еще больший круг слушателей появился у агитаторов.

Вырос и агитколлектив, которым руководит инженер К. В. Утенков,—теперь уже 50 агитаторов ведут большую, живую, интересную политическую работу на бывшем избирательном участке.

В агитколлективе имеется три групповых консультанта: тт. Мерзляков, Греков и Юдин; к каждому из них прикреплено несколько общежитий. Консультанты проверяют работу агитаторов, дают советы, консультации и т. д.

К каждому общежитию прикреплен агитатор, у которого имеется свой актив в общежитии. Два раза в месяц агитаторы собираются на семинар, делятся опытом, разбирают темы бесед, получают задания, обсуждают план.

За последнее время агитаторы провели на участке больше 100 бесед. Тематика многообразна; она определяется интересами и запросами рабочих, домохозяек. Здесь и вопросы международной политики, и антирелигиозные лекции, и государственный бюджет СССР, и оборона страны, и вопросы культурно-бытового порядка.

Каждый агитатор имеет свой индивидуальный план работы. План этот висит на видном месте в каждом общежитии, так что живущие в нем знают, кто, когда, с какой беседой, с каким мероприятием придет к ним в общежитие. Кроме бесед, агитаторы организуют лекции, коллективные посещения кинотеатров, игры в шашки, домино, вечера самодеятельности с патефоном, танцами, песнями.

Организуя политическую работу, агитаторы поднимают большие вопросы культурно-бытового порядка. Они явились инициаторами и застрельщиками предоктябрьского социалистического соревнования среди живущих в общежитиях, провели там массовые собрания рабочих и их семей, обсудили вопрос о соревновании, выбрали делегатов на бытовую конференцию.

Домохозяйки потребовали поставить доклад начальника жилищно-коммунального отдела т. Болотникова о подготовке жилищ к зиме. Работу жилищно-коммунального отдела подвергли острой, но справедливой критике; было внесено много хороших, деловых предложений. Включившись в предоктябрьское социалистическое соревнование, рабочие взяли обязательства быть стахановцами на производстве, а домохозяйки—сделать свое общежитие образцовым в культурном отношении.

Партийный комитет завода одобрил инициативу агитколлектива и рекомендовал перенести его опыт в другие агитколлективы и поселки завода. Сейчас многие последовали примеру агитколлектива т. Утенкова и включились в предоктябрьское соревнование.

А какие замечательные агитаторы выросли в процессе массовой политической работы. Укажем для примера на т. Финогеева. Он подлинный агитатор - энтузиаст, ведет политическую агитацию с большевистским огоньком и страстностью. Недаром его так любят слушать, с нетерпением ждут, когда он придет; недаром его так крепко уважают, советуются с ним. Тов. Финогеев помогает росту людей и быстро растет сам. Недавно он подал заявление о приеме в ряды большевистской партии.

Прекрасными массовиками и агитаторами являются также тт. Верхов, Петлин (редактор ежедневной стенной газеты) и многие другие.

Секрет успехов агитколлектива т. Утенкова в том, что агитаторы всегда крепко связаны с массами, изучают их интересы, прислушиваются к их запросам, что они относятся к агитационной работе, как к большому и ответственному политическому делу. Они помнят указания партии о том, что надо крепить связь с массами, прислушиваться к их голосу, не только учить массы, но и учиться у масс.

**П. КУДРЯШОВ.**

Отчетно-выборное собрание комсомольской организации завода «Двигатель революции». Фото Г. Иванова.

# М. М. БЛЮМЕНТАЛЬ-ТАМАРИНА

**16 октября, в 17 часов 05 минут, в Москве, в кремлевской больнице, скончалась народная артистка СССР—орденоносец Мария Михайловна Блюменталь-Тамарина.**

**Смерть М. М. Блюменталь-Тамариной последовала на 80-м году жизни после тяжелой болезни. (ТАСС).**

## НАРОДНАЯ АРТИСТКА

Не стало народной артистки СССР Марии Михайловны Блюменталь-Тамариной. Смерть оборвала яркую жизнь выдающегося мастера русского театра, замечательной актрисы, создателя огромной галлереи незабываемых сценических образов.

Блюменталь-Тамарина родилась в 1859 году в Петербурге, в семье крестьянина Михаила Григорьевича Климова, служившего в конторе помещика Каншина. Окончив в 1875 году женскую гимназию, Мария Михайловна держала экзамен при петербургском университете и получила диплом на звание домашней учительницы.

В 1880 году она вышла замуж за артиста Александринского театра А. Э. Блюменталь-Тамарина. Отсюда начинается новая полоса ее жизни.

Знакомство с такими выдающимися артистами, как М. Г. Савина, К. А. Варламов, Ф. И. Горев, А. А. Алексеев, вызвало у нее серьезное стремление начать сценическую деятельность. Мечта Марии Михайловны начала осуществляться после переезда в Москву. Здесь в 1885 году она стала участвовать в любительском драматическом кружке, в котором играли тогда молодой К. С. Станиславский и А. Р. Артем. В 1887 году Блюменталь - Тамарина дебютировала в театре М. В. Лентовского «Скоморох», выступив в одноактной комедии Корнеева «Комната со всеми удобствами». Затем она уехала в провинцию, играла в Тифлисе, Владимире, Ростове-на-Дону, Харькове, Одессе.

В 1901 году Мария Михайловна вернулась в Москву.

С первых дней великой Октябрьской социалистической революции Блюменталь - Тамарина вместе со всей лучшей частью актерства безраздельно отдала свое искусство делу социалистического строительства.

В 1925 году Марии Михайловне было присвоено звание заслуженной артистки РСФСР, в 1928 году—народной артистки РСФСР, а в 1936 году—народной артистки СССР. Выдающиеся заслуги Блюменталь-Тамариной в развитии русского театра правительство отметило орденами Ленина и Трудового красного знамени.

Более полвека отдала народная артистка сценической деятельности. Она сыграла более 500 ролей, создала целую галлерею незабываемых сценических образов. Одним из замечательных образов, созданных артисткой в последние годы, является роль старой матери Мотыльковой в пьесе «Слава». В этом спектакле ее игра была пронизана духом советского патриотизма, любовью к великой социалистической родине.

Несмотря на плохое здоровье, артистка активно участвовала в общественной жизни, вступила в группу сочувствующих ВКП(б).

В 1934 году была избрана депутатом Моссовета, была делегатом Чрезвычайного XVII Всероссийского С'езда Советов.

Советский зритель сохранит светлое воспоминание о замечательном человеке и выдающейся актрисе, о народной артистке—достойной дочери своего народа.

## ТЯЖЕЛАЯ УТРАТА

Не хочется верить, что нет уже в живых такого крупного мастера театра, каким была всеми любимая и уважаемая народная артистка СССР Мария Михайловна Блюменталь-Тамарина.

За свою работу на сцене Мария Михайловна была по заслугам награждена нашим правительством, по заслугам любима советским народом. До последних дней она не покидала сцены, всецело отдаваясь любимой работе, создавая яркие, живые образы.

Ее «мать» в пьесе Гусева «Слава»—верх актерского мастерства.

Смерть Блюменталь-Тамариной — тяжелая утрата для советского искусства. Для нас — работников театра, Мария Михайловна навсегда останется в памяти не только как талантливый актер, но и как исключительно обаятельный, чуткий, отзывчивый товарищ.

**Народная артистка СССР**
**Е. КОРЧАГИНА-АЛЕКСАНДРОВСКАЯ.**

— • —

## ОТ КОМИССИИ ПО ОРГАНИЗАЦИИ ПОХОРОН М. М. БЛЮМЕНТАЛЬ-ТАМАРИНОЙ

Для похорон народной артистки Союза ССР орденоносца М. М. Блюменталь-Тамариной Комитет по делам искусств при СНК СССР организовал комиссию в составе: Маркелова И. Е., Барсовой В. В., Яблочкиной А. А., Книппер-Чеховой О. Л., Садовского П. М., Судакова И. Я., Пудовкина В. И., Солодовникова А. В., Пашковского А. П., Шумилина А. Я.

Гроб с телом народной артистки Союза ССР орденоносца М. М. Блюменталь-Тамариной будет установлен в ночь с 17 на 18 октября в щепкинском фойе Малого театра.

Доступ к телу будет открыт с 12 часов ночи до 3 часов ночи и с 8 часов утра до 2 часов дня 18 октября. Гражданская панихида состоится 18 октября, в 3 часа дня, в Малом театре. В 4 часа дня вынос тела для кремации.

# О СТАРОЙ И НОВОЙ ИНТЕЛЛИГЕНЦИИ

*Б. РЮРИКОВ*

Глава XII «Истории Всесоюзной Коммунистической партии (большевиков)», анализируя положение классовых сил в СССР в эпоху Сталинской Конституции, дает чеканную характеристику советской интеллигенции.

«Изменилась и интеллигенция СССР. В массе она стала совершенно новой интеллигенцией. В большинстве она вышла из рабочей и крестьянской среды. Она служит не капитализму, как старая интеллигенция, а социализму. Интеллигенция стала равноправным членом социалистического общества. Эта интеллигенция строит вместе с рабочими и крестьянами новое, социалистическое общество. Это—новый тип интеллигенции, служащей народу и освобожденной от всякой эксплуатации. Такой интеллигенции не знала еще история человечества».

На всем протяжении своей истории партия Ленина—Сталина уделяла большое внимание проблеме интеллигенции.

Эта проблема остро ставилась в борьбе с народниками.

Народники, которые «мешали рабочему классу понять его руководящую роль в революции и задерживали создание самостоятельной партии рабочего класса» (история ВКП(б)—руководящей силой революции об'являли интеллигенцию, «критически-мыслящих личностей», стоящих над толпой и не смешивающихся с ней. Они, не зная и не понимая законов экономического и политического развития общества, об'являли интеллигенцию внеклассовой силой.

Ленин и партия, громя народников, не оставили камня от вредной теории, фетишизирующей интеллигенцию. Пролетариат — вот единственная сила, могущая до конца последовательно руководить социалистическим переустройством общества—учила наша партия.

Партии пришлось столкнуться и с «теориями», отрицающими возможность участия интеллигенции в революционной борьбе. Такой «теорией» была, например, махаевщина.

Махаевщина ведет свое название от имени близкого к анархизму литератора Махайского, который в девятисотых годах в ряде статей и брошюр доказывал, что интеллигенция—это особый паразитический класс современного общества. Если буржуазия живет эксплуатацией средств производства, то интеллигенция живет эксплуатацией знаний—писал Махайский; он утверждал, что социализм — это интеллигентское хитросплетение, имеющее целью обман рабочих и усиление власти интеллигенции над обществом. Выводом отсюда было требование изолировать рабочее движение от интеллигенции и от политической борьбы—требование, идущее целиком от экономизма.

В махаевщине переплелись анархо-синдикализм и экономизм. «Махаевцы» хотели ослабить революционное движение, лишить его сознательности, сделать его слепым, внести раздор в него. Большевистская партия вела с махаевщиной острую борьбу.

Партия могла разгромить и народническое, и махаевские воззрения на интеллигенцию потому, что она обладала великим оружием—истинным, научным познанием законов строения и развития общества. Партия определяла свою политику по отношению к интеллигенции, исходя из четкого научного анализа сущности интеллигенции.

Господствующие классы создают интеллигенцию по образу и подобию своему. Внеклассовой и надклассовой интеллигенции нет и быть не может в классовом обществе, ибо интеллигенция «не есть **самостоятельный** экономический класс и не представляет поэтому никакой **самостоятельной** политической силы». (Ленин, т. X, стр. 207).

Уже в своей блестящей работе «Что такое друзья народа?» Ленин жестоко бичует народническую ложь о надклассовой интеллигенции, якобы определяющей пути политического развития.

Научно определив сущность интеллигенции, марксисты могли уверенно говорить о возможности перехода лучших представителей этой прослойки, рвущих с классом капиталистов, на сторону пролетариата. Эту передовую, революционную интеллигенцию партия ценила очень высоко.

Капитализм разлагал интеллигенцию, развращая ее, дабы сделать из нее покорного, неразборчивого в средствах, исполнительного слугу.

Поддерживая верхушку ее, он заботился, чтоб «спокойная», «уютная» жизнь выбивала почву из-под всяких «проклятых вопросов», оттягивала от общественных проблем. У Вересаева, Куприна, Чехова мы находим памятные портреты людей, когда-то мечтавших о прогрессивной деятельности, а потом делающихся холопами, обрастающих жиром, покрывающихся плесенью. Мечтающие о прогрессе делаются ревнителями застоя.

С исключительной силой красок, революционной ненавистью создает портреты таких холопствующих, обросших плесенью интеллигентов Алексей Максимович Горький. Петр Бессменов, Клим Самгин и многие подобные им блестяще выражают линяние буржуазной интеллигенции.

Петр Бессменов («Мещане»), замыкается в узком круге эгоистических интересов, с равнодушием говорит о родине, о народе, клянет свое участие в общественной деятельности; вся внутренняя гниль его выходит наружу в характернейших словах:

«Я думаю, что, когда француз или англичанин говорит: «Франция», «Англия», он непременно представляет себе за этим словом нечто реальное, осязаемое, понятное ему... А я говорю—«Россия» и—чувствую, что это для меня звук пустой. И у меня нет возможности вложить в это слово какое-либо ясное содержание».

Петр Бессменов—предшественник Клима Самгина и идеологов реакционнейшего сборника «Вехи». В его рассуждениях с предельной отчетливостью вскрывается основная черта интеллигентского разложения—отрыв от народа, равнодушие к судьбам своей страны, индивидуалистическое перерождение.

С другой стороны мы знаем в истории русской интеллигенции замена таких людей, как Белинский, Чернышевский, Добролюбов, Плеханов, которые показали себя передовыми людьми своего времени.

Великая социалистическая революция, освободившая народы необ'ятной России от всякого гнета и эксплуатации, положила начало возрождения интеллигенции.

Был уничтожен сам источник гнилостной заразы, отравлявший интеллигенцию. Громадное справедливое дело потребовало усилий всех честных и образованных людей, ибо социалистическое переустройство страны основывалось на науке.

Лучшие люди интеллигенции восторженно встретили революцию. Громовыми стихами приветствовал Октябрь Маяковский, о сотрудничестве науки и революции с пафосом писал Тимирязев; торопился вернуться из-за границы революционер-ученый, химик Бах, чтоб включиться в будничную работу.

В городе Козлове, когда власть только что перешла к советам и на улицах продолжалась еще стрельба,—в земельный отдел, организуемый батраком Дедовым, явился Мичурин и заявил:

— Я хочу работать для новой власти.

Многие интеллигенты не поняли революции, многие оказались враждебны ей. Саботаж части интеллигенции в первые годы после Октября, вредительство в годы социалистической реконструкции—это факты, показывающие, какой остроты и напряженности достигает классовая борьба.

Но социализм, побеждающий на всех фронтах, победил и в борьбе за кадры интеллигенции. В исторической речи «Новая обстановка—новые задачи хозяйственного строительства» в июле 1931 г. тов. Сталин констатировал поворот в сторону советской власти старой технической интеллигенции. Этот поворот, обусловленный великими победами социализма, захватил, разумеется, не только техническую интеллигенцию.

Партия вместе с тем развернула грандиозную работу по воспитанию кадров новой советской, рабоче-крестьянской интеллигенции. Она понимала, что «ни один господствующий класс не обходился без своей собственной интеллигенции» (Сталин).

Кадры интеллигенции непрестанно пополнялись и пополняются командирами производства, партийными и советскими работниками, передовыми стахановцами, командирами Красной армии и т. д. Это—лучшие люди нашей родины, патриоты, полные любви к социализму и ненависти к его врагам, это соль земли советской!

Кто они, люди советской интеллигенции?

Среди них: академик В. Л. Комаров, президент Академии наук, старый ученый, геолог, исследователь недр, ученик покойного академика Карпинского; писатель А. Н. Толстой, ранее носивший графское звание, а ныне—советский писатель, депутат Верховного Совета СССР; известные всей стране ученые Вильямс, Бах, Келлер.

Среди них знаменитый комендант крымской ЧЕКА, он же «комендант Северного полюса», Папанин, покорители высоты и пространства—Чкалов, Громов, Беляков, Коккинаки, Гризодубова, Осипенко, Раскова, молодые советские ученые Айрапетян, Ботвинник, деятели искусства и литературы.

Среди них новаторы фабрик и колхозных полей. Рекорды Стаханова и Бусыгина были победой не грубой силы, физического напряжения, а умного расчета, четкой организованности и плановости. Стахановец водного транспорта тов. Блидман дал рекордные показатели транспортировки грузов. А сколько напряженной творческой, интеллектуальной работы потребовалось, чтоб завоевать эти рекорды! Мы поражаемся, читая, как умно и последовательно, со всей тщательностью, которой требует наука, вел свои опыты знатный мичуринец нашей области тов. С. Н. Барышев.

Коммунизм принесет уничтожение противоположности между трудом умственным и трудом физическим.

Уничтожение этой противоположности — сложный и постепенный процесс. Базой для него является культурный рост миллионов.

«Уничтожения противоположности между трудом умственным и трудом физическим можно добиться лишь на базе под'ема культурно-технического уровня рабочего класса до уровня работников инженерно-технического труда». (Сталин).

Товарищ Сталин говорил, что такой под'ем вполне осуществим в условиях советского строя—и мы видим повсеместно проявления этого под'ема. Это еще только начало, только первые шаги. Как прекрасно будет великое движение, когда оно развернется в полную силу!

Слова вождя, разумеется, относятся целиком и к советской деревне, где также быстро растут кадры руководителей, инженеров колхозных полей, и где замечательные стахановцы—Борин, Ковардак, Саберов, Майорова, Домнина и другие дают чудесные образцы умного, интеллектуального труда.

В мудром «ответе интеллигенту» Алексей Максимович Горький, радостно приветствуя культурный рост масс, выражал твердую уверенность: «Еще одно поколение — и только в одном Союзе Советов работников на этом поле (т.-е. на поле культуры—Б. Р.) будет около двухсот миллионов».

Великий пролетарский интеллигент мечтал о превращении всех трудящихся в интеллигентов. И это не праздная мечта, эта мечта — взлет сокола, с высоты видящего далеко вперед, эта мечта—предвидение.

Советская интеллигенция—кровное детище народа,—она близка и дорога всему народу и служит только ему. Заботиться об ее росте, о создании всех условий для работы, об идейном развитии ее, о политической закалке—требуют партия и советская власть.

Наша интеллигенция — лучшая в мире. Социалистическая революция подняла ее на огромную высоту, и люди интеллигенции отдадут все силы для победоносного завершения строительства великого здания коммунизма.

*Предоктябрьское социалистическое соревнование*

# ЛУЧШЕ АГИТИРОВАТЬ ЗА КОЛЛЕКТИВНУЮ РАБОТУ ПО-СТАХАНОВСКИ

В обеденный перерыв в цехе на видном месте появилась «молния». К ней один за другим подходили рабочие, читали, обсуждали, спорили. В «молнии» сообщалось о рекордной выработке стахановца. На другой день фамилия рекордиста красовалась на плакате, вывешенном у проходной завода. Цеховая стенгазета передавала его опыт. О нем говорили и на производственном совещании.

Такая практика проводилась на автозаводе им. Молотова в начале развития стахановского движения. «Молнии» тогда сыграли огромную роль в повышении производительности труда. Они выпускались во всех цехах завода и быстро воспринимались передовыми рабочими.

Во многих цехах организовывались ежедневные стенные газеты, развертывалась массовая политическая работа на участках. Все эти мероприятия помогли шире развернуть социалистическое соревнование и стахановское движение.

Сейчас руководители завода и общественных организаций должны разрешить задачу, как вести агитацию, направленную на коллективную организацию стахановской работы целых бригад, участков, отделений, цехов. Над этим пока не задумывались. К тому же и старые, проверенные, формы агитации и пропаганды стахановского движения используются недостаточно.

В некоторых цехах продолжают выпускать «молнии», но выпускают их неоперативно и небрежно. А главное, в них в большинстве случаев отмечаются лишь рекорды отдельных стахановцев, показ бригад, линий участков отсутствует.

В связи с предоктябрьским соревнованием на заводе наблюдается новый под'ем. Появляются новые формы стахановских методов труда. Передовые люди стремятся достичь выполнения сменных норм до обеда, работают двое за троих, трое за пятерых, берут обязательства — к 7 ноября выполнить полуквартальную программу и т. д. Но их методы очень плохо популяризируются и распространяются.

В цехе моторов, на участке 512 висит «молния», в которой говорится, что стахановка т. Краснова до обеда выполнила сменное задание на 140 проц., а стахановка т. Курцева—на 110 проц. Когда они добились такой выработки, когда вывешена «молния» — неизвестно. В цехе появилось немало стахановских бригад, однако, их не замечают, учитывают только отдельных стахановцев. Бригада знатной стахановки Насти Стрюковой, бригада Нюры Евдокимовой, бригады других стахановцев работают хорошо. А кто об этом знает? О них не говорят; их опыт не популяризируется, не передается другим. Такая же картина почти во всех цехах завода.

Командирам производства, инженерно-техническим работникам, партийным и профсоюзным организациям необходимо возглавить энергию и инициативу стахановцев, необходимо все испытанные формы агитации использовать так, чтобы они способствовали повседневному росту массового стахановского движения.

**Ф. ШЕШИН.**

— * —

# ПЕРВЫЕ РЕЗУЛЬТАТЫ

Вступив в предоктябрьское соревнование, лесной отдел завода «Красное Сормово» успешно справился с выполнением программы первой декады октября. Такие цехи, как малярный и лесопильный, дали по 37 проц. месячного плана, а деревообрабатывающий цех—35,9 проц.

По-боевому выполняют свои обязательства лучшие люди отдела. Почти две нормы дает ежедневно комсомольская бригада т. Морозова. Значительно повысилась производительность труда на участке мастера М. М. Голубева. Совсем недавно станочники тт. Некрасов и Лукоянов выполняли нормы на 150 проц., а сейчас—до 185 проц.

Рабочие сами усилили борьбу за укрепление трудовой дисциплины. Администрация столярного цеха «простила» было столяру Турукалову пьянство на производстве; это вызвало негодование всего коллектива. Немедленно по инициативе массы было созвано общее собрание. Выступая на нем, рабочие заявляли, что они не хотят терпеть в своем цехе таких людей, как Турукалов. На следующий день пьяница был уволен.

Как руководит соревнованием партийная организация отдела? Первого октября мы созывали начальников цехов, заслушали их сообщения о том, какие обязательства они берут, как помогают соревнующимся. Во главу угла мы поставили задачу обеспечить ведущую роль коммуниста в подготовке к годовщине Октября. На партийном собрании был заслушан доклад начальника плотничьего цеха, т. Тунакова. Коммунисты резко критиковали его за слабое руководство стахановским движением. Как недопустимое явление, отмечалось, что на некоторых участках цеха нет досок показателей, договоры проверяются от случая к случаю, есть факты нарушения трудовой дисциплины. Партийное собрание указало начальникам цехов и председателям цехкомов на необходимость устранить недостатки плотничьего цеха.

Коллектив лесного отдела обязался добиться в октябре наиболее высокой производительности труда. Нет никаких сомнений в том, что это нам удастся.

**Д. И. САЛОВ,**
**секретарь парткома лесного отдела.**

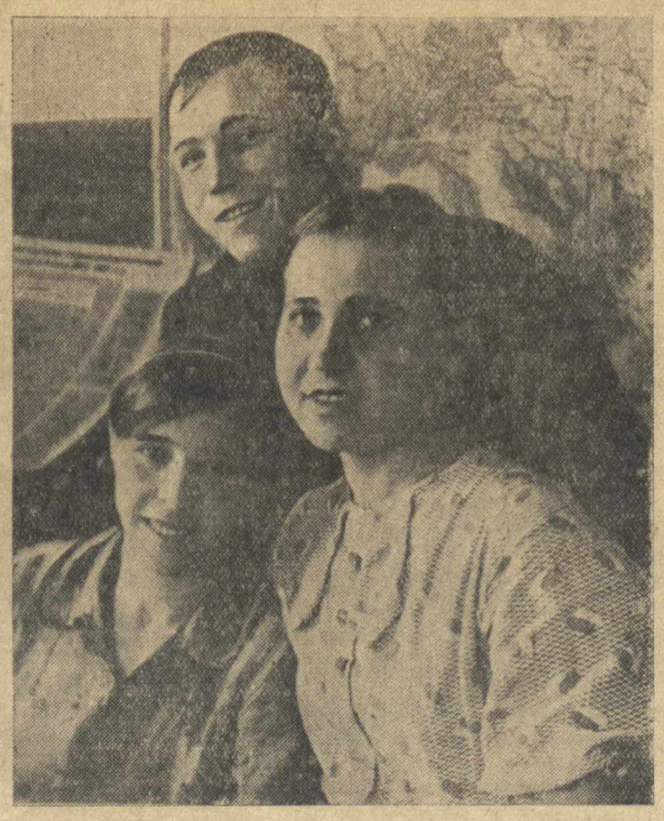

Комсомольцы—передовые стахановцы молитовской фабрики «Красный Октябрь»: ткачиха Н. Королева, ватерщица В. Курлышкина (справа) и слесарь Н. Чернобровкин—учлет школы аэроклуба.

Фото Г. Иванова.

# НА ПОЛЯХ ОБЛАСТИ

## В ОТВЕТ НА ПРИЗЫВ ДЕПУТАТА

АРДАТОВ, 17. (Наш корр., по телефону). Депутат Верховного Совета РСФСР тов. Н. К. Гордеев на днях посетил колхозы им. Сталина, «Факел» и «1 мая», где из-за слабой трудовой дисциплины и отсутствия соревнования оставались неубранными сотни гектаров картофеля.

Тов. Гордеев, выступая на колхозных собраниях, обратился к своим избирателям с призывом встретить 21-ю годовщину Октября под'емом производительности труда и завершением всех полевых работ. Колхозники и колхозницы горячо откликнулись на призыв своего депутата. Копка картофеля сразу выросла больше чем вдвое.

В колхозе «1 мая» средняя ежедневная выработка превышала 200 процентов нормы. Колхозницы П. А. Кукушкина и А. В. Щукина выполняли задание в пять раз. Когда об их успехе стало известно в колхозе «Факел», здесь тоже поднялась волна социалистического соревнования на копке картофеля. Отдельные колхозницы копали по 40 борозд в день.

Звеньевая колхоза имени Сталина Т. И. Казакова и колхозницы Ф. А. Корнова, П. С. Сучкова и П. И. Дикаркина добились районного рекорда, накопав за день по 49,2 борозды—восемь с лишним норм.

В результате исключительной организованности и производственного под'ема, эти, ранее отстававшие, колхозы досрочно закончили копку картофеля.

**М. СЕНИН.**

— * —

## ИНТЕРЕСНЫЙ ОПЫТ

Заведующий хатой-лабораторией колхоза «Красный Сормович» Д. Н. Колесов, желая изучить влияние на урожай внутрисортового скрещивания, провел интересный опыт.

В один и тот же день, на совершенно одинаковых по обработке и удобрению участках, он посеял обыкновенные семена и семена, полученные им от внутрисортового скрещивания. За обеими делянками был один и тот же уход. И вот каковы результаты: с участка, посеянного семенами, полученными от внутрисортового скрещивания, собран урожай на 2,4 центнера с гектара больше, чем с другого участка, посеянного обыкновенными семенами.

Кроме того, т. Колесов установил, что абсолютный вес 1000 зерен с делянки, посеянной обновленными семенами на 2,5 грамма тяжелее, чем обыкновенные зерна.

Высокое качество зерна с участков, засеянных семенами от внутрисортового скрещивания, отмечалось во всех колхозах, где были такие посевы. Во время озимого сева этого года 48 колхозов засеяли 56 га озимой пшеницы семенами, полученными от внутрисортового скрещивания.

Во многих колхозах («Восток», им. Фрунзе, им. Ворошилова и др.) урожай с этих участков полностью обеспечит всю площадь семенных участков озимой пшеницы будущего года.

**А. СИВКОВ,**
**агроном Работкинской МТС.**

# ПРИВЕТ ОТВАЖНЫМ ДОЧЕРЯМ РОДИНЫ

*(ОБЗОР ПИСЕМ)*

В редакцию поступает много писем читателей, гордящихся героическим перелетом отважных дочерей нашей родины—Валентины Гризодубовой, Полины Осипенко и Марины Расковой. Трудящиеся нашей области вместе со всем советским народом горячо приветствуют славных летчиц, любимого вождя товарища Сталина, вырастившего бесстрашных соколов нашей родины.

С восхищением отзываются об экипаже «Родина» рабочие и работницы механического цеха завода «Красное Сормово».

— Я горжусь тем, что этот перелет совершили женщины, свободные и равноправные в нашей стране,—заявляет старая работница этого цеха М. В. Соколова.—Я горжусь тем, что своей заботой товарищ Сталин вдохновляет нас на подвиги.

«Как радостно бьется сердце, когда видишь, как с каждым днем расцветает наша счастливая страна, как рождаются все новые и новые герои,—пишет А. К. Кириллова, домохозяйка из Ленинского района г. Горького.—Героев воспитывает наша большевистская партия, великий вождь товарищ Сталин. С его именем шли в бой и победили у озера Хасан наши славные бойцы, с его именем поднимались в воздух три дочери нашей родины. Слава нашим героиням!»

«Восхищены вашим героическим перелетом,—пишут летчицам актрисы Муромского гортеатра.—Вы лишний раз доказали любовь и преданность всех женщин Советского Союза нашей славной родине. Желаем дальнейших успехов в вашей самоотверженной работе».

На предприятиях Мурома в обеденные перерывы проводятся беседы о перелете славных советских женщин-пилотов. Трудящиеся района с огромной радостью приветствуют самоотверженных героинь.

— Своим героическим перелетом отважные летчицы доказали еще раз, что женщины, как и мужчины, в нашей стране отнакаково способны бороться за светлое будущее всего человечества,—заявляет группа учительниц восьмой неполной средней школы (г. Муром).

Курсанты-красноармейцы N-ской части МВО, приветствуя тт. Гризодубову, Осипенко и Раскову за геройство, мужество и патриотизм и поздравляя их с установлением международного рекорда дальности полета, обязуются учиться только на «хорошо» и «отлично».

— Гордимся мужеством и успехом советских летчиц—Валентины Гризодубовой, Полины Осипенко и Марины Расковой, вписавших в историю авиации новый рекорд,—пишет коллектив рабочих, инженерно-технических работников и служащих совхоза «Заготскот», Пильненского района.—Желаем им дальнейших успехов и заверяем нашу партию и правительство, что и мы в сельском хозяйстве будем одерживать победу за победой.

Шлем наш горячий привет отважным летчицам и вдохновителю побед, творцу самой демократической в мире Конституции, тому, кто всю свою жизнь отдает на благо человечества—товарищу Сталину!

# ЖИЗНЬ КРАСНОЙ АРМИИ

## НА СВЕРХСРОЧНУЮ СЛУЖБУ

Наступил срок, когда ранее призванные бойцы и младшие командиры должны, согласно приказа наркома обороны тов. Ворошилова, пойти из армии в долгосрочный отпуск. Но многие не желают покидать армию. За последние дни к командирам поступает много докладных, в которых младшие командиры просят зачислить их на сверхсрочную службу.

Младший командир комсомолец М. П. Карасев пишет: «Прошу зачислить меня на сверхсрочную службу. Оставаясь в армии, я обязуюсь честно и добросовестно служить своей родине, неустанно повышать свою боевую и политическую подготовку. В любую минуту готов встать на защиту священных и неприкосновенных границ Советского Союза от взбесившихся фашистских палачей».

Многие комсомольцы и кандидаты партии просят командиров зачислить их на пожизненную службу. Среди них заместители политруков тт. Захаров, Козлов, Матушков, Волков и Юличев.

Молодые заместители политруков, Козлов, Захаров и Матушков, доказавшие свою безграничную любовь и беспредельную преданность великой родине и любимому вождю народов товарищу Сталину, едут учиться на курсы политруков. Младшие командиры тт. Робеев, Горбокоенко, Громовик и ряд других готовятся к сдаче испытаний для поступления на курсы младших лейтенантов.

Только на днях вернулись в свои подразделения молодые командиры, окончившие курсы младших лейтенантов тт. Иванин, Анисин и Кутявин.

С каждым днем растут кадры молодых командиров и политработников сталинской закалки, готовых в любую минуту отбросить врага от советских границ, а если потребуется—отдать свою жизнь за дело партии Ленина—Сталина.

**П. АБАЛИХИН.**
N-ская часть МВО.

## РОВЕСНИКИ ОКТЯБРЯ

Каждый день в подразделения прибывает новое пополнение. Слесари, токари, агрономы, педагоги, трактористы, комбайнеры—молодые люди разных профессий, разных национальностей пришли в ряды славной Рабоче-Крестьянской Красной армии защищать неприкосновенные границы своей дорогой и счастливой родины.

Со старшим политруком тов. Новиковым подходим к группе курсантов, прибывшей из Белорусской республики. Спрашиваем: как настроение, товарищи? Ответ свидетельствует о прекрасном настроении.

Молодые красноармейцы желают научиться метко стрелять, освоить военную технику.

— На производстве я был стахановцем,—говорит наборщик-белорусс тов. Анрюшенко,—за ударную работу несколько раз премирован, награжден почетной грамотой; здесь я постараюсь добиться еще лучших показателей в боевой и политической подготовке.

Пламенным желанием—скорее постичь военную технику, овладеть большевизмом, горит украинец тов. Вербицкий.

Квалифицированный монтер, знатный стахановец, казах Мулдахметов с первых дней прихода в армию настойчиво изучает полевой и дисциплинарный устав РККА. Расспрашивает командира об устройстве пулемета, винтовки.

Счастливые, радостные, уверенные в еще более счастливом и радостном будущем, овладевают бойцы военными знаниями, чтобы в любую минуту по требованию партии и правительства встать на защиту границ своей прекрасной родины.

**Политрук В. ЧЕРНОБРОВКИН.**
N-ская часть МВО.

— * —

## В ПЕРВЫЕ ДНИ ЗАНЯТИЙ

Прошло несколько дней, как начали заниматься курсанты военно-политического училища им. М. В. Фрунзе.

С большой любознательностью и огромным вниманием слушают молодые курсанты лекции, горят желанием лучше изучить марксистско-ленинскую теорию. Заключаются групповые и индивидуальные соцдоговоры. Курсант депутат Верховного Совета Таджикской ССР тов. Будников, выступая на партсобрании, заявил: «Буду учиться только отлично, овладею всеми высотами большевизма и доверие таджикского народа оправдаю на боевом посту».

В двух группах уже подведены итоги изучения первой темы истории СССР. Итоги, как говорит преподаватель Н. Ткаченко, показали, что первая тема—наша родина в далеком прошлом (обычно трудно усваиваемая)—изучается с большевистским упорством. Значительное количество курсантов уверенно отвечало на задаваемые вопросы. Особенно хорошо отвечали на вопросы тт. Бяков, Пономаренко, Чернышев.

**А. ГОЛУБЕВА.**

— * —

# ПИСЬМА В РЕДАКЦИЮ

* * *

## *Благодарю товарища Сталина*

Семьдесят второй год я живу на свете, но несмотря на это, чувствую себя молодым. Только сейчас, при Советской власти и отеческой заботе товарища Сталина о людях, я сердцем почувствовал, как хороша наша жизнь. Хочется жить и работать!

За пятьдесят лет моей жизни при царе я не видал ни одного счастливого дня. Был у нас в Бурневской волости урядник Шарапов. Он относился к людям хуже, чем к собакам. Приехал он один раз к нам в деревню. Время стояло холодное, шли дожди, на дорогах—непроходимая грязь. А он напился пьяным и приказал мне итти вслед за лошадью, на которой он ехал. Так и шел я за ним по грязи 14 верст. Фактов бесчеловечного отношения к нам со стороны царских прислужников можно привести очень много.

Смотрю я на нашу молодежь и думаю: как она счастлива! Хочешь учиться—учись. Сейчас молодежь живет культурно, одевается хорошо. А ведь я всю жизнь думал приобрести хороший пиджак, да так с этой думой и дожил до старости и приобрел только при Советской власти.

Сорок два года я проработал лесником, а сейчас перешел на пенсию. Мне Советская власть помогла построить дом. Сейчас я имею корову, участок лугов, с которого снимаю ежегодно до 150 пудов сена. Имею пасеку в 12 ульев, кур, гусей. Ну, как же мне за это не благодарить Советскую власть и товарища Сталина! Ведь это он проявляет такую заботу о стариках.

26 июня второй раз за всю свою жизнь я участвовал в выборах верховной власти страны. Конституцию и избирательный закон я изучил хорошо, знаю и биографию нашего кандидата, Павла Ивановича Пронина. В день выборов я голосовал за тов. Пронина, как преданного человека нашей великой родине и делу коммунистической партии.

**Фома Михайлович ДЕМИЧЕВ.**

— * —

# ВЕСТИ С ФАБРИК И ЗАВОДОВ

## ПОДАРКИ РАЦИОНАЛИЗАТОРОВ

Рационализаторы павловской артели «Металлист» за 9 месяцев этого года внесли десятки рационализаторских предложений: от них артель получила 290 тыс. рублей экономии.

Стахановцы т.т. А. Крячков и Н. Аникин внесли предложение об использовании отходов выпрессовки металлов под производство пуговиц, крючков, петель и пряжек для сандалий и обуви. Осуществление предложения должно дать артели огромную экономию.

Включившись в предоктябрьское соревнование, рационализаторы обязались внести ряд предложений с экономическим эффектом не менее 45—50 тысяч рублей.

**Н. КУРИЧЬЕВ.**

* * *

Рационализаторы завода «Двигатель революции» в третьем квартале внесли 536 предложений, из которых к 1 октября внедрено 201 предложение. Осуществление предложений должно сэкономить заводу 137.000 руб. Рационализаторы получили за свои предложения около 20.000 рублей премий. Ценное предложение дал т. Кузнецов, фрезеровщик дизельного цеха. Его предложение приносит заводу 3000 руб. экономии; автор премирован 409 рублями. Поскольку предложение имеет союзное значение, чертежи и описание его на днях отправлены для картотеки С. О. О. (социалистический обмен опытом).

Предложение т. Зуева дает заводу 31.000 руб. экономии.

Включаясь в предоктябрьское соревнование, коллектив рационализаторов и изобретателей взял обязательство дать не менее 50.000 руб. экономии от новых предложений.

**П. ПАСТУХОВ.**

## СТАХАНОВЦЫ ТЕРПЕНТИННОГО ПРОМЫСЛА

Несмотря на неблагоприятные условия нынешнего лета, многие рабочие терпентинного промысла показали замечательные образцы стахановского труда. Например, вздымщик т. Забродин из Мало-Содомовского промколхоза выполнил годовое задание к 1 октября на 205 проц., Смирнов Г. Н. на 167 проц. Вздымщик т. Заморошкин В. М. выполнил годовое задание на 180 проц., сборщица т. Гордеева М.—на 142 проц.

**В. РЫБАКОВ.**

# Воздушные автомобили

Кучно приземлились планеры, и на смену им в воздух поднялись спортивные самолеты последних конструкций. Один миллион зрителей следил за полетом. Многие тысячи людей подняли над глазами руки, как козырьки.

Конечно, они не могли не заметить красную машину. Ее вел летчик Иосиф Шутов, а внизу, на земле, «воздушный конферансье» говорил о существенном отличии этого самолета от других: у красного биплана был автомобильный мотор.

Особенная эта машина впервые была показана в день авиации нынешнего года на Тушинском аэродроме, под Москвой.

Но эта машина не была первым воздушным автомобилем. Значительно раньше молодой конструктор-горьковчанин Смолин построил голубой моноплан. Смолин назвал свою машину «Комсомолец-1». В сентябре 1935 г., вблизи Горького, летчик-испытатель впервые оторвал этот самолет от земли. На жнивье, у стога сена, стояли два человека и, взволнованные, молча следили за полетом. Понятно было волнение этих людей. Первый—с поседевшими волосами—заместитель главного конструктора автозавода инженер Евгений Владимирович Агитов задумал и осуществил применение автомобильного мотора в авиации, второй—способный конструктор Смолин, делал этот самолет: «Комсомолец» был дипломной работой молодого инженера.

Самолет кружился над полем; ритмичный рокот автомобильного мотора успокаивал конструкторов. Ничто кроме не привлекало их внимания в эти минуты. Самолет пошел на посадку. Смолин, первым нарушив молчание, сказал:

— Сейчас наше дело пойдет хорошо, Евгений Владимирович.

Машину испытывали еще и еще. Мотор работал безупречно. Все было хорошо. Агитов и Смолин разрабатывали проект выпуска других самолетов с автомобильными моторами. Теперь, казалось им, даже скептики и шептуны успокоятся, согласятся с ними. Пройдет два—три года, и над колхозными полями, над лесами будут привычно курсировать воздушные автомобили. Со скоростью 130—150 километров в час, пользуясь любым бензином, они доставят почту в отдаленный район, перевезут больного, нуждающегося в немедленной операции. Молодые учлеты в районных и колхозных аэроклубах изучат несложный мотор, освоят легкую машину, стоимость которой вдвое ниже самолета «У-2».

Но враги омрачили надежды конструкторов-энтузиастов. Они не решались вслух, громогласно опорочить затеи Агитова и Смолина. Делалось это втихомолку и довольно искусно. Машину будто не замечали. И только сейчас, после того, как враги народа, тормозившие дело новаторов, разоблачены—идея тт. Смолина и Агитова восторжествовала. В нынешнем году машину облегчили, изменили винто-моторную группу, в результате увеличилась скорость со 128 до 145 километров в час.

К этому же времени конструктор Грибовский построил в Москве красный биплан «Г-25», был уже построен им и самолет «Г-23». К ним, а также к самолету «У-2» приспособили автомобильные моторы.

Евгений Владимирович Агитов, в недавнем прошлом—морской летчик, смело экспериментировал, «переодевая автомобильный мотор в авиационное платье». Он обходился при этом без существенных изменений в моторе. Лишь коробка скоростей была заменена редуктором, да вместо маховика установлен винт. На смену чугунным всасывающим и выхлопным трубам пришли алюминиевые; мотор стал легче почти на 20 килограммов.

* * *

Несколько дней назад состоялся большой перелет воздушных автомобилей. Было по-летнему тепло и солнечно в день старта. В двенадцать часов близ самолетов остановился лимузин. Инженер Агитов вышел из него и направился к красному биплану. На нем совершит он перелет вместе с пилотом Шутовым. На «Комсомольце» полетит Иван Андреевич Квасов, летчик-испытатель. Прижиривая рукой парашют, он подошел к инженеру Смолину, проверявшему детально свою машину. Теперь все были в сборе. Для участников перелета принесены парашюты.

Три самолета готовы к старту. Шесть человек размещаются в них. В час дня, в солнечный октябрьский день, пилот Шутов поднялся в воздух, следом за ним поднялся Квасов и третьим стартовал на самолете «У-2» сопровождающем новые машины, летчик Галкин с бортмехаником Зильбертом.

Блеснула глянцевая полоска Оки, самолеты свернули влево и, ориентируясь по железнодорожному полотну, взяли курс на Арзамас. 115 километров от Горького до Арзамаса. Один час потребовался для того, чтобы преодолеть это расстояние.

Следом за нами в Арзамасском аэропорте опустился пассажирский самолет из Казани. Для работников порта эта машина была обычной, известной. А вот наши крылатые гости из Горького еще ни разу не опускались здесь. Поэтому с особым интересом люди осматривали эти самолеты.

Наполнены бензином баки. Перелет продолжается. Внизу промелькнули дома Ардатова и Вознесенска, у границы Мордовской республики самолеты свернули к Оке. Прошел еще час, и началась Рязанская область.

Опустились на поле около города Елатьмы. Для жителей города, на много километров отдаленного от областного центра—Рязани, прибытие самолетов, да еще с автомобильным мотором, стало выдающимся событием.

Но задерживаться нельзя. Впереди еще большой непройденный маршрут. Опять один за другим самолеты оторвались от земли.

... Случилось так, что в самолете Ивана Андреевича Квасова нехватило бензина. К тому же вечер переходил в ночь. Нужно было садиться. «Комсомолец» возле станции Навашино приземлился на пашне. Освободившись от парашюта, летчик вышел из машины. Было темно и безлюдно. Вскоре пришел к самолету участковый инспектор милиции. Это был тот самый орденоносец Сочнев, о котором летчик-испытатель читал недавно очерк в газете.

Орденоносец установил дежурство у самолета.

— А вот насчет бензина дело потруднее, товарищ Квасов; авиационного мы, пожалуй, не найдем.

Летчика не огорчило это заявление.

— Моя машина нетребовательна. Нет авиационного бензина, поладит с автомобильным. А если уж и автомобильного не найдется, против лигроина возражать не будем.

Сочнев засмеялся:

— Особенная, значит, машина. Тогда другое дело...

Утром в бак налили автомобильный бензин второго сорта. По просьбе летчика, бороной подравняли на пашне площадку для взлета, и самолет взял курс на Муром. Две машины — спутники «Комсомольца» уже поджидали его на площадке за городом.

В Муроме опять наполнили баки автомобильным—бакинским бензином. Первым поднялся на своей машине Квасов. За ним должен был взлететь Шутов. Но, залев за бугор, машина скапотировала. С ней остался самолет «У-2», а «Комсомолец» направился на Владимир.

Над Ивановской областью мы летели на высоте 500 метров; ветер был все время встречный, скорость его составляла 9 метров в секунду; самолет 130 километров от Мурома до Владимира пролетел за 1 час 20 минут. А от Владимира до Горького, при попутном ветре, скорость полета увеличилась до 130. Средняя же скорость полета составила 122 километра в час; за 7 летных часов самолет сделал 850 километров и расходовал на каждой сотне по 7—8 килограммов бензина.

Вечером, опустившись на автозаводском аэродроме после трехдневного полета, Иван Андреевич Квасов сказал:

— На такой машине лететь — одно удовольствие. Она блестяще выдержала перелет, и я покажу ее еще не раз во многих уголках нашей родины.

У воздушных автомобилей—ясное и хорошее будущее.

**ЕВГ. КЛЕВЕР.**

Борт самолета «Комсомолец-1 бис».

Бойцы республиканской армии Испании роют окопы в зоне Эбро. Союзфото.

# ВОЕННЫЕ ДЕЙСТВИЯ В КИТАЕ

## В Южном Китае

Китайцы концентрируют до 200 тысяч солдат в районе в 70 километрах восточнее Кантона. Ожидается, что в ближайшие дни произойдут крупные сражения между главными силами китайской и японской армий.

Высадившиеся в провинции Гуандун японские войска продолжают наступление. Наиболее ожесточенные бои идут в районах Тамшуй (северо-западнее залива Биас) и Вайчжоу (северное залива Биас).

Одна японская колонна ведет обходное наступление к району севернее Шилуна (восточнее Кантона).

Эвакуация детей, женщин и стариков из Кантона продолжается в полном порядке. Деловая жизнь города проходит нормально.

* * *

Японская авиация вчера подвергла ожесточенной бомбардировке населенные пункты провинции Гуандун и ряд железнодорожных станций на Кантон-Коулунской железной дороге.

Японская авиация бомбардировала Ючжоуфу на Кантон-Ханькоуской железной дороге. С самолетов было сброшено больше 100 бомб. Убито и ранено около 100 человек. Разрушено 150 домов. Китайская зенитная артиллерия, сбила один двухмоторный японский самолет типа «93». Экипаж бомбовоза в составе 7 человек погиб.

— * —

## Крупные потери японцев

ШАНХАЙ, 15 октября. Китайские войска в Южном Китае оказывают японцам в районе Вэйчжоу упорное сопротивление. Японцы несут большие потери. По данным газеты «Шанхай ивнинг пост», в боях в районе Тамшуя и Пиншаня (юго-западнее и юго-восточнее Вэйчжоу) японцы потеряли 6 тысяч человек убитыми.

ЛОНДОН, 16 октября. Гонконгский корреспондент Бритиш юнайтед пресс сообщает, что, по последним сведениям, китайские войска отбили у японцев небольшой город Тамшуй (в 15 километрах севернее залива Биас, на юге Китая). В боях за этот город японцы потеряли убитыми и ранеными 5 тысяч человек.

# НА ФРОНТАХ В ИСПАНИИ

## Восточный фронт

Согласно сообщению официальной сводки испанского министерства обороны, 16 октября в зоне Эбро никаких существенных операций не происходило.

Республиканские зенитные батареи сбили один германский «Гейнкель», который упал в расположении республиканских линий. Два раненых германских летчика взяты в плен.

## Южный фронт

На фронте Андалузии в секторе Поркунья мятежники предприняли ряд атак на республиканские позиции в районе Грахо и Мартин Алькаиде. Эти атаки успешно отражены республиканскими войсками.

* * *

В ночь на 16 октября фашистский самолет сбросил несколько бомб в порт Барселоны.

— * —

## ДЕЗЕРТИРСТВО ИЗ ИТАЛЬЯНСКОЙ АРМИИ

ПАРИЖ, 17 октября. Выходящая здесь итальянская газета «Джустиция э либерта» об'ясняет одну из причин, почему Муссолини так неожиданно решил об'явить об отзыве «части итальянских войск» из Испании. По сведениям газеты, деморализация в рядах итальянской фашистской армии дошла до такой степени, что дезертирство из армии приобрело массовый характер.

За короткое время количество только тех дезертиров, которым удалось пробраться через итало-французскую границу, составляет свыше 1.500 человек. Значительное количество этих дезертиров имеется во французском департаменте Савойя, так же, как и в другом пограничном департаменте Алопп Маритим.

— * —

## ПРИБЫТИЕ МЕЖДУНАРОДНОЙ КОМИССИИ В БАРСЕЛОНУ

ПАРИЖ, 17 октября. Агентство Гавас сообщает, что международная комиссия, выделенная Лигой наций для наблюдения за отзывом иностранных добровольцев из армии республиканской Испании, прибыла вчера в Барселону. Члены комиссии были приняты министром иностранных дел Альваресом дель Вайо, который в своей речи заявил о том, что испанское правительство готово содействовать выполнению комиссией поставленной перед ней задачи.

— * —

## ИЗ ФАШИСТСКИХ ЗАСТЕНКОВ ВЫРВАН КАПИТАН „СМИДОВИЧА"

ПАРИЖ, 17 октября. Из фашистских застенков генерала Франко принятыми советским правительством мерами вырван капитан парохода «Смидович» тов. Глотов. Тов. Глотов прибыл во Францию.

# ОКАЖЕМ ПОМОЩЬ КОЛХОЗНОЙ ХУДОЖЕСТВЕННОЙ САМОДЕЯТЕЛЬНОСТИ

«Страна Союза социалистических советов изумительно урожайна на талантливых людей, потому что всем людям труда дана свобода развития их талантов». Эти замечательные слова Максима Горького подтверждаются небывалым расцветом народного творчества.

В нашей области работают тысячи кружков художественной самодеятельности, которым требуется помощь работников профессионального искусства.

Обком партии и облисполком вынесли решение о проведении в начале 1939 года первой областной колхозной олимпиады художественной самодеятельности.

Мы, члены коллектива работников областного театра драмы, приветствуем обращение народных артистов СССР—орденоносцев Барсовой и Москвина к работникам искусств о принятии шефства над художественной самодеятельностью и принимаем индивидуальное шефство над театральными самодеятельными кружками.

Мы призываем коллектив областного театра оперы и балета имени А. С. Пушкина последовать нашему примеру и взять шефство над коллективами художественной самодеятельности.

Просим областной Дом народного творчества наметить нам для шефства театральные коллективы.

Художественный руководитель драмтеатра **Е. А. Брилль**,
заслуженные артисты республики: **Е. Н. Агуров, Н. А. Левкоев, М. К. Высоцкий, С. В. Юрочев**,
Артисты: **П. Б. Юдин, В. А. Соколовский, Т. С. Тарский, Ф. Н. Белинская, М. М. Белоусов**,
Режиссер **А. Г. Новиков.**

— * —

## ШАХМАТЫ И ШАШКИ
## Матч Ленинград—Горький

Вчера во Дворце культуры имени Ленина состоялась первая встреча ленинградцев со сборной командой Дворца культуры.

К перерыву из горьковчан только шашист Власов сделал ничью с мастером Верете. Чемпион СССР Соков убедительно выиграл у Жадина. В трех партиях горьковчане имели преимущества.

18 октября, в 2 часа дня там же состоится вторая встреча со сборной г. Горького.

18 же октября во Дворце культуры состоится сеанс одновременной игры в шашки и лекция чемпиона СССР мастера Сокова.

19 октября, в 6 часов, состоятся два сеанса одновременной игры в шахматы. Играют мастера Чеховер и Ильин-Женевский. **М. МОРОЗОВ.**

— * —

*ФУТБОЛ*

## Москва — Горький

На стадионе ВЦСПС вчера состоялась междугородняя встреча по футболу между командой мастеров спортивного общества «Сталинец» (Москва) и сборной гор. Горького.

В первой половине игры москвичи послали в ворота г. Горького 3 мяча, не получив ни одного ответного. Второй тайм положения не изменил, и игра закончилась со счетом 3:0 в пользу команды «Сталинец».

Сегодня, в 4 часа дня, на том же стадионе «Сталинец» играет с футболистами «Торпедо».

Хоровой кружок при клубе им. Свердлова к Октябрьскому празднику разучивает новые песни. На снимке: кружковцы разучивают песню «Мол одежная» композитора-орденоносца Дунаевского. Фото А. Капелюша.

# Скульптор

К дежурному по станции Бобыльская подошел невысокого роста старичок.

— Как бы слать пенный груз до Горького?—спросил он.

Дежурный и начальник станции заинтересовались:

— Что за груз?

— Да, вот... на выставку... скульптура... Моя работа из глины... уж больно опасно, разбиться может...

Работники станции приняли горячее участие. Они дружески порекомендовали везти скульптуру с собой в вагоне: «Не беда, что тяжеловата». И билет выдали в первую очередь, и в вагон сесть помогли, только перед этим упросили старика показать им свое мастерство.

Андрей Акимович Упрышкин—сторож колхоза им. Ворошилова, Валдского района. Природный штукатур, он всю свою жизнь ходил на отхожие промысла,—земельный надел не мог прокормить семью. В 1931 году вступил в колхоз, а год спустя, став пенсионером, бросил отходничество—ему шел уже пятидесятый год. В колхозе дали посильную работу. Жить стало легче. Подросли и дети.

Еще в былые годы, работая штукатуром в городах Сибири и Кавказа, он мечтал о скульптуре. Но было не до этого. Два года назад его заинтересовала подторфная глина. Андрей Акимович вылепил из нее первую свою работу—статуэтку «Текстильщица».

Прошел год. Выборы в Верховный Совет СССР. Знатный человек округа, председатель колхоза «Алга» тов. Саберов избран депутатом. Общая радость и под'ем охватили и Андрея Акимовича. Он лепит вторую работу—бюст своего депутата. Работа удалась.

Но его творения были непрочны: высыхая, глина быстро трескалась, скульптура разрушалась.

Как-то, будучи в Горьком, в гостях у сына, он зашел в Дом народного творчества и рассказал о своих неудачах. Акимычу дали настоящей лепной глины, из которой через несколько дней он удачно вылепил головку девушки.

Вернулся домой. Попрежнему шли трудовые дни сторожа на охране колхозного добра. Однажды почтальон вручил ему письмо из Дома народного творчества. Ему предлагали участвовать на выставке художественной самодеятельности. Трудно описать радость Акимыча. Он решил лепить на родные колхозные темы. Вылепив корову, уговорил позировать доярку-стахановку, но скоро ей надоело—сбежала... Пришлось заканчивать без живой натуры. Трудился с месяц, старуха начала ворчать и косо смотреть на необычное «для мужика» занятие. Наконец, работа окончена, упакована в ящик. Председатель колхоза распорядился подвезти Акимыча до станции.

А. А. Упрышкин за работой.

Приветливо встретили его в Доме народного творчества. Покритиковали. На критику Акимыч не обиделся. Откуда было знать ему тонкости скульптурного мастерства?!

Познакомили его с техникой работы и вот, в скульптурной мастерской Дома народного творчества, за несколько дней Андрей Акимович сделал свою композицию заново.

**Г. ИЗАНОВ.**

# ЭВЕЗДНАЯ ЭСТАФЕТА В ЧЕСТЬ 20-ЛЕТИЯ ВЛКСМ

## СЕГОДНЯ ФИНИШ

Сегодня, в 2 часа дня, на Советской площади в Горьком финишируют участники областной комбинированной звездной эстафеты, посвященной 20-летию ВЛКСМ.

Десять дней продолжалась эстафета. Лучшие комсомольцы-физкультурники, активисты оборонной работы передавали свои эстафеты-рапорты. Эстафета прошла по всем районам области.

Завершают звездную эстафету комсомольцы - физкультурники Балахны, Арзамаса и Павлова (прибывающие на Советскую площадь на мотоциклах), Кстова, Д.-Константинова, Работок. Физкультурники Городца к Горькому приезжают на лодках. Всего финишируют 70 физкультурников.

Сегодня с утра будет проводиться городская комбинированная эстафета. Более 600 физкультурников—представителей 37 спортивных обществ—также доставят к финишу свои эстафеты-рапорты.

— * —

## ПРОИЗВОДСТВО ЧЕРЕПИЦЫ

ГОРОДЕЦ. Колхозы им. Тимирязева, им. Куйбышева и «12 лет Октября» имеют черепичные мастерские, в которых в этом году выработано 237 тыс. штук черепицы, а к концу года будет выработано до 280 тыс. штук. План по выработке черепицы эти колхозы перевыполнили.

**Ф. УЛЬЯНЦЕВ.**

— * —

## НОВЫЙ МАГАЗИН

НАРУКСОВО. 15 октября в районном центре открылся универмаг. Помещение магазина культурно оборудовано и украшено внутри. Работники прилавка—женщины. К открытию магазина завезено разных товаров на 100.000 рублей, в том числе: хлопчатобумажные, шерстяные, льняные и др. ткани, обувь, галоши, трикотаж, платки, головные уборы, хозяйственная посуда, культтовары.

**А. И. РОМАНОВ.**

## НА РЕШАЮЩИХ УЧАСТКАХ

*ЗА 16 ОКТЯБРЯ*

**МЕТАЛЛ**

(в проц. к плану)

| | Сталь | Прокат |
|---|---|---|
| Выкса | 92,2 | 141,9 |
| „Кр. Сормово" | 67,9 | 103,9 |
| З-д им. Кагановича | 102,5 | 99,4 |

**АВТОМОБИЛИ**

| | План | Выпущено | Проц. плана |
|---|---|---|---|
| Грузовые (ГАЗ) | 413 | 246 | 59,5 |
| Легковые (М-1) | 67 | 78 | 116,4 |
| Моторы к комбайнам | 60 | 80 | 133,3 |
| Запасные части (в тыс. руб.) | 927,2 | 423 | 45,6 |

**БУМАГА**

| | План | Выработано | Проц. плана |
|---|---|---|---|
| Общая выработка (в тоннах) | 430,5 | 422,3 | 98 |
| Газетная (в метраже) | 802,7 | 773,9 | 96,4 |

**СУШКА ТОРФА**

Чернораменский торфотрест: на 17 октября высушено готового торфа 1187,8 тыс. тонн — 98,4 проц.

Горьковский торфотрест: на 17 октября высушено готового торфа 538,8 тыс. тонн—97,3 проц.

**ГОРЬКОВСКАЯ ЖЕЛЕЗНАЯ ДОРОГА**

Погружено 2170 вагон.—77,1 проц.
Выгружено 2054 вагон.—87,5 „

— * —

## МОЛОДЫЕ ОСОАВИАХИМОВЦЫ

ЧЕРНУХА. При клубе села Пустынь создана осоавиахимовская организация. В кружок противовоздушной и химической обороны (ПВХО) записались 20 человек, в том числе 8 комсомольцев. Кружковцы взяли обязательство стать значкистами ПВХО к 20-летию ленинско-сталинского комсомола.

**К. БЕРЕНЦОВ.**

— * —

## КОРОТКО

**Дом колхозника** строит Ворошиловский райсовет г. Горького.

**На электростанции** Первомайска началась установка нового дизеля, с пуском которого электрическое освещение получит весь город.

*Врил. ОТВЕТСТВ. РЕДАКТОРА В. Ф. ЛИМОНОВ.*


ТЕАТР Оперы и балета имени А. С. ПУШКИНА

| | | |
|---|---|---|
| 18 окт. | днем ДУБРОВСКИЙ | тел. № 35 |
| 18 „ | вечером ТРАВИАТА | тел. № 36 |
| 19 „ | ПИКОВАЯ ДАМА | тел. № 37 |
| 20 „ | ФЛОРИЯ ТОСКА | тел. № 38 |
| 21 „ | ЕВГЕНИЙ ОНЕГИН | тел. № 39 |
| 22 „ | ЦЫГАНЫ | тел. № 40 |
| 23 „ | ТРАВИАТА | тел. № 41 |
| 24 „ | днем ЦЫГАНЫ | тел. № 42 |

Начало днем в 12 час 30 мин., вечером—в 7 ч. 45 мин.,

Билеты на все об'явл. спект. продаются. Принимаются заявки на колл. посещения. Школам на дневные спект. по заявкам предоставл. скидка 20 проц.

Все справки по телеф. 3-37-45.

Областной ТЕАТР ДРАМЫ

18, 19 X — БЕСПОКОЙНАЯ СТАРОСТЬ.
Начало в 7 час. 30 мин.

Сегодня в Кинотеатрах Горького

ПАЛАС ул. Свердлова, 35, телефон 30832.
2 КИНОКОМЕДИИ
1. МАСКА.
2. НИЛИН по А. П. Чехову.
Начало сеансов: 4, 6, 8, 10 ч. веч.
В фойе выступает джаз-оркестр п/у. Рейсер Д. В. при уч. артиста Долгушина А. П.

ХУДОЖЕСТВЕН. ул. Свердлова, 29, телефон 34281.
Новый звуковой художественный фильм
ЛЮДИ ДОЛИНЫ СУМБАР
Начало сеансов: 12-30, 2, 4, 6, 8, 10 ч. веч.

ПРОГРЕСС телефон 41203.
Нач. сеан.: 3, 4-30, 6, 7-30, 9, 10-30 веч.
Касса с 12 час. дня.
Первым экраном звуковой фильм
Горячие денечки.
19, 20, 21 X в зрит. зале выступает артистка Татьяна Окуневская—исполнительница главной роли к фильме „Горячие денечки".

КЛУБ ИМЕНИ Я. СВЕРДЛОВА
ул. Свердлова, 18, тел. 33137.
18 октября
АЭРОГРАД.
Нач. сеансов 6-15, 8-15, 10-15 веч.
Касса открыта с 4 ч. дня.

КЛУБ ИМЕНИ ВОРОШИЛОВА
ул. Дзержинского, 3, тел. 3-17-48.
18 октября
звуковой фильм
ВОЛОЧАЕВСКИЕ ДНИ.
Начало сеансов: 6-30, 8-15, 10 час. веч.
18 X—5, 6-30, 8-15, 10 ч. веч.

ГОРЬКОВСКОЙ КОНТОРЕ ОБОРОНПРОМСНАБ
СРОЧНО ТРЕБУЕТСЯ
на постоянную работу в район Котлас-Луза товаровед-специалист по лесоматериалам, знакомый с транспортными железнодорожными операциями.
Адрес: Сталинский район, Советская улица, 4. 4018


Местком, администрация, коллектив преподавателей и учащиеся X классов школы № 1/1 выражают глубокое соболезнование преподавателю школы Ивану Яковлевичу Назарову по поводу смерти его жены Татьяны Михайловны.

1908 год. Осенний дождливый день. Рано утром одетая в лохмотья стояла у калитки кожевенного завода Фельмахера и Пустовалова, в местечке Кубинцах, женщина лет 35, изнуренная, удрученная, а рядом с ней—худенький, черненький мальчишка лет десяти.

Стояли долго.

—Ты, Фатька, сильно продрог? —участливо спросила женщина мальчугана.

— Ничего, мамале, лишь бы поступить на работу.

К заводу подкатил рысак; из тарантаса выскочил высокий, черный мужчина лет 50, со строгими, хитрыми черными глазами и лицом, окаймленным черной бородой.

Женщина поспешно подошла к под'ехавшему человеку; униженно кланяясь и дрожащим голосом, с мольбой проговорила:

— Смилуйтесь, благочестивый господин, прикажите принять моего сына на завод.

— Ты чья?—спросил Фельмахер.

— Я жена сапожника Шустермана, убитого во время еврейского погрома. Мой муж еще обшивал всю вашу уважаемую семью. Всегда хвалил вас, что ему платили хорошо за работу. Дай бог вам прожить 120 лет.

— Зайди в контору.

Вошли в прихожую.

— Подожди,—сказал хозяин, и сам ушел в кабинет.

Через час вдову Шустермана вызвали к Фельмахеру.

— Ну, что же делать? Хотя слабый парень, но нельзя оставить беспризорным еврейского сироту. Кто пожалеет, кроме еврея—евреев?

Женщина униженно-радостно кланялась и благодарила «благодетеля».

— Как звать?—спросил хозяин мальчика.

— Фатька.

— Явись завтра утром к нам на квартиру—будешь жить у нас.

Жил Фатька у хозяина на кухне. Кормили его об'едками и одевали в дырявые обноски. С рассветом вставал он и ложился поздно. Днем на заводе вместе с другими он работал до изнеможения. Завод был кустарный. Несколько чанов в сарае—это все его оборудование. Вечером Фатька возвращался на кухню, где был на побегушках хозяйки, кухарки и хозяйских детей.

Так «пожалел» заводчик Фельмахер еврейского сироту Фатьку...

* * *

«Задавило! Задавило!»—неслись крики со строившейся около деревни Острахта железнодорожной ветки.

Мужики и бабы сбежались на место работы, где глыба земли засыпала пятерых рабочих. Троих вытащили мертвыми, а двух—сильно помятыми.

Около погибших собралась толпа, среди которой выделялся приземистый, коренастый мужик с рыжей бородой и с серыми, бегающими глазами. Он был одет в суконную синюю поддевку, сапоги и меховую шапку. Подросток, стоявший над трупом одного из погибших, неистово ревел: «Тятя! Тятя!».

Человек в синей поддевке важно протолкнулся сквозь толпу прямо к мальчику, плакавшему около отца, погладил его по голове и спросил:

— Мать есть?

— Давно умерла.

— Не горюй!—И солидным движением завернув поддевку, человек засунул руку в карман брюк, самодовольно вытащил оттуда кошелек с деньгами, развернул пятерку и сунул мальчику.

— На, бери! Отца похороним, поедешь со мной, устрою на завод.

Затем человек в поддевке пробрался к стоявшей и голосившей над двумя трупами женщине и спросил:

— Ты кто им будешь?

— Старику жена, а молодому мать.

Он опять достал пятерку, протянул ее женщине и сказал:

— Возьми, молись!

Вся эта сцена привлекла общее внимание. Шептались: «Вот благодетель».

— Да, благодетель, хорош, последнюю шкуру готов содрать с нашего брата! Это кожевенный заводчик Пустовалов. Знаем, почему он расщедрился...

Покойников похоронили.

Пустовалов обделал свои дела, набрал у крестьян за бесценок воз кожи, захватил с собою сироту Фольку, увез его на завод и сдал Фельмахеру.

* * *

Фатька и Фолька таскали на заводе тяжелые кожи, кололи дрова, возили с реки воду и т. д.

Сначала подростки чуждались друг друга. Обоим внушали, что русскому и еврейскому мальчикам дружбу вести нельзя. Однако, случай их сблизил.

Однажды зимой они поехали за водой, поставили сани и бочку недалеко от проруби. Вдруг под ногами у Фольки тонкий лед треснул, и он провалился на глазах у Фатьки. Не задумываясь, Фатька с риском для жизни бросился за Фолькой и вытащил его. Фолька был спасен. С тех пор они сделались закадычными друзьями.

* * *

Революция. На пункте для записи в Красную гвардию ждал в очереди Фолька. Он обернулся и увидел Фатьку.

— Вот и хорошо, что пришел, я тебя все высматривал.

Друзей приняли и назначили в разные отряды. Вскоре Фолька поступил добровольцем в Красную Армию, вступил в партию большевиков. Он рвался в бой, его отправили на фронт. Он был уже не «Фолька», а красноармеец—Волков Фрол Васильевич. В боях против Врангеля смелый, храбрый и убежденный боец проявил высокую доблесть. Вскоре стал командиром, вел своих бойцов на самые передовые позиции и обращал врагов в бегство. За боевые заслуги его наградили высокой наградой—орденом Красного Знамени.

Кончилась гражданская война. Волков остался в Красной Армии. Его направили в летную школу, которую он окончил на «отлично». Он совершенствовался, крепко полюбил свое летное дело. За рекордные полеты он вторично был награжден самой высшей наградой—орденом Ленина. При вручении ему ордена он сказал: «Меня, неграмотного батрака, воспитала и вырастила великая партия Ленина—Сталина, освободившая нашу многомиллионную страну от гнета и эксплоатации помещиков, заводчиков и фабрикантов. Мы уверены в своих силах под водительством нашей партии и величайшего в мире человека, вождя всемирного пролетариата товарища Сталина. Мы уверены в своей правоте, уверены в своей победе».

Фатька, как и его друг Фолька, пошел добровольцем в Красную Армию и вступил в партию. Он был направлен на украинский фронт. Фольку он потерял из виду. На фронте он и воевал, и учился. Он знал, за что воюет, помнил, как убила отца разбойничья черносотенная банда во время еврейского погрома. Был Фатька неплохим оратором, перед боями зажигал своих товарищей яркими выступлениями и сам шел впереди. Стал он не «Фатька», а политрук Филипп Александрович Шустерман. За боевые заслуги получил он орден Красного Знамени. После ликвидации украинской черносотенной рады и изгнания польских и немецких интервентов Шустермана демобилизовали, и партия направила его на хозяйственную работу.

* * *

Местечко Кубинцы стало большим районным центром. На месте кустарного завода Фельмахера и Пустовалова вырос кожевенный завод-гигант, построенный и оборудованный по последнему слову техники; на нем работают около 5000 рабочих кожевенной промышленности.

На заводе был назначен митинг в честь знатного земляка, известного летчика-орденоносца тов. Волкова, обещавшего приехать осмотреть завод.

Часы пробили 12. Обеденный перерыв. Раздался шум мотора аэроплана.

Все вышли встречать дорогого гостя. Машина сделала над заводом круг и спустилась на площадку.

Из кабинки вышел представительный мужчина, лет 38, в военной форме и, улыбаясь, вежливо, по-военному, отдал общий привет.

Директор завода направился навстречу к гостю и, как только приблизился, у гостя вырвалось восклицание:

— Фатька!

А ему в ответ:

— Фолька!

Друзья обнялись, крепко расцеловались и пошли на митинг.

**Б. Г. ШМЕРЕЛЬСОН.**


Телефоны редакции: общий, прием телефонограмм—3-12-60; зам. отв. редактора—3-26-18; отв. секретарь—3-29-71, 3-55-91; отделы партийной жизни, школ и вузов—3-24-46; советского строительства—3-26-07; информации и искусств—3-50-31; промышленный—3-50-29; транспортный—3-43-04, река—4-09; сельскохоз.—3-35-74; рабселькоров и литературный—3-46-99; писем и жалоб трудящихся—3-41-13; 3-02-26; издательство—3-45-08, отдел об'явлений—3-40-11.

Размер 84 × 60. Уполномоченный Облита В № 7468. Горьковский Полиграф, ул. Фигнер, 32