ПЯТНИЦА
11
НОЯБРЯ 1938 г.
№ 259 (6121)
Цена 10 коп.

ПРОЛЕТАРИИ ВСЕХ СТРАН, СОЕДИНЯЙТЕСЬ!

ГОРЬКОВСКАЯ КОММУНА

ОРГАН ГОРЬКОВСКОГО ОБКОМА И ГОРКОМА ВКП(б), ОБЛИСПОЛКОМА И ГОРСОВЕТА

XXI год издания.

Адрес редакции и издательства: г. Горький, 5, ул. Свердлова, 23.

Условия подписки: 1 мес. — 2 р. 50 к., на 3 мес. — 7 р. 50 к., на 6 мес. — 15 руб., на 1 год — 30 руб. Подписка принимается отделениями „Союзпечати".

Объявления принимаются с 9 час. утра до 4 ч. дня.

СОЦИАЛИЗМ И ЧЕЛОВЕК

Одним из замечательных явлений нашей жизни является рост людей.

За двадцать один год пролетарской революции неузнаваемо изменилась не только экономика страны, но и классовая структура общества, изменились люди. В огне ожесточенных классовых боев, в пафосе социалистического строительства сгорают гнусные пережитки капиталистического прошлого, создаются новые формы жизни, выковываются новые люди, мужественные строители и бойцы коммунизма.

Человек нашей эпохи, гражданин социалистического государства рабочих и крестьян, руководствуется такими нормами поведения, которые присущи социалистическому обществу.

Кто является героем, знатным человеком в буржуазном обществе? Банковский воротила, финансовый туз, владелец предприятия, поместья, чье благополучие обеспечивается каторжным трудом, голодом и нищетой миллионов. Не по личным качествам, а по размерам капитала оценивает человека капитализм. Человек без капитала, без дохода в буржуазном обществе ничто, он только об'ект эксплуатации, пушечное мясо для войн за новый передел мира.

Самые бесстыдные, грязные, отвратительные мелочные страсти, жажда наживы, страсть к обогащению—вот чувства, которые обуревают буржуа, этого алчного собственника, не брезгующего никакими преступлениями ради неуемной жажды стяжания.

Хищническая страсть к наживе, зависть к другому человеку, душевная черствость, безразличие к страданиям, к чужому горю и нужде—характерные черты буржуазных общественных отношений.

Совсем иные чувства двигают людьми нашей социалистической родины.

Великая Октябрьская социалистическая революция вырвала Россию из каторги капиталистического рабства и варварства, положила навсегда конец эксплуатации и угнетению трудящихся, нищете и бесправию. Она не только разбила оковы капитализма и дала народу свободу, но и дала народу материальные блага, возможность зажиточной и культурной жизни. В народе, избавленном от тисков нужды, раскрылись богатые творческие силы, таланты талантов. Социализм создал трудящимся все условия и возможности для участия в политической жизни страны, для овладения науками, искусствами, для всестороннего развития человека, расцвета его способностей и дарований.

Социализм переделывает людей, прививает им новые качества, новые черты, черты человека сталинской эпохи. Глубокая идейность, преданность делу коммунизма, любовь к родине и ненависть к ее врагам, революционное мужество и бесстрашие, ясность цели и твердость характера, ломающая все и всякие препятствия,—вот черты, отличающие советского человека. Они вошли в плоть и в кровь народа. Мы их видим и у знатных людей нашей родины, и у рядовых советских граждан. Они проявляются и в больших героических делах, и в мелочах обыденной «будничной» жизни.

Комсомолец Кравченко, задержавший шпиона диверсанта на одном из заводов Киева; 68-летний сторож Отеровского колхоза, Вадского района, Иван Федорович Соков, не бросивший своего поста, несмотря на то, что огонь пожирал его дом; комсомолец Собачкин из Спасского района, вынесший из пламени ребенка колхозницы Бутяровой,—все они проявляют черты нового человека, советского, глубоко идейного, бескорыстного, мужественного. Эти факты, а их тысячи и тысячи, говорят о массовой переделке сознания людей.

Эти черты прививает людям социализм, большевистская партия. Она воспитывает нового человека, растит и пестует его, окружает сталинской заботой, зажигает сердца миллионов людей огнем самоотверженной борьбы за коммунизм.

Пламенная любовь к родине—вот сила, которая поднимает советских людей на славные героические дела.

Во имя родины Чкалов и Громов пересекли Северный полюс.

Во имя родины отважная четверка папанинцев провела девять месяцев на дрейфующей льдине за научной кропотливой работой.

Во имя родины бойцы, командиры и политработники 1-й Отдельной Краснознаменной армии громили японских захватчиков у озера Хасан.

Недаром слово «Родина» горело на самолете отважных дочерей советского народа Валентины Гризодубовой, Полины Осипенко и Марины Расковой, прорвавшихся сквозь циклоны и тучи из сердца страны—Москвы на Дальний Восток.

Во имя родины, во славу советского народа несут недреманную вахту наши пограничники, бойцы Красной армии, наши летчики и артиллеристы, танкисты и подводники, самоотверженно трудятся ученые и поэты, врачи и учителя, инженеры и агрономы, миллионы рабочих, колхозников, интеллигентов.

Чувство советского патриотизма нашло яркое выражение на октябрьских демонстрациях, прошедших в городах и селах нашей страны.

Советский патриотизм неотделим от интернационализма. Мы, граждане СССР, гордимся тем, что наша страна—родина ленинизма, что она показала трудящимся всех стран верный путь к освобождению от ига капитала. Советский строй, где у власти стоят трудящиеся и где человеку труда принадлежит почетное место в обществе, не может не привлекать сочувствия трудящихся всех стран.

Социализм воспитывает человека, поднимает и облагораживает его, открывает необ'ятные перспективы для его роста.

В нашей стране рабочие, колхозники, интеллигенты, показавшие образцы хорошей стахановской работы, честного отношения к труду, к гражданским обязанностям, к охране социалистической собственности, к защите родины получают всеобщую известность и почет. Народ прославляет своих героев, окружает их любовью и уважением.

«И замечательные стахановцы, герои социалистического труда, и славные герои Арктики и авиации, и герои-защитники родины, и сам рост их числа, и заразительность их примера среди широких слоев трудящихся—все это говорит о том, что народы Советского Союза живут новой, действительно, замечательной жизнью» (Молотов).

Эту жизнь завоевала Великая Октябрьская социалистическая революция. Эту жизнь советский народ отстоял в жестоких классовых боях и он не отдаст ее никому и никогда.

В нашей стране кипит созидательная, творческая работа. Рабочие, колхозники, интеллигенция проявляют огромное стремление к овладению революционной теорией марксизма-ленинизма. С исключительным интересом и энтузиазмом вся страна встретила выход «Истории ВКП(б)». Эта замечательная книга сыграет огромную организующую роль во всей борьбе по строительству коммунистического общества. В ней рабочие, колхозники, интеллигенты найдут ответы на многие вопросы, непосредственно связанные с практической работой. Изучая «Историю ВКП(б)», мы станем сознательнее, организованнее, во много раз сильнее.

НАСТУПЛЕНИЕ РЕСПУБЛИКАНЦЕВ В ЗОНЕ РЕКИ СЕГРЕ И НА ФРОНТЕ ЛЕВАНТА

ПАРИЖ, 10 ноября. Французская газета «Се суар» печатает телеграмму из Барселоны, в которой сообщается, что наступление республиканских войск в зоне реки Сегре (в районе Лериды) направлено на Алькаррас (к юго-западу от Лериды) и имеет целью окружение Лериды.

Республиканскому командованию удалось, по словам газеты, менее чем в 4 часа создать новые стратегические позиции на территории, простирающейся на 15 километров в длину и на 5 километров в глубину.

По обе стороны от Лериды и на правом берегу реки Сегре находятся в настоящий момент мощные республиканские силы, занимающие прочные позиции. Это дает возможность республиканским войскам произвести окружение Лериды с трех сторон.

Агентство Эспань сообщает, что в течение дня 9 ноября наступление республиканских войск на правом берегу реки Сегре успешно развивалось. В настоящий момент республиканские войска контролируют дорогу из Лериды в Фрага на протяжении 5 километров.

В течение двух дней боев в зоне Сегре потери, понесенные мятежниками, составляют 2.000 человек, включая раненых и пленных. Республиканскими войсками захвачено в сражениях несколько сот пулеметов.

Одновременно с новым наступлением в зоне реки Сегре республиканское командование предприняло наступление на линии мятежников в районе к северу от Сагунто. 8-го ноября крупные республиканские части развернули атаку между Нулес и побережьем, продвинувшись в глубину на несколько сот метров по фронту длиной в 2 километра. Эта операция была поддержана 30-ю танками и огнем республиканского военного корабля, который крейсировал вдоль берега.

Войска мятежников оказывали на этом фронте сильное сопротивление, однако, под натиском республиканцев они были вынуждены отступить, оставив на поле сражения большое число убитых и много оружия.

— * —

НА ФРОНТАХ В ИСПАНИИ

Восточный фронт

Официальная сводка испанского министерства обороны сообщает, что республиканские войска в зоне реки Сегре не только отбили все контратаки мятежников на завоеванные недавно республиканцами позиции, но и продвинулись дальше, захватив пленных и различные военные материалы. Общее число пленных, захваченных республиканцами в течение последних трех дней, превосходит 800 человек.

В секторе реки Эбро мятежники произвели ожесточенные атаки в районе Вента де Компесинес (6 клм. сев.-вост. Корбера). Мятежникам удалось было захватить две высоты, однако, успешной контратакой республиканцы выбили мятежников с этих высот. В районе Сиерра Агило мятежникам удалось несколько продвинуться вперед.

Республиканская авиация несколько раз бомбардировала и обстреливала из пулеметов скопления войск мятежников. Республиканские самолеты вступили в бой с 6-ю германскими самолетами, сопровождавшимися несколькими итальянскими «фиатами». Республиканские летчики сбили один германский самолет и четыре «фиата». Пилот одного из итальянских самолетов взят в плен. Республиканцы потеряли три истребителя.

Фронт Леванта

В ночь на 9 ноября республиканские войска снова перешли в наступление в зоне Нулес. Мятежники поспешно оставили позиции у Перильяна и Фуэнте де Салуд, обратившись в беспорядочное бегство. Республиканские войска заняли эти позиции и захватили брошенное врагом вооружение: пулеметы, винтовки и несколько противотанковых орудий. Взято в плен 35 мятежников. Республиканские войска продолжают успешное наступление.

На других фронтах положение без перемен.

* * *

Утром 9 ноября фашистская авиация бомбардировала приморский квартал Валенсии. Разрушено несколько зданий, имеются человеческие жертвы, число которых пока еще не установлено.

8 ноября подвергся воздушному нападению фашистских пиратов гор. Картахена. Республиканские зенитные батареи сбили один итальянский гидроплан.

Во время бомбардировки Валенсии, произведенной фашистскими самолетами 8 ноября, было убито 4 и ранено 30 человек. Одна из бомб попала в здание хирургического госпиталя.

— * —

ИТОГИ ВЫБОРОВ В США

НЬЮ-ЙОРК, 10 ноября. Как сообщает агентство Ассошиэйтед пресс, по последним данным, в палату представителей избрано 248 кандидатов от демократической партии, 160—от республиканской партии, 2—от прогрессивной партии. Партийная принадлежность 25 остальных кандидатов пока неизвестна. В сенат избрано—21 кандидат от демократов, 11 от республиканцев, остальные 3 пока неизвестны. В нынешних выборах республиканцы, повидимому, выиграли 70 мест в палате представителей и 8 в сенате. В числе избранных демократов имеется много реакционеров, выступающих против Рузвельта, таких, как Тилингс, Джордж и другие. Губернаторами 32 штатов избраны 17 республиканцев и 15 демократов. В этих штатах ранее губернаторами были: демократов 23 человека, республиканцев 7 человек, от фермерско-рабочей партии 1 человек и от прогрессивной партии 1 человек. В штатах Пенсильвания, Мичиган, Массачузетс, Коннектикут, Род-Айленд, Огайо, Висконсин, Канзас, Иова, Миннесота губернаторами избраны республиканцы. В штатах Нью-Йорк, Калифорния, Мэриленд, Небраска и в южных штатах губернаторами избраны демократы.

В некоторых реакционных и консервативных кругах демократической партии не скрывают своего ликования по поводу победы республиканцев в ряде штатов. Газета «Нью-Йорк таймс» выражает надежду, что результаты выборов дадут возможность консервативным демократам в конгрессе решительно усилить сопротивление реализации рузвельтовской программы прогрессивных мероприятий.

ОККУПАЦИЯ ВЕНГЕРСКИМИ ЧАСТЯМИ ЧЕХОСЛОВАЦКИХ РАЙОНОВ

ПРАГА, 10 ноября. В ночь на 10 ноября были эвакуированы города Кошице, Лученец, Левице (Словакия), Ужгород, Мукачево (Закарпатская Украина).

На рассвете в эти города вступили венгерские части.

В последние дни эвакуации имели место незначительные инциденты, спровоцированные словацкими фашистскими штурмовиками. В ряде эвакуированных пунктов ими были организованы еврейские погромы, насильственная переброска еврейских семей, пожелавших остаться в Чехословакии, на венгерскую территорию и т. п.

Смешанная чехословацко - венгерская комиссия по установлению новых границ между Чехословакией и Венгрией заселяет в Будапеште. Сегодня туда выезжает делегация правительства Закарпатской Украины под председательством министра внутренних дел Бачинского.

— * —

НОВЫЕ ПРИТЯЗАНИЯ ФАШИСТСКОЙ ГЕРМАНИИ НА ЧЕХОСЛОВАЦКУЮ ТЕРРИТОРИЮ

ПРАГА, 10 ноября. Из осведомленных источников сообщают о новых притязаниях фашистской Германии на чехословацкую территорию. В пограничных с Германией районах Чехословакии на-днях распространялась фашистская листовка, повторявшая измышления об «издевательствах» чехословацких властей над оставшимися в пределах республики немцами. О намерениях Германии отторгнуть от Чехословакии еще некоторые важные в стратегическом или экономическом отношении районы говорят следующие факты. Третьего дня в городе Тршебнице (близ города Лейтмерица, отошедшего к Германии) произошло выступление генлейновских штурмовиков, поддержанных с германской стороны. Генлейновцы требовали присоединения города к «третьей империи». Путч генлейновцев был ликвидирован. Аналогичные факты имели место и в других пограничных пунктах.

— * —

ФРАНЦУЗСКАЯ ВОЕННАЯ МИССИЯ ПОКИДАЕТ ЧЕХОСЛОВАКИЮ

ПРАГА, 10 ноября. Французская военная миссия, находившаяся в Праге со дня основания республики и участвовавшая в организации и усовершенствовании чехословацкой армии, в ближайшее время покидает Чехословакию. Как известно, глава миссии генерал Фоше в сентябре этого года, в знак протеста против линии французского правительства по отношению к Чехословакии, ушел со своего поста, принял чехословацкое гражданство и перешел на службу в чехословацкую армию.

— * —

РАНЕНИЕ ТРЕТЬЕГО СЕКРЕТАРЯ ГЕРМАНСКОГО ПОСОЛЬСТВА В ПАРИЖЕ

ПАРИЖ, 8 ноября. Агентство Гавас сообщает, что вчера в помещении германского посольства в Париже был тяжело ранен двумя выстрелами из револьвера третий секретарь германского посольства фон Рат, племянник бывшего германского посла во Франции Кестера.

Даладье и Боннэ, узнав о происшедшем, немедленно выразили свое сожаление германскому послу. Вечером в тот же день германский посол посетил Боннэ, который вновь повторил свое сожаление по поводу происшедшего.

ОБМЕН ТЕЛЕГРАММАМИ МЕЖДУ г-ном Ф. РУЗВЕЛЬТОМ И тов. М. И. КАЛИНИНЫМ

Председатель Президиума Верховного Совета СССР тов. **М. И. Калинин** получил в связи с XXI годовщиной Великой Октябрьской революции следующую телеграмму от президента США г-на Франклина **Рузвельта:**

«Примите в связи с национальной годовщиной мои поздравления и искренние пожелания благополучия народу вашей страны.

Франклин Рузвельт».

В ответ тов. **М. И. Калинин** послал г-ну **Франклину Рузвельту** телеграмму, в которой говорится:

«Искренне ценю Ваше любезное поздравление по случаю 21-й годовщины Октябрьской социалистической революции. Примите мои столь же добрые пожелания, какие были выражены Вами.

М. Калинин».

— * —

Мировая печать о праздновании XXI годовщины социалистической революции в СССР

ЛОНДОН, 8 ноября. Газеты «Дейли телеграф энд Морнинг пост» и «Дейли уоркер» помещают подробные отчеты о демонстрации 7 ноября в Москве. Московский корреспондент газеты «Дейли телеграф энд Морнинг пост» отмечает высокое качество всех видов оружия, представленных на параде.

Все газеты без исключения помещают выдержки из речи товарища Ворошилова на параде.

* * *

ТАЛЛИН, 8 ноября. Две самые распространенные в Эстонии газеты «Ууси эсти» и «Пявалехт» отметили XXI-ю годовщину Великой Октябрьской социалистической революции статьями, посвященными советско-эстонским политическим и экономическим отношениям. Газеты помещают портреты товарищей Сталина и Калинина.

«Ууси эсти» в статье, озаглавленной «XXI-я годовщина Советского Союза», пишет: «XXI-ю годовщину своего существования Советский Союз отмечает крупными достижениями. Присоединяясь в связи с этим днем к другим поздравлениям, мы считаем для себя приятным отметить тот факт, что в период изменений в политической области, переживаемых сейчас Европой, не произошло ничего такого, что хоть сколько-нибудь омрачало бы отношения между Эстонией и СССР. Наоборот, эти отношения были хорошими».

Газета «Пявалехт», приветствуя Советский Союз в связи с XXI-й годовщиной Великой Октябрьской социалистической революции, выражает надежду, что отношения между Эстонией и Советским Союзом и впредь будут основаны на взаимном доверии и тем самым помогут укрепить мир в Восточной Европе.

* * *

АНКАРА, 7 ноября. Турецкая газета «Улус» поместила статью под заголовком «Праздник наших друзей», посвященную 21 годовщине Великой Октябрьской социалистической революции в СССР.

«Из страны крайне отсталой и мало культурной, каковой являлась старая Россия, пишет газета, выросла сильная и могучая страна—Советский Союз. Между Турцией и Советским Союзом давно установилась дружба, которая ликвидировала вражду между обеими странами. СССР и Турция сохраняли в своих взаимоотношениях атмосферу доверия и дружбы, которая выдержала все тяжелые испытания, и продолжали осуществлять политику укрепления своей безопасности. «Турция и СССР,—пишет «Улус»,—и в будущем не преминут использовать существующую между ними дружбу для торжества принципов мира и обеспечения национальных свобод».

«Пожелаем,—пишет в заключение газета,—многих лет работы и процветания народам дружественной страны, которые отмечают 7 ноября свой праздник».

— * —

Китайская общественность отмечает XXI годовщину Великой Октябрьской социалистической революции

ЧУНЦИН, 9 ноября. XXI годовщина Великой Октябрьской социалистической революции в СССР была отмечена как праздник всего китайского народа. Все газеты опубликовали статьи виднейших политических и культурных деятелей Китая, посвященные СССР.

Громадным успехом пользуется фотовыставка «Жизнь в СССР». Для детей беженцев из районов, оккупированных японцами, устраивались специальные утренники.

7 ноября больше двух тысяч человек присутствовало на собрании, организованном советско-китайским обществом культурной связи. Видные политические деятели, ученые, писатели, деятели искусства, журналисты, офицеры и студенты пришли на это собрание.

ШАНХАЙ, 9 ноября. Население Шанхая в условиях японского хозяйничанья отмечало 21-ю годовщину Великой Октябрьской социалистической революции в СССР.

Местные китайские газеты посвятили статьи достижениям Советского Союза в области народного хозяйства и культурного строительства. Газеты поместили портреты любимых вождей советского народа — Ленина, Сталина, Молотова и ряд фотографий, демонстрирующих военную мощь Советского Союза.

8 ноября китайские газеты публикуют выдержки из речи товарища Молотова на торжественном заседании, посвященном 21-й годовщине Великой Октябрьской социалистической революции в СССР.

— * —

Собрания, доклады, выставки в республиканской Испании

БАРСЕЛОНА, 9 ноября. В честь XXI годовщины Великой Октябрьской социалистической революции в барселонском университете 7 ноября состоялось торжественное заседание, на котором были прочитаны доклады об успехах социалистического строительства в СССР.

В Мадриде на торжественном собрании присутствовали виднейшие представители мадридских организаций народного фронта, генерал Миаха, делегаты частей республиканской армии и другие. Выступившие ораторы отметили достижения Советского Союза во всех областях экономического и культурного строительства, а также его борьбу за мир и солидарность с республиканской Испанией.

Открывшаяся 5 ноября в Барселоне выставка, посвященная жизни и достижениям СССР, пользуется громадным успехом. На торжественном открытии выставки присутствовали члены республиканского правительства, работники полпредства СССР и представители общественных организаций Барселоны.

«Френте рохо», «Вангуардия», «Требаль», «Нотисиас» публикуют речь товарища Молотова на торжественном заседании в Большом театре и приказ товарища Ворошилова к XXI годовщине Октября.

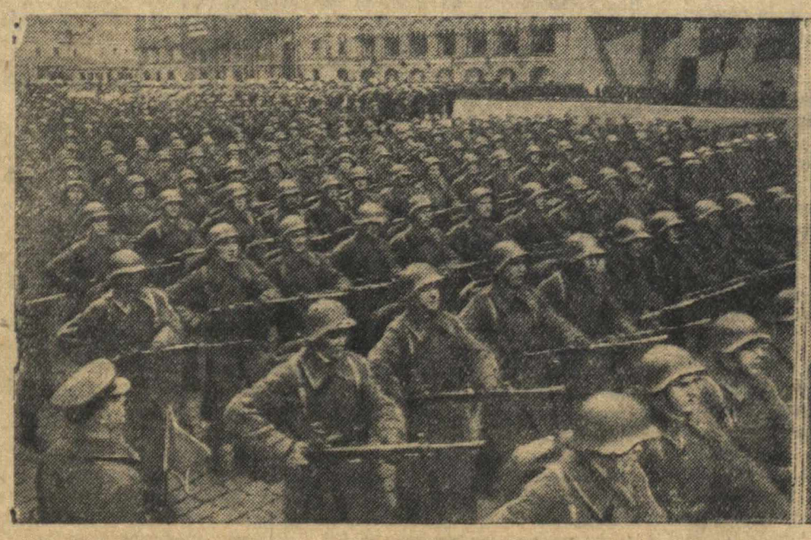

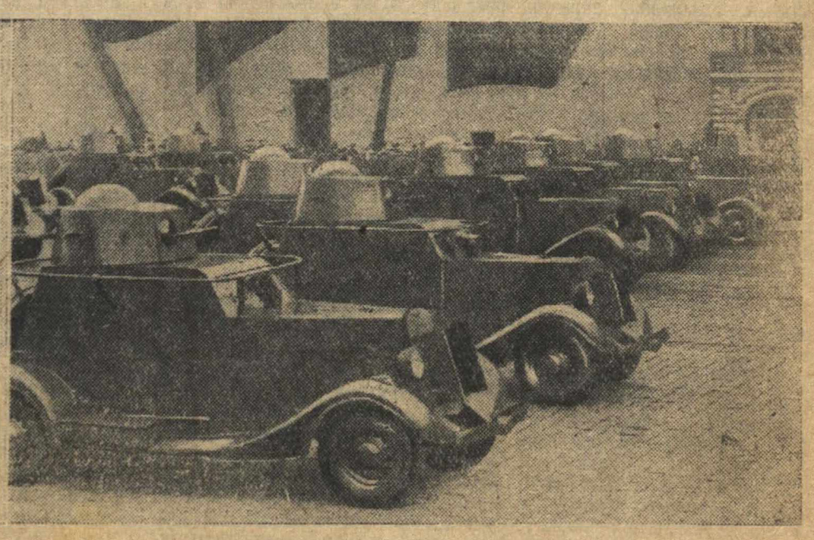

Празднование XXI годовщины Великой Октябрьской социалистической революции в Москве 7 ноября 1938 года. На снимках (слева направо): 1. Бойцы N-ского соединения на параде. 2. Курсанты военно-морского училища им. Дзержинского перед парадом. 3. Авто-бронечасть на параде.

Фото Б. Фишмана, Д. Чернова и А. Межуева (Союзфото).

ПАРТИЙНАЯ ЖИЗНЬ

ПАРТКОМ И ОБОРОННАЯ РАБОТА

Рабочие, инженеры, техники и служащие завода им. Кирова, Кулебакского района, как и все трудящиеся нашей родины, с напряженным вниманием следят за международной обстановкой. События в Центральной Европе, война в Китае и Испании, героизм нашей Красной армии, проявленный в районе озера Хасан, являются наиболее волнующими темами бесед и докладов среди трудящихся.

Однако, парторганизация завода не удовлетворяет огромного интереса рабочих масс к вопросам международного положения, не использует в должной мере их активность для развертывания оборонной работы. Партком и его секретарь т. Пантуров отдали массовую оборонную работу на откуп заводскому совету Осоавиахима. За весь 1938 год партком ни разу не обсудил вопросов о состоянии оборонной работы, не заслушивал парторгов о том, как они в цехах помогают организациям Осоавиахима.

Только однажды, накануне Дня авиации—18 августа, партком вспомнил об оборонной работе. В повестке дня заседания парткома появился вопрос об утверждении плана проведения Дня авиации. Но как обсудил этот вопрос партком? Председатель заводского совета Осоавиахима т. Шустиков зачитал план. Без всякого обсуждения было принято решение: «план утвердить». И все.

Осоавиахим на заводе проводит сейчас большую политическую кампанию—замену членских билетов. Это мероприятие должно было закончиться 1 ноября. Но замена билетов произведена лишь у половины членов организации.

Замена билетов произведена успешно лишь в организациях управления капитального строительства, механического и чугуннолитейного цехов. В этих цехах парторги оказали серьезную помощь первичным организациям Осоавиахима, провели среди рабочих ряд бесед на оборонные темы и о значении замены билетов.

В организации Осоавиахима цеха № 2 замена билетов произведена лишь у 30 проц. членов. Здесь парторганизация не помогла даже созвать собрание членов Осоавиахима. Хуже того, командиры производства, мастера-коммунисты тт. Малахин, П. Колодкин, Лесков, Хохлов и Минаев—сами не произвели обмена билетов и не уплатили взносы за 6 месяцев.

Подобное положение и в цехе № 3. Здесь также билеты не заменены у большинства членов Осоавиахима. Коммунисты этого цеха тт. Ряшкин, Белов, Исаева, Гриханов, Исаев, Благов не платили членских взносов в Осоавиахим с 1935 года.

Странную позицию занимает здесь и парторг т. Гамаюнов. Он не проявляет никакой заботы об улучшении оборонной работы в цехе.

Надо сказать, что председатель заводского совета Осоавиахима т. Шустиков за последнее время стал более инициативен. Чувствуется некоторый под'ем оборонной работы в ряде цехов. За последние два месяца в ряды Осоавиахима вступило много новых членов. В химлаборатории, чугуннолитейном цехе и транспортном отделе занимаются кружки по изучению стрелкового дела и противовоздушной и химической обороны. В механическом и чугуннолитейном цехах были организованы 6-километровые походы в противогазах, в которых участвовало много рабочих. В некоторых цехах рабочие работали в противогазах на производстве и выполняли производственную программу.

Паровозная бригада, возглавляемая комсомольцем т. Загребиным, вела товаро-пассажирский поезд в противогазах на расстоянии 60 километров. Поезд пришел без опоздания.

Но это лишь первые шаги. Беда в том, что партком и некоторые парторги не занимаются вопросами оборонной работы, не поддерживают инициативу заводского совета Осоавиахима.

В 1938 г. в заводе было организовано 16 кружков по изучению стрелкового дела. Но кружки эти, не встретив поддержки партийной организации, развалились.

Партком завода им. Кирова обязан изменить свое отношение к массовой оборонной работе.

И. ТАРАСОВ.

КОМСОРГ И КОМСОМОЛЬЦЫ

Когда на собрании комсомольской организации цеха № 1 завода имени Я. М. Свердлова назвали фамилию Кати Гулиной, все комсомольцы согласились, что она самый подходящий кандидат в комсорги. Это доверие и уважение комсомольской организации Катя заслужила своей активной работой, организаторскими способностями.

Кате Гулиной 22 года, но у нее есть уже стаж комсомольской работы. Она была группоргом, и ее группа считалась лучшей в цехе. Комсомольская организация послала ее в пионерский отряд школы № 1, и этот отряд стал лучшим в школе.

Теперь Катя Гулина является комсомольским организатором, и ее комсомольская организация является одной из лучших организаций завода.

В организации выросли замечательные мастера стахановского труда. Много комсомольцев выдвинуто на руководящую работу.

На должность начальника цеха выдвинута комсомолка Сазонова. Сейчас цех стал лучшим по постановке технической учебы среди рабочих. Комсомолка, начальник цеха, умело руководит рабочим коллективом, направляя главное внимание на ликвидацию последствий вредительства.

Заместителем начальника цеха по технике безопасности и охране труда выдвинута комсомолка Клавдия Гостилович. Работа по технике безопасности в цехе сразу пошла по-иному: почти прекратился травматизм, стали строго соблюдаться законы по охране труда и технике безопасности.

Из рядовых рабочих вырос замечательный мастер высокой производительности труда комсомолец тов. Зайцев. Комсомолец мастер Иван Степанов организует производство в своей смене так, что она идет впереди всех по выполнению программы. В его смене—все стахановцы. Комсомолка Баринова стала бригадиром и дает прекрасные образцы производительности труда. Ее бригада перевыполняет задание до 200 процентов.

Комсомольская организация цеха № 1 беспрерывно растет за счет передовой молодежи. Все комсомольцы-новички привлекаются к активной комсомольской работе. Вновь вступившая в комсомол Лиза Бубнова с первых же дней проявила себя прекрасным организатором, явилась инициатором молодежного движения в цехе. По ее примеру среди комсомольцев широко развернулось соревнование в честь 20-летия ленинско-сталинского комсомола.

В. КОНУРАЕВА.

Демонстрация трудящихся г. Горького 7 ноября 1938 года на площади Челюскинцев. На снимке: в колонне Свердловского района. Фото А. Капелюша.

За полную ликвидацию неграмотности

ОБРАЩЕНИЕ КОЛХОЗНОГО АКТИВА, УЧИТЕЛЕЙ, УЧАЩИХСЯ СТАРШИХ КЛАССОВ И ВСЕЙ СЕЛЬСКОЙ ИНТЕЛЛИГЕНЦИИ КОЛХОЗА «АЛГА», АНДРЕЕВСКОГО СЕЛЬСОВЕТА, СЕРГАЧСКОГО РАЙОНА, КО ВСЕМ КОЛХОЗНИКАМ, УЧИТЕЛЯМ, УЧЕНИКАМ СТАРШИХ КЛАССОВ И КО ВСЕЙ СЕЛЬСКОЙ ИНТЕЛЛИГЕНЦИИ ГОРЬКОВСКОЙ ОБЛАСТИ.

Наша великая родина—первая в мире страна социализма, под руководством коммунистической партии и великого Сталина идет гигантскими шагами к новым победам на всех фронтах социалистического строительства.

Советские люди показывают образцы социалистического труда, храбрости и геройства, вызывающие восторг трудящихся всего мира.

Одним из важнейших рычагов, двинувших нашу страну на сотню лет вперед, явилась культурная революция и ее звено—ликвидация неграмотности и малограмотности.

Трудящиеся, говорил В. И. Ленин, тянутся к знанию потому, что оно необходимо им для победы.

Выполняя ленинский завет—грамотный, обучи одного-двух неграмотных!—партия, советская власть, учительство и советская интеллигенция за 20 лет советской власти обучили 60 миллионов взрослых неграмотных.

В нашем Андреевском сельсовете за это же время обучено более 2000 человек неграмотных граждан. Но на сегодня ликвидация неграмотности не завершена окончательно. По переучету на 1 сентября 1938 г. еще имеется 92 человека неграмотных в возрасте до 50 лет. Завершить ликвидацию неграмотности—наше кровное дело.

Мы, учителя и колхозный актив, с 20 сентября 1938 года приступили к обучению последних 92 человек неграмотных в нашем колхозе «Алга». Неграмотными уже усвоены первые буквы алфавита. Занятия мы проводим 3 дня в неделю по 2 часа. Двадцать учителей обучают каждый по 4 неграмотных и двенадцать культармейцев-активистов обучают по одному неграмотному. Ученики старших классов нашей школы в количестве 52 человек проводят читки газет и художественной литературы для неграмотных и малограмотных. Для методического руководства культармейцами у нас выделены опытные учителя т. Хамзин и Кремень. Руководитель культсекции—учитель комсомолец т. Рязапов Салех ежедневно получает сведения от учителей и культармейцев о ходе обучения неграмотных.

Президиум сельского совета 3 раза в месяц заслушивает отчеты учителей, культармейцев и самих неграмотных о ходе обучения. Для обучения малограмотных у нас при Андреевской неполной средней школе второй год работает вечерняя средняя школа взрослых (V—VI классы), где обучается командный состав колхоза: бригадиры, полеводы, звеньеводы, трактористы в количестве 42 человек. Подростки 14—18 лет и допризывники 19, 20, 21-го годов рождения, не окончившие начальной школы, обучаются в специальной школе подростков за курс начальной школы.

Для поощрения культармейцев, учителей и самих неграмотных выделен премиальный фонд в сумме 400 рублей из средств культфонда колхоза.

Мы обязуемся научить читать и писать последних неграмотных к 1 января 1939 года и к 1 апреля 1939 года пройти с ними всю программу обучения для школы грамоты. Добьемся полной грамотности населения к моменту переписи—1 января 1939 года.

Упорной работой с неграмотными обеспечим получение государственного акта о полном завершении ликвидации неграмотности в колхозе «Алга» к 1 апреля 1939 года.

Мы призываем последовать нашему примеру всех руководителей сельсоветов, колхозов, партийных и комсомольских организаций, учителей и всю советскую интеллигенцию Горьковской орденоносной области.

По-большевистски выполняя заветы Ленина и указания товарища Сталина, добьемся того, чтобы в ближайшее время сделать нашу область областью сплошной грамотности.

Председатель колхоза депутат Верховного Совета СССР М. С. САБЕРОВ,
председатель сельсовета САЛАХЕТДИНОВ,
секретарь партийного комитета АБЯНОВ,
зам. председателя колхоза ИДРИСОВ,
директор неполной средней школы БАГАУТДИНОВ,
учителя: РЯЗАПОВА Хуршидя, МУСТАФИН З., ЮСИПОВ Рашид, ШАЛЫХАНОВ Исхак, ГАДЕРШИНА Гатифя, АБЯНОВ Абяз, РЯЗАПОВ Салех, УСМАНОВ Усман, МУСТАФИНА Ш., ВЕЛЕДИНСКАЯ Ж., ГАБЕДЕШИН, ИСЛАНОВ А., КАНЖУКОВ Ф.
культармейцы: ХАФИЗОВ, ШАКЕРОВ, МУРАТОВ, КОРНЕЕВ.

Постановление президиума Горьковского областного исполнительного комитета от 5 ноября 1938 года

Президиум облисполкома одобряет инициативу колхозного актива, сельской интеллигенции колхоза «Алга», Андреевского сельсовета, Сергачского района и депутата Верховного Совета Союза ССР тов. Саберова, обратившихся ко всем колхозникам, учителям, ученикам старших классов и ко всей сельской интеллигенции с призывом полностью завершить ликвидацию неграмотности и сделать нашу область областью сплошной грамотности.

Облисполком предлагает всем райисполкомам организовать обсуждение этого обращения на общих собраниях колхозников, учителей, учеников старших классов и культармейцев из колхозного актива в каждом колхозе, обеспечив широкое развертывание социалистического соревнования в этой работе между колхозами и сельсоветами.

Предложить заведующему облоно тов. Морозову к 1 мая 1939 года представить в президиум облисполкома список учителей, культармейцев, председателей сельсоветов и колхозов, проявивших себя в деле борьбы за ликвидацию неграмотности, и внести свои предложения о премировании этих работников.

И. о. председателя облисполкома А. ЛУЧКИН.
Секретарь облисполкома Н. МАРЬЧЕВ.

КЛЕВЕТНИКИ И ПЕРЕСТРАХОВЩИКИ

Начиная с 23 марта 1936 года, коллектив автозавода им. Молотова волновали все новые и новые изумительные рекорды слесарей штампового цеха № 1.

Сделать штамп для коленчатого вала полагается по норме в 35 часов. Слесарь т. Масленников сделал его за 8 часов. Затем—за 4 часа 35 минут. Слесарь т. Ляхов перекрыл этот рекорд, сделав штамп коленчатого вала за 4 часа 30 минут.

Намного скорее стали изготовлять и другие штампы. Например, штамп для серьги трехосной машины тов. Масленников сделал за 4 часа, при норме в 25 часов. Но через несколько дней слесарь т. Иванов сделал этот штамп еще скорее.

Между слесарями развернулось горячее соревнование. Масленников ходил к Бусыгину, экспериментировал с ним, советовался со специалистами.

Соревнование захватило все отделения в цехе, и цех вскоре вышел в передовые.

«Высокое перевыполнение норм тов. Масленниковым, установленное на слесарной обработке штампа коленчатого вала, достигнуто установлением новой операционной технологии и введением рационализаторских мероприятий»,—писал в журнале «Автостроитель» в мае 1936 года старший технолог цеха А. Коломин.

Масленников рационализировал и ряд других операций.

«Методы работы тт. Масленникова, Ляхова и Иванова очень просты,—писалось в журнале «Автостроитель» (май—июнь 1936 г.)—они отличаются глубоким знанием своего дела, серьезной продуманностью и мастерской последовательностью в выполнении».

С Масленниковым, Ляховым и Ивановым беседовал товарищ Серго Орджоникидзе. Он их хвалил и за отличную работу прислал им подарки. Масленников и Ляхов были участниками заседания совета Наркомтяжпрома...

Прошло два года. Масленников стал начальником отделения, а по реорганизации цеха—старшим мастером. Его участок работал хорошо.

Масленников не хотел остановиться, закостенеть, решил учиться. Но тут он встретил неожиданные препятствия...

Зависть не давала покоя некоторым рабочим.

И эти рабочие вспомнили все промахи и недостатки Масленникова (а они у него действительно были, он иногда зазнавался перед своими товарищами, проявлял некоторую гордость, успехи кружили ему голову). Завистливые люди раздули недостатки. Муху превратили в слона. Они пишут письмо, что Масленников никогда не был стахановцем, что его рекорды наполовину были фиктивными и т. д.

Такое же письмо написали три мастера отдела технического контроля Лубянцев, Федотов и Буллит.

В своем письме они пишут, что в цехе и на заводе неправильно считали стахановцем Масленникова. Они называют его карьеристом, шкурником, эгоистом и политически ненадежным человеком. Требуют разоблачить его, а бывших руководителей цеха привлечь к ответственности.

Сигналы серьезные. Требовалась исключительно глубокая и тщательная проверка их. Но секретарь парткома инструментально-штампового корпуса т. Плотников решил пойти по иному пути. Не разобравшись в материалах, поступивших в партком, он поспешил застраховать себя от всяких неприятностей и проявил исключительную поспешность. Не побеседовав ни с Масленниковым, ни с авторами писем, он созвал заседание парткома, где было вынесено не об'ективное, ошибочное решение. В нем говорится, что «показ Масленникова, как лучшего стахановца, не способствовал (?!) развитию стахановского движения в штамповом цехе № 1, а наоборот, тормозил его» (?!), что «парторганизация штампового цеха № 1 допустила грубейшую политическую ошибку»... Было решено даже «просить райком партии привлечь к партийной ответственности бывших секретарей парткома» за якобы допущенное «очковтирательство в деле показа Масленникова и зажим самокритики в партийной организации». Глинеру (бывшему заместителю начальника цеха, теперь зам. нач. инструментально-штампового корпуса) об'явили выговор «за неправильный показ работы Масленникова и за неправильное оформление документов отдела технического контроля»; Колпакову (бывш. пред. цехкома) за отсутствие проверки в показе работы стахановцев—поставили на вид.

Партком проявил близорукость, не понял всей глубины, всей политической важности вопроса. Вместо того, чтобы немедленно проверить сигналы и сделать из них правильные большевистские выводы, мобилизовать на них коллектив цеха, он встал на путь наименьшего сопротивления.

Кто такой т. Масленников? В 1931 году он пришел на строительство автозавода им. Молотова из деревни, а с 1933 года беспрерывно работает в штамповом цехе № 1, систематически повышает свою производственную квалификацию. Он успешно окончил курсы мастеров социалистического труда. Как честного и передового работника, его приняли в комсомол и занесли в заводскую книгу почета. Сотни тысяч рабочих прошли такой путь в нашей стране.

«Жалобщики» пишут, что он лжестахановец, давал кузнецам не качественные штампы. А депутат Верховного Совета СССР—орденоносец А. Х. Бусыгин на наш запрос по этому поводу отвечает: «на его (Масленникова) штампах [illegible] рекорды, вместе экспериментировали». Нужны ли более убедительные доказательства, что качество продукции Масленникова было удовлетворительное?

В цехе распространяются сплетни о том, что Масленников классово-чуждый. В заявлениях говорится, что он политически неблагонадежный человек. Документы опровергают эти «утверждения». Масленников и его семья по происхождению — середняки и никогда не лишались избирательных прав.

Штамповый цех № 1 в течение 1936 и 1937 годов был передовым на заводе. Он систематически перевыполнял свою производственную программу. Несколько раз получал заводское переходящее красное знамя. А в этом году он работает значительно хуже. План третьего квартала по товарной продукции выполнил лишь на 85 проц. Политико-массовая работа в нем ослабла. Показ лучших людей и передача их опыта отсутствуют. Перестала выходить и ежедневная цеховая стенгазета. Вот на чем нужно было парткому сосредоточить свое внимание при разборе жалоб на стахановца.

Странную линию занимают районный комитет партии и завком автозавода, которые давно знают об этом, но до сих пор не вмешались и не покончили с клеветой и сплетней. Нужно дать по рукам клеветникам и перестраховщикам. Нельзя позволять глумиться над честными работниками, над стахановцами передовыми людьми производства.

Ф. ШЕШИН.

— ★ —

Охрана труда и техника безопасности

Враги народа, продолжительное время орудовавшие на заводе «Двигатель революции», сознательно ухудшали условия труда рабочих, всеми средствами тормозили проведение оздоровительных мероприятий.

Обсуждая вопрос об улучшении охраны труда и техники безопасности, о ликвидации последствий вредительства в этой области, пленум завкома 6 июня наметил провести в жизнь ряд важнейших оздоровительных мероприятий.

Присутствовавшие на пленуме директор завода т. Чернявский, технический директор т. Осминкин и начальник отдела капитального строительства т. Елисеевский дали слово, что к 15 сентября устроят в земледелке литейного цеха вентиляцию. Своего обещания они не выполнили и к устройству вентиляции не приступили. Между тем на вентиляцию литейного цеха отпущено 60 тысяч рублей; с 1937 года имеются технический проект и рабочие чертежи.

В том же литейном цехе продолжает наблюдаться большая загроможденность рабочих мест и проходов, отчего легко могут произойти несчастные случаи. Об этом были неоднократные указания комиссии охраны труда, но дирекция завода и руководство цеха игнорируют указания общественных организаций.

Конструкции, особенно в узлах, в литейном цехе, прогнили на 4 м/м., и есть заключение профессора Дивакова о том, что нужно сделать полный анализ всех конструкций, заменив ржавые места, иначе цех может обрушиться. Но и тут дирекция завода ничего не делает. Между тем карниз цеха уже до самой вагранки пришел в совершенную негодность.

Комиссия охраны труда неоднократно ставила вопрос о закрытии баббито-заливочной мастерской, как непригодной по условиям труда (размер ее площади 12 кв. метров, кислотные пары не выходят и т. д.). Было предложено построить новую мастерскую. На строительство мастерской средства давно отпущены, имеются и стройматериалы, но отдел капитального строительства строит ее... в течение двух лет.

В модельном цехе, из-за отсутствия вентиляционной установки, запыленность составляет до 15 милиграммов на кубический метр, вместо трех милиграммов по норме. Казалось бы, на этом участке следовало быстро ликвидировать тяжелое наследство, оставленное вредителями.

Однако, директор завода т. Чернявский предпочитает предоставлять рабочим модельного цеха добавочный двухнедельный отпуск вместо того, чтобы установить вентиляцию.

Все эти факты говорят о том, что дело с охраной труда рабочих и техникой безопасности на «Двигателе революции» не изменилось. Вредная практика, насаждавшаяся врагами народа, не изживается.

А. ЯКИМОВ.

Японское вторжение в Южный Китай

12 октября японское командование высадило крупный десант в заливе Биас, юго-восточнее Кантона, и развернуло давно подготовлявшиеся военные операции в Южном Китае. Небольшие передовые китайские части смело выступили против захватчиков. Вокруг городов Тамшуй, Вейчжоу и Боло начались ожесточенные бои. Численно и технически превосходящим японским военным силам, поддержанным морским флотом, авиацией, танками, удалось прорвать линию обороны китайских войск. 22 октября японские механизированные отряды вступили в Кантон.

Китайские части в течение десяти дней сдерживали японское продвижение в районе Кантона, что дало возможность китайскому командованию завершить эвакуацию из города всех учреждений, имущества и войск. Китайские войска взорвали остатки боеприпасов, снаряжения, а также все мосты. Вместе с армией Кантон покинуло большинство населения этого крупнейшего центра южного Китая.

Падение Кантона так же, как и захват японцами Ханькоу, не принесло интервентам решающей победы. Китайское командование, учитывая невыгодность для китайских войск больших фронтальных боев, своевременно, в полном порядке отвело войска из Кантона и Ханькоу.

Японская военщина рассчитывала, что падение Ханькоу и Кантона внесет панику в ряды китайского командования и что Китай сдастся на милость захватчиков. Японские генералы пустились на всевозможные провокации, пытаясь подорвать единство и боевой дух китайского народа. Сильный нажим был сделан на некоторые прояпонские группы в Китае, в ход были пущены измышления о, якобы, происходящих «мирных переговорах» и т. д. Расчеты интервентов не оправдались. Китайский народ по-прежнему полон непреклонной воли продолжать до полной победы священную освободительную войну. Все общественные организации Китая (в том числе организации оккупированного японцами Шанхая), войска и партизаны единодушно заявляют о своей поддержке центрального китайского правительства, о своей твердой решимости бороться против захватчиков до тех пор, пока они не будут изгнаны из пределов Китая.

Вторжение японских войск в Южный Китай, захват Кантона, несомненно, затрудняют отечественную войну китайского народа. Но вместе с тем еще больше возрастают трудности интервентов. Япония все более истощается затянувшейся войной, теряя сотни тысяч солдат, расходуя на военные нужды миллиарды иен. Линия военных действий в Китае значительно расширяется, что требует от Японии новых людских и материальных жертв, нового напряжения экономики и военных ресурсов. Растущие антивоенные настроения масс все больше тревожат правящую клику Японии. Китайское правительство, последовательно проводя политику затяжной войны, выматывающей силы противника, готовит сейчас новые армии, создает в западных провинциях страны военную промышленность, мобилизует на нужды войны все экономические ресурсы страны.

* * *

Японские империалисты рассматривают свою агрессию в Южном Китае, как начало реализации обширного империалистического плана завоевания французского Индо-Китая, Индии, Австралии, Филиппин, Голландской Индии (Индонезии) и других колониальных владений капиталистических соперников Японии.

Индо-Китай, Индия, Голландская Индия и другие соседние с Китаем страны привлекают внимание японских империалистов своими естественными богатствами, огромными запасами сырья и обширными рынками. Еще задолго до начала нынешней войны против Китая японцы развернули огромную подрывную работу в Южном Китае и в близлежащих странах. Японцы повсюду разбросали широкую сеть шпионажа. При помощи демпинга они пытались вытеснить там товары своих конкурентов.

Планируя захват Кантона, японцы, несомненно, намечали нанести удар прежде всего Англии. Рядом с Кантоном расположена английская колония — Гонконг. После падения Шанхая, Гонконг и Кантон стали главными базами Англии, а также США и других стран в торговле с Китаем. Японская блокада побережья Китая действовала лишь на китайское пароходство. Иностранные суда могли беспрепятственно посещать Гонконг и выгружать там завезенные товары. Захват Кантона японцами означает смерть Гонконга как своеобразного перевалочного порта в торговле Англии, США и других стран с Китаем. Уже сейчас японцы прервали сообщение между Гонконгом и Кантоном, и Гонконг — основная база английского влияния в Китае, один из крупнейших мировых торговых центров — оказался отрезанным от Китая.

Японские империалисты неспроста избрали середину октября для вторжения в Южный Китай. Японские попытки оторвать Южный Китай от остального Китая неоднократно имели место и раньше. Так, в марте нынешнего года японцы спровоцировали с помощью своих агентов восстание в Кантоне, которое было подавлено китайскими властями. Большую подрывную работу японцы провели в южно-китайской провинции Фуцзянь. Но, боясь резко осложнить свои отношения с Англией, японцы до поры до времени не решались вторгаться в Южный Китай. Мюнхенское соглашение, явившееся прямым следствием англо - французской капитуляции перед фашистскими агрессорами, открыло японских захватчиков. После мюнхенского соглашения, японская военщина не без основания решила, что ее агрессия в Южном Китае не встретит решительного сопротивления Англии.

Английский империализм действительно не оказал какого-либо сопротивления японскому вторжению в Южный Китай, теряя тем самым без боя одну из своих важнейших позиций на Дальнем Востоке.

Расширение японской агрессии в Китае еще больше осложняет и обостряет империалистические противоречия на Дальнем Востоке. Последствия удара, нанесенного Англии, несомненно будут для нее весьма тяжелыми. В бассейне Тихого океана расположены крупнейшие и важнейшие колониальные владения английского империализма—Индия, Австралия и другие. Для их защиты созданы военно-морские базы в Сингапуре и Гонконге. Англичане рассматривают Гонконг, как передовую базу обороны Великобритании в Азии. Этой передовой базе наносится теперь непоправимый удар. В тылу ее, на континенте, расположились японцы, которые заняли окружающие Гонконг острова, ближайшие бухты и заливы. Военное значение Гонконга в связи с этим сильно падает. Английские империалисты вынуждены будут в дальнейшем базироваться почти всецело на Сингапуре. Для усиления обороны своих азиатских владений Англия решила построить новую крупную военную базу в Австралии.

Японское вторжение в Южный Китай является ярким свидетельством растущей агрессии японского империализма. Оно знаменует не только начало нового, еще более жестокого этапа войны Японии против китайского народа, но и усиление японского наступления в бассейне Тихого океана.

ВЛ. ИНГОДА.

ГРУБЫЕ НАРУШЕНИЯ ФИНАНСОВОЙ ДИСЦИПЛИНЫ

В прошлом году Богородский райисполком сверх годовой сметы перерасходовал 153 тысячи рублей. У руководства райисполкомом стоял враг народа, который сознательно бросал на ветер государственные средства.

Вместо быстрейшей ликвидации последствий вредительства райисполком и сейчас продолжает нарушать финансовую дисциплину. Проведено бескредитных расходов на 76 тысяч рублей. За 9 месяцев этого года на управленческие расходы истрачено сверх сметы 21.300 руб.

По годовой смете на управленческий аппарат роно ассигновано 34.800 руб. На 1 сентября зав. роно т. Харитонов израсходовал уже 37.797 руб. Деньги Харитонов взял из фонда зарплаты учителей.

Беззаконность в расходовании средств царит и в райзо. Годовая смета расходов на агротехнические мероприятия выполнена на 58,8 проц., а по управленческим расходам уже перерасходовано 9.920 руб. Перерасход сделан за счет урезки в отпуске средств на массовые мероприятия по животноводству и на приобретение инвентаря. В райзо незаконно повышены ставки заместителю заведующего т. Челогузову, старшему зоотехнику т. Суворову и секретарю т. Черняевой.

Урезки в финансировании социально-культурных мероприятий и перерасход на хозяйственные и управленческие нужды обнаружены и в райздраве. Средствами, отпущенными на такие виды лечебной помощи, как переливание крови, содержание кареты скорой помощи и др., поживились работники радиовещания, госбанка, зав. горздравом и др.

Как же реагирует на такие безобразия президиум райисполкома и его председатель т. Рекунов? Они сами подают пример разбазаривания средств. На так называемое «спецлечение» по смете было ассигновано 2.000 руб., а израсходовано 6.200 руб. Этими деньгами воспользовались секретарь райисполкома т. Макаров, председатель райсобеса т. Мокеев, прокурор т. Леонтьев, управляющий банком т. Мигунов и др. «Больных» оказалось так много, что даже в удвоенную смету не удалось уложиться. Тогда президиум нашел очень простой выход: он стал давать санкции на отпуск денег из средств хозяйственных организаций. Так, издательством районной газеты «Ленинская победа» по распоряжению райисполкома отпущено на «специальное лечение» 1.200 руб., из которых львиная доля досталась редактору газеты т. Балашову.

Люди порой доходят до наглости. В прошлом году на приобретение школьных библиотек было ассигновано 27 тысяч рублей. Деньги перешли в 1938 год. Поговорили об этом на президиуме и решили на государственные деньги приобрести личные библиотечки. Наибольший «интерес» к литературе проявил зав. отделом кадров Ичин, бывший зав. райфо Галин, тот же секретарь райисполкома Макаров и др. В общей сложности члены президиума растащили школьных средств 6.389 руб.

О нарушении бюджетно-финансовой дисциплины знает секретарь райкома ВКП(б) т. Зобнин. Он все «собирается» поставить этот вопрос на бюро.

Надо полагать, что этим делом заинтересуются облисполком и прокурор Горьковской области. Пора навести в финансово-бюджетном деле Богородского райисполкома большевистский порядок.

К. ГУРЬЯНОВ.

РАСТЕТ ЗАЖИТОЧНОСТЬ КОЛХОЗНИКОВ

Великий праздник 21-й годовщины Октябрьской социалистической революции колхозники Ковардицкого сельсовета, Муромского района, встретили крупными достижениями. Колхозники стали зажиточными. За один 1938 год ими куплено 12 патефонов, 25 велосипедов, построено 15 новых домов. Колхозник села Ковардицы Борисов Г. Н., в прошлом—батрак, построил новый пятистенный дом, имеет патефон, велосипед. Колхозница Тряпицына в прошлом—тоже батрачка, сейчас имеет новый дом, скот, обзавелась мебелью, патефоном и пр.

Растет интеллигенция сельсовета. У колхозницы Грачевой — дочь учительница, у колхозника Смирнова Семена — сын инженер.

Актив молодежи вступает в члены комсомола, повышает свой политический уровень. Многие из комсомолок выдвинуты на руководящую ответственную работу, например, комсомолка Миронина М. М., работает бухгалтером в колхозе, Шеронова Н. А. выдвинута на работу зав. избой-читальней, комсомолка Гуреева Т. И. работает в сельмаге зав. торговым отделом.

А. ГОРЕЛОВ.

Опираясь на опыт и агротехнику

В начале года моя бригада взяла обязательство — добиться высокого урожая при любых климатических условиях.

Борясь за выполнение своих обязательств, мы опирались прежде всего на наш производственный опыт (бригадиром я работаю семь лет) и, главное, на современную агротехнику.

Благодаря этим двум обстоятельствам, а также социалистическому соревнованию, моя бригада успешно преодолела неблагоприятную погоду и добилась неплохих результатов.

Урожай по культурам мы получили такой: ржи по 102 пуда с гектара, озимой пшеницы—по 84 пуда, яровой—по 60 пудов и льнотресты свыше 100 пудов.

А. ЧАСОВНИКОВ,
бригадир колхоза «Новая жизнь», Шарьинского района.

Без ведома и согласия колхозов

Сталинский устав сельскохозяйственной артели навечно закрепил за колхозами землю. Но в Воротынском районе с этим мало считаются. Различные организации без ведома и согласия колхозов распоряжаются их землей. Так, на землях колхозов «1-е мая», «Заря», «Нацмен» и некоторых других, райпотребсоюз, союзплодоовощь, контора заготскот, заготзерно построили свои лабазы, торговые помещения, скотные дворы и другие постройки. А на территории сельхозартели «Память Ленина» леспромхоз строит общежития для рабочих. Более того, этот же леспромхоз, не без ведома районных организаций, отобрал у колхоза несколько десятков га лугов, под тем смехотворным предлогом, что они... вклиниваются в леса госфонда, не считаясь с тем, что луга эти закреплены за колхозом государственным актом на вечное пользование землей. Нельзя обойти молчанием и то, что сами районные организации брали сено с этих лугов.

В районе есть немало случаев, когда мелкие земельные наделы единоличников расположены в середине массивов колхозных земель, а некоторые члены сельхозартелей засевали колхозную землю для своего личного пользования.

Так в Воротынском районе безнаказанно нарушают советские законы.

И. СЫЦЬКО.

Не берегут лошадей

ГОРОДЕЦ. (Наш спец. корр.). Когда речь заходит о коневодстве, работники райзо первым долгом подчеркивают, что в районе государственный план перевыполнен. Лошадей стало на 34 больше, чем предусматривалось планом, количество жеребят также увеличилось.

Но наряду с этим благоприятным явлением в Городецком, пожалуй, больше, чем в других районах, случаев бесхозяйственного отношения к лошадям. Только за три последних месяца 25 конематок абортировали. Как правило, эти аборты не являются следствием инфекции. В колхозе имени Тимирязева конематка по кличке «Машка» была на пятом месяце жеребости. Бригадир предупреждал ездового Ситникова о необходимости беречь лошадь, и все же Ситников положил на телегу груз в 1.300 килограммов. Лошадь повезла его и абортировала. По таким же причинам произошли аборты конематок в колхозе «Завет Ильича» и ряде других.

Обо всех этих случаях составлены акты, но ни один виновник не наказан. Остаются нерасследованными и случаи падежа лошадей. За сентябрь и октябрь по разным причинам в колхозах и единоличных хозяйствах пало 15 лошадей. Но причины гибели как следует не выяснены. Президиум Городецкого райисполкома, видно, мало беспокоится за судьбу колхозного коневодства.

В. ГОЛУБЕВ.

Демонстрация трудящихся г. Горького 7 ноября 1938 года на площади Челюскинцев. На снимке: в колонне Сормовского района: старейшие сормовичи — герои труда (слева направо): С. С. Храмов — нач. деревообделочного цеха, В. С. Токарев — слесарь - бригадир и П. С. Чнегов — пенсионер,—он проработал на заводе 60 лет.

Фото А. Капелюша.

Празднование XXI годовщины Великой Октябрьской социалистической революции в районах области

От наших корреспондентов и ГорькТАСС

ДЗЕРЖИНСК. Жители молодого социалистического города Дзержинска радостно встретили 21 годовщину Октябрьской революции. 7 ноября с утра по городу уже гремели оркестры. С разных сторон к центру шли колонны демонстрантов. Веселые, празднично одетые люди пели песни, несли разукрашенные цветами портреты руководителей партии и правительства, показатели стахановской работы.

Широкая асфальтированная площадь им. Дзержинского в кольце многоэтажных зданий выглядела очень нарядной. С огромного портрета, установленного на Доме Советов, окаймленного яркими кумачевыми лозунгами, глядело родное лицо великого Сталина. На большом панно, над зданием универмага, парил самолет «Родина». А рядом с ним—знакомые лица славных летчиц тт. Гризодубовой, Осипенко и Расковой. На фасаде городской гостиницы—картины, отражающие защиту отечества и эпизоды боев в районе озера Хасан.

Свыше 30 тыс. трудящихся города, участвовавших в демонстрации, выразили в этот день свою любовь и преданность Родине, партии, товарищу Сталину и его боевым соратникам.

* * *

БАЛАХНА. В колоннах октябрьской демонстрации стахановцы несли цифровые показатели своей работы. Учащиеся проносили модели планеров и самолетов. В колоннах звучали песни, гремели оркестры. В демонстрации участвовали 7.000 человек. Многолюдный митинг состоялся в Правдинске. Вечером Правдинский дом культуры был до отказа переполнен трудящимися.

* * *

ПАВЛОВ. По празднично-украшенным улицам города шли демонстранты. Всюду, куда ни посмотришь—веселые, улыбающиеся лица, портреты вождей, знамена, лозунги, транспаранты. Играли оркестры духовой музыки. Слышались звонкие радостные песни, посвященные нашей счастливой Родине.

Шествие демонстрантов открыла колонна рабочих передового в районе завода им. Сталина.

Свыше 15 тысяч трудящихся приняли участие в октябрьской демонстрации. В этот день павловцы, как и все народы Страны Советов, показали свою сплоченность вокруг большевистской партии, товарища Сталина, продемонстрировали свою готовность в любой момент встать на защиту родины.

* * *

ГОРОДЕЦ. Весело и радостно провели трудящиеся Городецкого района праздник 21 годовщины Октябрьской революции. На демонстрацию вышло более 6000 трудящихся. Производственными победами и ростом культуры встретили великий праздник десятки колхозов и кустарные артели района.

Крупный колхоз района им. Тимирязева сдал государству 1.512 центнеров тресты, выполнив план на 104 проц., колхоз им. Куйбышева выполнил план льнопоставок на 242 проц., колхоз «Красная заря» на 260 проц. Сдают тресту и льноволокно сверх плана колхозы им. Куйбышева, им. 8 марта, «Ударник», М. Горького, Буденного, промколхозы «Красный судостроитель», им. Орджоникидзе и другие.

* * *

БОГОРОДСК. В демонстрации 7 ноября участвовало 10 тыс. человек. Трудящиеся города шли с лозунгами, отражающими огромные победы социализма. Ярко и красочно были украшены колонны. Лучшие люди коллектива кожзавода главного управления кожпромышленности несли большой портрет товарища Сталина, украшенный яркими цветами. В колоннах виднелись портреты славных героинь-летчиц самолета «Родина».

* * *

МУРОМ. С бесчисленными лозунгами, плакатами, боевыми песнями, плясками шли трудящиеся города на октябрьскую демонстрацию. На площадь к памятнику В. И. Ленина собрались 16 тысяч человек. С речью на митинге выступил депутат Верховного Совета РСФСР т. Белов.

* * *

КУЛЕБАКИ. Демонстрацию ликующего народа открыли дети. Во главе коллектива завода им. Кирова шли рабочие и инженерно-технические работники третьего цеха, который в предоктябрьском соревновании завоевал красное знамя.

В демонстрации участвовало 12 тысяч человек.

* * *

БОР. Более 5 тысяч трудящихся поселка и близлежащих заводов (им. К. Маркса, «Теплохода» и др.) 7 ноября демонстрировали свою преданность партии, правительству и родному Сталину.

Вслед за колоннами учеников, со знаменами, транспарантами, портретами вождей шел коллектив краснознаменного котельного цеха завода им. К. Маркса—инициатора предоктябрьского соревнования. Впереди колонны гордо развевалось красное знамя Верхне-Волжского пароходства, завоеванное коллективом в соревновании речников.

С большим под'емом проходила двухтысячная демонстрация на стеклозаводе им. М. Горького. Над демонстрантами возвышалась большая звезда, в центре которой был вделан отлитый из стекла зеркальный портрет товарища Сталина.

* * *

ВОРОТЫНЕЦ. Здесь с огромным воодушевлением прошла демонстрация, посвященная Великому Октябрю. Впереди колонны двигался макет танка, сооруженный пионерами. После демонстрации участвовавшие в шествии колонн колхозники-кавалеристы устроили на площади скачки с преодолением препятствий.

* * *

ВЕТЛУГА. Свыше трех тысяч трудящихся города вышли 7 ноября на демонстрацию. Многолюдные митинги и торжественные собрания состоялись в колхозах.

Лесорубы Стрелецкого лесопункта ознаменовали великий праздник досрочным выполнением плана лесозаготовок 4 квартала, колхозники Морчихинского и Кузнечихинского колхозов—выполнением плана льнозаготовок.

* * *

ПИЛЬНА. Приветствовать правительство, партию, вождя народов товарища Сталина на площадь районного центра собралось более полутора тысяч колхозников, рабочих и сельской интеллигенции.

После митинга началось торжественное шествие колонн. Впереди с винтовками и противогазами шли учащиеся средних школ.

Вечером в Доме культуры состоялся вечер художественной самодеятельности: в колхозных клубах—спектакли.

* * *

СЕМЕНОВ. Свыше 6 тысяч человек участвовали в день 21 годовщины Октябрьской революции в праздничном шествии, продемонстрировав свою преданность делу партии Ленина—Сталина.

* * *

ВОСКРЕСЕНСКОЕ. В демонстрации, посвященной XXI годовщине Великой Октябрьской революции, участвовало более 2 тысяч колхозников, лесорубов и интеллигенции.

На митинге с большим интересом была выслушана речь колхозника-писателя т. Ковалева.

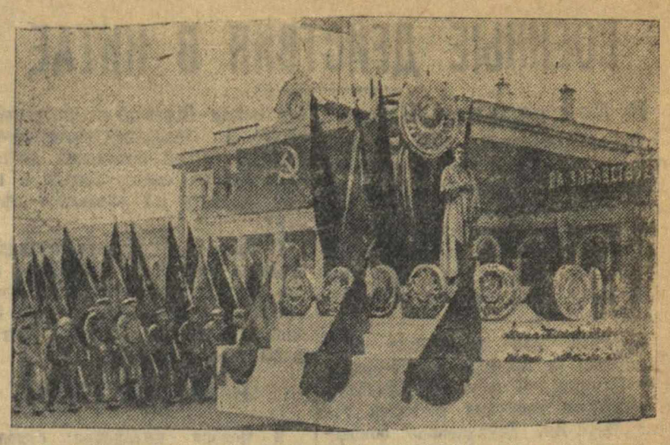

Демонстрация трудящихся г. Горького 7 ноября 1938 года на площади Челюскинцев. На снимке: колонна Сталинского района.

Фото Г. Иванова.

БЮДЖЕТ РАЙОНА

Вторая Сессия Верховного Совета Союза ССР с огромным вниманием обсудила и единодушно утвердила государственный бюджет нашей социалистической родины на 1938 г. По Конституции СССР, каждый районный и даже сельский совет депутатов трудящихся имеют свой бюджет, являющийся звеном единого государственного финансового плана.

Бюджет Починковского района на 1938 г. по доходам и расходам составляет 3.741.900 рублей, в том числе на долю 18 сельских бюджетов приходится 747.500 рублей.

Основные источники бюджета: доходы от лесного хозяйства, жилищно-коммунального хозяйства, от налогов с оборота предприятий общественного сектора, от сборов на культурное и жилищное строительство, отчисления от суммы реализации массовых займов и сельхозналога.

Подавляющая часть средств идет на финансирование социально-культурных мероприятий (80 проц. всего бюджета). Почетное место занимают расходы на народное образование—57,1 проц. и здравоохранение—16,6 проц.

В результате огромной заботы партии и правительства и лично товарища Сталина в нашей стране проведено в жизнь всеобщее начальное обучение и созданы условия для проведения всеобщего семилетнего обучения.

В нашем районе обучается в школах 11.798 детей, в том числе 5155 чел. в средних и 1121 чел. в неполных средних школах. В одном лишь Кочкуровском колхозе «Красный пахарь» в начальной и средней школах учится 1033 человека. До революции здесь училось только 100 человек, в числе которых большинство—дети кулаков.

Величайшую заботу проявляют наша партия и правительство о матери и ребенке. В одном только нашем районе многосемейным матерям в 1937 г. выдано пособий свыше миллиона рублей и за 9 месяцев 1938 года 675 тысяч рублей.

Немало расходуется средств и на благоустройство. В районном центре построена баня, стоимостью в 136 тысяч рублей, строится электростанция в 280 тысяч рублей, которая даст электрический свет для 9 тысяч населения. Реконструируется радиоузел на 12 тысяч точек. На коммунально-жилищное строительство расходуется 66 тысяч рублей.

Надо отметить, что у нас еще не все сделано, чтобы увеличить источники доходов. Некоторые руководители еще не научились беречь советские средства, как заботливые хозяева. Не изжиты еще в отдельных предприятиях и учреждениях нарушения бюджетной дисциплины, нередко средства расходуются сверх тех сумм, которые предусмотрены бюджетом.

За истекшие 9 месяцев районный бюджет по доходам выполнен на 76 проц. А вот по статье дохода от жилищно-коммунального хозяйства поступило всего лишь 42,6 проц. Такое же положение с подоходным налогом. В райкомхозе—большая дебиторская задолженность по квартирной и арендной плате. Кооперативные организации и промартели не выполнили своих производственных планов.

Расходная часть бюджета за это же время выполнена на 72,2 проц., в том числе по народному просвещению—75,5 проц., по здравоохранению—76,7 проц., по коммунальному хозяйству—79,4 проц., по административно-управленческим расходам—77,6 проц. По вине райземотдела плохо шло финансирование сельского хозяйства (выполнение—69,8 проц.).

Мы имеем возможность доходную часть бюджета перевыполнить на 70—80 тысяч рублей и в связи с этим пред'являем к руководству облфинотдела требование: больше оказывать помощи району.

До сего времени должной помощи со стороны облфинотдела мы не видели. Приезд работников облфинотдела часто носит гастролерский характер. В подтверждение можно указать на один факт. На днях в райфо приехал референт при начальнике облфинотдела т. Юдин по вопросу об организации социалистического соревнования. Работники райфо показали ему старые соцдоговоры (новых не было). Он посмотрел их и сделал заключение, что «с соцсоревнованием дело обстоит хорошо». С низовыми работниками референт не разговаривал. Посидел полдня в канцелярии райфо, отметил командировочное удостоверение: «прибыл», «выбыл», и уехал в Б.-Болдинский район. Такие поездки никакой пользы не приносят.

Канцелярско - бюрократический стиль руководства все еще крепко живет в облфинотделе. Вместо живой помощи и руководства, в район в изобилии сыплются часто ненужные циркуляры, радиограммы, телеграммы, приказы и инструкции. Выводы ревизоров беззубы; они не дают действительного анализа состояния работы.

Финансовые органы, соприкасающиеся с широкими массами трудящихся, должны быть гибкими и живыми.

С. Е. УЛЫБИН,
депутат Верховного Совета РСФСР

СЕЛЬПО

Три года тому назад Красновольское сельпо, Ветлужского района, было самым отстающим. Бесхозяйственность, бесконтрольность, запутанный учет привели сельпо к развалу. Почти ежегодно сельпо терпело убытки до 20 тысяч рублей, не говоря уже о плохом обслуживании потребителя.

Таким принял кооператив избранный пайщиками новый председатель тов. Жиделев.

Сельпо обслуживает три сельсовета с 53 населенными пунктами, в которых проживает 10 тысяч жителей. Это налагало на нового руководителя особую ответственность. С чего же начал т. Жиделев?

Так как кооператив не имел своих оборотных средств и банк не давал кредита, приходилось заимствовать средства у населения. Тов. Жиделев собирал собрания пайщиков, обходил дома членов кооператива, раз'яснял необходимость их помощи. Пайщики на это шли охотно, вносили паи для пополнения оборотных средств.

Затем правление освободило кооператив от ненужного имущества. Продали все лишнее, пополняя таким образом оборотные средства. Приступили к пополнению торговой сети новыми товарами.

Прежде всего, правление завезло товары первой необходимости и добилось, чтобы торговля ими шла бесперебойно. Для расширения ассортимента товаров т. Жиделев стал систематически ездить на базу райпотребсоюза, в облпотребсоюз, закупал товары на других базах, у промартелей.

Пайщики сразу увидели, что их кооператив пошел в гору. В 1937 году хотя он не выполнил план товарооборота, но торговал безубыточно и без растрат.

В первом полугодии 1938 года сельпо уже успешно выполнило план товарооборота. Вместо плановых 478 тысяч рублей было продано товаров на 670 тысяч рублей или на 140,1 проц. Сельпо стало работать рентабельно и получило до трех тысяч рублей прибыли.

План продажи таких товаров, как сахар, спички, махорка, кондитерские изделия, хозяйственное мыло и др. был перевыполнен. Так же продолжалась торговля и в третьем квартале.

Организовав свое хлебопечение, сельпо теперь систематически перевыполняет план по хлебным изделиям. В магазинах всегда можно видеть французские булки, плюшки, пшеничный и ржаной хлеб. Хорошо проходят и заготовки.

Торговая сеть расширилась. Имеется 11 лавок и ларьков. Все магазины благоустроены и полностью подготовлены к зиме. Магазины выглядят культурно, сделаны витрины, на товарах вывешены цены.

Тов. Жиделев, подобрав продавцов из среды честных, лучших людей колхозов, проводит с ними большую воспитательную работу. Ежедневно об'езжая магазины, он беседует с продавцами, собирает новые заявки потребителя на товары и принимает меры к своевременному удовлетворению их. В перевозке товаров много помогают колхозы. Продавцов т. Жиделев учит, как надо разложить и показать товар покупателю, как нужно хранить его от порчи.

Правление сельпо ежемесячно проводит производственные совещания. В этом году на производственных совещаниях продавцов обсуждены вопросы о развертывании соревнования, о лучшем обслуживании хозяйственно - политических кампаний (весенний сев, выборы в Верховный Совет РСФСР, уборочная и др.), об изучении спроса потребителей, о внедрении новых товаров и расширении ассортимента, о том, как не допустить перебоев в торговле товарами повседневного спроса, о культурном состоянии магазинов и культурном обслуживании потребителя и т. п.

Все продавцы сельпо заключили между собой социалистические договоры с конкретными обязательствами. Само сельпо соревнуется со Стрелецким.

В результате повседневного политического и производственного воспитания продавцов, выращены хорошие кадры работников кооперации. Лучшими в сельпо являются: зав. центральной лавкой тов. Цыпулев и продавец Полканова. Свой магазин они содержат в образцовом состоянии, имеют широкий ассортимент товаров, бесперебойно им торгуют, культурно обслуживают потребителей, пользуясь большим авторитетом у пайщиков. План магазин из квартала в квартал перевыполняет.

Заведующий дежурным магазином тов. Бахлюстов П. Н., ранее работавший кладовщиком в колхозе, также систематически перевыполняет план товарооборота от 150 до 159 проц. В магазине всегда большой ассортимент товаров. Хорошо работают и заведующий Медвединским магазином т. Горячев, Волокитихинским—т. Соколов, Вознесенским—т. Виноградов, Исаихинским—тов. Виноградова, продавцы тов. Красильников, Куранов, Зайцев, Забалуев, Русов и др.

Коллектив работников сельпо включился в предоктябрьское соревнование, обязавшись досрочно выполнить план товарооборота, культурно обслужить потребителя. Обязательство сельпо выполнило.

Красновольский кооператив из убыточного стал рентабельным, имеет большую прибыль. В результате перевыполнения плана товарооборота и прибыли, сельпо кредитуется банком без долевого участия. Таким образом, оно уже имеет свои собственные оборотные средства, ликвидированы растраты и хищения. Новый бухгалтер т. Бурмистров наладил образцовый учет, взял под контроль работу каждого магазина.

Контрольно-ревизионная комиссия и лавочные комиссии систематически организуют документальные ревизии. В этом году сделано 11 внеплановых ревизий. У продавцов своевременно изымается выручка. Пайщики также систематически проверяют работу магазина и своевременно сигнализируют о недочетах правлению.

Все это дало возможность оздоровить сельпо и вывести его в число передовых не только в районе, но и в области. Пайщики любят председателя сельпо — коммуниста Жиделева, который отдает делу все свои силы и знания, работая так, как учит воспитавшая его великая партия Ленина—Сталина.

У Красновольского сельпо следовало бы поучиться, как нужно работать, многим сельпо нашей области.

Н. КОСТЕРИН.

Работники искусства—на помощь художественной самодеятельности в колхозах

В нашей орденоносной области, по инициативе депутата Верховного Совета СССР Ю. М. Кагановича, с 15 октября по февраль 1939 г. проводится областная олимпиада колхозной самодеятельности. Обком ВКП(б) и облисполком уделяют большое внимание этому мероприятию. Обязанность трудовой интеллигенции—помочь большому культурному делу. В первую очередь должны откликнуться работники искусства. Если каждый из нас обязуется помочь в малом, то в сумме будет много. Но надо помочь конкретно, а не «вообще». Оргкомитет выработал четкий и точный план и помощи, и самого смотра, но это не исключает инициативы отдельных лиц и коллективов. Независимо от того, что мне будет поручено, как члену оргкомитета, я, по призыву народных артистов СССР Барсовой и И. М. Москвина, беру на себя личное шефство над драматическим коллективом и чтецами Личадеевского колхоза, с тем, чтобы всемерно помогать им в подготовке к олимпиаде.

Предлагаю взять такое же обязательство заслуженному артисту РСФСР М. К. Высоцкому и артист[illegible] театра оперы и балета им. Пуш[illegible]кина И. Я. Струкову.

Заслуженный артист РСФС[illegible]
Н. ЛЕВКОЕВ.

* * *

Коллектив работников симфони[illegible]ческого оркестра и работников эс[illegible]рады Горьковской областной филар[illegible]монии, заслушав информацию чле[illegible]нов оргкомитета по проведению об[illegible]ластной колхозной олимпиады х[illegible]дожественной самодеятельности, [illegible]шил взять шефство над худо[illegible]ственной колхозной самодеятель[illegible]стью Шатковского и Первомайск[illegible] районов Горьковской области. [illegible]шено командировать в ноябре ра[illegible]ников филармонии в коллект[illegible] художественной самодеятельн[illegible] этих районов для подготовки [illegible] районным смотрам и облас[illegible] олимпиаде.

Работники филармонии берут [illegible] себя обязательство систематиче[illegible] работать с коллективами худо[illegible]ственной самодеятельности Шатк[illegible]ского и Первомайского районов.

По поручению коллектива:
А. В. ГОРОВ, Н. М. ЮДИ[illegible]
Г. Я. ЮДИН, М. И ЗОРИ[illegible]

ВОЕННЫЕ ДЕЙСТВИЯ В КИТАЕ

В Центральном Китае

После нескольких дней упорной обороны китайские войска оставили город Цзаошн, расположенный в 90 клм. северо-западнее Ханькоу. Несмотря на то, что китайские войска оставили город, японцам войти в него не удалось, так как мост через реку был взорван отступившими частями.

Крупные бои происходят около Цзиншаня (в 30 клм. северо-западнее Цзаоши). К югу от Ханькоу китайскими войсками оставлен город Цзун-Ян. Двухдневная бомбардировка японскими самолетами этого города превратила его в груду развалин.

В Северном Китае

Части восьмой народно-революционной армии и отряды партизан продолжают теснить японские колонны, отступающие из района Утайшань (северо-восточная часть провинции Шаньси) к железной дороге. По дополнительным сообщениям о победе китайских войск в этом районе, среди взятых в плен 151 японцев 24 оказались офицерами.

В районе Утайшаня, начиная с средины сентября, китайские войска и партизаны провели свыше 100 боев с японцами. В этих боях японцы потеряли 8 тыс. убитыми и 10 тыс. ранеными.

В Южном Китае

9 ноября китайские самолеты бомбардировали японский аэродром в Кантоне.

Над городом летчики сбросили листовки, в которых китайское командование заверяет население Кантона, что недалек тот день, когда китайские войска снова войдут в Кантон. Командование призывает население сохранять спокойствие и уверенность.

— * —

ЗАКРЫЛАСЬ 2-я СЕССИЯ НАЦИОНАЛЬНО-ПОЛИТИЧЕСКОГО СОВЕТА КИТАЯ

ЧУНЦИН, 9 ноября. 6 ноября закрылась вторая сессия Национально - политического совета Китая. Исключительное единодушие членов совета является ярким показателем роста национального и политического единства в стране. Основным решением сессии является полная поддержка китайского правительства в осуществлении его политики длительной освободительной войны.

Сессия высказалась за отмену действующего положения, предусматривающего особый налог, освобождающий от несения воинской повинности. По предложению сессии, воинская повинность должна быть всеобщей.

Женщины — члены Национально - политического совета, внесли предложение о введении государственной помощи семьям солдат и беженцам. Сессия приняла также предложение об отмене предварительной цензуры на периодические издания и брошюры.

— * —

ПРОЦЕСС ГЕРМАНСКОГО ШПИОНСКОГО ЦЕНТРА В США

НЬЮ-ЙОРК, 10 ноября. Председательствующий на процессе германского шпионского центра в США судья Нокс ответил категорическим отказом на официальную просьбу защиты об освобождении германских шпионов. Защитник шпионки Гофман Дикс в своей речи заявил, что суд не имеет права подвергать наказанию Гофман, поскольку ее действия совершены на германском пароходе и поэтому находятся вне американской юрисдикции. Отвечая Диксу, судья иронически заявил: «очень интересно, если Германия может заниматься здесь всем, чем она пожелает, а мы ничего не в состоянии сделать для того, чтобы пресечь ее действия. Некоторые люди в США были бы довольны таким положением, но я не могу согласиться с теорией, по которой германское правительство может посылать в США пароходы «Бремен» и «Европа», наполненные шпионами, а мы не можем принимать никаких мер только по той причине, что этих шпионов посылает Германия.

Мы будем находиться в очень невыгодном положении, если не сумеем осудить любого, кто занимается шпионской деятельностью по прямому заданию своего правительства».

— * —

СМЕРТЬ КЕМАЛЯ АТАТЮРКА

АНКАРА, 10 ноября. По сообщению Анатолийского телеграфного агентства, сегодня утром скончался президент Турецкой республики Кемаль Ататюрк.

Функции президента республики, согласно турецкой конституции, временно возложены на председателя великого национального собрания Абдулхалик Рендa. 11 ноября созывается великое национальное собрание (парламент) для выборов нового президента.

АМСТЕРДАМСКИЙ МЕЖДУНАРОДНЫЙ ТУРНИР

Мастер Белавенец о первых турах

В беседе с нашим корреспондентом чемпион Москвы мастер Белавенец поделился впечатлениями о результатах первых двух туров Амстердамского турнира.

— Выигрышами у Ботвинника и Решевского Файн захватил лидерство. Он еще раз доказал значение технического совершенства в современной шахматной партии. Цейтноты помешали Алехину реализовать позиционное преимущество в партиях с Решевским и Капабланкой.

Прекрасной игрой в ничейных партиях с Эйве и Ботвинником Керес продемонстрировал свое равноправие с более опытными участниками турнира. В хорошей форме, покидимому, Эйве, выигравший во втором туре важную партию у Флора. О проигравших пока рано говорить.

Демонстрация трудящихся г. Горького 7 ноября 1938 года на площади Челюскинцев. На снимке: слева—студентки физкультурной школы ВЦСПС; справа — выступление балетного коллектива театра оперы и балета им. А. С. Пушкина.

Фото А. Капелюша и Г. Иванова.

ПОЗДРАВИТЕЛЬНЫЕ ТЕЛЕГРАММЫ

В дни празднования 21-й годовщины Октябрьской революции центральным телеграфом было принято для трудящихся Горького из различных городов, сел и деревень СССР 2.760 телеграмм. Из Горького за эти три дня: 6, 7 и 8 ноября отослано 860 телеграмм. Большинство из принятых и посланных телеграмм поздравительного характера.

— * —

Слеты охотников-промысловиков

Перед началом пушного промысла по северным районам области прошли необычайно оживленные и многолюдные слеты охотников-промысловиков системы Заготпушнины. На слетах заключены индивидуальные социалистические договоры и договоры на межрайонные соревнования.

В ряде районов (Мантурово, Кологрив, Межа, Воскресенское), в местах глубинной охоты построено более десятка охотничьих избушек, где охотник найдет удобный приют. Темные норы — зимницы, как это было в дедовские времена, заменены чистыми домиками с запасом дров, лампой и проч.

Слеты охотников закончились впервые организованными районными выставками промысловых собак-лаек, непосредственных помощников охотников в их трудном промысле. Просмотрено было до 400 лаек. Наиболее типичными, сохранившими породу, оказались собаки Межевского и Воскресенского районов. Владельцы лучших экземпляров лаек получили денежные премии.

Г. ИВАНОВ.

— * —

Лекция о нижегородском ополчении

Очередная лекция из цикла лекций по истории СССР, читаемых по выходным дням в Пединституте, состоится 12 ноября с. г., в 12 часов дня.

Лекцию читает т. Добротвор на тему: «Нижегородское ополчение».

СЕМЬЯ СПЕЦИАЛИСТОВ

Лев Федорович Кошелев в числе первого десятка рабочих пришел в цех № 3 завода «Новое Сормово». На заводе не напрасно считаются с его мнением при подборе кадров и расстановке сил. Он старый член партии, специалист кузнечного дела, имеет 45-летний производственный стаж. Начал с подручного и уже 13 лет работает мастером.

Тов. Кошелев имеет 5 сыновей и дочь — это семья интеллигентов-специалистов. Его старший сын Евгений—инженер по холодной обработке металлов. Второй сын Алексей —инженер по горячей обработке металлов. Он прекрасно сочетает работу заместителя начальника цеха на заводе «Новое Сормово» с чтением лекций на курсах мастеров. Особенно гордится семья Сергеем, который окончил артиллерийскую школу и теперь работает заместителем начальника штаба полка на Дальнем Востоке. Четвертый сын Михаил окончил индустриальный техникум, а теперь находится в рядах РККА. Последний сын Льва Федоровича Петр еще в детстве строил самолеты и аэропланы. Теперь он летчик-лейтенант. Дочь Вера готовится в Горьковский педагогический институт.

В семье Кошелевых 3 члена партии и 3 комсомольца, только 57-летняя мать Анастасия Никитична и 17-летняя Вера—беспартийные.

Почти все дети Кошелевых получили образование при Советской власти.

— Мы с мужем и думать раньше не смели, что в рабочей семье можно вырастить интеллигентов-специалистов. Я только выразить не умею, как мы благодарны нашей партии и правительству, создавшим прекрасные условия для воспитания таких детей.

А. МАСЛОВА.

— * —

Благоустройство города

Летом этого года в Выксе произведен ряд строительных мероприятий. Заасфальтировано 1100 кв. метров тротуаров. На ремонт шоссейных дорог затрачено 57 тыс. рублей. Капитально отремонтированы пять мостов. На благоустройство парка культуры израсходовано 67 тыс. рублей. Произведен ремонт жилого фонда города на 132 тысячи рублей, ремонт 10 школ на 84 тыс. рублей и т. д.

В ноябре здесь заканчивается строительство нового каменного здания для городской пожарной охраны. На днях закончена реконструкция и механизация прачечной, построены гараж, мясоконтрольная станция на базарной площади. Всего в этом году на благоустройство города будет затрачено 796 тыс. рублей.

Кроме того Выксунский горсовет произвел проверку состояния частных домов жителей города. Шестидесяти домовладельцам предложено произвести капитальный ремонт домов. В фонд долгосрочной ссуды выделено 25 тыс. рублей.

Ф. ШЕШИН.

РАНЬШЕ И ТЕПЕРЬ

До революции по бывшему Семеновскому уезду было всего 2 почтовых отделения, с двумя письмоносцами и 10 почтовыми работниками. Почтовых ящиков было 3, а телефонов—ни одного. Газеты выписывались только купцами, торговцами, попами и городской управой. В 1913 году выписывалось всего 140 экземпляров газет, 20 журналов, писем отправлялось 40 тысяч, а поступало 36 тысяч.

Резко изменилось положение при советской власти. Теперь в районе насчитывается 13 почтовых отделений и агентств, 65 письмоносцев, 304 телефона, 160 из них в сельсоветах, почтовых ящиков—52. Работников связи в районе 157. Трудящиеся района выписывают 11.850 экземпляров разных газет, 3.700 журналов.

Ф. ЧУМАКОВ.

— * —

12000 учебников по истории ВКП(б)

На базу Когиза поступило 12.000 экземпляров «Истории ВКП(б)». С 10 часов утра 12 ноября продажа учебника по истории партии начнется во всех магазинах Когиза г. Горького.

АСФАЛЬТИРОВАНИЕ ДОРОГ

Годовой план по устройству и асфальтированию дорог в Горьком выполнен к 21-й годовщине Октябрьской социалистической революции на 100,4 процента, при затрате на все об'екты 3766,6 тысячи рублей.

Заасфальтировано дорог, площадей, тротуаров на протяжении 134.364 кв. метра. Выложено щебнем 87.395 кв. метров дорог.

— * —

Углубление реки Кудьмы

В последних числах октября в «Сельхозторфе» состоялось техсовещание по обсуждению проекта об углублении и выпрямлении реки Кудьмы.

Согласно проекта, трасса р. Кудьмы на 50 проц. совершенно изменится, а в остальной части русло будет углублено. Намеченные мелиоративные работы позволят осушить район р. Кудьмы с ее угодьями, покосами и лесами, что должно повысить урожай колхозных полей и рост лесонасаждений. При проведении системы осушительных каналов предполагается перегораживать их шлюзами, с тем, чтобы лучше сохранить влажность почвы в периоды засухи. Кроме того, эти шлюзы зимою можно будет использовать для силоустановок.

Проект предусматривает также борьбу с малярией на староречьях. Стоимость работ исчисляется в 8 млн. рублей.

ГЕРШАНОВИЧ.

— * —

СЕЛЬСКАЯ БИБЛИОТЕКА

СПАССКОЕ. В центре села Т. Мокловоко в новом здании находится сельская национальная библиотека. В ней имеется 7.000 книг на русском и на татарском языках. Библиотека насчитывает около 1.300 читателей. Ежедневно ее посещают 100 чел. Библиотека регулярно организует выставки, систематически проводит беседы с читателями.

И. ЩЕГОЛЕВ.

НА РЕШАЮЩИХ УЧАСТКАХ

ЗА 9 НОЯБРЯ

МЕТАЛЛ

(в проц. к плану)

	Сталь	Прокат
Выкса	93,9	19,5
„Кр. Сормово"	5,5	57,9
З-д им. Кагановича	112,3	99,6

БУМАГА

	План	Выработано	Проц. плана
Общая выработка (в тоннах)	304	266,4	87,6
Газетная (в метраже)	553,2	469	83,3

ГОРЬКОВСКАЯ ЖЕЛЕЗНАЯ ДОРОГА

Погружено 2191 вагон.—80.5 проц.
Выгружено 2286 вагон.—98,2 проц.

— * —

КОРОТКО

В рокковской организации колхоза «13 лет Октября», Муромского района, насчитывается 84 чел. В этот год подготовлено 80 значкистов ГСО. Из них 25 чел. призваны в ряды Красной армии.

Перед октябрьскими праздниками члены РОКК проверили санитарное состояние колодцев, детских яслей и 275 жилых домов.

* * *

Сормовский магазин КОГИЗ'а за 9 месяцев 1938 года продал учебников для учащихся 1, 2, 3, и друг. классов 57600 экземпляров на сумму—52900 рублей.

И. П. ХОРЬКОВ.

* * *

Павловская Промстрахкасса из года в год увеличивает отпуск средств на расширение детских учреждений. В прошлом году в постоянных и сезонных яслях было обслужено 577 детей артельщиков, на это мероприятие израсходовано 691 тыс. рублей.

В этом году количество детей, обслуживаемых детскими учреждениями, увеличилось почти вдвое. На это выделено свыше 850 тыс. рублей.

КУРИЧЬЕВ.

Врид. ОТВЕТСТВ. РЕДАКТОРА В. Ф. ЛИМОНОВ.

ТЕАТР Оперы и балета имени А. С. ПУШКИНА

11 ноября ЦЫГАНЫ тел. № 57
12 „ днем ЕВГ. ОНЕГИН, тел. № 58
12 „ вечер ПИКОВАЯ ДАМА тел. № 59
13 „ ТИХИЙ ДОН тел. № 60
Нач. спект. вечерних в 7-45, дневн. в 12-30.
Билеты на все обяз. спект. продаются.
Принимаются заявки на коллект. посещения.
Все справки по телеф. 3-37-45.

Областной ТЕАТР ДРАМЫ

11 ноября — СОБАКА НА СЕНЕ.

Областной ТЕАТР ДРАМЫ

РЕПЕРТУАР на 2-ю половину ноября с/г.

16 — ОЧНАЯ СТАВКА
17, 26 и 26 — АННА КАРЕНИНА
18 — ДОРОГА НА ЮГ
19 и 20 — ДЕТИ ВАНЮШИНА
21, 27, 28 — КАК ЗАКАЛЯЛАСЬ СТАЛЬ
22 — НОРА
23, 24, 29 — БЕСПОКОЙНАЯ СТАРОСТЬ
30 — ЗЫКОВЫ

УТРОМ:

18 — СВАДЬБА КРЕЧИНСКОГО
24 — МЕЩАНЕ
30 — НОРА

Начало спектаклей в 7 час. 30 мин.

ГОРЬКОВСКАЯ ОБЛАСТНАЯ ФИЛАРМОНИЯ
КОНЦЕРТНЫЙ ЗАЛ
Свердловская, 39. Тел. 3-56-23.

12-го ноября декада советской музыки.
Литературно-музыкальный вечер.
Симфонический оркестр филармонии, дирижер С. Л. ЛАЗЕРСОН.
Лауреат всесоюзного конкурса чтецов АНТОН ШВАРЦ.
Начало в 9 час. вечера. Открыта предварительная продажа билетов.

Управлению лесами местного значения
ТРЕБУЕТСЯ ФИНАНСИСТ.
Обращаться: улица Невзоровой, 86.

Сегодня в Кинотеатрах Горькокинопрокат

ПАЛАС ул. Свердлова, 36, телефон 30332. Человек с ружьем. Нач. сеансов: 4, 6, 8, 10 ч. веч.

ХУДОЖЕСТВЕН. ул. Свердлова, 29, телефон 34281. ГАЙЧИ. Начало сеансов: 12-30, 2, 3-30, 5, 6-30, 8, 10 ч. веч.

ПРОГРЕСС телефон 41203. Последние дни ДРУЗЬЯ. Нач. сеан.: 4, 6, 8, 10 ч. веч. С 13 XI „11-е июля".

КЛУБ ИМЕНИ ВОРОШИЛОВА
ул. Дзержинского, 3, тел. 3-17-43.
11, 12 ноября звуковой фильм УЩЕЛЬЕ АЛАМАСОВ.
Начало сеансов: 11 ноября 6-30, 8-15, 10 ч., 12 ноября 5, 6-30, 8-15, 10 ч.

КЛУБ ИМЕНИ Я. СВЕРДЛОВА
ул. Свердлова, 18, тел. 33137.
11, 12 ноября ЕСЛИ ЗАВТРА ВОЙНА.
Нач. сеансов: 11 ноября 6-15, 8-15 веч. 12 ноября 6-15, 8-15, 10-15

ГОРЬКОВСКИЙ ГОСУДАРСТВЕННЫЙ УНИВЕРСИТЕТ
ИЗВЕЩАЕТ,
что 29 ноября 1938 года, в 6 час. вечера, в здании Бисфака ГГУ (Хлебный пер., 7, большая зоологическая аудитория),
СОСТОИТСЯ ПУБЛИЧНАЯ ЗАЩИТА ДИССЕРТАЦИИ НА СТЕПЕНЬ КАНДИДАТА ФИЗИКО-МАТЕМАТИЧЕСКИХ НАУК АССИСТЕНТА
Боноволонского В. И.
НА ТЕМУ:
„Об особенностях аналитических функций".
Официальные оппоненты: 1) доктор физико-математических наук—проф. ЛГУ СУББОТИН М. Ф.
2) Кандидат физико-математических наук—доцент ЛОХИН И. Ф.
С диссертацией можно ознакомиться в библиотеке ГГУ (Ульяновская, 37).
ДИРЕКЦИЯ.

ГОРЬКОВСКИЙ МЕДИЦИНСКИЙ ИНСТИТУТ ОБ'ЯВЛЯЕТ
о публичной защите диссертации на соискание ученой степени кандидата медицинских наук ассистента БАТУНИНОЙ В. Я. на тему:
„Влияние аутопроланизации на динамику бластоматозного роста перевиваемой опухоли".
Защита состоится 23/XI-38 года в аудитории Нервной клиники (Больничная ул.), в 7½ час. вечера.
Официальные оппоненты: д-р медн. к проф. ГАРКАВИ Х. И. и д-р медн. наук проф. РЫВКИНД А. В.
С диссертацией можно познакомиться в библиотеке ГМИ.
6007

ГОРЬКОВСКАЯ ТРАНСПОРТНАЯ АРТЕЛЬ „ГУЖКООПЕРАТОР"
заключает договоры с колхозами на гужевой транспорт для перевозки грузов в г. Горьком.
Желающие могут прислать представителя для заключения договора.
По адресу: гор. Горький, ул. Эдиссона, дом № 20 (бывшая Сенная площадь).
23565 ПРАВЛЕНИЕ.

СВЕРДЛОВСКОЙ ЗАГОТКОНТОРЕ СОЮЗУТИЛЬ ОБЛСОВДА
ТРЕБУЮТСЯ:
1. Кассир-инкассатор.
2. Фургонщики для сбора утиля.
3. Поденные рабочие на базу.
Обращаться: Коминтерновская ул., д. 24, к тов. ЗОЛОТНИЦКОМУ.
23599

ПОХИЩЕН профбилет № 055505 на имя Воробьева А. М. 23456

ПОХИЩЕНО удостоверение взамен паспорта за № 347, выд. заводом Серго Орджоникидзе, на имя Ереминой М. А. 23566

ПОХИЩЕНЫ шоферские права на имя Шкенева А. И.

УТЕРЯН студенческий билет № 37170, выд. ГСХИ, на имя Двойниковой Е. В. 23611

УТЕРЯН студенческий билет № 1443 ГИИВТа на имя Синицына М. М.

ПОХИЩЕНО шоферское удостоверение за № Д067.73 на имя Филиппова Н. А.

ПОХИЩЕНЫ спортивные и комсомольский билет № 32573 на имя Шилоновой К. Г. 23614

УТЕРЯНО удостоверение, выд. взамен паспорта Горьковской жел. дор. и профбилет на имя Кадыкина С. В.

ГОРЬКОВСКИЙ ЭЛЕКТРО-РАДИОТЕХНИКУМ
об'являет прием на подготовительные курсы без отрыва от производства.
На курсы принимаются лица обоего пола в возрасте от 15 до 30 лет, имеющие образование в объеме 7 классов.
К заявлению прилагаются:
1. Свидетельство об окончании семилетки.
2. Свидетельство о рождении.
3. Автобиография.
4. Справка с места работы.
5. Справка о здоровьи.
6. 3 фотокарточки, заверенные госучреждением.
Подача заявлений и все справки о поступлении на курсы производятся в канцелярии техникума с 9 до 3 час. дня и с 6 до 8 час. вечера. Срок подачи заявлений до 15 ноября с. г.
Принятых на курсы стипендией и общежитием техникум не обеспечивает.
АДРЕС: В.-Волжская набережная, 5, тел. 3-23-84 и филиал техникума при ФЗУ завода им. Ленина.
4097 Дирекция.

КАЛЬЦЕКС
ЛУЧШЕЕ СРЕДСТВО ПРОТИВ ГРИППА
РЕКОМЕНДУЕТСЯ
при заболевании и как профилактическое средство, предохраняющее от заболевания гриппом.
Способ употребления имеется при каждой трубке.
Требуйте во всех аптеках и магазинах сангигиены Горьковского отделения главного аптечного управления.

Фабрике № 5 Горькошвейпрома
требуется
КВАЛИФИЦИРОВАННАЯ МАШИНИСТКА
и работник по охране труда и технике безопасности.
Обращаться: в отдел кадров, ул. Воровского, д. № 4/6. 23569

Лысковской городской электростанции
ТРЕБУЕТСЯ
МЕХАНИК, знакомый с работой дизелей.
Гор. Лысково, Горьковской области
Коммунтрест.

Баланс на 1 января 19 8 года
Лысковского пивоваренного завода Горьковского Облпищепрома

АКТИВ	На 1/I 1937 г.	На 1/I 1938 г.	ПАССИВ	На 1/I 1937 г.	На 1/I 1938 г.
1. Основные средства (здания, сооружения, инструмент, инвентарь и проч.)	605982—48	598868—84	1. Уставный фонд	1762670—82	1140033—72
2. Сырье, основные и вспомогательные материалы, топливо и тара	2050102—58	2203800—15	2. Амортизационный фонд	—	943—13
3. Полуфабрикаты и незавершенное производство	165021—74	220667—94	3. Прочие фонды	5101—99	5757—70
4. Товары и готовая продукция	330555—88	72987—63	4. Резервы и предстоящие платежи	61018—23	16835—87
5. Товары отгруженные и выполненные работы	12249—68	47604—25	5. Досрочные кредиты и финансирование из бюджета	—	—
6. Средства в расчетах (дебиторы)	311997—18	484143—59	6. Краткосрочные банковские кредиты	1179400—	1954090—44
7. Денежные средства (расч. счет, касса)	75818—91	38406—78	7. Расчеты с кредиторами	6.3200—75	499480—10
8. Расходы за счет будущих лет	51888—34	14165—70	8. Прочие пассивы	—	—
9. Прочие активы (ценные бумаги и пр.)	7775—	175631—87	9. Прибыль за отчетный год	—	239094—79
10. Убыток за отчетный год	—	—			
БАЛАНС	3611391—79	3856276—75	БАЛАНС	3611391—79	3856276—75

Основные показатели работы за 1937 год.

А. ПО ПРОИЗВОДСТВУ

1. Выпуск продукции:
   а) В оптовых ценах 1937 г. . . . 5557 т. р.
   б) В проц. к плану (по неизм. ценам) . . . 108 проц.
   в) В проц. к плану в натур. . . . 107,6 „
2. Себестоимость повышена против плана на . . . 1,6 „
3. Производительность труда в проц. к плану . . . 109,5 „
4. Средняя зарплата одного производственного рабочего в проц. к плану 128,7 „
5. Отчисления за год в фонд директора предприятия . . . 5,3 т. р.
6. Израсходовано за счет фонда директора 27 „
   В т. ч. на
   а) Жилища для рабочих . . . — „
   б) Культ.-бытовые нужды . . . 20 „
   в) Премирование . . . 6 „
   г) Реконстр. и расшир. предпр. . . — „
   д) Прочие . . . 1 „
7. [illegible]
8. Перерасходы и потери:
   а) Перерасход по цеховым расходам . . . 8 т. р.
   б) Перерасход по общезав. расходам . . . 9 „
   в) Пени, штрафы и неустойки уплач. . . . 124 „
   г) Недостачи сырья, материалов, топлива и продукции на складах . . . 32 „
   д) Потери от брака . . . — „
   е) Потери от пр[illegible] . . . — „

Б. ПО СТРОИТЕЛЬСТВУ

1. План капитаовложений выполнен на 53,8 проц.
2. Выполнено работ:
   а) По плановой стоимости . . . 89 т. р.
   б) По фактической стоимости . . . 78,7 „
   Сдано в эксплоатацию по фактической стоимости . . . 78,7 „

Главный бухгалтер (подпись).

Настоящий баланс рассмотрен и утвержден балансовым совещанием при Облпищепроме (протокол № 8) 27 февраля 1938 г. и к опубликованию разрешен.

4043 Главный бухгалтер Облпищепрома САКУЛИНСКИЙ.

СТЕНОГРАФИИ ЗАОЧНО ОБУЧАЮ
Требуется образование не ниже семилетки. Условия высылаются по получении 40 коп. почт. марки.
Адрес: Ленинград, 28, почт. ящик № 651, Д. А. Писаревскому.
4074

ГОРЬКОВСКОЙ школе ФЗУ связи ТРЕБУЮТСЯ УГЛЫ и КОМНАТЫ.
С предложением обращаться: г. Горький, пл. 1 мая, Дом связи, почта, посылочный отдел, тел. 32952.
5061

ПОХИЩЕНО удостоверение личности на имя Урыкова Ф. М. 23619

ПОХИЩЕН профбилет за № 132126 на имя Ретунской В. И. 23602

УТЕРЯН пропуск за № 384, выд. фжой № 2 им. Жданова на имя Колчиной Н. П.

УТЕРЯН профбилет за № 228024 на имя Рождественского К. И.

Телефоны редакции: общий, прием телефонограмм—3-12-60; зам. отв. редактора—3-26-18; отв. секретарь—3-29-71, 3-55-91; отделы партийной жизни, школ и вузов—3-24-46; советского строительства—3-26-07; информации и искусств—3-50-31; промышленный—3-50-29; транспортный—3-43-04, река—4-09; сельскохоз.—3-35-74; рабселькоров и литературный—3-46-99; писем и жалоб трудящихся—3-41-13;3-02-26; издательство—3-45-08, отдел об'явлений—3-40-11.

Размер 84 × 60. Уполномоченный Облита В № 4131. Горьковский Полиграф. ул. Фигнер, 32