СРЕДА 12 ФЕВРАЛЯ 1941 г.
№ 35 (6711)
Цена 10 коп.

ПРОЛЕТАРИИ ВСЕХ СТРАН, СОЕДИНЯЙТЕСЬ!

ГОРЬКОВСКАЯ КОММУНА

ОРГАН ГОРЬКОВСКОГО ОБКОМА И ГОРКОМА ВКП(б), ОБЛАСТНОГО И ГОРОДСКОГО СОВЕТОВ ДЕПУТАТОВ ТРУДЯЩИХСЯ

XXIV год издания.

Адрес редакции и издательства: г. Горький, 5, ул. Свердлова, 23.

Условия подписки: 1 мес.—2 руб. 50 коп. Подписка принимается отделениями „Союзпечати".

Объявления принимаются с 9 час. утра до 17 час.

НЕУКЛОННО УЛУЧШАТЬ РАБОТУ РАЙОННЫХ ГАЗЕТ

Постановлением Центрального Комитета ВКП(б) от 20 августа 1940 года «О районных газетах» перед партийными организациями поставлена задача сделать каждую районную газету боевым помощником партии, сплачивающим массы трудящихся на борьбу за окончательную победу коммунизма. Осуществляя это постановление, многие райкомы ВКП(б) добились некоторого улучшения содержания газет, умножения и упрочения их связей с массами, роста партийного и беспартийного актива, на который опираются газеты. Отмена системы оплаты гонорара штатным сотрудникам газет и другие мероприятия повели к резкому сокращению материалов штатных работников во всех районных газетах.

В Чернухинской газете «За большевистские колхозы» до постановления ЦК ВКП(б) 75 проц. газетной площади занимали материалы редакционных работников. Сейчас они печатаются лишь в исключительных случаях.

В газете «Автогигант», в связи с сокращением аппарата редакции, до 90 проц. печатающихся статей и заметок принадлежит перу внередакционных авторов — партийного актива, инженерно-технических работников, стахановцев.

Вовлечение широкого внередакционного актива в повседневную практику газет порождает возрастающий приток писем, большее использование их, рост числа рабселькоров, регулярно сотрудничающих в газете. «Автогигант» в августе получил 529 писем, в октябре 680, а в декабре уже 780. «Красный сормович» в сентябре напечатал 225 писем трудящихся, в ноябре 418, а в декабре 455. В «Муромском рабочем» за последние 4 месяца 1940 г. рабселькоровский актив увеличился с 362 до 552 человек. В «Городецкой правде» за 1940 г. выступило 1.485 человек, из них 300 человек — постоянный актив газеты. В нем числятся 36 председателей колхозов, 35 бригадиров, 50 звеньевых, 47 работников животноводческих ферм, 11 счетоводов, 25 секретарей первичных партийных и комсомольских организаций, 17 специалистов сельского хозяйства, 23 инженера и техника, 7 председателей промартелей, 8 врачей и т. д. Только за последние 4 месяца прошлого года внередакционный актив «Городецкой правды» увеличился на 115 человек.

Внередакционный авторский актив помогает газетам в постановке наиболее интересных и жизненно-необходимых вопросов. Так газета «Автогигант» 28 ноября провела совещание технологов по вопросу о том, как соблюдается технологическая дисциплина на заводе. Предложения выступивших на совещании 15 товарищей были напечатаны в специальной странице.

Немало интереснейших вопросов разработано совещаниями при редакции «Павловского металлиста». За последние четыре месяца этой газетой проведены совещания по обмену опытом: агитаторов, библиотечных работников, руководителей клубов и кружков художественной самодеятельности, технологов заводов, мастеров, изобретателей, стахановцев передовой Коровинской артели, животноводов Вязовского колхоза, селькоров Ярымовского колхоза и др., — всего больше 10 совещаний.

Повысилось участие партийного актива в работе ряда газет. В Шарье, например, это способствовало тому, что районная газета смогла напечатать за год 420 корреспонденций, 70 передовых статей и 12 специальных страниц по вопросам партийной жизни.

Улучшение содержания районных газет явилось результатом того, что райкомы и горкомы партии стали лучше руководить газетами.

Ардатовский райком ВКП(б) регулярно рассматривает планы редакции газеты. Павловский горком обсуждает на заседаниях бюро как наиболее важные выступления газеты, так и мероприятия по улучшению работы «Павловского металлиста». Городецкий райком в сентябре — декабре обсудил на заседаниях бюро пять вопросов о печати. Систематически руководят газетами Ивановский, Лукояновский, Б.-Мурашкинский райкомы ВКП(б).

Опыт передовых районных газет области, показывающих пример правильного и умелого осуществления постановления ЦК ВКП(б), необходимо сделать достоянием всех газет, в особенности газет, до сих пор не освободившихся от коренных пороков и недостатков, на которые указывалось в постановлении ЦК ВКП(б). А таких газет в области немало, как и райкомов партии, продолжающих руководить газетами по-старинке, не вникая в существо дела.

Воротынская районная газета «Колхозный рупор» мало использует местные положительные факты в пропаганде опыта стахановцев колхозов. В районе до 20 колхозов собрали урожай по 100 пудов с гектара, но газета не сумела как следует рассказать об опыте передовиков всем колхозникам.

Линдовская газета «Стахановец полей» очень робко привлекает внередакционных авторов. В прошлом году она получила всего 376 корреспонденций. Этот же крупнейший недостаток свойственен и газетам «Голос колхозника» (Тонкино), «Борьба» (Теплый Стан) и др. Они не отражают производственных особенностей своего района, заполняются пространными писаниями штатных сотрудников редакции и статьями, перепечатываемыми из других газет.

Такое положение может иметь место только там, где райкомы партии равнодушно проходят мимо плохой работы газет. Так Заветлужский, Б.-Болдинский, Шатковский, Воротынский, Воскресенский, Тепло-Станский райкомы партии в течение целого года не удосужились обсудить вопросов улучшения районной газеты.

Но дело не только в том, чтобы время от времени обсуждать на бюро вопросы печати. Секретари райкомов партии и партийный актив должны показывать пример личного и повседневного участия в работе газеты. Вряд ли кто сочтет нормальным то, например, что секретарь Лысковского райкома ВКП(б) тов. Малыгин в 1940 году написал лишь одну единственную статью.

Много нужно поработать райкомам партии и редакторам, в том числе и передовых газет, над повышением культуры газет, улучшением их языка и технического оформления. До сих пор не изжиты многочисленные опечатки, беден и сух язык статей и корреспонденций многих районных газет, плохо они иллюстрируются.

Основной задачей районных газет ЦК ВКП(б) поставил идейно-политическое воспитание трудящихся на основе повседневной пропаганды текущей политики и мероприятий партии и правительства, пропаганды, опирающейся на конкретные, близкие и понятные факты из местной практики, из жизни своего района, колхозов и местных предприятий. На образцах работы передовых людей, стахановцев промышленности и сельского хозяйства районные газеты должны воспитывать трудящихся в духе честного, добросовестного отношения к труду, к общественному хозяйству.

Выполняя эту задачу, каждой районной газете нужно до конца ликвидировать свою оторванность от колхозов и предприятий, опираться во всей работе на партийный и беспартийный актив, по-большевистски учить и воспитывать его, учиться у него и с его помощью глубоко, интересно, с знанием дела освещать в газете местную практику социалистического строительства.

ГОРОДСКОЕ СОБРАНИЕ КОМСОМОЛЬЦЕВ РЕМЕСЛЕННЫХ УЧИЛИЩ И ШКОЛ ФЗО

10 февраля состоялось созванное горкомом ВЛКСМ городское собрание комсомольцев учащихся ремесленных училищ и школ ФЗО совместно с директорами, преподавателями, мастерами и комсомольским активом предприятий.

С докладом об очередных задачах комсомольских организаций выступил секретарь обкома ВЛКСМ тов. Кудряшев. Из доклада и прений выяснилось, что в некоторых ремесленных училищах и школах ФЗО (№№ 15, 10 и других) массово-политическая работа находится на низком уровне, многие комсомольцы не занимают ведущей роли, не показывают личного примера в учебе, труде, дисциплине.

Автозаводский, Сормовский и некоторые другие райкомы ВЛКСМ самоустранились от работы в ремесленных училищах. Недостаточное внимание трудовым резервам стали уделять и партийные, хозяйственные и профсоюзные организации предприятий.

В конце собрания выступил секретарь горкома ВКП(б) т. Кузин.

В Латвийском университете

В Москву приехал декан медицинского факультета Латвийского государственного университета тов. П. Э. Вегер.

— До установления советской власти,—рассказывает тов. Вегер,— считалось, что в Латвии много врачей. Организация здравоохранения на советских принципах—создание сети новых лечебных учреждений, расширение медицинской помощи на селе—сразу же опровергла это утверждение. Нам пришлось серьезно заняться подготовкой новых кадров.

Раньше Рижский университет принимал ежегодно на медицинский факультет не более 50 студентов. Сейчас на первом курсе советского медицинского факультета занимается свыше 100 студентов, главным образом рабочая и крестьянская молодежь. (ТАСС).

10 февраля в Муроме состоялся районный слет передовиков сельского хозяйства. На снимке: в зале заседания (справа налево) В. А. Амозов — председатель колхоза им. Ильича, А. И. Морозов—старший конюх колхоза «Новый мир», А. Д. Варламова и А. А. Белкина — звеньевые колхоза имени Димитрова.
Фото А. Капелюша.

Навстречу XVIII Всесоюзной конференции ВКП(б)

В ТЕСНОМ СОДРУЖЕСТВЕ

В 1940 году коллективы Поназыревского лесоучастка Шарьинского лестранхоза и станции Поназырево Северной железной дороги заключили договор на социалистическое соревнование.

За претворение в жизнь договора боролись все — от командира до рядового рабочего. И результат получился замечательный. Лесоучасток выполнил план 1940 года по заготовке на 111,3 и по вывозке на 110,2 проц.; станция выполнила свой годовой план погрузки на 120 процентов.

Ежемесячно, как только мы получаем производственные задания, созывается об'единенное совещание. Работники станции ставят коллектив лесоучастка в известность о количестве предоставляемого ему порожняка, лесоучасток знакомит дорогу со своим производственным заданием по заготовке и вывозке древесины. После этого мы сообща вырабатываем график погрузки, который стараемся точно соблюдать.

Но и этим не кончается наша производственная дружба. Бывают случаи, когда, например, станция не справляется с погрузкой или разгрузкой. Тогда на помощь приходят работники лесоучастка — лесорубы, возчики, служащие конторы. Несмотря на то, что грузы бывают не лесоучастка, грузчики лесоучастка помогают станции быстро преодолевать создающееся затруднение. Часто бывает и наоборот — железнодорожники выручают лесоучасток.

Помимо общего договора о соревновании, заключенного между станцией и лесоучастком, у нас широко развернуто индивидуальное соревнование. Например, бригада возчика-стахановца т. Воронцова соревнуется со стрелочницей Мазуровой. Воронцов известен, как новатор, смело применяющий метод т. Наговицина и систематически перевыполняющий план. В 1940 году он вместо 38.000 фестметров по плану перевез 47.000 фестметров. Но и Мазурова не остается в долгу. Несмотря на морозы и метели, она, как и другие стрелочники станции (тт. Храмцов и Яблоков), держит стрелочное хозяйство в образцовом порядке и не имеет брака в работе.

Бригады возчиков лесоучастка тт. Ретина и Прохорова раньше не выполняли норм, а сейчас, включившись в соревнование с железнодорожниками, подтянулись и довели свою выработку до 150—160 проц. Дежурные по станции, коммунисты тт. Соколов и Мурсев своевременно извещают лесоучасток о подаче вагонов, быстро обрабатывают поезда, ведут массово-воспитательную работу. Весовщики станции тт. Симанов и Соколов в январе организовали выгрузку 116.461 кгр. груза без отцепки, без задержки поездов. Бригада грузчиков лесоучастка (бригадир т. Сафин) внедряет методы скоростной погрузки — вместо двух часов грузит вагон за полтора часа.

Включившись в соревнование имени XVIII конференции ВКП(б), коллективы лесоучастка и ст. Поназырево взяли на себя обязательство: к 15 февраля выполнить двухмесячный план погрузки. О том, как мы выполняем свое слово, говорит такой красноречивый факт: январский план погрузки был выполнен к 27 января на 168 проц.

А. САЛТЫКОВ,
начальник Поназыревского лесоучастка Шарьинского ЛТХ.

В. ТАРЕЛКИН,
нач. ст. Поназырево Сев. ж. д.

— * —

На стахановских вахтах

Коллектив судоремонтного завода «Память Парижской Коммуны» успешно выполняет взятое обязательство в честь XVIII Всесоюзной партконференции. Январская программа им выполнена на 109 проц.

Коллектив плотничного цеха досрочно выполнил принятое обязательство, он полностью завершил работы на 14 пароходах. Бригада плотника В. Мирясова ежедневно выполняет нормы на 170 проц. и выше.

Кузнецы встали на стахановские вахты. Тт. Жарков и Гуляев на поковке спиц на пароходе «Память Хохрякова» выполнили задание за 48 часов вместо 109 по плану. Электротехнический цех, которым руководит коммунист т. Д. Шешунов, выполнил взятое обязательство раньше на 7 дней, вместо 37 динамо-машин он отремонтировал 42. Больших успехов добились стахановцы электросварочного цеха тт. Яханов и Уточкин. Они ежедневно выполняют нормы на 205 и выше проц.

М. Дербенсв.

— * —

Растут ряды стахановцев

В цехе холодного проката стальной ленты завода «Красная Этна» с каждым днем все шире и шире развертывается социалистическое соревнование имени XVIII Всесоюзной партийной конференции. Ряды стахановцев растут.

Резчики на дисковых ножницах тт. Бармин и Миронов раньше не выполняли нормы, но, заключив договор на соревнование, стали вырабатывать их на 140—160 процентов. Резчик т. Комлев овладел профессией наладчика и сам производит настройку ножей.

Смена мастера т. Спирина ежедневно дает сверх плана по 8—10 тонн ленты.

Особых успехов в соревновании добились прокатчики. Они довели прокат ленты до 150 тонн в сутки при норме 100 тонн. Многие бригады вальцовщиков освоили работу на больших скоростях.

В заготовительном отделении бригада т. Кузнецова, работающая на ножницах «Толедо», стала целиком стахановской.

С. Молев,

— * —

Камнеломы бригады Гусева

Бригада Полянского колхоза, Ардатовского района, добывающая под руководством 63-летнего бригадира т. Гусева А. И. камень для покрытия новой дороги, добилась рекордной выработки.

9 февраля бригада выломала 37 кубометров камня, добыв на каждого человека по 6,16 кбм., что составляет 600 проц. к норме.

Высокая производительность труда бригады Гусева явилась результатом хорошо организованной работы.

Командиры и колхозники, строящие дорогу, равняйтесь по передовикам!

Б. Макашин,
гл. инженер строительства дороги.

РЕКОРД СТАХАНОВЦА РЫЖКОВА

Один из лучших стахановцев завода имени Ленина Д. Рыжков 11 февраля установил в честь XVIII Всесоюзной партконференции новый рекорд производительности труда. На расточке детали для токарного станка он дал 1091 проц. задания.

Этого успеха т. Рыжков добился в результате применения специального приспособления.

Редакция газеты «Ленинец».

— * —

УСПЕХ БУМАЖНИКОВ

БАЛАХНА, 11. (По телефону). Среди стахановцев и ударников Балахнинского бумкомбината с новой силой разгорается соцсоревнование за достойную встречу XVIII Всесоюзной конференции ВКП(б). Досрочно закончив выполнение январской программы, коллектив и в феврале перевыполняет план.

Попрежнему хорошо работают смены коммунистов тт. Пронина, Алешина, Галченкова. За 8 февраля они дали 50 га бумаги сверх плана. Успешно справляется с вывозкой древесины для комбината лесная биржа. За хорошую работу в январе коллективу стахановцев биржи присуждено межцеховое переходящее красное знамя.

Больших успехов добилась теплоэлектростанция. За январь план выработки электроэнергии выполнен на 107,8 проц. На выработке тепла сэкономлено более 140 тысяч киловаттчасов электроэнергии. Лучшие экономические показатели по котлам имеет смена мастера коммуниста т. Устинова, которая сэкономила за месяц 67 тыс. киловаттчасов электроэнергии.

А. Анисимов.

— * —

Соревнование финансовых работников

За успешное выполнение финансового плана 1940 г. Бутурлинскому району вручено переходящее красное знамя исполкома областного Совета депутатов трудящихся.

Используя богатейший опыт работы минувшего года, коллектив финработников с новой силой развернул соревнование в честь XVIII Всесоюзной партконференции. Вступая в соревнование, мы брали обязательство дать ко дню открытия конференции 70 проц. плана первого квартала. Слово сдержано. На 10 февраля финплан по всем платежам выполнен на 80 проц.

Высокие показатели достигнуты благодаря массовой работе среди населения. В районе выращен работоспособный финансовый актив из числа членов бюджетных комиссий, уполномоченных по займу, агитаторов, беседчиков сберкасс. Четкая, энергичная работа армии финактивистов дает право заверить, что Бутурлинский район финплан первого квартала выполнит на 100 проц. к 15 февраля.

С. Афонин,
зав. Бутурлинским райфо.

— * —

Высокая производительность артельщиков

С первых дней социалистического соревнования имени XVIII Всесоюзной партийной конференции члены Богдановской артели «Заря», Сосновского района, повышают производительность труда. Стахановец-прессовщик А. М. Молькова сменное задание выполняет на 350 проц., А. М. Парфенов—на 366 проц., три нормы дает С. А. Климова.

На днях были подведены предварительные итоги соревнования с артелью «Труд». Первенство осталось за артелью «Заря».

А. Пальцев.

УКАЗ
Президиума Верховного Совета СССР
О запрещении продажи, обмена и отпуска на сторону оборудования и материалов и об ответственности по суду за эти незаконные действия

Интересы социалистического хозяйства требуют точного учета и планового перераспределения всего имеющегося на предприятиях «излишнего», неиспользуемого оборудования и материалов.

Между тем, на ряде предприятий промышленности и транспорта имеет место разбазаривание оборудования и материалов, путем их продажи и обмена с другими предприятиями. В то время, как государство отпускает предприятиям для определенных целей оборудование и материалы, руководители предприятий самовольно и незаконно распоряжаются ими, продают, обменивают и отпускают на сторону.

Учитывая, что продажа так называемого демонтируемого и излишнего оборудования, как показал опыт, является на деле не чем иным, как замаскированным расхищением социалистической собственности, Президиум Верховного Совета СССР указывает:

1. Запретить предприятиям продажу, обмен и отпуск на сторону оборудования, а также материалов, оказавшихся излишними и неиспользованными.

2. Установить, что продажа, обмен, отпуск на сторону оборудования и материалов, оказавшихся излишними и неиспользованными, а также незаконное приобретение их, — являются преступлением, равносильным расхищению социалистической собственности, ввиду чего лица, виновные в этих преступлениях, должны предаваться суду и по приговору суда — подвергаться тюремному заключению сроком от 2 до 5 лет.

3. Установить, что все имеющиеся на предприятиях излишки оборудования, а также материалы, оказавшиеся излишними и неиспользованными, подлежат специальному учету и перераспределению в порядке, определяемом Советом Народных Комиссаров СССР.

4. Поручить прокурору СССР обеспечить неуклонное проведение в жизнь настоящего Указа.

5. Считать утратившими силу:

а) Постановление ЦИК и СНК СССР от 21 декабря 1927 года «О порядке возмездной и безвозмездной передачи имущества государственных учреждений и предприятий другим государственным учреждениям и предприятиям» (С. З. СССР 1928 г. № 2, ст. 13; 1930 г. № 48, ст. 500);

б) Постановление СНК СССР от 10 марта 1931 года за № 200 «О сдаче Реммаштресту демонтированного оборудования» (С. З. СССР 1931 г. № 26, ст. 208; 1933 г. № 26, ст. 156);

в) Постановление СНК СССР от 15 ноября 1933 года за № 2482 «Об изменении порядка реализации оборудования и излишних неликвидных материалов» (С. З. СССР 1933 г. № 69, ст. 411);

г) Постановление СНК СССР от 7 января 1934 года за № 26 «Об изменении Постановления СНК Союза ССР от 15 ноября 1933 года об изменении порядка реализации оборудования и излишних неликвидных материалов» (С. З. СССР 1934 г. № 6, ст. 45).

Председатель Президиума Верховного Совета СССР
М. КАЛИНИН.

Секретарь Президиума Верховного Совета СССР
А. ГОРКИН.

Москва, Кремль.
10 февраля 1941 г.

— * —

Шире внедрять высокоэффективную изоляцию

Высокоэффективная изоляция — одно из массовых средств, обеспечивающих значительную экономию топлива. Практика применения ее на судах речного флота показала не только снижение удельного расхода топлива на 3 — 5 процентов, но также значительное улучшение санитарно-гигиенических условий труда, связанное со снижением температуры в котельном и машинном помещениях на 20 — 25 градусов. Ряд работников речных пароходств проявил настоящую инициативу в деле внедрения высокоэффективной изоляции на судах флота (старший инженер группы теплотехники Камского пароходства тов. Зеров, теплотехник Днепровского пароходства тов. Питомец и другие). Однако план массового применения изоляции по всему флоту в 1940 году не выполнен.

Народный Комиссариат речного флота СССР специальным приказом отметил, что массовое внедрение высокоэффективной изоляции на судах речного транспорта является обязательным мероприятием в борьбе за экономию топлива, и установил, что перевод всего флота на высокоэффективную изоляцию должен быть закончен в течение ближайших двух лет. Наркомат определил программу этой работы на 1941 год. Значительную часть ее намечено произвести во время зимнего судоремонта. Намечены мероприятия, направленные на быстрейшее выполнение этого важного, ответственного задания. (ТАСС).

— * —

На трассе магистрального канала имени С. М. Кирова

ТАШКЕНТ, 11 февраля. (ТАСС). На трассе скоростной ирригационной стройки в голодной степи—магистрального канала имени С. М. Кирова—приступили к работе 15 тысяч колхозников Ташкентской области. 12 февраля будет работать более 40 тысяч человек. К 10 марта последняя (верхняя) часть канала протяжением в 40 километров будет подготовлена к пропуску воды.

— * —

Дом актера в Казани

КАЗАНЬ, 11 февраля. (ТАСС). Здесь открыт Дом актера. В нем устраиваются творческие вечера, организуется консультация по вопросам театра и актерского мастерства, работает лекторий для работников искусств. В столице Татарии сейчас шесть театров. В республике—шесть колхозно-совхозных театров.

— * —

Расширение виноградников и цитрусовых плантаций в Крыму

СИМФЕРОПОЛЬ, 11 февраля. (ТАСС). В колхозах Крыма с каждым годом расширяются виноградники. В этом году посадки будут произведены на площади в 2.800 гектаров. Виноград продвигается в степные районы. Готовится почва. Вносятся удобрения. Расширяется и площадь под цитрусовыми. В сельхозартели имени Тельмана, Ялтинского района, выращено 2.000 саженцев лимона.

Художественный музей в Ровно

РОВНО, 11 февраля. (ТАСС). Здесь создан художественный музей, в котором собрано около 300 картин, много скульптур, рисунков, гравюр. Многим картинам по 200—250 лет. Особый интерес представляет старинная русская гравюра, относящаяся к временам допетровской эпохи. В библиотеке при музее—500 редких и древних книг.

— * —

Новые артели старателей на приисках Забайкалья

ЧИТА, 11 февраля. (ТАСС). На прииски треста «Забайкалзолото» пришло много новых старателей. Они об'единились в артели и успешно работают. Артели приобрели автомашины, насосы, построили жилые дома. В соцсоревновании в честь XVIII Всесоюзной партконференции артель рудника «Джипкош» выполнила квартальную программу, старатели рудника «Баян-Зурга» — двухмесячную. Превысили план и другие артели.

— * —

Выдающийся рекорд бурщика Янкина

СВЕРДЛОВСК, 11 февраля. (ТАСС). Знатный бурщик шахты «Красногвардейская» Илларион Янкин установил в честь XVIII Всесоюзной партконференции выдающийся рекорд. Вчера он выполнил норму на 4.357 процентов. Отбито 810 тонн руды.

— * —

Всесоюзные конькобежные соревнования

Всесоюзный комитет по делам физкультуры и спорта при СНК СССР утвердил состав участников соревнований на первенство СССР по конькам, которые начнутся в Москве 16 февраля.

Звания абсолютных чемпионов СССР и чемпионов страны на разные дистанции будут оспаривать 50 сильнейших советских скороходов. Среди них—абсолютный чемпион Латвийской ССР Берзинш, прошлогодние абсолютные чемпионы СССР Андреев и Кузнецова, заслуженные мастера спорта Аникановъ, Кушин, Мельников, рекордсмены СССР— Кудрявцев, Карелина, Валовова. После долгого перерыва, вызванного болезнью, вместе с другими оспаривать первенство страны будет абсолютный чемпион Союза 1939 года, рекордсмен СССР Летчфорд.

Партийная жизнь

ЭНТУЗИАСТЫ СКОРОСТНОГО СУДОСТРОЕНИЯ

Отчетно-выборное партийное собрание в цехе № 1 завода «Красное Сормово» в марте прошлого года предложило партбюро добиться резкого повышения производительности труда в цехе, внедрения скоростных методов судостроения, широкого распространения многостаночничества и совмещения профессий.

Мы, члены партбюро, исходя из этого решения, при осуществлении контроля деятельности администрации стремились брать основные, решающие вопросы нашего производства, лучше поставить массовую политическую работу и добиться ведущей роли коммунистов.

Итоги 1940 года показали, что мы правильно строили свою работу. Еще в ноябре цех выполнил годовую программу по товарному выпуску и перевыполнил ее по валовому выпуску. В два раза, в сравнении с 1939 годом, был снижен брак и на 40 проц. сокращены сроки корпусных работ на основных об'ектах.

Какие же изменения произошли в цехе?

Из года в год существовала у нас традиция закладывать суда в осенние месяцы. Это вело к тому, что основная корпусная работа протекала зимой. Зимние холода снижали производительность труда, увеличивали простои, снежные заносы скрывали от сортировщиков сотни готовых деталей, программа не выполнялась. Январский план 1940 года, например, был значительно недовыполнен.

Лучшие стахановцы и инженерно-технические работники не раз ставили перед партийным бюро вопрос о скоростном методе судостроения. Партийное бюро, обсудив это предложение, установило, что цех имеет все возможности закладывать суда не осенью, как это обычно делалось, а в июне, и предложило администрации подготовить осуществление этого мероприятия. В начале июня партбюро уже вторично проверило состояние готовности цеха к летней закладке судов, и в конце июня, впервые в истории цеха, суда были заложены. В результате цикл изготовления подобных судов в сравнении с 1938 годом сократился на 4 месяца.

В борьбу за скоростное судостроение включились все передовые работники цеха. Стахановцы тт. Чуплыгин, Батов и др. добились невиданной выработки: на сборку об'екта они затратили только пять дней вместо 30.

Параллельно с этим вопросом партбюро большое внимание уделяло и другим важным элементам скоростного судостроения: планированию, технологии, складскому хозяйству, которые не отвечали новым требованиям. Планы на участки спускались, но детали, как правило, не подавались. И план превращался в пустую бумажку. Отсутствие надлежащего контроля приводило к тому, что детали терялись пачками. Технологическая группа цеха не подхватывала стахановские методы труда, не делала их достоянием всего коллектива. Все эти вопросы были обстоятельно изучены и обсуждались партийным бюро и партийными собраниями. В результате старые руководители планового и технологического бюро были отстранены, а на их место поставлены опытные инженеры. Складское хозяйство цеха возглавил т. Круглов, зам. секретаря партбюро. Для хранения деталей были изготовлены стеллажи, пирамиды, налажен учет, детали меньше терялись и быстрее доставлялись на рабочие места.

Одновременно парторганизация много внимания уделила и состоянию массовой политической работы, подчинив ее основным вопросам производства. 30 опытных агитаторов систематически вели в массах политическую работу.

Коммунисты показывали личный пример самоотверженного отношения к труду. Из 90 коммунистов-производственников 82 являются у нас стахановцами и 8 ударниками. Группарторги тт. Тайнов, Стариков, Шушляев, член партбюро т. Рыбаков и тт. Чуплыгин, Козлов, Клющенков в течение всего года нормы выполняли на 150—200 проц. и работали без брака. Производственные участки коммунистов тт. Горина, Собачкина, Киселева, Медова из месяца в месяц перевыполняли производственную программу.

Все это вместе взятое позволило цеху вступить в новый 1941 год лучше подготовленным и закрепить достигнутые результаты.

Следует сказать, однако, что все сделанное цехом за истекший год это, по существу, лишь начало. У цеха имеются огромные резервы, которые можно с успехом использовать для дальнейшего повышения производительности труда. Очень трудно учесть, например, сколько рабочего времени теряется из-за холодов, а весной и осенью из-за дождливой погоды! А ведь эти потери можно устранить, стоит только организовать сварочные и сборочные плитные работы в закрытых, теплых помещениях. Много также затрачивается у нас ручного труда на переноску деталей, установку их на рабочем месте, а ведь это повышает себестоимость продукции, так как требует загрузки многих людей. Слабо организован и контроль за расходованием металла, перерасходы его достигают подчас 50 процентов против установленного планом теоретического веса.

Партбюро ставит своей задачей глубоко заняться вопросами экономики цеха и мобилизует на это всех коммунистов, стахановцев и инженерно-технических работников.

Н. ЮДИН,
член партбюро цеха № 1 завода «Красное Сормово».

— * —

Партийное собрание о роли мастера на производстве

В Кулебаках на заводе имени Кирова состоялось общезаводское партийное собрание, обсудившее вопрос о роли мастера на производстве.

Завод им. Кирова в прошлом году план не выполнил, не выполнил он и январской программы. Мастер здесь не стал подлинным хозяином порученного ему производственного участка. Мастера канавы цеха № 2 т. Пигина за последнее время более пяти раз снимали с работы и вновь назначали на прежнюю должность. На собрании приводились также многочисленные примеры, когда мастера превращались в агентов снабжения или тратили большую часть рабочего времени на телефонные разговоры, добиваясь вагонов и т. д.

Партийное собрание в своем решении наметило практические мероприятия по повышению роли мастера на производстве.

КУЛЕБАКИ. (Соб. корр.).

СОВЕЩАНИЕ СЕКРЕТАРЕЙ СЕЛЬСКИХ РАЙКОМОВ ПАРТИИ ПО КАДРАМ

10 февраля в обкоме ВКП(б) состоялось совещание секретарей сельских райкомов партии по кадрам. С докладами о работе отделов кадров районных комитетов партии выступили секретари Арзамасского и Воскресенского райкомов тт. Смирнов и Кудряшев.

Отдел кадров Арзамасского райкома неплохо занимается воспитанием кадров. Он практикует, в частности, краткосрочные курсы секретарей первичных парторганизаций и председателей колхозов, семинары для руководящих работников промышленности. Гораздо слабее оказывается внимание так называемым массовым кадрам — бригадирам, звеньевым и т. д.

Крайне медленно проходит в районе изучение и утверждение кадров. В январе, например, на бюро райкома не был утвержден ни один человек. Отдел кадров не всегда хорошо знает тех людей, которых решено выдвинуть, подчас допускает ошибки. В 1938 году член партии Воронин руководил отделением сельхозбанка и никак не проявил себя. Через год его утвердили управляющим такой крупной организацией, как Лесдревсоюз. Не справился. 1940 год застал Воронина директором конторы Автоторга. Опять освободили, как неспособного обеспечить руководство. Несмотря на все это, в 1941 году райком рекомендовал Воронина на пост управляющего отделением госбанка, и только вмешательство обкома ВКП(б) положило конец этому «выдвижению».

Отдел кадров райкома не ведет борьбы с легкомысленным снятием и переброской руководящих работников. В 1940 году в районе сменилась почти половина секретарей первичных парторганизаций и 36 заведующих фермами. Непомерно велико количество взысканий. Крайне слабо организовано создание резерва для выдвижения, дело это целиком передоверено инструкторам райкома. И получается подчас, что при выдвижении о резерве забывают.

Аналогичное положение наблюдается и в работе отдела кадров Воскресенского райкома.

Прения показали, что подбор и выдвижение кадров в сельских районах области все еще не поставлены как следует. Крайне поверхностно проводится подбор работников заготовительной системы. Велика текучесть. В Пышугском районе из 136 председателей колхозов в 1940 году сменилось 43, а по всей области более 2 тысяч.

Там, где к кадрам относятся бережно (Чкаловский и Городецкий районы), там налицо и хозяйственные успехи.

В конце совещания выступил секретарь обкома ВКП(б) по кадрам т. Киреев.

— От правильного подбора, изучения и расстановки кадров,—сказал тов. Киреев, — зависит успех дела. Нежелание некоторых райкомов своевременно утверждать выдвинутых товарищей свидетельствует о том, что отделы кадров стремятся избежать ответственности за своих выдвиженцев, пусть, де, они сначала себя покажут. Это неправильно. Людей надо глубоко изучать и только после этого поручать ответственные посты. Выдвиженцев надо воспитывать неустанно, помогать им осваиваться и быстро расти.

— Отсутствие заботы о резерве,—сказал тов. Киреев, — это показатель плохой работы отдела кадров.

* * *

Вчера для участников совещания были прочитаны лекции на темы: «Учение Ленина и Сталина о кадрах» и «О международном положении».

— * —

НЕУДАЧНАЯ ЛЕКЦИЯ

9 февраля в Воскресном университете Горьковского горкома ВКП(б) состоялась лекция доцента А. Н. Свободова о величайшем памятнике древне-русской литературы «Слово о полку Игореве».

Слушатели литературного факультета с тов. Свободовым встретились впервые, поэтому естественен особый интерес к лекции и к лектору. Перед началом в аудитории появилась выставка литературы. Это обстоятельно усилило интерес к теме. Лектору оставалось лишь сконцентрировать внимание слушателей и направить его в нужное русло.

Задача нелегкая. Дело в том, что факультет литературы имеет многообразный состав слушателей. Здесь на одной парте сидят и учитель средней школы и токарь-стахановец, бухгалтер учреждения и партийный работник, командир Красной армии и артист театра. Собрались люди всевозможных профессий, разных возрастов и неодинакового культурного уровня.

Но всех людей об'единяет одно — ненасытная жажда знаний, неослабное стремление поднять и расширить свой культурный горизонт. Чувство это высокое и благородное. Слушатели Воскресного университета значительно отличаются от студентов. Это прежде всего люди практики. Студенты высшего учебного заведения накапливают знания для будущей работы, а слушателям Воскресного университета знания на другой же день нужны для оплодотворения практики.

К сожалению далеко не все лектора Воскресного университета учитывают это обстоятельство, поэтому иногда их лекции мало чем отличаются от институтских, академических лекций.

С первых же минут лекции тов. Свободова можно было видеть, что лектору не удастся уложить очень интересную, увлекательную тему в два часа. С кафедры полилась речь водянистая с множеством второстепенных ответвлений, засоренная малозначащими подробностями. Половина лекции была посвящена рассказам о спорах о неизвестном авторе бессмертной русской поэмы и о приблизительных годах ее создания. Причем тов. Свободов непременным считал высказывание по каждому вопросу своей точки зрения и вступал в ненужную полемику с московскими профессорами. Львиная доля второй части лекции была адресована полиграфической промышленности. Лектор показывал замечательно изданную книгу, прекрасно оформленную, демонстрировал и восхищался ее иллюстрациями. А слушатели терпеливо ждали, когда же лектор подойдет ближе к теме, сделает исторический экскурс в эпоху XII века, расскажет содержание поэмы, обрисует яркие образы мужественных борцов. Но на все это у лектора оставалось весьма ограниченное время и ему пришлось скользить по поверхности.

Лекция получилась не о героической поэме, а по поводу ее.

Вывод один — надо тщательнее готовиться к лекциям.

И. ЖЕЛЕЗИН.

Старший аппаратчик Вахтанского канифольного завода (Шахунский район) К. А. Зорин систематически выполняет нормы на 120 и более проц. На снимке: К. А. Зорин у аппарата.

Фото И. Сенатова.

ОТЧЕТЫ И ВЫБОРЫ В ОРГАНИЗАЦИЯХ МОПРа

С 1 февраля по области проводится отчетно-выборная кампания в организациях МОПРа, которая должна содействовать организационному укреплению мопровских ячеек, улучшению массовой интернациональной работы.

В период подготовки к отчетам и выборам на местах бюро ячеек проверяли и проверяют деятельность сборщиков членских взносов, чтецов, беседчиков, агитаторов, казначеев, упорядочивают учет членов общества, наводят полный порядок в финансовой отчетности. Вся эта работа должна проводиться и проводится при участии широкого мопровского актива.

Сейчас, в связи с подготовкой к отчетам и выборам, деятельность мопровских организаций заметно активизируется.

Большую массовую работу проводит в Ворошиловском районе тов. М. А. Лушин. Он систематически беседует с трудящимися на интернациональные темы, вовлекает их в члены МОПРа. В январе по району принято в члены МОПРа более 150 человек. Домохозяйка т. Бужелова (Автозаводский район) организовала новую ячейку общества. Сотрудник ОТК цеха шасси автозавода т. Хорев взял на себя обязательство вовлечь к 15 февраля весь коллектив ОТК в члены МОПРа.

Лучшие члены областной организации награждены недавно значками «Активист МОПР», среди них: тт. Колесова, Калинина (Ленинский район) и др. Представлены к награде: Е. Хазова, С. Гинзбург (Свердловский район).

Многие районы уже закончили обмен членских билетов (Межевской, Лукояновский, Арзамасский, Уренский, Варнавинский и др.). В этих районах организации МОПР повседневно ощущают помощь со стороны райкомов партии. Гораздо хуже обстоит дело с обменом билетов в Автозаводском, Кагановичском, Д.-Константиновском и Кстовском районах. Здесь помощь со стороны партийных организаций пока крайне незначительна.

Партийные организации обязаны помочь провести отчеты и выборы в мопровских организациях на высоком идейно-политическом уровне.

П. СПЕХОВ,
и. о. председателя обкома МОПР.

МАКСИМАЛЬНО ИСПОЛЬЗОВАТЬ РЕЗЕРВЫ ГОГРЭС

Гогрэс должна беспрерывно снабжать потребителей электроэнергией, повышать качество работы и снижать себестоимость продукции. Для этого требуется постоянное совершенствование технологического процесса, методов ремонта и эксплоатации оборудования, ликвидации аварий и других неполадок, повышение культуры труда.

Перерасход топлива Гогрэс в прошлом году уменьшила в три раза по сравнению с 1939 годом. Уменьшила и расход электроэнергии на собственные нужды. Но количество аварий осталось на уровне 1939 года, а недоотпуск электроэнергии потребителям возрос на 70 проц.

Котельный цех, имевший на протяжении ряда предыдущих лет большой перерасход топлива, в прошлом году добился экономии его. Коэфициент полезного действия котлов повысился на 1,64 проц. против 1939 года. Работа котельного цеха улучшилась благодаря рационализации оборудования. На котлах второй котельной установлены экономайзеры, реконструированы шлаковые подпоры, усилена подача воздуха под решетки, установлены направляющие аппараты для регулирования дымососов и вентиляторов, позволяющие уменьшить расход электроэнергии на 20 проц. и т. д.

Главную же роль сыграла усилившаяся активность кочегаров, развернувшееся среди них боевое социалистическое соревнование. Если в начале прошлого года технико-экономические показатели выполняли лишь 20—25 кочегаров из 85, то в конце его уже около 80 чел. Лучшие кочегары тт. Сахаров, Голицын, Каледин и др. систематически перекрывают задания, борясь за полный выжиг шлаков, равномерное поддержание CO_2 и за уменьшение вредных присосов воздуха. Особенно сильная волна соревнования поднялась в предоктябрьские дни. В результате только в течение четвертого квартала котельный цех сэкономил 3.500 тонн топлива.

Перерасход же топлива по станции вызван неэкономичной работой турбинного оборудования. Турбинный цех добился улучшения вакуумов, особенно турбин высокого давления, освоил химическую чистку конденсаторов соляной кислотой, производил хлорирование циркуляционной воды на двух наиболее экономичных и мощных турбинах.

Но несмотря на все это, он не достиг экономичности, не достиг из-за того, что одна турбина простояла пять месяцев, другая работала без двух венцов рабочих лопаток и затем стояла в повторном капитальном ремонте (для облопачивания).

От оборудования Гогрэс взято далеко не все, что оно может дать. Не всегда оборудование поддерживалось в должном порядке. Текущий ремонт его нередко срывался, недостаточно обращалось внимание на профилактику и устранение мелких дефектов, а это, конечно, очень сильно отражалось на экономичности работы. План текущего ремонта по котлам первой и третьей котельных за 9 месяцев прошлого года был выполнен меньше чем наполовину. Один из больших котлов третьей котельной в прошлом году был в текущем ремонте лишь раз. И не случайно коэфициент полезного действия его снизился на 2,5 проц. По правилам технической эксплоатации котлы должны подвергаться текущему ремонту 3—4 раза в год.

Несвоевременная чистка конденсаторов, работа турбин без дренажных насосов (из-за неисправности последних), наличие воздушной неплотности в вакуумных системах и неналаженность работы регенеративной установки также являлись причинами ухудшения технико-экономических показателей. Слабое проведение текущих и профилактических ремонтов — результат недооценки этого дела руководством станции и цехов. Все силы бросались на капитальные ремонты, а текущие «ожидали своей очереди».

Мы считаем это неправильным, так как при осуществлении текущих и профилактических ремонтов значительно сократится об'ем капитальных ремонтов. Своевременное проведение текущих ремонтов и непрерывное поддержание оборудования в исправном состоянии—основное условие экономичной и бесперебойной работы станции.

Из-за аварий Гогрэс в прошлом году недодала промышленности сотни тысяч квч. электроэнергии. Невыполнение противоаварийных мероприятий, отсутствие систематической профилактики оборудования, плохое качество ремонта, неправильные действия при переключениях, нераспорядительность руководящих работников—вот основные причины аварий. Из намеченных 115 противоаварийных мероприятий в прошлом году Гогрэс выполнила только 54.

Исключительное значение имеет повышение квалификации персонала, освоение им оборудования, знание и точное соблюдение инструкций и правил технической эксплоатации. Между тем на Гогрэс мало занимаются с людьми.

В 1940 г. случилось четыре аварии исключительно по вине эксплоатационного персонала: или из-за незнания инструкций и правил технической эксплоатации, из-за несоблюдения некоторыми работниками производственной дисциплины.

Итоги 1940 года показывают, что на Гогрэс оказались неиспользованными значительные резервы. Руководители станции и цехов далеко еще не добились того, чтобы борьба за выполнение плановых заданий буквально пронизывала всю повседневную работу каждого цеха, каждого участка, рабочего, мастера, инженера.

На Гогрэс до последнего времени очень медленно вводились различные усовершенствования. Возникавшие ценные проекты месяцами и годами ожидали внедрения в производство. Между тем они могли и могут сэкономить станции тысячи тонн топлива, электроэнергии. Поэтому 1941 г. должен стать годом углубленного экспериментального изучения и совершенствования оборудования и режимов его работы. Одновременно нужно как можно шире организовать передачу опыта лучших стахановцев всему коллективу. Стахановские школы, введенные в практику в котельном и турбинном цехах, необходимо превратить в форму массовой учебы всего персонала.

Коллектив Гогрэс в ознаменование созывающейся XVIII Всесоюзной партконференции, об'явил решительную борьбу за безаварийную работу, за экономию каждого грамма топлива и каждого киловатт-часа электроэнергии, и сейчас он успешно выполняет свои обязательства. В январе сэкономлено 2.678 тонн условного топлива и 415 тыс. квч. электроэнергии.

Надо не успокаиваться на достигнутом, развивать производственный под'ем дальше и в 1941 году занять достойное место в числе передовых станций Союза.

Инженеры Гогрэс:
И. С. ВАСИЛЬКОВ,
Г. Г. ГАГАРИН.
А. И. ДЮКИН.

Библиография

XXXIII ЛЕНИНСКИЙ СБОРНИК

Вышел в свет XXXIII Ленинский сборник, подготовленный Институтом Маркса — Энгельса — Ленина при ЦК ВКП(б). Новый сборник посвящен подготовительным материалам к важнейшей научной работе Ленина «Развитие капитализма в России» завершившей идейный разгром народничества.

Классическое произведение Ленина «Развитие капитализма в России» является после опубликования «Капитала» Маркса самым крупным произведением в экономической литературе марксизма. Оно представляет собой результат глубочайших научных исследований Ленина в течение свыше трех лет (1896—1899) в чрезвычайно трудных условиях— в тюрьме и ссылке.

Ленин тщательно изучил и критически переработал сотни книг, журналов, правительственных и земских статистических сборников, ежегодников и различных справочников. В своем труде «Развитие капитализма в России» Ленин упоминает при цитировании более 400 различных изученных им литературных произведений.

Институт Маркса — Энгельса — Ленина при ЦК ВКП(б) собрал свыше 100 книг с пометками Ленина, сделанными им в процессе работы над «Развитием капитализма в России». ИМЭЛ располагает еще несколькими ленинскими тетрадями, которые содержат конспекты и выписки из прочитанных Лениным книг, черновые наброски таблиц и т. п. Это не все подготовительные материалы, часть их еще не найдена. Но и то, что собрано и опубликовывается в XXXIII Ленинском сборнике, достаточно ярко показывает колоссальную деятельность Ленина над своим произведением и отдельные стадии его подготовки, вскрывает сложнейший процесс ленинского научного творчества.

Выход в свет XXXIII Ленинского сборника встречается партийными и советскими кадрами, советской интеллигенцией с большим удовлетворением. Новый сборник несомненно сыграет крупную роль в деле овладения нашими кадрами марксистско-ленинской наукой. Все материалы сборника снабжены краткими пояснительными справками.

* * *

Первый раздел сборника посвящен характеристике капиталистической эволюции земледелия в пореформенной России. И здесь, прежде всего, большой интерес представляют два письма В. И. Ленина, адресованные П. Маслову.

В первом из них, написанном во второй половине декабря 1893 года, Ленин указывает, что разложение мелких производителей — крестьян и кустарей — на сельскую буржуазию и сельский пролетариат является главным фактом в развитии общественно-экономических отношений пореформенной России. Возвращаясь к этому факту во втором своем письме от 30 мая 1894 года и давая оценку данных из книги Постникова «Южно-русское крестьянское хозяйство», Ленин пишет:

«Именно — данные доказывают, по-моему, буржуазность экономических отношений в крестьянстве. Они вскрывают наглядно антагонистические **классы** в среде этого «общинного» крестьянства и притом такие классы, которые только и свойственны капиталистической организации общественного хозяйства. Это — самый важный вывод, вполне распространимый на все остальное русское крестьянство. Другой вывод, что уже сейчас громадная масса (вероятно не меньше, а больше 1/2) крестьянского хлеба поступает на рынок — и главной производительницей этого хлеба является верхняя группка современной деревни, крестьянская буржуазия» *).

Делая заметки на полях книг, Ленин дает уничтожающую критику враждебных марксизму народнических взглядов.

Известный либеральный народник В. П. Воронцов (псевдоним—**В. В.**) в своей книжке «Судьбы капитализма в России» писал, что при капитализме происходит «грабеж земли и человека, грабеж настоящих и будущих поколений!». Ленин эти слова подчеркивает и на полях замечает:

«Верно! Это-то и знаменует **несомненно** начало капитализма. Капитализм грядет — вот вывод из этого, а не тот, который делает г. В. В.» (стр. 26). Ленин имеет в виду реакционные выводы Воронцова об увековечивании мелкого крестьянского и кустарного производства.

Одним из ярких примеров поистине гигантской научной деятельности Ленина является его работа над двухтомным сборником «Влияние урожаев и хлебных цен на некоторые стороны русского народного хозяйства». Разбивая взгляды народников и буржуазных экономистов, которые привели к забвению самых элементарных требований экономической статистики, обязывающих строго различать кулацкие хозяйства от бедняцких, сельского буржуа от батрака, Ленин делает на полях множество негодующих замечаний: «Дикое сравнение», «экие пошлости», «экий вздор!», «фальшь», «надутое пустозвонство» и т. п.

Исследуя конкретные данные сборника «Влияние урожаев и хлебных цен», Ленин выясняет распространение в земледелии пореформенной России отработочной, вольнонаемной и смешанной системы хозяйства.

Подвергая критическому разбору земские статистические сборники, Ленин изучил обширные данные о расслоении крестьянства в различных губерниях (Таврической, Самарской, Саратовской, Пермской, Орловской, Воронежской, Нижегородской и других). При этом Ленин положил в основу группировки крестьянских хозяйств **размеры и типы хозяйства**, с учетом местных условий и форм земледелия. В процессе исследования Ленин всюду разоблачает применяемый народниками антинаучный метод в статистике, метод извращения действительности посредством фиктивных «средних» показателей.

Из фактов, характеризующих развитие экономики сельского хозяйства пореформенной эпохи, Ленин сделал в «Развитии капитализма в России» выводы о разложении крестьянства, о его двойственном положении и роли, о руководстве пролетариата крестьянским движением и другие.

Материалы первого раздела рассматриваемого сборника показывают, какую колоссальную исследовательскую работу провел Ленин, чтобы придти к своим глубоко и всесторонне обоснованным выводам.

* * *

Второй раздел Ленинского сборника содержит подготовительные материалы, относящиеся к исследованию развития капитализма в промышленности. Этот раздел состоит из двух тетрадей и замечаний, сделанных Лениным более чем на 40 книгах, и других материалов.

Народники пытались изобразить кустарные промыслы в виде так называемого «народного производства», будто бы свободного от экономических и классовых противоречий. Разбивая эти попытки, Ленин доказал, что капиталистические отношения образуются и в мелких промыслах, в мастерских с наемными рабочими. Правда, здесь еще нет ни крупных капиталов, ни широких слоев пролетариата.

В «Развитии капитализма в России» Ленин часто ссылается на «Обзор Пермского края», представляющий собой обширный очерк о состоянии кустарной промышленности в Пермской губернии по данным подворной кустарной переписи 1894/95 года. На одной из страниц этого «Обзора» его автор — народник заявляет, что якобы «...тенденция эксплуатировать чужой труд свойственна, без сомнения, всем людям вообще, в том числе и кустарю...» Ленин против этой безмерной и наглой лжи замечает: «NB!!» (« nota bene » — заметь хорошо — **А. К.**) «ха-ха-ха» (стр. 212).

Пермский народник нашел было «солидный» аргумент в пользу преимуществ кустарной промышленности перед крупной фабрично-заводской в том, что в последней работает 19.000 человек, а в кустарной— 26.000 человек. Сразу обнаружив ошибочность исчислений народника, Ленин с негодованием пишет: „Sic!!" («Так!!») ай да сравнение» (стр. 284). И тут же конкретными данными опроверг подсчеты народника. Ленин доказал, что из общего числа «кустарей» — 25 проц. составляют наемные рабочие у «кустарей» - предпринимателей, да еще 20,8 проц. «кустарей» работают на скупщиков. Таким образом 45,8 проц. всех «кустарей» это несомненные пролетарии, эксплуатируемые капиталистами.

Работая над материалами о пермском кустарном отделе на Сибирско-Уральской выставке в 1887 г., подготовленными земским статистиком Красноперовым, Ленин внимательно изучает и отмечает особенности техники и организации производства в разных промыслах, он подсчитывает заработок рабочих и прибыли промышленников, изучает условия труда и быта и т. д. Но вместе с тем Ленин не упускает ни одного случая, чтобы не обрушиться с резкой критикой на малейшее намерение народника извратить факты.

Конспектируя книгу о Павловском сталеслесарном районе, Горбатовского уезда, Нижегородской губернии, Ленин в своей тетради пишет:

«Главные выводы:

(1) рост промысла (значительность района).

(3) рост женского труда и труда детей.

(2) отделение от земледелия.

(3) рост капиталистической зависимости.

(3) Ueberarbeit etc (чрезмерный труд и т. д. — **А. К.**) кустарей» (стр. 323).

Тщательно изучив «Военно-статистический сборник», Ленин вскрыл ошибочные его показатели, сопоставляя раздутые в нем цифры с данными «Указателя фабрик и заводов Европейской России» на 1879 год.

Ленин полностью опроверг народнические утверждения о том, что крупная промышленность в России во второй половине XIX столетия будто бы деградирует, число фабрик и заводов сокращается, а масса рабочих уменьшается.

Взяв за точный признак понятия «фабрика» — наличность наемных рабочих в заведении не менее 16, Ленин установил, что число фабрик в России в пореформенную эпоху из года в год увеличивается.

Ленин показал не только рост промышленности и ее концентрации, но и рост рабочего класса. Наемных рабочих в крупной промышленности в 1865 г. было 706 тыс., а в 1890 г. их стало 1.433 тыс. человек. Следовательно, за 25 лет число наемных рабочих здесь возросло более чем в два раза. Что же касается всей армии пролетариата, то она к концу XIX века доходила до 10 миллионов человек. Ленин доказал, что сила рабочего класса в общей революционной борьбе неизмеримо больше, чем его доля в общем составе населения страны, ибо пролетариат, вооруженный теорией научного социализма, является руководителем и вождем всех трудящихся и эксплуатируемых масс.

* * *

Новый сборник в каждом ленинском положении раскрывает живой творческий марксизм, берущий явления в конкретной исторической обстановке и в их развитии. Вместе с тем, Ленинский сборник учит тому, что умение развивать и двигать вперед революционную теорию возможно лишь в результате глубокого научного исследования, требующего упорного и кропотливого изучения самой действительности и богатейшего фактического материала.

Это произведение Ленина — блестящий образец дальнейшего творческого развития политико-экономического учения Маркса применительно к новым условиям и конкретным особенностям исторического развития России конца XIX столетия. Оно сыграло огромную роль в распространении марксизма в России.

Искусно владея марксистским диалектическим методом, Ленин в «Развитии капитализма в России» дал всесторонний анализ общественно-хозяйственного строя и классового строения России, а также гениально обосновал идею руководящей роли (гегемонии) пролетариата и определил его задачи в приближавшейся буржуазно-демократической революции. Ленинские положения, сформулированные в этом гениальном труде, имели исключительное значение в создании программы нашей партии, а также в выработке тактики и стратегии большевизма.

А. КОСУЛЬНИКОВ.

*) XXXIII Ленинский сборник, стр. 17. В дальнейшем в ссылках на эту книгу в тексте статьи указываются страницы сборника.

За ранние помидоры из русских парников

Одно время считали, что помидоры—не парниковая культура.

Практика, однако, показала, что выращивание помидоров в русских односкатных парниках дает положительные результаты. Колхоз «Большевик», Московской области, участник Всесоюзной сельскохозяйственной выставки, получил в 1939 году от 16 до 20 килограммов помидоров сорта «буденовка» с одной парниковой рамы, колхоз «Память Ильича» той же области—по 18,21 кгр. (сорт «бизон»), а колхоз «Смычка»—25 килограммов.

Таких же успехов могут добиться и пригородные колхозы нашей области. О парниковом выращивании помидоров следует серьезно подумать. Нам кажется, что сорт «бизон» наиболее подходящий для развития в условиях закрытого грунта. Растения «бизона» низкорослы, скороспелы, урожайны. Неплохо ведут себя под рамой сорта «буденовка», «пьеретта» и др. Рассаду надо предварительно подготовить в тепличке. Высев ранний—не позднее середины февраля. Крайне важно, чтобы рассада была высокого качества, непременно корнастая, приземистая, горшечная. Высадить в парники ее следует ранней весной, в первой половине апреля, второй культурой после ранних зеленных (лука на перо, пикированного салата, шпината, укропа). Необходимо перебивку навоза в парниках произвести так, чтобы после насыпки земли расстояние от насыпного грунта до рамы было около 15—18 сантиметров. Вследствие осадки навоза это расстояние увеличится до 30 и больше сантиметров. К слою грунта нужно добавить дерновую землю для увеличения влагоемкости и для проведения окучиваний.

Перед высадкой почву следует удобрить суперфосфатом, калийной солью, серно-кислым аммонием, а при формировании плодов подкармливать растения тоже калийной солью и серно-кислым аммонием.

Число высаженных растений под одну раму колеблется от 6 до 10, в зависимости от приемов культуры.

Крайне важно равномерно размещать растения (специальным маркером). Рассаду требуется выводить наклонно, чтобы растения полулежали на почве, а земляной ком возвышался над ее уровнем примерно на 2—3 сантиметра. Конечно, растения будут стремиться подниматься вверх, во избежание этого нужно часть стебля присыпать землей, растения окучивать, укреплять их деревянным развилком.

Полив помидоров—по мере надобности, не частый. Полив следует усилить в момент завязывания плодов. Весь дальнейший уход за помидорами обычный. Промежутки между растениями целесообразно занимать уплотнителями—салатом, шпинатом и укропом для зелени.

Выращивание помидоров в парниках—дело новое, и важно, чтобы специалисты овощеводства непосредственно руководили им. Кафедра овощеводства Горьковского сельхозинститута охотно поможет любому колхозу, который обратится к ней за помощью.

Профессор М. А. НОВИКОВ-ГОЛОВАТЫЙ.

— * —

Энергичнее готовиться к торфосезону

В текущем году Чернораменский торфотрест должен заготовить значительно больше, чем в прошлом году.

Чтобы во всеоружии встретить сезон, надо провести большую подготовительную работу. Необходимо подготовить для залива 650 га новой площади, вырыть канавы на новых полях, получить и смонтировать новое оборудование, наладить транспорт.

Ведущее Чернораменское предприятие (директор т. Солонин, гл. инженер т. Медведев), программа которого несколько увеличена, будет работать в более сложных условиях. Расстановка агрегатов добычи на удаленных участках резко усложняет транспортировку гидромассы и ее распределение по точкам разлива на полях. Поэтому чернораменцы должны особое внимание уделить цеху транспорта гидромассы.

Следует заблаговременно укрепить цех квалифицированными кадрами рабочих и инженерно-технических работников, своевременно провести перевозку и монтаж оборудования, разработать конкретные планы и графики подачи гидромассы. Между тем, чернораменцы слишком медлят с монтажем массопровода и перевозкой аккумуляторного оборудования.

Торфопредприятия новостройки «Чистое» и Мугреево должны подготовить к эксплоатации 650 га новой площади. Для этого требуется сейчас не менее 400 чел., а налицо лишь 200 чел., из которых к тому же половина занята на других работах. Отстали предприятия и с перевозкой массопроводного оборудования, рытьем водопроводящих канав, забивкой постаментов.

Наиболее отстающим является Первомайское предприятие. Из 6 кранов на места поставлены только 4, массопроводных труб развезено меньше половины. Не лучше обстоит дело и с забивкой постаментов, подготовкой водопроводящих канав.

Нет хозяйского глаза за качеством ремонта электро- и механического оборудования. Директор предприятия и главный инженер это дело пустили на самотек.

Успешная подготовка к сезону зависит не только от предприятий. Для развозки массопроводных труб, свай, столбов колхозы должны выделить не менее 200 лошадей, а дали 100. Трест Торфострой из 750 тонн металла, выделенного на I квартал, дал всего 200 тонн.

При таком положении хозяйства могут сорвать пуск ряда крупных кранов.

Руководители треста и предприятий должны принять все меры для того, чтобы образцово подготовиться к сезону.

С. КОНОВАЛОВ,
нач. производственного отдела Чернораменского торфотреста.

— * —

План перевыполнен

Большинство артелей системы Горьковского мебельного союза соревнуются в честь XVIII Всесоюзной конференции ВКП(б). Ряд кооперативов успешно выполняет взятые обязательства. Никульская артель, Кстовского района, январский план выполнила на 228,3 проц., Макарьевская, Лысковского района,—на 148,1 проц., Дзержинская мебельная—на 139,4 проц., Тоншаевская мебельная—на 130,2 проц. Усольцевская артель, Красно-Баковского района—на 125 проц., Скулябихинский промколхоз, Ветлужского района, на 124 проц., Шехонский промколхоз, Борского района, на 129,1 проц., Борская артель «Мебельщик» на 110,2 проц.

И. Гришин,
председатель президиума Горькмебсоюза.

Активисты мотоциклетного кружка Горьковского Дворца пионеров успешно освоили устройство мотоцикла. На снимке: пионеры за сборкой мотоциклетного двигателя. Слева направо: инструктор М. М. Барон и учащиеся старших классов В. Родионов, П. Балыбердин, В. Аверьянов и Г. Попов.

Фото И. Кузнецова.

Освоим богатства Карело-Финской ССР

Неисчислимы богатства Карело-Финской ССР. Это край изобилия и красоты. Большие лесные массивы, многочисленные реки и озера, полезные ископаемые и плодородные земли—все создает здесь благоприятные условия для развития хозяйства. И не случайно трудящиеся нашей страны обращают большое внимание на этот край.

Колхозники Б.-Болдинского, Наруксовского и Д.-Константиновского районов Горьковской области, переселившиеся в прошлом году в Петкерамский район Карело-Финской ССР, прекрасно устроились на новом месте. Большинство из них получило хорошие дома с надворными постройками и садами. Колхозники быстро освоились и в 2—3 месяца восстановили все сады, мельницы, лесопилки и другие предприятия, разрушенные финской белогвардейщиной.

Для скорейшего освоения богатств республики сейчас продолжается переселение в некоторые районы ее колхозников и единоличников. Переселенцы из Горьковской области по плану правительства направляются в Выборгский район. Надо отобрать в этот район таких переселенцев, которые бы отлично оправдали доверие, оказываемое им.

В отличие от прошлого года переселенцы должны поехать не сразу с семьями, а только трудоспособные. Лишь после того, как они построят на новом месте жительства дома и надворные постройки, к ним весной будут перевезены остальные члены семей.

Переселенцы пользуются рядом льгот. За счет государства им предоставляется бесплатный проезд, провоз скота и имущества до 2 тонн на каждую семью, а также питание, медицинское и культурно-бытовое обслуживание в пути следования. С переселенцев слагаются по прежнему местожительству все недоимки за ними по сельскохозяйственному налогу, культсбору, страховым платежам и обязательным поставкам государству сельскохозяйственных продуктов.

Переселенцы и вновь организуемые из переселенцев колхозы освобождаются сроком на два года от сельхозналога, денежного подоходного налога с колхозов, культсбора, страховых платежей и обязательных поставок государству зерновых культур, картофеля, подсолнуха, шерсти, молока и масла. Переселенцам и принимающим их колхозам отпускается из лесов местного и государственного значения лесоматериал как для строительства домов и надворных построек переселенцам, так и для хозяйственных и культурно-бытовых нужд, с освобождением от корневой (попенной) платы за древесину сроком на 2 года.

Для строительства домов и надворных построек выдается кредит на 8 лет с погашением его равными частями, начиная с третьего года поселения. Кроме того каждой переселенческой семье предоставляется кредит на 3 года на хозяйственное обзаведение.

Колхозники и единоличники, желающие переселиться в Карело-Финскую ССР, должны подать об этом письменные заявления (по установленной форме) в исполком райсовета, который рассматривает их и со своим заключением направляет на утверждение в переселенческий отдел при исполкоме облсовета депутатов трудящихся. Переселенческий отдел оформляет документы и выдает на руки главе семьи переселенческий билет, который служит документом на получение означенных льгот.

Партия Ленина—Сталина, советское правительство, лично товарищ Сталин проявляют исключительную заботу и окружают особым вниманием колхозников-переселенцев, создают им все условия для культурной и зажиточной жизни.

Задача районных советских и партийных организаций, правлений колхозов и сельских советов—раз'яснить колхозникам и единоличникам цели и задачи переселения. Ознакомить их с условиями района и льготами, которые предоставляются им правительством. Всемерно помогать семьям переселенцев, главы и трудоспособные члены которых сейчас выезжают для устройства домов на новом месте жительства.

В. ПАКАЕВ,
инспектор переселенческого управления при СНК СССР.

В надежде на солнышко...

За очистку гор. Горького от снега отвечает ряд организаций. Площади, с'езды, лестницы на с'ездах находятся в ведении отделов благоустройств, трамвайные остановки и пути очищаются трестом механического транспорта, тротуары и проезжая часть улиц — домоуправлениями. Казалось бы, все ясно. Всем известны участки, нужно только как следует организовать работу. Но этого-то как раз и нет.

Даже так называемые улицы первой категории: Свердловская, Университетская, Дзержинская, Ульяновская и др. не содержатся в должном порядке. Некоторые участки очищаются хорошо, всегда посыпаны песком, на других же просто опасно ходить. Например, на углу улицы Дзержинского и Советской площади навален большой бугор снега. На искусственном холме ежедневно падает немало людей, но никого это не тревожит. По Свердловской улице плохо очищается тротуар от Мытного двора до ул. Пискунова. С трудом пешеходы ходят по Похвалинскому, Почтовому, Казанскому с'ездам.

Редакция получает письма, которые свидетельствуют, что улицы, с'езды и трамвайные остановки плохо очищаются в Сталинском, Ленинском и Куйбышевском районах.

С 29 января по 3 февраля в Сталинском районе в поликлинику обратилось 9 человек с травматическими повреждениями, в Куйбышевском районе было 2 таких случая. А сколько людей отделываются, к счастью, легкими ушибами!

Начальник горкомхоза т. Николаев считает, что с очисткой города обстоит более или менее благополучно, но посыпка тротуаров песком затруднена, якобы, потому, что нет транспорта для перевозки его.

Автоинспекция имеет право штрафовать те организации, которые уклоняются от очистки города, но она это право не использовала. Составлен только лишь один протокол на начальника конторы благоустройства Куйбышевского района т. Шевелева.

Характерна одна деталь. Когда мы спросили т. Михайловского, начальника Свердловской конторы благоустройства, а почему плохо очищается Первомайская площадь, он ответил:

— Стоит ли чистить, скоро под солнышком все растает.

Очевидно, не один Михайловский с надеждой взирает на солнце. Солнце, разумеется, весной быстро очистит и тротуары, и площади от снега, но пока еще никто не снимал ответственности с людей, отвечающих за чистоту города.

Е. Альперович.

— * —

Беспризорные курсы трактористов

На курсах трактористов при Красно-Баковской МТС не созданы условия для учебы. В помещении, где проходят занятия, холодно, у курсантов нет чернил и бумаги. Учащихся часто отрывают от занятий для возки дров и воды для МТС и ее сотрудников.

При курсах организованы 2 кружка для отстающих, но для занятий этих кружков зав. учебной частью т. Русов до сих пор не выделил помещение. Кружки не работают.

Не налажено нормальное снабжение курсантов хлебом, из-за чего товарищи из дальних селений вынуждены бросать учебу. Между тем, курсы и так полностью не укомплектованы.

Дирекцию МТС все это мало беспокоит.

Курсанты: **Голицын, Чирков, Дедюхин, Ремезов** и другие.

Комсомольская настойчивость и инициатива

— У нашего второго отделения не особенно велика пропускная способность. Поэтому высоких показателей нам не добиться,—так заявлял в частных беседах машинист Смирнов.

Кое-кого ему удалось убедить... Но на одном из собраний попросил слова комсомолец Афанасий Боровский. Возбужденно, обращаясь непосредственно к Смирнову, он говорил:

— У нас есть люди, подобные товарищу Смирнову, которые мешают и себе и другим достойно встретить XVIII Всесоюзную партийную конференцию. Разговоры, которые ведет Смирнов, вредны и совершенно неправильны. Пропускная способность отделения может быть такой, какой мы с вами захотим. И я берусь это доказать.

— За сколько же часов ты доведешь поезд до Вязников и обратно?

— За девять!

— Ой ли?

На следующий день Афанасий и его напарник комсомолец Иван Приходько приступили к выполнению своего обязательства. Они тщательно осмотрели паровоз, исправили малейшие дефекты. Первым отправился в рейс Афанасий. Он вернулся через 9 часов. Затем поехал Иван. И ровно через 9 часов раздался гудок его паровоза у ворот депо.

Вскоре на другом комсомольском собрании выступил Иван Приходько.

— Машинист Иванов считает,—сказал он,—что соревноваться нам не следует, потому что, дескать, все равно мы больше возможного не сделаем. Неверно, товарищи! Пусть т. Иванов хорошенько присмотрится к соревнованию между нашими лучшими людьми, и тогда он поймет, какая это великая сила.

Так словом и делом борются комсомольцы Боровский и Приходько против отсталых настроений, за стахановские методы труда. Машинистами они работают первую зиму, ранее были помощниками. Любовь к избранной профессии помогла им быстро овладеть паровозом и выдвинуться в число передовых машинистов. Сначала Иван и Афанасий водили разные паровозы, потом как-то разговорились и решили перейти на один и назвать его комсомольским.

Работают они ровно, добиваясь высоких показателей.

— Вы, наверное, делитесь между собою процентами? — шутят над ними.

Все их отношения построены на крепкой товарищеской дружбе и взаимопомощи. Каждый из них, окончив рейс, до тех пор не покинет депо, пока не устранит все замеченные на паровозе недостатки, но расскажет подробно о том, как прошел день, какие встретились трудности. У них вошло в привычку делиться своими наблюдениями, догадками, сообща обсуждать возможности дальнейшего увеличения технической скорости и веса поездов. В 1940 году оба они получили наркомовские премии за безаварийную работу.

Недавно Афанасий пришел к начальнику депо и сдал ему ремонтную книгу комсомольского паровоза 18-84.

— Она нам больше не нужна, товарищ начальник. Мы теперь с Иваном сами весь ремонт будем производить...

Товарищеская взаимопомощь помогла им довольно быстро стать слесарями. Что ни случится с паровозом—они сами найдут причину, сами ее устранят. Качество ремонта отличное, и поэтому в пути не бывает никаких неприятностей.

Паровоз 18-84 входит в паровозную колонну имени Наркома обороны маршала Советского Союза тов. Тимошенко. Вместе с другими комсомольцами Иван и Афанасий готовятся водить поезда в боевой обстановке.

В одно время с ними стал машинистом и Матвей Царьков, крепкий и рослый комсомолец. Прежде чем заявить что-либо, он обстоятельно взвешивает все «за» и «против». Но как только обязательство взято, можно быть уверенным в его полном выполнении. Готовясь отправиться в рейс, он каждый раз приглашает к себе комсомольцев-диспетчеров тт. Шургалина и Демиденок и заключает с ними договор на социалистическое соревнование. Его обязательства всегда конкретны: доставить состав в Вязники на час раньше графика, сэкономить не менее тонны топлива, использовать 500 килограммов изгари, не брать в пути воды. Диспетчера, в свою очередь, дают слово обеспечить ему свободный путь во время рейса. Договор проверяется сразу же по возвращении Царькова в депо.

Свой паровоз Царьков содержит в образцовом порядке, не допуская, чтобы хоть одна гайка или болт ослабли. Куда ни глянешь—чистота, блеск. Ценя своего помощника, он, однако, всегда сам проверяет состояние паровоза. За вторую декаду января Матвей сэкономил 18 тонн топлива. За последнее время он провел без набора воды несколько тяжеловесных, до 2200 тонн, поездов.

Так готовятся встретить XVIII Всесоюзную партийную конференцию комсомольцы паровозного депо станции Сортировочная.

Г. ВИКТОРОВ.

Лыжные походы студентов и преподавателей

Во время студенческих зимних каникул группы студентов и преподавателей институтов города Горького совершили лыжные походы по области. 11 студентов сельхозинститута совершили поход по районам пригородной зоны: Богородскому, Д.-Константиновскому, Кстовскому, Борскому. Лыжники прошли 230 километров. Они побывали во многих колхозах, где проводили беседы о постановлении партии и правительства о создании картофельно-овощной и животноводческой базы вокруг г. Горького, раз'ясняли вопросы международного положения, проверили готовность к весеннему севу, рассказывали о правильной организации труда.

В походе на Ветлугу участвовало 3 научных работника индустриального института имени Жданова: аспирант т. Новиков, доцент, заведующий кафедрой общей химии тов. Лаптев, аспирант Иванов. Их маршрут ст. Ветлужская — Красные Баки — Благовещенское — Воскресенское — Озеро Светлояр — Заленское — Семенов — Слободское. Лыжники прошли свыше 200 километров. В районах научные работники проводили беседы о лыжном спорте, его значении.

Лыжные походы по маршрутам Горький — Юрьевец, Горький — Разнежье были организованы студентами института инженеров водного транспорта.

— * —

Сельский совет и его постоянные комиссии

На первой сессии председателем исполкома Больше-Арского сельсовета, Лукояновского района, была избрана колхозница Анна Федоровна Бударагина, звеньевая колхоза «Первое мая», добившаяся урожая более 100 центнеров тресты конопли с гектара, за что и была награждена Главвыставкомом Малой Серебряной медалью.

На первой же сессии перед сельсоветом были поставлены такие важные задачи, как: обеспечение нормальной работы школ (на территории сельсовета четыре школы, одна из них средняя), подготовка колхозов к весеннему севу, правильное финансирование учреждений, находящихся на сельском бюджете, и своевременное выполнение обязательств перед государством колхозами и колхозниками.

Итоги работы сельсовета за год после выборов подтверждают, что Б.-Арский сельский совет, избранный трудящимися на основе Сталинской Конституции, способен охватить все многообразие запросов и интересов, которыми живет современное культурное советское село.

Все шесть колхозов, обслуживаемые сельсоветом, успешно закончили 1940 сельскохозяйственный год и получили урожай, намного превышающий урожай 1939 года. Все колхозы полностью рассчитались с государством по сдаче хлеба, четыре колхоза перевыполнили план сдачи государству конопляной тресты. Колхоз им. Кагановича (председатель колхоза т. Соколов Г. В.) план сдачи тресты выполнил на 198 проц. и получил за это одной только премии-надбавки 21 тысячу рублей.

С хорошими результатами сельский совет закончил 1940 год и по школьному строительству. Постоянная школьная комиссия (председатель т. Рогожин М. П.) главное внимание уделила установлению тесной деловой связи с избирателями, особенно с родителями учащихся. Это помогло подготовить все школы к началу учебного года и обеспечить нормальную работу в дальнейшем. На ремонт только средней школы было затрачено более шести тысяч рублей. Расходы на содержание школ профинансированы на 110 проц. Школы обеспечены дровами на весь 1940—41 учебный год. В результате внимательного отношения и помощи сельсовета школы по сравнению с прошлым годом добились более высоких показателей успеваемости.

Серьезное внимание сельсовет и постоянная бюджетная комиссия, которой руководит депутат, колхозник т. Афанасов П. И., уделяют финансовому плану и бюджету. План прошлого года выполнен на 118 проц., бюджет по доходам—на 120 проц. и по расходам на 110 процентов.

Больше-Арский сельский совет по этим итогам по праву считается одним из передовых в Лукояновском районе.

Сейчас он развернул широкую подготовку к весеннему севу и поставил задачей получить с колхозных полей еще более высокий урожай.

А. ДЬЯКОВ,
председатель исполкома Лукояновского райсовета.

КАУЧУКОНОСЫ

В Советском Союзе наиболее близко к разрешению проблемы получения отечественного каучука подошли после исторической речи товарища Сталина на первой Всесоюзной конференции работников социалистической промышленности 4 февраля 1931 г. Великий вождь сказал: «У нас имеется в стране все, кроме разве каучука, но через год—два и каучук мы будем иметь в своем распоряжении».

Царская Россия покупала каучук за границей за золотую валюту. Зависимость же в каучуке от капиталистических стран для Советского Союза стала нетерпимой, так как она сильно тормозила плановое развитие всех видов промышленности, связанных с потреблением каучука. По заданию правительства была проведена большая поисковая работа. Советские ученые поставили себе целью найти растения, накапливающие каучук. В далеких средне-азиатских районах были найдены ценнейшие каучуконосные растения — кок-сагыз и тау-сагыз, которым суждено сыграть громадную роль в деле обеспечения народного хозяйства нашей родины натуральным каучуком.

Прошло менее десяти лет и уже десятки тысяч гектаров колхозных и совхозных полей засеваются этими каучуконосными культурами.

Каучуконосы стали предметом изучения многих научно-исследовательских учреждений СССР. Исследования показали, что каучуконакопление есть наследственное свойство растений и что такие каучуконосы, как кок-сагыз, тау-сагыз, крым-сагыз и др., несмотря на свое южное происхождение, поддаются, особенно кок-сагыз, культуре в довольно обширной зоне нашего Союза.

В нашей области производственных посевов каучуконосных растений еще нет, но изучением их на протяжении 6 лет занимается кафедра растениеводства Горьковского сельскохозяйственного института и последние два года — областная станция полеводства. С каучуконосами работает опорный пункт им. Барышева и Городецкий опорный пункт, причем последний на торфяниках. Помимо этого, с 1939 года по заданию Наркомзема были заложены географические (разведывательные) посевы кок-сагыза и других каучуконосов в колхозах Дивеевского, Т.-Станского, Вадского, Спасского, Городецкого, Шарьинского и Кр.-Баковского районов. Целью этих посевов было — отыскать районы наилучшего произрастания того или иного каучуконоса. В 1940 г. зона испытания расширилась за счет Сергачского, Ардатовского, Сосновского, Балахнинского и Межевского районов.

Если по Союзу средний урожай сырых корней кок-сагыза с гектара колеблется по годам в пределах от 3 до 5 центнеров, а в стахановских звеньях достигает 60—80—110 центн., то в опытах сельскохозяйственного института вес сырых корней (в переводе на гектар) не падал ниже 14 центн. (1939 год), а в 1937 г. и 1940 г. урожай поднимался до 60 и больше центн. Процент каучука при этом колебался от 7 до 17. В отдельных случаях содержание каучука поднималось до 20 проц. к воздушно-сухой массе, так что общий сбор каучука с гектара при высоком урожае корней достигал 250 килограммов.

Опыты показывают, что в борьбе за высокий урожай кок-сагыза удобрения играют большую роль.

Непосредственное внесение под кок-сагыз 30—40 тонн навоза на га повышало урожай корней на 30—45 проц. Такой же результат давало внесение 20 тонн навоза совместно с минеральными удобрениями.

Большое значение имеет, особенно в годы, нормальные по увлажнению, подкормка кок-сагыза азотно-калийными туками в стадии розетки-бутонизации. Заметную прибавку урожая корней дает и известкование почв, особенно в сочетании извести с навозом. Последняя комбинация не только поднимает урожай, но повышает процент каучука в его корнях и устойчивость кок-сагыза к выпадению.

Вторым важным приемом, определяющим высоту урожая кок-сагыза, является срок его посева.

В опытах сельскохозяйственного института лучшие результаты получались при поздне-осеннем ноябрьском посеве кок-сагыза с присыпкой рядков перегноем.

Нередко весенний и осенний посевы дают одинаковые результаты.

При весеннем посеве кок-сагыза важно не запаздывать с высевом семян в почву. Одна из основных причин неудач с весенним посевом та, что яровизированные влажные семена кок-сагыза высевались поздно, в сухую почву. При достаточном же увлажнении на поймах, низинных участках успех весенних посевов вполне обеспечен.

При весеннем посеве положительное влияние оказывает прикатывание рядков колесом ручной сеялки «Планет».

Лучшим способом посева кок-сагыза оказались широкорядный с междурядием в 30 см. и ленточный двухстрочный с расстоянием в 15 см. между рядами и 50 см. между лентами.

Лучшая глубина заделки семян при посеве на серо-лесных почвах, в связи с их заплываемостью и образованием корки—это 1—1,5 см. при весеннем посеве и 1 см. при подзимнем.

Для хорошего произрастания кок-сагыза требуется культурная, огородного качества, почва. Высокий сбор корней кок-сагыза достигается и на аллювиальных почвах при достаточном удобрении почвы в долинах рек. В опытах сельхозинститута вес отдельных корней на таких почвах достигал 100—150 граммов вместо обычных 3—5 граммов.

При посеве в полевых условиях хорошими предшественниками кок-сагыза, наряду с чистыми парами, оказались однолетние бобовые культуры—горох, люпин, вика, плохими предшественниками — картофель и овес.

Уборку корней кок-сагыза в практике колхозов других областей производят и в первый и во второй годы жизни. Причем двухлетний кок-сагыз дает более полноценный урожай семян и корней, и больший процент каучука в корнях. Заготовительные организации за центнер сырых корней второго года платят дороже. Если кок-сагыз в силу неблагоприятных условий плохо рос в первый год, то во второй год он дает заметный прирост в урожае корней. На станции полеводства урожай корней в 1939 г. 9,8 центн., а в 1940 г. уже 36 центнеров с гектара.

В условиях Горьковской области уборку кок-сагыза второго года следует проводить в конце июня или начале июля, в конце сбора семян, не дожидаясь того момента, когда корень сбрасывает «чехол», содержащий запас каучука, накопленного за прошлый год.

В 1939 году наиболее высокий урожай корней получен в колхозе «Красный маяк», Городецкого района, на заливной пойме — 26,8 центн. корней с гектара и в колхозе «Прогресс», Т.-Станского района, — 15 центнеров с гектара. В 1940 году высокий урожай корней — 55 центнеров с га и 110 килограммов семян было получено в колхозе «Завет Ильича», Спасского района, и в колхозе «Правда», Балахнинского района, на торфяниках, где было получено 50 центн. корней с гектара.

В заключение хочется пожелать, чтобы заложенным, в колхозах опытам с каучуконосами, разрешающими большую народнохозяйственную задачу, было уделено должное внимание со стороны агрономов райзо и МТС. В этом случае скорее удастся избежать безответственного отношения к посевам каучуконосов, наблюдавшегося в ряде районов в 1939-40 гг. Опытные участки в перечисленных районах погибли от нечаянных распашек, засоренности и т. д.

Приведенные данные опытных учреждений и результаты посевов каучуконосов в производственных условиях колхозов нашей области дают нам основание заявить, что наравне с соседними областями (Ивановской, Московской и др.), имеющими производственные посевы кок-сагыза, и в нашей области есть все условия для расширения сырьевой базы натурального советского каучука.

Л. ТИХОВ,
зав. кафедрой растениеводства сельхозинститута.
А. КРЕСТЬЯНИНОВА,
научный сотрудник станции полеводства.

Война в Европе и Африке

(Дневник военных действий, 11 февраля 1941 г.)

На северном участке фронта Восточной Африки английские войска заняли пункты Карора и Мерса-Таклаи (Эритрея) и продолжают натиск на итальянские позиции около Керена. В сводке итальянского командования от 11 февраля отмечается артиллерийская перестрелка в районе Керена. Английская авиация, согласно коммюнике командования английских воздушных сил на Ближнем Востоке, подвергла Керен интенсивной бомбардировке, в результате которой был причинен ущерб складам и мототранспорту итальянцев. Бомбардировке английской авиации подвергся также город Асмара.

В Южной Абиссинии, как сообщается в коммюнике командования английских сил на Ближнем Востоке, южно-африканские части продвинулись на 50 миль в глубь страны. Южно-африканская авиация бомбардировала пункты Бадана и Афмаду в Южной Абиссинии. Итальянская авиация совершила налет на занятый англичанами аэродром в Агордате.

Английские войска, действующие в Северной Африке, стремятся максимально использовать свой успех для развертывания дальнейших операций в Триполитании. Авиация английского военно-морского флота, отмечается в коммюнике командования английских воздушных сил на Ближнем Востоке, совершила налет на Триполи—главный город Триполитании. Бомбардировке подверглась база гидроавиации.

В бассейне Средиземного моря продолжаются действия авиации. Германская авиация, сообщается в германской сводке, бомбардировала военные об'екты на острове Мальта и одну из гаваней на побережье Киренаики. Английские самолеты в ночь на 11 февраля, говорится в итальянской сводке, совершили налеты на несколько пунктов Сицилии и Южной Италии.

С улучшением погоды в Албании значительно оживились действия авиации обеих сторон. 10 февраля, как передает верховное командование итальянской армии, соединения итальянской авиации бомбардировали дороги, склады, морские и воздушные базы, железнодорожные станции и укрепления противника. В течение дня итальянские бомбардировщики совершили налет на Салоники, Янину, Превезу, Патры, Комполис и Коринф.

10 февраля англо-греческая авиация, по сообщению агентства Рейтер, проявляла большую активность над всем албанским фронтом. Крупные соединения английских бомбардировщиков атаковали дорогу, ведущую из Эльбасана в Валону, а также порт Валона. В Центральной Албании греки концентрируют свои усилия в направлении на Эльбасан. Кроме того, англо-греческая авиация совершила налеты на тыловые расположения итальянских войск и итальянские коммуникации между Эльбасаном и фронтом и между Бератом и районом западнее Москополе.

На английском фронте отмечается некоторая активность авиации. Германские самолеты действовали, главным образом, над Восточной и Юго-Восточной Англией. Как сообщается в сводке германского командования, германские бомбардировщики атаковали ряд английских аэродромов. Продолжалось минирование английских портов.

В ночь на 11 февраля, передает агентство Рейтер, бомбардировщики английской авиации совершили интенсивные налеты на промышленные и другие об'екты в Северо-Западной Германии, в том числе на Ганновер, а также на оккупированную Германией территорию.

11 февраля. (ТАСС).

— * —

Декрет маршала Петэна о структуре правительства

БЕРЛИН, 11 февраля. (ТАСС). По сообщению информационного бюро, маршал Петэн издал следующий декрет о структуре правительства:

«Ст. 1-я. — Некоторые статс-секретари имеют прерогативы министров. Каждый такой министр уполномочен координировать и контролировать деятельность определенного числа статс-секретарей в области проведения принципиальных решений и принципов общей политики правительства.

Ст. 2-я.—Один из министров назначается декретом на пост заместителя премьер-министра. Маршал — глава государства и правительства, руководит и контролирует деятельность министров и статс-секретарей во всем, что касается проведения принципиальных решений и основ общей политики правительства.

Ст. 3-я.—Совет министров заседает под председательством главы государства. Эти функции главы государства могут исполняться заместителем премьер-министра. В таком случае заместитель премьер-министра должен докладывать главе государства о ходе совещаний совета министров. Статс-секретари могут принимать участие в совете министров, если на заседании последнего разбираются вопросы, касающиеся их статс-секретариата.

Ст. 4-я.—Совет кабинета, в который входят министры и статс-секретари, заседает под председательством заместителя премьер-министра.

Ст. 5-я. — Заместитель премьер-министра руководит генеральным секретариатом по делам информации, печати и радио».

КЛЕРМОН - ФЕРРАН, 11 февраля. (ТАСС). Как сообщает агентство Гавас, опубликован конституционный акт главы французского государства, которым устанавливается, что в случае если маршал Петэн по какой-либо причине не сможет исполнять свои функции, все его права и полномочия переходят к адмиралу Дарлану.

— * —

Преследования коммунистов во Франции

ВИШИ, 11 февраля. (ТАСС). По сообщению газеты «Журналь», во всей Франции продолжаются аресты коммунистов. За последнюю неделю в различных городах Франции арестовано 100 человек. Только в Лиоле 8 февраля было арестовано 23 коммуниста.

Японские войска в Сайгоне

НЬЮ-ЙОРК, 11 февраля. (ТАСС). Агентство Ассошиэйтед Пресс передает, что японские войска продолжают прибывать в Сайгон. Туда прибыли также четыре японских бомбардировщика. Японские офицеры организовали на сайгонском аэродроме свой штаб.

Речь Черчилля

ЛОНДОН, 10 февраля. (ТАСС). Как сообщает агентство Рейтер, вчера вечером Черчилль выступил по радио с речью, в которой обрисовал итоги войны за последние 5 месяцев.

Черчилль отметил, что за последние 4—5 месяцев в ряде направлений дела Англии идут лучше, чем можно было ожидать. Германии не удалось осуществить вторжение в Англию после отпора, который в августе и сентябре английские истребители дали германской авиации. Хотя в эти месяцы немцы могли сбрасывать по 3—4 тонны бомб против одной тонны, которую англичане могли посылать в ответ, бомбардировки Лондона не сломили духа англичан. Мы, заявил Черчилль, принимаем все меры к тому, чтобы в ближайшее время эта пропорция стала обратной.

Отметив успехи греческих войск в Албании, Черчилль подробно остановился на операциях английских войск в Ливии и других африканских районах. Он отметил, что в результате успешных операций в Ливии вся итальянская восточная армия, насчитывавшая более 150 тыс. человек, взята в плен или уничтожена. Киренаика завоевана англичанами, и теперь Египет и Суэцкий канал находятся в безопасности. Черчилль особо отметил значение взятия Бенгази, порт, база и аэродромы которого имеют большое стратегическое значение для операций в восточной части Средиземного моря. Черчилль с похвалой отозвался о действиях генералов Уэйвелла, Вильсона, О'Конкора, Маккэя и Крэя, руководивших операциями в Ливии. Он отозвался одобрительно также о действиях летчиков под командованием маршала Лонгмора и средиземноморского флота под командованием адмирала Кэннингхэма, поддерживавшего наступление англичан в Ливии.

Касаясь действий флота, Черчилль подчеркнул важное значение произведенной английскими кораблями бомбардировки морской базы в Генуе, откуда, по его словам, могли быть направлены в Алжир или Тунис германские экспедиционные силы.

Переходя к положению на других фронтах в Африке, Черчилль заявил, что английские и индийские части вытеснили итальянцев из Судана и, продвигаясь в Эритрее, стремятся окончательно изолировать все итальянские войска в Абиссинии. Другие английские части проникли в Абиссинию с запада, в то время как из Кении ведет наступление южно-африканская армия.

Далее Черчилль перешел к рассмотрению тех опасностей, которые грозят Англии. Мы можем быть уверенными, сказал он, что война скоро вступит в более напряженную фазу. По словам Черчилля, значительные силы германской армии и авиации сосредоточены на юго-востоке Европы.

Черчилль далее заявил, что Англия сделает все возможное, чтобы бороться за центральную часть Средиземного моря. Он подробно обрисовал имевшие место 15 дней назад воздушные операции над Мальтой, где укрылся поврежденный германскими самолетами новый английский авианосец «Иллластриэс». По словам Черчилля, повреждение этого корабля явилось главным ударом, нанесенным Англии в морской воздушной войне. Немцам, потерявшим за 2 дня в операциях над Мальтой 90 и 150 самолетов, не удалось выполнить свою задачу, и «Иллластриэс» после ремонта отправился в Александрию. Этот инцидент, заявил Черчилль, свидетельствует не о том, что опасность в центральной части Средиземного моря уже устранена, а о том, что англичане намерены здесь «хорошенько проявить себя».

В конечном счете, заявил Черчилль, исход этой войны будет обусловлен исходом войны на океанах и в воздухе и в особенности над территорией Англии.

Касаясь помощи со стороны США, Черчилль заявил, что Англия не нуждается в помощи людскими ресурсами, а испытывает самую острую нужду в военных материалах, техническом оборудовании и судах для их доставки. В 1942 году Англия будет нуждаться в большом количестве торговых судов, значительно большем, чем она сама может построить. Это, заявил Черчилль, очевидно известно противнику и следует ожидать, что он попытается вызвать опустошения в английском торговом флоте и снизить об'ем американских поставок. Я никогда не недооценивал этой опасности, подчеркнул Черчилль, и никогда не скрывал ее от вас.

Самой серьезной опасностью, заявил в заключение Черчилль, является вторжение германских войск в Англию. Начальник генерального штаба имперских сил Джон Дилл предупредил, что такой попытки можно ждать в ближайшем будущем. Мы все должны быть готовы, заявил Черчилль, упорно и умело встретить химическое нападение, парашютные десанты, нападение с помощью глисеров. Наихудшим преступлением, если не считать трусости и предательства, является чрезмерная доверчивость, которая ведет к небрежности и лени.

В заключение Черчилль прочел выдержки из письма, посланного ему Рузвельтом, и выразил уверенность, что с помощью США Англия выдержит длительное напряжение. «Дайте нам оружие,—сказал он,— и мы выполним свою задачу».

— * —

Разрыв дипломатических отношений между Англией и Румынией

ЛОНДОН, 10 февраля. (ТАСС). Как передает агентство Рейтер, в Лондоне официально подтверждается, что английское правительство решило отозвать своего посланника из Бухареста. Сегодня в полдень английский посланник вручил румынскому правительству ноту и потребовал свои паспорта. Хор намерен 15 февраля выехать со всем составом посольства.

— * —

Назначение генерал-лейтенанта Вильсона английским военным губернатором Киренаики

ЛОНДОН, 11 февраля. (ТАСС). Официально сообщается, что генерал-лейтенант Вильсон назначен военным губернатором Киренаики и командующим расположенными там английскими войсками.

При штабе верховного командования английских вооруженных сил Ближнего Востока в Каире организован специальный отдел, который будет разрешать все вопросы, связанные с оккупированной территорией и ее административным управлением.

ДЕНЬ ГОРЬКОВСКОЙ ОБЛАСТИ

Кандидаты на выставку

КУЛЕБАКИ. (По телеф. от соб. корр.). Селькоры района активно соревнуются между собой за право участия на Всесоюзной сельскохозяйственной выставке 1941 г.

Недавно райком ВКП(б) и редакция районной газеты подвели итоги этого соревнования. Все условия, дающие право быть участником выставки, выдержали 4 селькора: счетовод Пушлейского колхоза Ф. И. Кошелев, председатель исполкома Гремячевского сельсовета М. И. Лютин, агроном райзо И. П. Солонин и секретарь парторганизации села Теплово П. И. Дедов. Кандидатом на выставку выдвинут также работник районной газеты А. Матвеев.

За своевременное окончание своего участка и отличное качество работы на строительстве автогужевой дороги Горький — Муром — Кулебаки районные организации выдвинули кандидатами на выставку Гремячевский, Пушлейский и Тепловский колхозы и 14 особо отличившихся энтузиастов стройки.

— * —

Металлические изделия

ПАВЛОВ. Артель «Металлист» освоила производство ножниц, необходимых для скрещивания пшеницы по методу академика т. Лысенко. В прошлом году было выработано 25 тыс. таких ножниц. Выпуск их в 1941 г. увеличивается до 85 тыс. штук.

Кроме ножниц в артели вырабатываются миниатюрные изделия. Из отходов металла освоены топорики, скальпели, пилки и ногтевые ножницы.

Н. Куричьев.

— * —

Юные натуралисты

Вова Федотов летом изучал влияние длины дня на развитие редиса. Шура Жмудь выращивает южные культуры: арбузы, дыни. Антонина Ильичева изучала влияние способов посадки огурцов на сроки их вызревания, Шура Клопова выращивала картофель с применением яровизации, проводила прививки помидоров на картофель. Много в гор. Горьком юных натуралистов, работающих над выведением новых сортов сельскохозяйственных растений, овощей, фруктов. Они состоят членами кружков юных растениеводов, цветоводов, плодоводов дворца пионеров им. Чкалова. Некоторые из них: Вася Леденцов, Эмилия Ефремова, Ира Бармина уже были участниками Всесоюзной сельскохозяйственной выставки 1940 г.

Многие юннаты будут удостоены этой высокой чести. Кроме Вовы Федорова, Шуры Жмудь, Антонины Ильичевой, Шуры Клоповой, Васи Леденцова, Эмилии Ефремовой, Иры Барминой исполком горсовета представил на утверждение кандидатами Всесоюзной сельскохозяйственной выставки немало других юных натуралистов. Представлены также на утверждение кандидатами целиком кружки юных растениеводов, цветоводов и плодоводов дворца пионеров имени Чкалова.

Л. Ильин.

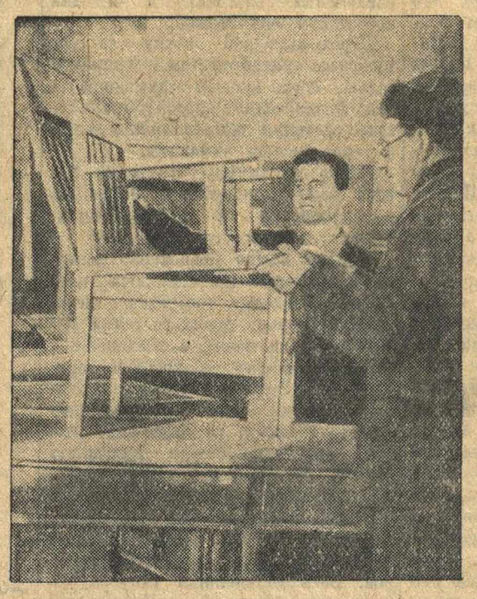

Столярная мастерская ширпотреба завода им. Орджоникидзе осваивает американское комбинированное кресло-кровать. На снимке: инструктор И. А. Трофимов и начальник столярной мастерской Я. П. Романов (справа) у комбинированного кресла. Фото Г. Иванова.

Радио в трамвае

В честь XVIII Всесоюзной партийной конференции горьковские трамвайщики оборудуют один поезд № 1 радиорепродуктором. Вагоновожатый через особый микрофон будет сообщать пассажирам об остановках. Кроме того, он будет предупреждать: «поезд трогается», «сойдите со ступеньки» и т. д.

Вагон с радиорепродуктором выйдет в первый рейс 15 февраля.

— * —

В зверинце

В Горьком работает большой государственный зверинец. Во многих городах Советского Союза побывал он в 1940 году. Более 700 тысяч человек посетило его. (В Горьком за два месяца было 75 тыс. человек). Всюду зверинец пользовался заслуженным успехом.

Богат и разнообразен состав животных в зверинце. Более 100 разных зверей и птиц всех частей света представлено в нем: индийский слон, австралийский страус, южно-американские ягуары, африканские львы, разнообразные тигры, медведи, еноты, крокодил, дикообраз, броненосец, кенгуру, различные олени, орлы, грифы, филины, пеликан, говорящие попугаи, большая группа обезьян и много других редких животных.

Квалифицированный лектор рассказывает посетителям зверинца о животных. Зверинец простоит в Горьком до апреля. Для школьников организована зоовыставка, которая является прекрасным наглядным пособием по географии и зоологии.

— * —

Собрание интеллигенции

САЛГАНЫ. Райком ВКП(б) провел собрание интеллигенции района.

Больше ста учителей, много агрономов, медицинских и ветеринарных работников прослушали доклад секретаря райкома ВКП(б) т. Смирнова «О роли советской интеллигенции в общественно - политической жизни района».

Выступавшие в прениях поделились опытом политико-массовой работы на селе.

Первенство г. Горького по лыжам

Победа команды медицинского института

Второй день городских лыжных соревнований, происходивших 9 февраля на Щелоковском хуторе, возлагал большие обязанности на участников и требовал четкой работы всего судейского аппарата. С противогазами, винтовкой, гранатной сумкой и вещевым мешком за спиной,—в полной боевой выкладке устремились лыжники по 20-километровой дистанции.

На первой тысяче метров все преодолевали условную «зараженную зону», затем, сняв противогазы, мчались дальше. На полпути с расстояния 50 метров нужно было поразить мишень. Это испытание многим оказалось не под силу. Не подготовив как следует свои винтовки, выбыли из соревнований такие опытные мастера, как Додонов и Орлов. От начала до конца лучше других шел Роман Лепехов (спортклуб индустриального института им. Жданова). Энергично пройдя всю дистанцию, он хорошо преодолел на финише полутораметровую изгородь и удачно метнул гранату. Показанное Лепеховым время—1 час. 41 мин. 15 сек.—не мог побить ни один из участников. Второе место занял представитель спортобщества «Медик» т. Егоров—1 час 45 мин. 28 сек. Лишь на одну секунду отстал от него динамовец Михайлов.

Пятикилометровая дистанция у женщин была более легкой.

Из военизированных элементов исключалась стрельба. Первое место заняла мастер спорта и чемпион СССР в беге на 5 клм. Валентина Блаженова (завод им. Орджоникидзе)—25 мин. 50 сек., второе — Ощепкова («Медик»)—26 мин. 17 сек. и третье—Шестакова («Динамо»)—26 мин. 53 сек.

В командном зачете первенство завоевала команда медицинского института им. Кирова, на втором месте «Динамо».

16 февраля состоится заключительное соревнование на личное первенство.

— * —

1200 участников военизированного похода

ВОРОТЫНЕЦ, 11. (По телефону). Военный отдел райкома ВКП(б) совместно с райвоенкоматом провел большой военизированный поход, посвященный XXIII годовщине Красной армии. В походе приняло участие 175 коммунистов, 300 комсомольцев и 725 беспартийных служащих, рабочих, колхозников, в большинстве призывников. Всего в походе участвовало 1200 человек.

Участники похода были распределены на две группы. Первая в составе 400 чел. занимала линию обороны, вторая—800 чел., в которую входил отряд лыжников из 200 чел., вела наступление.

Игра началась в 8 час. вечера. Наступающие прошли расстояние в 15 клм. В 3 часа ночи, после окончания игры, в клубе судоверфи им. М. Горького состоялся разбор похода.

Л. Герасимов.

Ответственный редактор М. А. КАМЧАТОВ.

ПРОЖЕКТОРНЫЕ УСТАНОВКИ В ЛОНДОНЕ

(Письмо корреспондента ТАСС)

По приглашению управления зенитной обороны английской армии корреспондент ТАСС посетил в ноябре прожекторную батарею, штаб которой расположен в живописном особняке XVII века на одной из далеких окраин столицы. Вокруг Лондона раскинута густая сеть прожекторов, имеющих своей целью помочь не только зенитным батареям, но также истребительной авиации, поскольку, как говорят, последняя начинает понемногу играть практическую роль в борьбе с ночными налетами. Прожекторы расставлены в одиночку, недалеко друг от друга (на расстоянии 1—2 километра). Их дислокация тесно согласована с дислокацией зенитных батарей. Шесть прожекторов или «ламп», как их называют в английской армии, каждый со своим обслуживающим отделением составляют прожекторную роту, 4 роты—прожекторную батарею. Прожекторный полк состоит из 4 батарей. Самостоятельной боевой точкой является прожекторное отделение, а основная оперативно-хозяйственная единица—это батарея.

Комсостав Н-ской прожекторной батареи состоит не из офицеров-профессионалов. Майор, командующий батареей, в мирное время служил в табачном тресте, но много лет состоял на учете в территориальной армии. Его два капитана, четыре лейтенанта, четыре младших лейтенанта—служащие, коммерсанты, коммивояжеры, фермер, юрисконсульт и студент. Солдаты (их немногим более 500) в подавляющем своем большинстве не индустриальные рабочие, как в зенитной батарее, а конторские работники, служащие, рабочие складов, работники городских предприятий. Если среди них имеется несколько инструментальщиков, электромонтеров, шоферов, то зато имеются также и адвокаты, чертежники и даже... один виконт. Батарея на 75 проц. набрана из лондонцев, среди которых процент служащих выше, чем в других местах Англии.

Вначале солдаты проходят обучение в части или на курсах, организованных при штабе полка, в то время как зенитчики обучаются в специальных школах. Нормальный период обучения—два месяца.

В нынешних условиях англо-германской войны прожекторная батарея находится в большем боевом контакте с неприятелем, чем пехота. В этом корреспондент ТАСС убедился при ночном посещении одной из 24 боевых точек. После четверти часа езды по большому шоссе и по извилистым проселочным дорогам машина выезжает в открытое поле. Часовой останавливает и разглядывает нас при свете электрического фонаря. Затем он вызывает бомбардира (младшего капрала), парня 23 лет, на котором лежит полная ответственность за работу отделения и обслуживающих отделение 10 солдат. Он водит нас по полю. Около входа на площадку, где находится прожекторная установка, стоит грузовик, на котором установлен дизельный генератор, снабжающий прожекторную установку электроэнергией. Недалеко—палатка телефонной связи со штабом батареи. Там иной раз получаются от высших инстанций предупреждения о движении неприятельских самолетов. Но от этого работа отделения не зависит.

Дальше «лампа»: массивный прожектор, который обслуживается двумя солдатами. Его сила света (свыше 200 млн. свечей) такова, что, как рассказывает майор, при свете одного луча прожектора ему однажды удалось свободно прочитать газету в кабине самолета на высоте 4.500 метров. Когда мы подошли к «лампе», солдаты очищали ее громадное стекло от образовавшегося инея. В 50—60 метрах от прожектора установлен звукоулавливатель типа, принятого накануне нынешней войны. Всеми четырьмя исполинскими круглыми ушами звукоулавливатель устремлен в небо. Эти «уши» соединены попарно с двумя парами наушников, которые носят наблюдатели. Один следит за высотой улавливаемого звука, другой—за его направлением. Эти данные заносятся на освещенную шкалу по мере того, как, согласно указаниям наблюдателей, старший по звукоулавливателю поворачивает аппарат вверх или вниз, вправо или влево. Еще дальше, на противоположной стороне поля, за стеной из мешков стоит пулемет типа Льюис, который предназначен для пикирующих самолетов. Бомбардир сообщает, что его отряду удалось во время дневной атаки германской авиации сбить один «Дорнье» и один «Мессершмитт - 109». Наконец, по углам поля примерно в 100 метрах от «лампы» сидят на вертящихся стульях «ночные наблюдатели»—два солдата, которые обязаны прислушиваться уже простым невооруженным ухом к малейшему звуку на горизонте и сигнализировать о возможном приближении самолета. Очевидно, на окраине громадного города и при густой населенности Англии такая вспомогательная помощь имеет свое значение.

«Добавьте ко всему этому наши три деревянных домика—спальню, комнату отдыха и кухню. и вы видели все наше хозяйство»,—говорит бомбардир.

Когда мы приехали в отделение, то узнали, что штабом полка было запрещено пользоваться прожекторами в эту ночь, так как стоял легкий туман, который рассеял бы свет луча и этим только помог бы неприятелю. Но затем туман рассеялся, и запрещение штаба было отменено.

«На западе слышна цель»,—кричит один из наблюдателей. Бомбардир громко подтверждает получение донесения и добавляет после секунды раздумья: «По постам! Приступить!». Оказывается, что в его компетенцию входит решать, достаточно ли близок неприятель, чтобы им заняться. Звукоулавливатель поворачивается, и все его четыре «уха» протягиваются в указанную сторону. По мере их движения автоматически «прицеливается» также и прожектор, который находится, как было указано, на значительном от звукоулавливателя расстоянии. Наконец, уже ясно слышен рокот мотора германского самолета.

«Осветить!» — командует бомбардир. Старший по звукоулавливателю нажимает кнопку, и от прожектора доносится звонок. Мгновенно гигантский луч скользнул по небу вверх, и где-то очень высоко на секунду мелькнул какой-то предмет. Вслед за этим, пока еще луч не потерял противника, в стороне послышались раскаты залпов зенитной артиллерии, и на небе вспыхивают огни от взрыва снарядов. Тем временем германский самолет улетел в сторону и, выключив мотор, успешно ускользает от луча прожектора. Через несколько секунд опять слышен рокот мотора, и самолет обнаружен уже другими прожекторами.

Майор об'ясняет, что если автоматическая передача от звукоулавливателя почему-либо не работает, то прожекторная команда может действовать по устным приказаниям. Он сообщает также, что прожекторный отряд не связан непосредственно с зенитной батареей. Пока мы беседуем, снова и снова дается тревога. За полтора часа германские самолеты пять раз пересекли сторону неба, отведенный этому отделению. Один раз, правда, получился маленький конфуз: самолет был как будто над головой, и как раз в этот момент дизель закапризничал, и отделение осталось «слепым». Ободренный, повидимому, такой спокойной встречей германский самолет начал кого-то обстреливать из пулемета. Он выпустил три очереди трассирующих пуль. Затем блеснули лучи соседних прожекторов и пулемет затих. Когда снова восстановилось спокойствие, мы уходим погреться на кухню, и бомбардир начинает варить какао. «Конечно, при большой облачности наши возможности очень суживаются,—говорит майор.—Но мы всегда можем при помощи звукоулавливателя получить ценные сведения о высоте и направлении неприятельского самолета. Ну, а когда стоит нормальная лондонская полуоблачная погода, мы считаем, что приносим большую пользу зенитчикам». В заключение бомбардир сказал: «Последние несколько месяцев беспрерывной боевой практики несравненно повысили быстроту и точность работы каждого бойца моего отделения».

ЛОНДОН.

КИНОТЕАТР ПАЛАС
Открыта предварит. продажа билетов. Принимаются заявки.
Новый звуковой художественно-исторический фильм „СУВОРОВ“
РЕЖИССЕРЫ: засл. деят. искусств орденоносец В. И. ПУДОВКИН и орденоносец М. И. ДОЛЛЕР.
Производство Моск. ордена Ленина киностудии „Мосфильм“

ТЕАТР Оперы и балета имени А. С. ПУШКИНА
12/II — „РАЙМОНДА“ (последний раз).
13/II — „ФРА-ДИАВОЛО“.

Областной ТЕАТР ДРАМЫ
12/II—„МЕЩАНЕ“.
13/II—„СОН НА ВОЛГЕ“.

СЕГОДНЯ В КИНОТЕАТРАХ
ПАЛАС — „МАКАР НЕЧАЙ“.
ХУДОЖЕСТВЕННЫЙ—„ВЫСОКАЯ НАГРАДА“.
РЕКОРД — „ГИБЕЛЬ „ОРЛА“.
ПРОГРЕСС—„НА ПУТЯХ“.

УПРАВЛЕНИЮ ГОРЬКОВСКОЙ ЖЕЛЕЗНОЙ ДОРОГИ ТРЕБУЮТСЯ на постоянную работу квалифицированные машинистки.
Обращаться: Ленинский район, улица Октябрьской революции, управление Горьковской ж. д., комн. № 2, тел. 4-02-85.

ГОРЬКОВСКОЙ мебельно-токарной артели „Пионер“ (ул. Задомова, дом 18) срочно ТРЕБУЮТСЯ СТАНОЧНИКИ по дереву, знакомые с работой на фрезерном станке, там же требуется УБОРЩИЦА.
329 ПРАВЛЕНИЕ.

ГОРЬКОВСКИЙ УНИВЕРМАГ ГЛАВУНИВЕРМАГА ВЫПУСТИЛ В ПРОДАЖУ МОДЕЛЬНУЮ ОБУВЬ, поступившую в большом ассортименте с фабрик Москвы, Ленинграда и Ростова.
Адрес магазина: ул. Свердлова, 10.
Часы торговли с 10 до 19 час. ежедневно.

Телефоны редакции: ответственный редактор — 3-01-94; заместитель отв. редактора—3-26-18; отв. секретарь—3-29-71, 3-55-91; отдел пропаганды—3-26-07; отдел партийной жизни—3-24-33, 3-24-46; экономический отдел—3-50-29; река—4-09; отдел писем и рабселькоров—3-43-04, 3-46-99; литературные сотрудники по вопросам: советского строительства, культуры, литературы, искусства и информации—3-50-31; издательство—3-45-08; бухгалтерия—3-21-22; рекламбюро — 3-40-11.

МЦ 8438 Горьковский Полиграф, ул. Фигнер 32 Размер 84 × 60.