ОРГАН ОБКОМА И ГОРКОМА ВКП(б) ОБЛИСПОЛКОМА, ГОРСОВЕТА И ОБЛСОВПРОФА.

Цена 10 коп.

Пролетарии всех стран, соединяйтесь!

ГОРЬКОВСКАЯ КОММУНА

ПОНЕДЕЛЬНИК 8 ФЕВРАЛЯ 1937 ГОДА № 31 (5589)

ВЫШЕ УРОВЕНЬ ПАРТИЙНО-ПОЛИТИЧЕСКОЙ РАБОТЫ

В предыдущем номере нашей газеты опубликовано решение областного комитета ВКП(б) о партийных организациях затонов им. Ульянова-Ленина, К. Маркса и Постышева. Обком признал состояние партийно-политической работы в этих организациях совершенно неудовлетворительным.

Да и трудно было бы ожидать, что партийная жизнь в затонах им. Ульянова-Ленина, К. Маркса и Постышева будет бить ключом. Партийные комитеты этих организаций, с головой уйдя в разрешение хозяйственных вопросов, забыли о партийно-политической работе. Воспитание коммунистов, партпропаганда, политическая агитация — все это у секретарей затонских парткомов было в загоне. В парторганизации затона имени К. Маркса дело дошло до полного развала партийной работы, до потери бдительности, чем воспользовались враги народа—троцкисты.

На примере парторганизации затона им. К. Маркса можно еще раз со всей яркостью проиллюстрировать ту истину, что враг получает большую возможность вредить и пакостить там, где партийные руководители забывают о партийной работе, где подменяют подлинную большевистскую бдительность звонкими резолюциями, торжественными клятвами. Разве враги народа могли действовать в затоне, если бы партийная жизнь там была полноценной, если бы секретарь парткома Сучков, снятый решением обкома, вместо вмешательства в хозяйственную деятельность, организовывал самокритику и воспитывал в коммунистах чувство ответственности за великое звание большевика.

В затоне им. Ульянова-Ленина и директор-коммунист Ракуц и секретарь парткома Выставкин, ныне снятые с работы, «занимались» хозяйственными делами, и, казалось бы, здесь-то производство должно было итти полным ходом. На деле же план был провален, велась дезорганизаторская работа, антипартийная линия проводилась в области норм. Спившийся директор при молчаливом одобрении секретаря парткома глушил стахановскую инициативу, срывал стахановское движение. Позорным является положение и в затоне им. Жданова, где партработа развалена, налицо антипартийные настроения, охрана социалистической собственности поставлена безобразно. Затон имени Жданова (директор т. Наместников) по выполнению программы зимнего судоремонта плетется в хвосте других затонов.

За создавшееся нетерпимое положение в затонах несет полную ответственность и политотдел В.-Волжского пароходства. Он не повернул парторганизаций к вопросам партийно-политической работы, сам долгое время занимался текущими хозяйственными делами. Политотдел не руководил парторганизациями затонов, не был связан с массами. Сурового осуждения заслуживают нездоровые настроения автономизма водников, и попытки территориальных парторганизаций самоустраниться от руководства парработой в затонах (Борский и Городецкий райкомы). Ближе к партийным организациям водного и железнодорожного транспорта, ближе к жизни! — вот что должны усвоить райкомы.

Центральный Комитет ВКП(б) в своих выводах по итогам обмена партдокументов в Горьковской организации поставил важнейшей задачей нашей парторганизации укрепление большевистской бдительности, большее развертывание самокритики и дальнейшее улучшение всей организационно-партийной и воспитательной работы. Решение обкома является предостережением для всей парторганизации. Оно говорит о серьезных недостатках и ошибках, которые имеют место в тех или иных организациях нашей области.

Неуменье либо нежеланье извлечь уроки из обмена партдокументов, увлечение хозяйственными вопросами в ущерб партийно-политической работе мы встречаем, к сожалению, довольно часто. Такого рода забвение, недооценка прямых и основных задач партийных организаций и подмена хозяйственных организаций в лучшем случае может привести лишь к недолговечным, частичным успехам и отнюдь не создает под'ема политической работы — главнейшего условия нашего движения вперед.

К сожалению, далеко не единичны случаи, когда районные комитеты допускают ослабление партийной работы. Сошлемся на пример Кулебак, где райком и партком завода много возились вокруг хозяйственных вопросов, запустили идейно-воспитательную работу и проглядели троцкистских мерзавцев. Можно указать на Залесную и Воскресенскую парторганизации, где партийно-массовая работа поставлена крайне слабо. Возмутительные факты зажима самокритики, позорные для Сталинского райкома, имели место на мукомольном заводе. Постыдным и нетерпимым является положение и на заводе имени «26 бакинских комиссаров», где секретарь парткома недостойно большевика, благодушно, по-обывательски относится к зажимщикам самокритики.

Забвение, ослабление партийной работы свидетельствуют о непонимании остроты классовой борьбы, приводит к делячеству, к притуплению большевистской бдительности, мешает развертыванию самокритики. О какой бдительности может быть речь, когда партийный руководитель, отдавая все внимание хозяйственным вопросам, забывает о воспитании коммунистов, о подборе и изучении кадров, не прислушивается к голосу и сигналам масс.

Процесс антисоветского троцкистского центра еще раз напоминает о бдительности, учит нас не оставлять без внимания ни одного факта аварий и неполадок, ни одного сигнала масс, еще острее ставит вопрос о развороте самокритики, об изучении людей. В В.-Волжском пароходстве аварий в 1936 году было вдвое больше, чем в 1935 году, они принесли убыток в 2,5 миллиона рублей. Но подлинные причины аварий не выявлялись, все сводилось к составлению формальных актов.

Центральный Комитет ВКП(б) не один раз предупреждал парторганизации об опасности увлечения хозяйственными вопросами и забвении партийно-политической работы. Напомним, что почти два года назад ЦК в своем известном решении о создании секретариатов и отделов парткадров наметил, на основе указаний товарища Сталина, развернутую программу улучшения и оживления партийной работы. Прошло почти два года. За это время мы провели такие огромной важности партийно-политические мероприятия, как проверка и обмен партдокументов. Они показали, что многие партийные комитеты сделали для себя все необходимые выводы из указаний партии. Сейчас ЦК снова предостерегает парторганизации об опасности увлечения хозяйственной деятельностью.

Это отнюдь не значит, что парторганизации должны отказаться от руководства советским и хозяйственным строительством. Наша партия, являющаяся основной и направляющей силой в системе диктатуры рабочего класса, осуществляет эту диктатуру, но осуществляет не непосредственно, а через приводные ремни, через профсоюзы, советы и их развертывания на основе развернутого советского демократизма. Руководить непартийными организациями совсем не означает подменять их. Каждый партийный руководитель обязан понять этот «механизм» диктатуры рабочего класса и роль коммунистической партии, как основной и направляющей силы в системе этой диктатуры. Партия требует, чтобы партийные работники, руководя советской и хозяйственной работой, «не превращались в просто хозяйственных работников, не подменяли бы их, а являлись бы на деле партийно-политическими руководителями, обобщающими работу советских, хозяйственных и иных организаций на всех участках социалистического строительства».

Повернуться по-настоящему к партийной работе!

Надо любить партийную работу, кропотливо и любовно растить кадры, воспитывать их в ненависти ко всем врагам ленинизма, закалять их в духе большевистской партийности и непримиримости, в духе великих традиций большевизма.

„ПОЛУЧЕННОЕ НАМИ ЗАДАНИЕ—ВЫПОЛНЕНО“

В рапорте на имя товарищей Сталина, Молотова, Ворошилова и Ежова участники закончившегося на днях беспримерного пробега на велосипедах вдоль границ СССР пишут:

«15 февраля 1936 года в ознаменование 15-й годовщины пограничной охраны, мы—пограничники-динамовцы Украины—начали в Киеве велосипедный пробег вдоль границ СССР.

Нашим командованием перед нами была поставлена задача: установить новый мировой рекорд дальности пробега на велосипедах.

Сегодня эта задача выполнена: мы дважды пересекли Советский Союз с запада на восток и с востока на запад. За 268 суточных дней нами покрыто 30.872 километра.

Мы шли сквозь метели, бураны, через обледенелые горные перевалы, неосвоенную тайгу, по безводным пескам Кара-Бум, по великой Сибирской магистрали, упорно продвигаясь к своей цели, воодушевляемые огромными успехами социалистического строительства во всех уголках нашей необ'ятной страны. Нас вдохновляли огненные слова Сталинской Конституции, свидетелями и участниками радостного обсуждения которой мы неоднократно являлись.

Прибыв в Москву—в сердце советской страны, — мы бесконечно рады и счастливы рапортовать нашей партии и правительству о выполнении полученного нами задания».

(Отчет о встрече участников велопробега в Москве см. на 4 стр.).

ПРЕДАНИЕ СУДУ ВИНОВНИКОВ АВАРИИ НА ШАХТЕ „ШАХТАНТРАЦИТА“

В январе с. г. на шахте № 13 Богураево-горняцкого рудоуправления треста «Шахтантрацит» произошла авария, повлекшая за собой человеческие жертвы.

Заслушав доклад правительственной комиссии, образованной для расследования этого дела, Совет Народных Комиссаров Союза ССР постановил отдать под суд за преступное отношение к соблюдению правил технической эксплоатации при спуске и под'еме людей в шахте следующих работников шахты № 13, являющихся непосредственными виновниками катастрофы: заведующего шахтой Постоялкина А. Б., главного инженера шахты Манзренон Ф. Т., машиниста под'ема Золотарева П. Н., машиниста под'ема Хенцоса Д. С. и помощника механика шахты Катургу А. В.

Прокуратуре Союза ССР предложено закончить следствие по этому делу в кратчайший срок.

Наркомтяжпрому поручено срочно осуществить все предложенные правительственной комиссией мероприятия по приведению шахты № 13 в полный порядок в отношении техники безопасности.

На фронтах в Испании

ПАРИЖ, 7. Комитет обороны Мадрида опубликовал сегодня в полдень следующее сообщение:

«Наступление, развернутое мятежниками со вчерашнего дня на южных участках мадридского фронта, носит особенно яростный характер и поддерживается сильными моторизованными частями. Правительственные войска оказывали и оказывают мятежникам решительный отпор по всей линии. Мятежники понесли тяжелые потери. Некоторое продвижение, которое им удалось осуществить после многочасовых боев, не имеет большого значения с точки зрения общей системы защиты столицы.

Сегодня утром в тех же пунктах, где и вчера, имели место новые сражения. Однако, плохая погода сильно препятствует операциям».

ПАРИЖ, 7. Как сообщают из Альмерии, крейсеры мятежников «Канариас» и «Альмиранте сервера» продолжают бомбардировку прибрежной дороги у Малаги. С раннего утра суда мятежников открыли интенсивный огонь по берегу в районе Мотриль (к востоку от Малаги) и повредили дорогу.

Ожесточенные сражения происходят в районе Вентас де Сафаррайя (к северо-востоку от Малаги).

По сообщению мадридского корреспондента Гавас, в правительственных кругах заявляют, что распространяемое командованием мятежников утверждение о значительном продвижении мятежников на фронте Малаги носит явно тенденциозный характер. В правительственных кругах сообщают, что республиканские дружинники, борющиеся на этом фронте, оказывают яростное сопротивление мятежникам. Правительственные войска продолжают оставаться хозяевами положения в районе Сиерра де Михас (горный район между Марбельей и Малагой).

По сообщению корреспондента Гавас из Валенсии, поступающие из Андухара сведения подтверждают продолжающееся продвижение правительственных войск, в районах Гренады и Кордовы. Колонна правительственных войск, вышедшая из Торредонхимено, продвинулась на несколько километров и заняла деревни Игуэра де Калатрава и Сантьяго де Калатрава. Обе деревни расположены к югу от Порькуны.

МАДРИД, 7. В официальном сообщении о положении на фронтах, опубликованном вчера вечером, говорится, что в районе реки Харамы противник энергично атаковал республиканские позиции в Марагносе, Сан Мартин де ла Вега и Сиемпосуэлос. Атаки были отбиты. Фашисты были вынуждены укрепить новой колонной один из участков, на котором происходило ожесточенное сражение. Республиканские солдаты вновь заняли передовые позиции. В Каса де Альдеуэла мятежники потерпели большое поражение. Во время их атаки республиканцы местами прорывали фронт мятежников.

На мадридском фронте наблюдается передвижение сил противника в направлении левого фланга и к юго-восточным участкам.

НОРВЕЖСКАЯ ДИПЛОМАТИЧЕСКАЯ МИССИЯ— ФАШИСТСКОЕ УБЕЖИЩЕ

СТОКГОЛЬМ, 6. Мадридский корреспондент Юнайтед пресс подтверждает сообщение газеты «Ню даг», что шведская дипломатическая миссия в Мадриде служит убежищем для мятежников.

Одновременно корреспондент сообщает, что и норвежская дипломатическая миссия в Мадриде является убежищем для испанских фашистов. По сообщению норвежской «Арбейдер бладет», в здании норвежской миссии скрываются 800 фашистов. Это подтвердил также министр иностранных дел Норвегии Кот, указав при этом, что норвежский консул в Мадриде является немцем. По заявлению Кота, посланнику Норвегии в Валенсии поручено расследовать это дело и совместно с испанским правительством обсудить вопрос об эвакуации засевших в здании норвежской миссии испанских фашистов.

ВЫСАДКА НОВЫХ ИТАЛЬЯНСКИХ ВОЙСК

ЛОНДОН, 7. Агентство Рейтер, ссылаясь на сообщение прибывшего в Гибралтар очевидца—английского гражданина, сообщает, что 6 февраля в Кадиксе с трех итальянских пароходов высадилось около 10 тысяч итальянцев. Очевидец не мог установить названия пароходов, так как названия, повидимому, были закрашены. 4 февраля этот английский гражданин видел, как с двух итальянских пароходов высадилось в Кадиксе около 6 тысяч итальянцев.

БОРЬБА С ТРОЦКИСТАМИ В ИСПАНИИ

МАДРИД, 7. Подрывная предательская деятельность ПОУМ (организация испанских троцкистов) побудила республиканские власти в столице принять меры против этой агентуры испанского и международного фашизма. Приказом комитета обороны Мадрида наложен арест на радиостанцию ПОУМ, через которую, как говорится в приказе, троцкисты «систематически нападали на законное правительство республики, на народный фронт и его достойных представителей, на выдающихся деятелей обороны нашего непобедимого города, а также на антифашистские организации и их руководителей». Тем же приказом наложен запрет и на грязный троцкистский листок «Эль комбатиенте рохо». Типография этого листка опечатана «за невыполнение правил цензуры и за кампании против организаций народного фронта и законных властей республики».

Мероприятия эти будут несомненно с удовлетворением встречены антифашистскими массами в Испании, как первые шаги на пути к разгрому шайки троцкистских изменников, неустанно помогающих испанским, германским и итальянским фашистам в их попытках превратить Испанию в колонию и в военный плацдарм иностранного фашизма.

Орган компартии «Френте рохо» требует официального роспуска ПОУМ. В редакционной статье говорится: «Речь идет о бандитах, которых фашизм оставил в нашей среде... Мы требуем, чтобы народный трибунал посадил на скамью подсудимых фашистские кадры этой организации».

Недовольство английских кругов деятельностью Риббентропа

РИМ, 6. Лондонский корреспондент «Джорнале д'Италиа» отмечает глубокое раздражение английских кругов интригами германского посла Риббентропа. Риббентропа обвиняют в том, что он, завоюя связи в некоторых консервативных кругах, плетет интриги против политики английского правительства и против Идена, доходя в своей наглости до попытки навязать английскому правительству кандидатуру на пост английского посла в Берлине. Газета указывает далее, что среди других обвинений, пред'явленных англичанами Риббентропу, следует отметить и его выступление с нападками на Советский Союз, с которым Англия поддерживает дружественные отношения.

В заключение «Джорнале д'Италиа» передает английское сообщение, в котором указывается, что Риббентропу придется вероятно вскоре покинуть свой пост в Лондоне.

К УБИЙСТВУ НАВАШИНА

ПАРИЖ, 7. Следствие по делу об убийстве невозвращенца Навашина продолжается. Следственные власти, повидимому, все больше убеждаются в том, что Навашин был убит по политическим мотивам и что убийство было совершено при непосредственном участии русских белогвардейцев по заданиям гестапо либо его агентов-троцкистов. К этому выводу приводит, в частности, сегодняшнее сообщение корреспондента «При Парижьен» в Ниппе, указывающее, что комиссар политической полиции Линас прибыл в район Ниццы для расследований в связи с убийством Навашина. В Ницце и ее окрестностях существует колония русских эмигрантов, среди которых комиссар будет искать ключ к разгадке убийства Навашина.

ФРАНЦУЗСКАЯ ПЕЧАТЬ О РЕЧИ ГЕББЕЛЬСА

ПАРИЖ, 7. Французские газеты комментируют последнюю речь Геббельса, произнесенную в Гамбурге и содержащую обычный антисоветский бред и очередные выпады против других государств. «Эр Нувель» пишет, что выступление Геббельса, повидимому, не имело иной задачи, кроме возобновления и усиления кампании против Советского Союза. По словам газеты, Геббельс провозгласил фатальную неизбежность конфликта между Советским Союзом и Германией. Однако, отмечает далее газета, антисоветская кампания гитлеровской Германии не введет в заблуждение европейские страны. «Подлинную опасность — пишет газета—все больше представляет собою политика Германии. Европа это слишком хорошо сознает, чтобы закрывать на это глаза. Франция видит эту угрозу со всей ясностью. Заключая пакт с Советским Союзом, Франция знала, что она об'единяет свои усилия с усилиями страны, которая не переставая работает над организацией коллективной безопасности, над сохранением европейского порядка».

МИТИНГ В НЬЮ-ЙОРКЕ

НЬЮ-ЙОРК, 6. В одном из крупнейших помещений Нью-Йорка «Мэдисон сквер Гарден» состоялся организованный коммунистической партией массовый митинг, на котором присутствовало 18 тысяч человек. Участники митинга заклеймили троцкизм и обязались сделать все для изгнания троцкистов из американского рабочего движения. Митинг решил отправить товарищу Сталину приветственную телеграмму и одобрить приговор военной коллегии Верховного суда СССР по делу антисоветского троцкистского центра и выразить соболезнование жертвам троцкистских вредительских актов.

Участники митинга устраивали длительные овации при каждом упоминании имени товарища Сталина.

КАЗНЬ НЕМЕЦКОГО ФАШИСТА

БИЛЬБАО, 6. Пятого февраля в Бильбао был приведен в исполнение смертный приговор над германским фашистом Эйнхатеном, племянником германского посла в Австрии Папена. Эйнхатен был взят в плен республиканцами на бискайском фронте.

Мария Петровна Широкова, стахановка токарь затона имени Жданова систематически выполняет план на 200 проц. Фото А. Капелюша.

ТОВАРИЩУ СТАЛИНУ.

КРЕМЛЬ.

МОСКВА.

Покидая Советский Союз, я чувствую потребность сказать Вам,—достойному представителю советского народа, каким глубоким переживанием было для меня это путешествие в Вашу страну. Тот, кто изучает Вашу страну и Ваш народ без предубеждения, должен радостно восторгаться всем тем, что достигнуто за эти двадцать лет. Человеческий разум одержал здесь блестящую победу. Кто видел, с какой мощью и с каким умом Вы и Ваш народ защищаете и расширяете свои достижения, тот, покидая Советский Союз, полон счастливой уверенности, что нет на свете такой силы, которая смогла бы уничтожить осуществленный в Вашей стране социализм.

ЛИОН ФЕЙХТВАНГЕР.

В президиуме ЦИК Союза ССР

7 февраля на заседании президиума ЦИК СССР тов. Г. И. Петровский вручил ордена лучшим людям Рабоче-Крестьянской Красной Армии и советской авиационной промышленности.

На заседании присутствовали тт. Ворошилов, Чубарь, Рухимович.

Ордена были вручены авиамоторному заводу № 19 имени Сталина, самолетному заводу № 21 имени Орджоникидзе, моторному заводу № 26 имени В. Н. Павлова и работникам этих заводов, а также работникам моторного завода № 29 и самолетного завода № 23.

На этом же заседании президиума получили награды ряд командиров Красной Армии и товарищи, награжденные за особые заслуги в борьбе с врагами трудящихся, а также писатель-драматург В. Вишневский и кинорежиссер Дзиган.

Орден Красного Знамени вручен Бахтинскому пограничному отряду.

После вручения орденов тов. Г. И. Петровский поздравил товарищей с наградой и пожелал им успехов в дальнейшей работе.

МИНИСТР ИНОСТРАННЫХ ДЕЛ ФИНЛЯНДИИ В ЛЕНИНГРАДЕ

ЛЕНИНГРАД, 7. Сегодня проездом в Москву прибыл в Ленинград министр иностранных дел Финляндии г-н Р. Холсти с супругой.

Одновременно прибыл в Ленинград полпред СССР в Финляндии тов. Асмус.

ОПРОВЕРЖЕНИЕ ЯПОНСКИХ СООБЩЕНИЙ О ПЕРЕРЫВЕ ПРЯМОГО СООБЩЕНИЯ МЕЖДУ ЯПОНИЕЙ И СССР

Японская пресса распространяет за последнее время заведомо ложные сведения о том, что советские власти приняли меры к прекращению сообщения между СССР и Японией и с этой целью, якобы, прекратили регулярные рейсы японских судов между Владивостоком и японскими портами и закрыли деятельность японской транспортной фирмы «Сиосен-Гуми» во Владивостоке. С этой же целью советские власти во Владивостоке, якобы, произвели досмотр японских пароходов «Сайберия-Мару» и «Конгозан-Мару».

Как ТАССом выяснено в осведомленных кругах, информация эта не соответствует действительности и явно направлена к введению в заблуждение общественного мнения Японии. На самом деле существующее регулярное сообщение между Владивостоком и японскими портами беспрепятственно осуществляется японскими судами, и советские власти не принимали никаких мер к прекращению этих регулярных рейсов. Как было заявлено 23 января зав. 2 восточным отделом НКИД тов. Козловским советнику японского посольства в Москве г. Сако, досмотр японских пароходов советскими пограничными властями во Владивостоке не имел никакого отношения к вопросу о поддержании регулярных рейсов между Японией и СССР, каковые рейсы советские власти не намерены запрещать, а вызван тем, что японские власти применяли без всякого повода и основания в отношении советских судов, уходящих в японские порты, гораздо более стеснительные меры явно дискриминационного характера. К тому же досмотр парохода «Сайберия-Мару», произведенный 19 января, обнаружил материал, изобличающий капитана и некоторых чинов команды в незаконных действиях.

Что касается фирмы «Сиосен-Гуми, то и этот вопрос, как указал тов. Козловский г. Сако в беседе, имевшей место 5 февраля, не имеет никакого отношения к вопросу о регулярных рейсах. Фирма «Сиосен-Гуми» в течение ряда лет заключала ежегодные арендные договоры с органами Наркомвода на причалы и складские помещения во Владивостокском порту—«Сиосен-Гуми», таким образом, пользовалась привилегиями, которые не вытекают из договорных отношений между СССР и Японией, которые не предоставлялись и не предоставляются ни одной иностранной фирме даже стран, имеющих с СССР торговые договора и специальные соглашения о мореплавании, и которых не имеют советские пароходы ни в одном порту Японии. Органы НКВода тем не менее считали возможным в прошлом предоставлять фирме «Сиосен-Гуми» указанные выше привилегии, пока это не наносило прямого ущерба их хозяйственным интересам. В текущем году органы Наркомвода отказались заключить новый арендный договор с «Сиосен-Гуми» в виду выяснившейся его хозяйственной нецелесообразности. Таким образом, нет никаких оснований для утверждения японской прессы о том, что советские власти, якобы, ущемляют права японских подданных и запрещают регулярные рейсы между Японией и СССР. Подобные заявления тем более неуместны, что, как это точно установлено надлежащими советскими властями, фирма «Сиосен-Гуми» неоднократно злоупотребляла предоставленными ей привилегиями, занимаясь незаконными операциями.

В НАРКОМИНДЕЛЕ

6 февраля посланник Финляндии г. Ирьекоскинен вручил заведующему 1 западным отделом НКИД тов. Карскому ценные подарки с просьбой передать их от имени финляндского правительства капитану парохода «Менжинский» Д. Ю. Слипко и его помощнику Н. Т. Анчутину в знак признательности за спасение пароходом «Менжинский» 16 человек экипажа и команды финского парохода «Нанна», затонувшего 25 октября 1936 г. у берегов Эстонии.

К столетию со дня гибели А. С. Пушкина

ЖИЗНЬ И БОРЬБА ВЕЛИКОГО ПОЭТА

Никогда еще к Пушкину не было привлечено столь пристальное внимание миллионов трудящихся. Его произведения, его жизнь, его борьба с силами самодержавия за судьбы русской литературы изучаются всем советским народом, всем культурным человечеством.

Гениально творчество Пушкина, замечательна его рано прервавшаяся, но насыщенная большими событиями жизнь. Поэт поднялся на волне великого исторического перелома. В Европе шла борьба между революцией и реакцией, до самых глухих уголков страны доносился грохот сражений наполеоновских войн. Палочный режим Александра I — Аракчеева свидетельствовал о желании реакции не дать проникнуть в Россию отзвукам буржуазных революций. Но тщетно! Революционные настроения росли, вспыхивали крестьянские восстания, крепли оппозиционные настроения передовой части дворянства. В течение почти десятка лет действовали тайные общества, деятельность которых вылилась в вооруженное восстание 14 декабря 1825 года.

Пушкин жил в накаленной атмосфере; с громадным вниманием следил он за общественной жизнью и принимал в ней активнейшее участие.

Пушкин родился 6 июня (по старому стилю — 26 мая) 1799 г. в Москве. Его отец, Сергей Львович, принадлежал к когда-то знатному дворянскому роду, потерявшему, однако, во времени рождения поэта и богатство, и влияние. Мать Пушкина, Надежда Осиповна, была внучкой «арапа Петра Великого» — Ганнибала, выходца из Абиссинии.

Родители Пушкина вели рассеянный, светский образ жизни. Воспитание маленького Саши было предоставлено дворовым людям да иностранным гувернерам. Мальчик рано начал читать. К одиннадцати годам Саша хорошо знал уже французских классиков и сочинения французских просветителей XVIII века, материалистов и атеистов по своему духу. С раннего детства Пушкин приобщился к передовым идеям общеевропейской культуры.

Будущий поэт не был изолирован и от русской жизни. С детства он находился под влиянием русского народного творчества. Его няней была крепостная крестьянка Арина Родионовна, прекрасно знавшая русские народные сказки, вводившая одаренного мальчика в чудесный мир народной фантазии. Влияния передового европейского просвещения переплетались в голове мальчика с впечатлениями русско-народными.

К детским впечатлениям Пушкина надо отнести также раннее знакомство с литературными интересами и литературной средой.

В 1811 году в Царском Селе было основано привилегированное учебное заведение для дворянской молодежи — лицей. Отцу Пушкина удалось поместить сына во вновь открытое учебное заведение. Состав лицеистов был довольно пестр. В нем учились и будущие царские бюрократы, но были и будущие декабристы — Пущин и поэт Кюхельбекер. Пущин, Кюхельбекер и поэт Дельвиг стали ближайшими и лучшими друзьями Пушкина. Вместе со своими товарищами, увлеченными политическим свободолюбием и литературными интересами, он создал себе в лицейской обстановке род маленькой дружеской республики, которая была далека от лакейства, ханжества и галдафонства, господствовавших в официальном обществе, окружавшем Александра I.

Преподавание в лицее находилось не на высоком уровне. Были, однако, среди преподавателей лицея и люди замечательные, оказывавшие положительное воздействие на своих учеников. Таков был, например, Будри, преподаватель французского языка, родной брат Марата, великого деятеля французской буржуазной революции 1789 года. Он наталкивал лицеистов на мысли о политической борьбе с абсолютизмом. Особенно большое положительное влияние на лицеистов оказывал Куницын, преподаватель естественного права.

Уже в лицейские годы Пушкин проникается идеалами политической свободы. Он мечтает о низвержении «самовластья», об установлении в России более свободных политических порядков.

В лицее быстро зреет и формируется литературный талант Пушкина. Лицеистом Пушкин впервые выступил в печати (в журнале «Вестник Европы») со стихотворением «К другу стихотворцу».

Летом 1817 года Пушкин был выпущен вместе со своими товарищами из лицея.

Пушкин в ряде произведений проявил резко критическое отношение к самодержавию и крепостническому строю. Кроме «Вольности», известными стали «Деревня», «Ноэль», политические эпиграммы. Царское правительство намеревалось сослать Пушкина в Сибирь, но благодаря заступничеству Жуковского, Тургенева и Карамзина ограничилось высылкой на юг России. Здесь поэт встретился с виднейшими деятелями декабристского движения — Пестелем, В. Раевским, В. Давыдовым, Якушиным, С. Волконским и др. В 1823 году Пушкин переехал в Одессу. Его «губительное» влияние пришлось не по душе графу Воронцову, и поэт был сослан в с. Михайловское, Псковской губ. — в имение родителей — без права выезда оттуда. Декабрьское восстание 1825 года застало Пушкина в ссылке и произвело на него глубокое впечатление. В августе 1826 года Пушкину разрешено было вернуться из ссылки.

Московское общество встретило поэта, вернувшегося из ссылки, с большим вниманием и сочувствием. Но новый царь Николай I не доверял Пушкину, несмотря на его обещание вести себя лойяльно по отношению к правительству.

После разгрома декабристов в России не осталось на время ни одной организованной революционной силы. Пушкин, трезво взвесив соотношение сил самодержавия и революции в тот исторический период, решил подчиниться самодержавию, но на определенных условиях. Пушкин принял свое решение и под влиянием лицемерного поведения царя, который при первом свидании с поэтом прикинулся человеком, заботящемся о благе народа, чему поэт первоначально поверил. Кроме того, учитывая свою славу, свое общественное влияние, Пушкин надеялся, что сможет воздействовать на царя в духе просвещения и милости.

Фактически Пушкин и по возвращении из ссылки не получил прав свободного человека. Он не мог без разрешения шефа жандармов Бенкендорфа переезжать с места на место. За чтение ненапечатанного еще тогда «Бориса Годунова» в среде знакомых и друзей он получил строгий выговор. С него была взята подписка, что до получения разрешения в цензуре он никому не будет читать своих новых произведений. Рукопись «Бориса Годунова» потребовали к царю. Царь положил на трагедию невежественную резолюцию, предложив переделать ее в роман. Эта резолюция фактически была запрещением на ряд лет печатать «Бориса Годунова».

В Москве Пушкин познакомился с красавицей Натальей Николаевной Гончаровой, впоследствии ставшей его женой. В 1829 г. поэт посватался к ней, но получил отказ. Расстроенный своим неясным общественно - политическим положением, огорченный личными неудачами, Пушкин предпринял путешествие в действующую армию, в Закавказье—Россия тогда воевала с Турцией. Пушкин стремился на Кавказ еще и для того, чтобы увидеться с рядом старых товарищей, сосланных туда за причастность к заговору декабристов. Путешествие, предпринятое Пушкиным без предварительного разрешения, вызвало новое недовольство царя.

В начале 1830 г. он обратился с просьбой разрешить ему поездку в Европу, или, если в Европу нельзя, то хоть в Китай, и опять получил отказ в обидной форме.

Преследования царя и Бенкендорфа были сигналом для нападок на Пушкина, как на писателя, со стороны зависимой от правительства печати. Величайший русский поэт оказывался все в большем и большем одиночестве в тогдашнем обществе. Каждое его начинание вызывало озлобление и травлю.

Пушкина охватывает глубокое разочарование в Николае. Поэт понял, что от него требовали не лойяльности, а холопства, с чем Пушкин примириться не мог. Он понял, что царь—сила, враждебная свободе, просвещению и искусству. Пушкин понял, что он пленник царя, живущий под постоянной угрозой расправы. Состояние поэта было очень тяжелое. Пушкин видел самодержавие во всей его отталкивающей сути, но в то же время не видел никаких сил для борьбы с ним. И все же, несмотря на неблагоприятные условия, гений Пушкина продолжал мужать и развиваться. В этот период поэт работал над «Евгением Онегиным», написал поэму «Полтава», неоконченный исторический роман «Арап Петра Великого» и большое количество лирических стихотворений.

Под новый 1834 год Николай «пожаловал» поэту придворное звание камер-юнкера. Этой «милостью» царь добивался сразу двух целей. Он ставил ею Пушкина в унизительное положение: в камер-юнкеры, низшее придворное звание, назначалась аристократическая молодежь, Пушкину же было уже 35 лет, он имел всероссийское имя, и в своем новом звании должен был возбуждать смех светской челяди. С другой стороны, придворное звание мужа открывало красавице Наталье Николаевне, за которой ухаживал Николай, свободный доступ ко всем придворным удовольствиям.

Тоскливые ноты все чаще и чаще дают себя знать в настроении одинокого поэта, окруженного могущественными врагами, не смевшего из-за шпионских глаз поделиться переживаниями даже с женой. Пушкин все острей начинает мечтать об отставке, об от'езде в деревню, о независимости, о том, чтобы всецело отдаться творческой работе. В деревню царь так и не пустил его...

Отношение царя и Бенкендорфа к Пушкину послужило сигналом для усиленной травли поэта со всех сторон. Ухудшились и без того плохие цензурные условия его работы. Критика и печать, зависимые от правительства, также усилили свои нападки на Пушкина, переходя от намеренно злой и несправедливой оценки его творчества к прямым доносам.

Вокруг имени жены Пушкина начала плестись великосветская сплетня, связанная с ухаживанием за ней проходимца Дантеса. Свет, ненавидевший Пушкина, стал эту сплетню раздувать. Пушкин искал способов защитить свою честь и чистоту имени своей жены. Двор и свет удвоили свои отвратительные усилия: открылась возможность совсем избавиться от ненавистного поэта. Император Николай уже после гибели Пушкина писал своему брату: «Давно ожидать должно было, что дуэлью кончится их неловкое положение». Один из немногих доброжелателей Пушкина, граф Адлерберг, предпринял попытку спасти Пушкина. Он отправился к брату царя Михаилу, главнокомандующему гвардейским корпусом, изложил ему свои опасения относительно Пушкина и предложил отправить Дантеса на Кавказ. Однако, это предложение не было принято. Двору и свету международный проходимец Дантес был дороже национальной гордости России, величайшего ее поэта. Пушкин решил сразиться хоть с одним из своих врагов не на жизнь, а на смерть. В лице Дантеса воплощался для него весь ненавистный и враждебный ему свет. Он послал убийственно оскорбительное письмо Геккерену, после которого никакое отступление уже не было возможно. Дантес должен был принять вызов Пушкина.

Дуэль состоялась 27 января на окраине Петербурга, на Черной речке, у Комендантской дачи.

Первым выстрелил Дантес. Пушкин упал, раненый в живот и крестец. Очнувшись, Пушкин пожелал воспользоваться принадлежащим ему выстрелом. Он приподнялся и, полулежа на снегу, выстрелил в своего врага. Пушкин попал в Дантеса, но рана оказалась очень легкой.

Пушкина перенесли в карету и повезли домой. Страдания Пушкина были невыносимы. Он понимал, что умирает, но вел себя с величайшим мужеством. Николай I не оставил поэта в покое и на его смертном одре. Он отправил ему письмо, в котором требовал исполнения Пушкиным перед смертью обрядов христианской религии, ставя это условием обеспечения его жены и детей.

Перед смертью Пушкин простился с присутствовавшими друзьями, благословил своих детей. 29 января по старому стилю, 10 февраля по новому, в два часа сорок пять минут пополудни, Пушкина не стало. Так закончилась славная жизнь народного поэта, полная кипучей деятельности, творческих исканий и напряженной борьбы с силами старого мира.

БОЛЬШОЙ ИНТЕРЕС К ТВОРЧЕСТВУ ПОЭТА

ЛУКОЯНОВ. Во всех школах, колхозах и предприятиях 10 февраля будут устроены вечера, посвященные памяти А. С. Пушкина. Кружки художественной самодеятельности готовят инсценировки из произведений Пушкина, декламацию его стихотворений и ряд музыкальных произведений на тексты Пушкина. IV колхозный театр готовит к постановке литмонтаж «Великий Пушкин».

Во всех колхозных библиотеках чрезвычайно возрос спрос на произведения поэта. В ряде колхозов прочитаны лекции о Пушкине.

Большой успех имеет пушкинская фотовыставка, которая, после пребывания в городе, начала об'езд колхозов. Местным радиоузлом транслировались несколько концертов-выступлений школьных кружков художественной самодеятельности.

П. ПАВЛЮКОВ.

ЧАСТУШКИ О ПУШКИНЕ

БОГОРОДСК. (Наш. корр.). Каждому трудящемуся района известно имя великого поэта. Изучая его жизнь и литературное творчество, читатели слагают о нем песни, стихи, частушки. Вот три частушки, случайно слышанные нами:

Пропадает зря любовь
И моя и Лушкина. —
Я гармонь сегодня вновь
Променял на Пушкина.

Исполняется сто лет
Как погиб славный поэт
И писатель самый лучший
Александр Сергеевич Пушкин.

Много книжек нам в село
Из столицы привезли.
Мы с подружкою прочли
Ныне Пушкина всего.

Эти частушки распевает молодежь Хвощевского промколхоза имени Максима Горького.

Младший командир Рабоче-Крестьянской Красной Армии Григорий Григорьевич Пушкин — правнук великого поэта. На снимке: Г. Г. Пушкин и его жена Клавдия Сергеевна у себя дома читают творения гениального прадеда.

Фото Ипшатовича (Союзфото).

ПРИНИМАЮТ В ПАРТИЮ БЕЗ ДОСТАТОЧНОЙ ПРОВЕРКИ

То. Бенхин, секретарь парткома фабрики Швейпрома им. Жданова, был в этот день в прекрасном настроении. Он получил два заявления: одно о приеме в кандидаты ВКП(б), другое о переводе из кандидатов в члены партии.

— Наконец-то дождались..., — потирая руки, улыбался сам себе тов. Бенхин. Он долго обмозговывал, как провернуть вопрос с приемом и переводом: поставить ли его на общем собрании парторганизации фабрики, или на сменных партсобраниях. «На сменных, безусловно, на сменных»—решил тов. Бенхин.

Вот наступил и день партийного собрания. Правда, коммунисты первой смены явились далеко не все.

Первым на повестке собрания стоял доклад технического директора фабрики т. Добренкова о задачах предприятия на 1937 год и вторым вопрос о приеме тов. Бершова в кандидаты партии. Доклад директора продолжался час, в прениях выступили 10 человек. Уже во время последних выступлений было заметно, что собрание устало, кое-кто разговаривал, а кое-кто позевывал. Но вот перешли ко второму вопросу повестки.

— Так вот, значит, рекомендуем товарища Бершова принять в кандидаты партии. Товарища Бершова вы все знаете, это у нас лучший из лучших,—говорил секретарь парткома.

Кто-то попросил было рассказать Бершова его биографию, но руководители собрания заверили, что биография имеется написанная и приложена к материалам.

— Кто ваши родители? — спросили Бершова.

— В колхозе они теперь...

— А имеется справка о социальном происхождении?

— Нет, такой справки нет. Но мы же знаем Бершова, — сказал секретарь парткома, выручая его из затруднительного положения.

Выступил тов. Морозов, который дал тов. Бершову рекомендацию. Он был немногословен.

— Знаю Бершова лишь с производственной стороны, парень ничего, — сказал тов. Морозов.

Выяснилось, что другой рекомендующий тов. Шпорин слабо знает рекомендуемого им тов. Бершова. «Не судился, избирательных прав не лишался», написал Шпорин в рекомендации Бершову. Оказалось, что даже и в этих чисто-формальных сведениях Шпорин не уверен.

Вся процедура приема тов. Бершова в кандидаты партии заняла 10-15 минут, и вопрос был разрешен.

Также быстро и скоропалительно был разрешен вопрос о переводе в члены партии кандидата тов. Мизиной. Правда, некоторые из выступавших на собрании коммунистов указывали, что тов. Мизина поддерживает иногда отсталые настроения. «Но, говорили сами выступающие, надеемся, что тов. Мизина учтет это указание, поведет борьбу с отсталыми настроениями».

Вопрос о Бершове и Мизиной обсуждался еще на партсобрании второй смены (и тоже после доклада директора), причем на это собрание не пришли не только двое поручителей тов. Мизиной, но и сама Мизина. Кто-то протянул руку, прося слова для того, чтобы задать вопрос тов. Мизиной.

— Нет ее на собрании, она в цехе...

— А поручители имеются на собрании?

— Да, вот один здесь, тов. Добренков... Ведь мы же ее знаем, а кроме того партсобрание первой смены ее уже приняло,—сказал секретарь парткома тов. Бенхин.

Присутствовавшие коммунисты все же настояли на вызове тов. Мизиной на собрание, и тогда вопрос о ее переводе в члены партии был решен.

На общефабричное партсобрание вопрос о Бершове и Мизиной не выносился.

Тов. Бенхин не задержал материалов о Бершове и Мизиной и быстро направил их в Куйбышевский райком партии. Надиях райком рассмотрел материалы и принял Бершова в кандидаты ВКП(б), а от перевода Мизиной из кандидатов в члены партии воздержался, учтя недостаточную политическую стойкость и выдержанность Мизиной. Нам кажется, что и в отношении Бершова Куйбышевский райком партии поступил опрометчиво, так как вопрос о приеме тов. Бершова в кандидаты партии, равно как и о переводе Мизиной, в первичной парторганизации разрешался с явным нарушением указаний Центрального Комитета ВКП(б).

С. МАСЛЯКОВ.

В Обкоме ВКП(б)

Обком ВКП(б) заслушал сообщение Сосновского районного комитета партии и содоклад инструктора отдела партийной пропаганды и агитации обкома о состоянии марксистско-ленинского воспитания в Сосновской организации. Отметив некоторое улучшение партийной пропаганды в райпарторганизации, обком считает, однако, неправильным, что отдельные члены партии, изучая в кружках повышенного типа историю большевизма, не пользуются первоисточниками, а в кружках пониженного типа пропагандисты мало знакомят своих слушателей с произведениями Ленина и Сталина. Обком обязал районный комитет партии устранить этот недостаток, равно как учесть данные на бюро обкома указания и о других недостатках в постановке партпросвещения в районе.

* * *

Для усиления антирелигиозной работы в области обком ВКП(б) признал необходимым провести в марте областное пленарное совещание по антирелигиозной работе. В феврале решено провести районные конференции союза воинствующих безбожников, на которых организационно оформить райсоветы СВБ. В программу областных курсов пропагандистов и агитаторов будут включены вопросы антирелигиозной пропаганды. Вместе с тем обком признал необходимым привлечь к организации и проведению этой работы в большей мере, чем до сих пор, силы отдела партийной пропаганды и агитации обкома как в области, так и на местах.

* * *

В связи с тем, что пленум Воротынского райкома ВКП(б) состоит больше, чем на половину, из лиц, не избранных на районной партконференции, а из кооптированных, обком ВКП(б) предложил провести в Воротынской парторганизации райпартконференцию с отчетом РК и перевыборы райкома ВКП(б).

* * *

Обком одобрил мероприятия культпросветотдела обкома, областного отдела народного образования и областного отдела профсоюзов по соцсоревнованию с Куйбышевской областью на лучшую постановку библиотечного дела. Обком поручил райкомам партии взять под свое руководство и контроль развертывание социалистического соревнования в районах.

Н. БАРСУКОВ

РЕАЛИЗМ „ЕВГЕНИЯ ОНЕГИНА“

Как вешний поток, стремительно взрывающий оковы ледяных и суровых северных зим, ворвался «Онегин» в литературу николаевской России. Как высокое и яркое солнце в холодной и гористой местности, «Онегин» осветил русскую жизнь и согрел сердца передовых людей XIX века. Это было потрясающее в своей гениальной простоте и ясности произведение. Ум и темперамент Пушкина достигли в «Онегине» сияющих вершин. Благодаря своим лучшим книгам, в том числе «Онегину»—Пушкин сделался любимым поэтом Маркса и Ленина, благотворно повлиял на целые поколения читателей. Воспитательное значение «Онегина» было поистине огромным.

Взор наших современников видит в «Онегине» широкую картину нравов и обычаев, отражение идей и чаяний различных людей прошедшего, борьбу общественно-политических сил России первой трети XIX столетия, наконец, столкновение самого Пушкина с окружающей его действительностью.

Энциклопедизм «Онегина»—вот черта романа, отмеченная прежде всего еще Белинским. Пушкин ставит и решает в своем романе вопросы воспитания и образования современного ему дворянства, вопросы крепостного права и торговли, политической экономии, государственного управления, столичного и провинциального дворянского быта, вопросы литературы и театра. Пушкин красочно показывает в отрывках из «Путешествия Онегина» жизнь почти всей страны, дает мастерское описание российской природы—действие переносится из Петербурга в Москву, на Кавказ, на суетливое торжище—в Нижний, Макарьев, а затем в Одессу и Крым.

Все это не бесстрастно констатируется, а пламенно оценивается. Автор «Онегина» активен и стремителен. «Онегин» — произведение, насыщенное **критическим** отношением Пушкина к явлениям жизни. «Мы все учились понемногу, чему-нибудь и как-нибудь»—говорит он о культуре рядовой дворянской молодежи, которую в романе представляет Онегин. Мы не найдем у пушкинского героя точных и глубоких знаний. Они подменяются поверхностным, дилеттантским подходом к науке. Пушкин не только дружен со своим героем, но и враждебен ему. Первое лирическое отступление в романе посвящено любви. Это было бы совсем в духе Онегина, если бы пушкинская авторская искренность не спорила с онегинским притворством. «Как рано мог он лицемерить!»—пишет поэт об Онегине, а потом дает замечательное по задушевности и откровенности отступление: «Я помню море пред грозою», где выясняется убежденность и простота пушкинского отношения к любви, вся разница во взглядах автора и героя. Даже разочарованность и грусть Пушкина противоположны онегинскому равнодушию.

«Всегда я рад заметить разность
Между Онегиным и мной,
Чтобы насмешливый читатель
Или какой-нибудь издатель
Замысловатой клеветы,
Сличая здесь мои мечты,
Не повторял потом безбожно,
Что намарал я свой портрет...».

Пушкин прямо говорит о **бедности** переживаний Онегина, о том, что жизнь его была жизнью несчастного в своей **ограниченности** человека. «До утра жизнь его готова, однообразна и пестра, и завтра то же, что вчера». И это было типично. За Онегиным можно видеть сотни молодых людей того времени. Пушкин блестяще раскрывает, что однообразие жизни Онегина было порождено модным светом. Светская жизнь—пустая и неинтересная—не может создать радости и развращающе влияет на творчество, требующее упорного труда. Мысль Пушкина **о труде, как основе жизни и творчества**, сделается позднее достоянием плеяды классиков-реалистов (Островский, Толстой, Чехов) и найдет свое особенно полное и крупное выражение в художественных трудах Горького. Онегин не попал в задорный цех литераторов, ибо он был чужд труду. Люди, свободные от труда,—свободны от сознательной жизни. Таков дядя Онегина, который в течение сорока лет «с ключницей бранился, в окно смотрел и мух давил». Пушкин опять иронизирует: расходная тетрадь и «календарь осьмого года»—вот вся библиотека старика-помещика. «Старик, имея много дел, в иные книги не глядел». Онегин имел прекрасное собрание книг, но мало и нерадиво их читал (замечание Пушкина о чтении молодым Евгением книги Адама Смита носит явно-шуточный характер).

И все же Онегин—вовсе не начисто отрицательный тип, как кое-кто его представлял. В нем много хорошего, свежего, искреннего, прогрессивного, но как все это изуродовано светской жизнью!

Деревенская помещичья жизнь пронизана **идиотизмом безделия**, деревенская крепостная жизнь крестьянства полна ужасов рабства. Первое положение изумительно раскрыто Пушкиным (бал у Ларриных — приехали глупые «владельцы нищих мужиков», Скотинины, Пустяковы, Буяновы—сплетники и плуты, взяточники и обжоры—никакой идеализации, все образы реалистически поданы, все они критически осмыслены и разоблачены поэтом до конца!). Вторая часть —снет крепостничества—почти **вне** романа Пушкина. «Евгений Онегин»—это только преддверие к вещам поэта о народных движениях («Капитанская дочка»), планы драматических сцен о восстании земледельцев против рыцарей.

Начиная эпиграфом из Горация вторую главу романа (O rus! O деревня!) Пушкин дает транскрипцию буквальную (О, Русь!) и этим распространяет свое представление об усадьбе Ларриных на всю империю. Вся Россия—большая деревня. В московских гостиных и петербургских салонах—везде одно и то же: мерзкая безыдейность поместной и сановной публики. Среди москвичей легко обнаружить наиболее типичных представителей этих социальных кругов: «Все в них на старый образец: у тетушки княжны Елены все тот же тюлевый чепец; все болтают Лукерья Львовна, Иван Петрович также глупы, Семен Петрович также скуп...». Почти то же в Петербурге: плоские разговоры и лживые журналы. Пушкину тошно. Иронией наполняются его строки. Грустная улыбка поэта сменяется саркастической усмешкой. Вдруг в романе мы слышим сатирика, обличающего известность, приобретенную низостью души и «сердитых господ», «бальных диктаторов», «перекрахмаленных нахалов». Пушкин здесь определенно в конфликте с дворянством, хотя и видит в некоторых его людях исключение из общего правила. Прежде всего—это центральный женский образ романа.

Татьяна Ларина во сне сталкивается со зверями — страшными и отвратительными. На зверей похожи и люди, окружающие ее в жизни. Сон Татьяны имеет большое значение для понимания критического реализма романа. Татьяна почти идеальна. Она целиком сливается с прекрасной природой, в которую влюблен Пушкин. Она лишена вычурной манерности и искусственности Фляновых. Татьяна несет в себе через весь роман исключительную моральную стойкость и благородство. Она одаренный и цельный человек. Пушкин высоко ценит те принципы чести, которые руководят Татьяной в ее замужестве. Идеалы Пушкина, конечно, гораздо более богаты, чем жизненные возможности идеализированной им героини. Возьмем хотя отношение поэта к будущей России. Говоря об изменении облика страны через века («Лет через пятьсот») при буржуазном ее развитии, Пушкин видит всю ограниченность этого процесса, связанного с чистоганом и наживой («и заведет крещеный мир на каждой станции трактир»), в то же время учитывает важную, весомую роль техники при капитализме («шоссе Россию здесь и тут, соединив, пересекут. Мосты чугунные чрез воды шагнут широкою дугой, раздвинем горы, под водой пророем дерзостные своды»).

Этого при капитализме не случилось. Так использовать науку для переделки всего облика страны, как думал об этом Пушкин, пришлось не капиталистам, которые исторически не могли выполнить такой задачи, а советскому народу, руководимому большевистской партией. Пушкин, конечно, не мог и представить себе гигантских возможностей социалистической техники. Но он был провидцем, поэтом, стоявшем на большой горе, с которой ему видны были смутные контуры будущего, а также пройденный страной путь, дорогу, оставшуюся где-то внизу, позади. Поэт прекрасно знал и изумительно ощущал свой сегодняшний день.

Пушкин предполагал закончить роман описанием пережитых от Тильзита до 25 декабря 1825 г. событий—дать историко-политическую гамму реализма.

В шифрованной, насквозь социально-заостренной, десятой главе «Онегина» поэт выдвинул блестящую убийственную, сатирическую характеристику деятельности Александра I. Он осудил и заклеймил позорные поражения русской армии в походах, предшествовавших Тильзиту. Он показал всю беззастенчивую реакционность «священного союза», во главе которого стоял царь. («Теперь коллежский он асессор по части иностранных дел»). Тут же Пушкин положительно оценил роль декабризма, развил свою точку зрения на руководителей южного общества. Все это было кратко, сжато, но в высшей степени реалистично и глубоко.

Маркс, изучая русский язык, познакомился с «Онегиным» в подлиннике и оставил очень характерный отзыв о пушкинском реализме. В своей критике современного дворянского общества Пушкин умел в двух, трех строчках определить закономерность социально - экономического процесса. Маркс писал, что отец Онегина «никак не может понять, что товар—деньги. Но что деньги представляют собой товар, это русские поняли уже давно, что доказывается не только вывозом хлеба в Англию в 1838—1842 годах, но и всей историей их торговли»*). Достаточно сравнить этот чудесный отклик Маркса на русскую художественную энциклопедию с текстом об отце Онегина. («Долгами жил его отец, давал три бала ежегодно и промотался наконец...»), чтобы стало абсолютно ясным великое проникновение Пушкина в глубины реального содержания русской жизни.

Если Энгельсу чтение романов Бальзака давало гораздо больше конкретных знаний о Франции, чем изучение современных экономистов, то и Маркс аналогично рассматривал Пушкина, как правдивого художника-реалиста, который может дать много знаний.

Мы не можем брать огульно из старой культуры все, что попадется под руку. Ленин говорил о **критическом** освоении классического наследства. Нужно брать лучшее, основное, главное. Пушкин своей кристальной и чистой лирой почти целиком принадлежит читателям советской земли.

Весенняя поэзия Пушкина—радостная и печальная, бодрая и скептическая, учит нас пониманию самых тонких и возвышенных вопросов жизни и культуры и вместе с тем уходит своими корнями в народное искусственнейшее творчество. Первый русский роман — «Евгений Онегин» —был и остается великим народным произведением.

*) К. Маркс.—К критике политической экономии. Изд. 1930 года, стр. 248.

ТЮРЬМЫ НАРОДОВ

Величие Сталинской Конституции, нашедшее свое выражение во всех ее статьях, с особенной силой подчеркивается статьей 123-й, устанавливающей полное и всестороннее равноправие граждан, независимо от национальности и расы. Не случайно эта статья новой Конституции нашего Союза вызвала наиболее горячие приветствия в колониальных и полуколониальных странах.

Для нас, живущих в условиях социалистического государства, являющегося великим содружеством народов, кажутся само собой разумеющимися слова 123-й статьи.

— Какое бы то ни было, прямое или косвенное ограничение прав или, наоборот, установление прямых или косвенных преимуществ граждан в зависимости от их расовой и национальной принадлежности, равно как всякая проповедь расовой или национальной исключительности, или ненависти и пренебрежения — караются законом.

Может ли быть иначе у нас, в стране, где большие народы не только не притесняют малых, но и всячески помогают им строить свою самостоятельную культурную и экономическую жизнь? Это само собой разумеется для каждого советского гражданина.

А между тем так же само собой разумеющимся является в капиталистических странах бесправие малых народов. Об этом бесправии нет даже специальных статей в буржуазных конституциях, так как оно предполагается «естественным явлением», не нуждающимся в особой фиксации.

В американской конституции есть особый параграф, запрещающий ограничивать политические права негров. Несмотря на это, в южных (бывших рабовладельческих) штатах негров, пытающихся воспользоваться своим избирательным правом, подвергают такому экзамену, который оставляет большинство из них за бортом конституции.

Британская империя об'единяет в своих границах почти полмиллиарда людей, четвертую часть всего человечества! А между тем по всей ее территории, обнимающей все материки земного шара, подлинными политическими правами пользуются только англичане. Правда, в некоторых колониях (в частности, в Индии) в последние годы организовано некоторое подобие совещательных туземных парламентов, но даже в эти, лишенные всяких прав, учреждения допускаются только представители местной крупной буржуазии, прочно сросшейся с британским империализмом.

Во Франции лишь в некоторых колониях, и то только для белого, французского населения, предоставлены кое-какие политические права.

Откровеннее всех в этом отношении действует германский фашизм. Даже те фиктивные политические «права», которые он предоставляет своим гражданам, закреплены только за гражданами немецкой национальности и притом арийской расы. «Расовая полноценность» гражданина устанавливается специальными чиновниками, документально фиксирующими родословное дерево каждого гражданина, начиная с... 1800 года.

Фашизм вообще, — даже тот, который не так назойливо ведет пропаганду расовой ненависти, как это делает германский, — всякий фашизм устанавливает полное бесправие граждан всех национальностей, кроме господствующей. (Нечего и говорить, что реальные права находятся в руках небольшой кучки магнатов финансового капитала и их челяди). О каких бы то ни было правах туземцев в итальянских колониях не может быть и речи. Туземцев Ливии, Сомали (а сейчас и Абиссинии) можно расстреливать без суда, можно подвергать пыткам, их деревни можно сносить воздушными бомбардировками, — не существует никакой «конституции», которая запрещала бы это. Польский фашизм прославился на весь мир еврейскими погромами и кровавыми карательными экспедициями в Западной Белоруссии и на Западной Украине. Австрийский, венгерский, испанский фашизм ничем не отличается от остальных.

Но фашисты только более откровенно делают то, что другие реакционно-империалистические державы делают с помощью всякого маскарада. Особенно характерен в этом отношении пример Японии. Япония обладает богатыми колониями и так называемыми «мандатными территориями», бывшими германскими, отданными ей Лигой наций для «заботы» об их политическом и экономическом совершенствовании. Как же о них заботится Япония?

Колонии поглощают более четверти всего вывоза Японии. Третью часть своего импорта (промышленное и сельскохозяйственное сырье) Япония получает из колоний. После мировой войны экспорт и импорт из японских колоний удвоился. Почти все сырье колоний (Кореи, Формозы, Карафуто) и мандатных территорий (Каролинские, Маршальские, Марианские острова) уходит в Японию. Рис, скот, рыба, древесина, железная руда, нефть, — все это в значительной степени Япония получает из своих колоний. Если прибавить сюда эксплоатацию «независимого» марионеточного Манчжоу-Го, то станет ясным, что вообще Япония живет за счет колоний.

Как же японский империализм «заботится» о населении территорий, являющихся для него источником огромных богатств? Смертность населения в колониях превосходит все, не только европейские, но и японские рекорды. В Корее и на Формозе (Тайване) она достигает 25 проц.! При этом почти 60 проц. всех умирающих составляют жертвы острозаразных болезней — результат почти полного отсутствия здравоохранения в колониях. Корея с ее первобытной системой водоснабжения является страной рекордного количества желудочно-кишечных заболеваний, одним из мировых «центров» по распространению оспы, скарлатины и холеры. В Корее, разумеется, существуют и больницы, но в отличие от Японии, они оказывают лечебную помощь только за плату, что делает ее совершенно недоступной для нищего корейского крестьянина.

К этому остается только прибавить, что население колоний почти поголовно безграмотно, что, разумеется, ни о каком преподавании на родном языке не может быть и речи, что заработок колониальных рабочих вдвое ниже, достаточно урезанного, заработка японских, а налоги с колониального крестьянства почти вдвое выше, чем с японского. Население, прежде богатого Тайвана (Формозы) из года в год физически истребляется неслыханной эксплоатацией и террором. Всякое, даже пассивное недовольство в колониях, карается только смертью.

Само собой понятно, что никакими политическими правами туземное население колоний не пользуется. Никакого парламента, никаких городских самоуправлений для туземцев не существует. Также не существует никаких законов и никакой конституции. Единственный «закон» и единственный «суд» для колоний — воля японской военщины, ни перед кем не ответственной и действующей по собственному, ничем не ограниченному произволу.

Таковы «права» японского колониального населения. Но таковы же, по существу, «права» туземного населения и всех других империалистических колоний. Меняется только цифра смертности, безграмотности, нищеты. Более умные колонизаторы (например, английские) больше заботятся о сохранении колониального населения, являющегося крупным источником доходов (промышленное сырье, продовольствие, налоги). Но политическое и культурное бесправие колониальных масс повсюду одинаково. Речь может итти не о больших или меньших правах, а о большей или меньшей степени бесправия.

Империалистические державы повсюду являются тюрьмами народов, фабриками неслыханной эксплоатации и обнищания масс. Вот почему так ярко блещут над миром лучи самой свободной в мире Сталинской Конституции, являющейся документом подлинного всестороннего, ничем неограниченного равноправия масс без различия рас и национальностей, подлинного содружества народов, единственной подлинной демократии в истории человечества.

ДМ. ЛЕБЕДЕВ.

ВТОРОЙ СЕМЕСТР НАЧАЛСЯ

Как вы начали второй семестр, каковы особенности этого семестра для вашего института? — с таким вопросом вчера мы обратились к директорам и заместителям директоров ряда горьковских высших учебных заведений. Ниже приводятся их ответы.

М. И. ДЕКАБРУН,
профессор, заместитель директора инженерно-строительного института.

— В первом полугодии мы тщательно изучили бюджет времени учащихся и пришли к выводу, что многие задания студентам даются без учета возможностей. Студент имеет, примерно, 3 часа в день для самостоятельных занятий, но некоторые задания требовали чуть ли не девятичасовой ежедневной работы. Сейчас мы пересмотрели курсовое проектирование и другие виды самостоятельной работы и привели их в большее соответствие с бюджетом студенческого времени.

Новое расписание занятий, в котором лекции, как правило, отнесены на начало дня, без перерыва на консультации, позволяет твердо закрепить аудитории за различными группами студентов, значительно лучше организовать рабочее место студентов. Вообще, мы пытаемся максимально перенести занятия в стены учебного корпуса, по возможности из'ять их из общежития, создать для этого в учебном корпусе наиболее рабочую обстановку.

Мы решили также полностью из'ять с лекции студенческие вопросы, перенеся их на консультации. Это значительно укрепит роль консультаций и, главное, студенческие вопросы, поскольку они будут задаваться уже после некоторой работы над лекционным материалом, будут значительно продуманнее.

Начали мы занятия на первых двух курсах вполне нормально; на старших же курсах имеет место значительная неявка учащихся. Так из 100 дипломников строительного факультета явились лишь 79. Из 50 студентов IV курса этого факультета на занятиях присутствовали лишь 35. Трудно сейчас говорить о причинах неявки, они выясняются, но сама по себе эта неявка, разумеется, несколько нарушает нормальный ход работы.

***

И. Н. КРЮКОВ,
директор индустриального института им. Жданова.

В утренней смене в первый день занятий присутствовали лишь 85 проц. студентов, преподаватели явились на занятия в срок, в полном составе. Сейчас мы выясняем причины такой большой неявки студентов.

Из особенностей второго семестра следует отметить, прежде всего, введение старостата. Институт старост, по нашему мнению, вызывается необходимостью резкого поднятия дисциплины.

Мы решили также утвердить специальное положение о контроле над самостоятельной работой студента. Во втором семестре мы введем строжайшую регламентацию домашних занятий и будем требовать безоговорочного выполнения в назначенный срок наших заданий.

Важная особенность второго семестра для нашего института — массовый выпуск студентов. В период с 15 февраля по 31 марта институт выпустит свыше 300 человек. Подобный одновременный массовый выпуск окончивших проводится в нашем институте впервые.

***

Л. В. ОСТРОВСКИЙ,
директор института инженеров водного транспорта.

Первый день учебы дал удовлетворительную явку учащихся и почти стопроцентную явку преподавателей.

Второй семестр наш институт впервые начинает при односменных занятиях. Поскольку все годы институт занимался в две смены, односменность должна благоприятно отразиться буквально на всех участках работы института.

Во втором семестре мы делаем крупные вложения в учебное оборудование института: за семестр будет вложено в оборудование института почти 300 тысяч рублей — почти вдвое больше, чем в прошлом году. Вновь организуется газогенераторная лаборатория, значительно расширяется существующая лаборатория сопротивления материалов. Второй семестр мы начинаем при наличии нового, образцового общежития для студентов, что позволило нам разгрузить учебный корпус, частично до сего времени занятый под общежитие.

Огромной важности задача стоит перед нами в связи с большой безграмотностью студентов: контрольный диктант, проведенный в начале первого полугодия дал 90 (!) процентов неудовлетворительных отметок. Много работы предстоит еще и по укреплению дисциплины студенчества. Большое количество студентов, имеющих неудовлетворительные отметки, заставляет с самого же начала семестра установить строгий контроль над их самостоятельной работой.

***

В. А. ВЕЙКШАН,
профессор, заместитель директора педагогического института.

Первый день дал значительную неявку студентов, которая, например, на литературном факультете превысила 10 проц. Уже составлен персональный список неявившихся, и по выяснении причин неявки мы будем принимать меры воздействия к прогульщикам, вплоть до исключения их из института.

В первом семестре около 200 студентов получили неудовлетворительные отметки. Основное сейчас — в кратчайший срок добиться ликвидации этих «хвостов». Мы установили персональные сроки ликвидации академической задолженности каждого студента и будем требовать точнейшего соблюдения их, с тем, чтобы уже в течение полутора декад академическая задолженность была ликвидирована.

Все курсанты школы имени Сталина изучают иностранные языки. НА СНИМКЕ (слева направо): курсанты А. Прогер, А. Линский и В. Сыроквашев за чтением «Центральной немецкой газеты».
Фото А. Капелюша.

ПИСЬМА В РЕДАКЦИЮ

На базах „Заготскота"

Стало упитанных коров принято в Вознесенской базе «Заготскот».

Где их разместить? Этот вопрос возникает почти ежедневно, но очень мало беспокоит управляющего Володина. Иначе давно уже были бы сделаны привязи, стойла и кормушки.

Принятый скот по 2 месяца стоит на базе без ухода, на скудном кормлении. Неудивительно, что на мясокомбинат с базы поступают замореные коровы.

Плохо устроены и перегонные пункты. Дворы тесны и грязны. Корма не заготовлены. Для гонщиков помещения нет. Приходится искать места для ночлега в деревне.

На всем протяжении пути до Муромского мясокомбината за скот отвечают одни гонщики. Работники Вознесенской базы всю ответственность с себя снимают. Пусть бы тогда хоть позаботились о создании проверенных кадров гонщиков, так и этого не делают. Каждый раз стадо поручается новым, иногда случайным людям. Такая безответственность просто возмущает. Не лучше обстоит дело на Муромской базе «Заготскот». Там тоже скот находится в плохих условиях, а гонщикам предоставляется четырехметровая, грязная сторожка, в которой нередко скапливается человек по 10—12. Заведующий базой Долгов В. И. довольно равнодушен ко всем этим беспорядкам.

Пора серьезно взяться за оборудование баз и перегонных пунктов.

Старший гонщик Г. А. ЮНИН.
Вознесенский район.

ОТ РЕДАКЦИИ: «Г. К.» обращает внимание областного управления «Заготскота» на вопиющую безответственность некоторых работников его периферийных отделений. К сожалению, сигналы подобного рода далеко не единичны и можно лишь удивляться невнимению областной конторы к подобного рода преступным явлениям.

В классе очень холодно

Товарищ редактор!

Мы, ученики 5 класса «Б» школы имени Сталина, обращаемся к вам с просьбой побудить нашего директора исправить трубы парового отопления. В нашем классе из-за этого очень холодно, мы прямо замерзаем, — сидим на занятиях в течение 5 часов в пальто. Мы уже обращались к директору, но он нам ответил: «Наша школа бедная, на починку труб денег нет».

Мы считаем, что в нашей стране бедных школ вообще нет, морозить ребят нельзя, нужно только приложить руки и исправить трубы.

Ученики: ШМЕЛЕВА, КРИВЧАЧ, КОГАН, МУЧНИКОВА, СУЧКОВА, КУДОЯРОВ, БАТРАКОВ.
Всего 40 подписей.

Гор. Горький.

ПИСЬМА В ДЕЙСТВИИ

По неопубликованным письмам, посланным редакцией на расследование, приняты следующие меры:

◆ Факты бесхозяйственности и хищений в Муромской артели инвалидов им. XVII партийного с'езда при проверке подтвердились. Облкоопсоюз сообщает, что кладовщик артели Макаров предан суду, зав. производством Еремычев с работы снят.

◆ Директор почтовой связи г. Горького сообщает, что при расследовании подтвердились письма-жалобы гр. Поташева И. И. и Степанова Э. Г. о доставке писем и журналов не по адресу. На виновных — письмоносцев почтового отделения № 5 — Аверину и Коргачеву, наложено дисциплинарное взыскание.

Чарльз Диккенс

Чарльз Диккенс в молодости.

Вчера исполнилось сто двадцать пять лет со дня рождения великого английского романиста Чарльза Диккенса.

Чарльз Диккенс родился 26 января 1812 года в Портси, предместье Портсмута, где отец его служил чиновником морского министерства. Редко кому из прославившихся впоследствии писателей пришлось перенести так много всяких жизненных невзгод, как Диккенсу. Отец его, изображенный в «Копперфильде» под именем Микобера, отличался легкомыслием и нерасчетливостью. Запутавшись в долгах, он был посажен со всей своей семьей в лондонскую долговую тюрьму.

Маленького Чарльза вместо школы отдали в заведение по выделке ваксы, где он был обязан наклеивать этикетки на коробки с ваксой. Это был столь тяжелый период в жизни знаменитого писателя, что он потом не мог без слез и внутреннего содрогания проходить по тому переулку, по которому когда-то ходил каждый день в это заведение. Подробности об этих годах жизни Диккенса можно найти в блестящем романе «Давид Копперфильд», в котором вообще очень много автобиографических черт.

Будущий романист выучился стенографии и стал работать в одной лондонской газете в качестве парламентского репортера. Одновременно с репортерством началась и беллетристическая деятельность Диккенса. Он пишет романы «Домби и сын», «Тяжелые времена», «Лавка древностей» и др. Замечательные черты старой Англии отразил он в бессмертных «Записках Пиквикского клуба», «Оливере Твисте», «Николае Никльби» и др. романах, дающих исключительно много для познания английской действительности, и, об'ективно — для разоблачения ханжества, лицемерия и бесчеловечности буржуазного общества.

Он клеймил собственническое стяжательство, аристократическую тупую заносчивость, бездушие и черствость буржуазии. Маркс писал об английских реалистах, из которых Диккенс был одним из самых замечательных:

«Современная блестящая школа романистов в Англии, наглядные и красноречивые описания которой разоблачили миру больше политических и социальных истин, чем это сделали все политики, публицисты и моралисты, вместе взятые, изобразила все слои буржуазии... И как их обрисовали Диккенс, Теккерей, Шарлотта Бронте и г-жа Гаскель! Полными самомнения, чопорности, мелочного тиранства и невежества».

Тело великого романиста погребено в Вестминстерском аббатстве, в нескольких шагах от памятника Шекспира.

Диккенс является великим реалистом, основоположником целой школы нового романа, психологического и гуманитарного.

Н. ДУНИЧЕВ.

М. Д. БОТОЕВ, директор Чернореченского химзавода

ЗАМЕТКИ ДИРЕКТОРА

Перелистаем сухие таблицы отчета: «В 1936 году производственный план выполнен на 123,8 проц.; производительность труда выше плана на 15,9 проц.; себестоимость снижена на 9,9 млн. рублей или 16,1 проц.; сверхплановая прибыль составляет 4,1 млн. рублей».

В этих цифрах слышно биение пульса многотысячного коллектива, его производственного авангарда в лице 2789 стахановцев и ударников-рабочих и техников. В этих цифрах — напряжение воли, технической мысли, упорного труда, борьба с трудностями, с постоянными перебоями в снабжении, с знойным летом — злейшим врагом химического производства, с упорными капризами неизведанных химических реакций с изменчивостью аппаратуры, не выносящей высоких температур и давлений, тающей под действием кислот.

***

Прирост товарной продукции завода за прошлый год — 9,2 млн. рублей. Прирост этот — отнюдь не следствие нового строительства. Он целиком — результат улучшенного использования сырья и полуфабрикатов и повышения производительности оборудования.

Из четырнадцати основных цехов десять уже достигли или перекрыли новые технические нормативы. Два цеха подошли вплотную к новым мощностям. Только один цех — суперфосфатный — еще далек от новых технических нормативов. Пассивность сернокислотного баланса (серная кислота — основное сырье для разложения фосфоритов) не позволила стахановцам цеха вскрыть и реализовать свои резервы. Эта задача во всей широте встает в текущем году в связи с интенсификацией башенного цеха, увеличивающей на 50 проц. кислотные ресурсы завода.

Химия не терпит застоя, советская химия — в особенности. Именно поэтому тов. Прамнэк, выступая на районном слете стахановцев в ноябре 1935 г., дал чернореченцам боевое задание: бороться за овладение мировыми техническими нормативами. Это указание легло в основу технического плана, в основу соревнования с заводом им. Свердлова.

В развернувшейся борьбе выросли и закалились сотни стахановцев, расцвели десятки талантов. Рабочие и мастера вступили в техническое соревнование с инженерами и техниками.

***

...Аммиачный цех переживает большие затруднения из-за недостатка теплообменных труб.

Трубы эти — чрезвычайно тонкой работы, с внутренней и наружной резьбой — были заказаны старейшей в Европе фирме «Шкод». Фирма «запорола» три трубы и отказалась от заказа. И вот токарь механической мастерской тов. П. В. Борисов применяет остроумные приспособления к обыкновенному станку. Нарезка первой трубы близится к концу. Отважный технический почин тов. Борисова экономит стране 65 тысяч рублей золотом.

...Узким местом в цехе синтеза уксусной кислоты была гидратация[1]) ацетилена. Механик-самоучка тов. Нежданов конструирует собственный гидрататор колонкового типа; вначале он терпит неудачу, но не успокаивается и добивается положительного результата.

Производство синтетической уксусной кислоты — дело новое для Союза. Оно скрывает в себе еще много химических и конструктивных тайн. В третьем квартале процесс «закапризничал», реакция «потухла». Молодые инженеры-стахановцы тт. Фейгин и Борисов вместе с заводской лабораторией упорными исследованиями нашли метод ведения реакции. Изменив концентрацию катализатора[2]), организовав непрерывную подачу кислорода, они добились устойчивого режима и повысили производительность вдвое по сравнению с лучшими временами.

Тот же тов. Нежданов применил на заводе новый, изумительный по простоте и эффекту метод резки труб. К гладкому диску большого диаметра из обыкновенной стали, вращающемуся с огромной скоростью — 3000 оборотов в минуту, подвигается труба. Буквально в несколько секунд труба любого диаметра, из любого металла, распиливается, как деревянный брусок дисковой пилой. Можно себе представить, каков эффект такого мероприятия на химическом заводе, располагающем десятками километров различных коммуникаций...

...Группа молодых инженеров цеха «Дюпон», во главе с начальником цеха тов. Сухаревым вводит целый ряд конструктивных и технологических усовершенствований в концентрационную колонну, повысив ее производительность на 50 проц. В течение трех лет коллективы цеха «Дюпон» и центральной лаборатории бились над проблемой получения химически чистого продукта на обыкновенном промышленном агрегате, без применения платины. 1936 год принес желанный успех. Получен продукт выше стандарта по качеству. Содержание примеси железа в нем ниже 0,005 проц.

...Стахановки тт. Шабарова, Мясникова и другие под руководством начальника цеха тов. Круглова точно, по минутам и секундам рассчитали производственный цикл центрофуги и добились повышения производительности с 1000 до 3000 кгр. в час.

В свете этих фактов очень смешно выглядят «законы» некоторых ученых мужей, утверждавших, что химическая аппаратура имеет строгие, ограниченные проектами пределы производительности. Как правило, наши цехи в прошлом году перекрыли старые проектные мощности в полтора — два раза.

Нужно ли добавлять, что производственные успехи стахановцев не преминули сказаться на заработках. Средний годовой заработок рабочих повысился на 500 рублей, годовой заработок инженерно-технических работников — на 1000 рублей. Несмотря на такой рост заработной платы, расход ее на единицу продукции понизился.

***

Внимательно анализируя нашу работу в 1936 году, изумленно обнаруживаешь своеобразный «парадокс»: мы все дальше и дальше продвигаемся по пути освоения химической техники, ближе, казалось бы, подходим к теоретическому «пределу»; однако, у нас вскрываются все более значительные резервы. Ни в один год не было такого разрыва между максимальными показателями, достигнутыми в лучшие месяцы и так называемыми средними показателями. В действительности тут скрывается не парадокс, а живая сила диалектики стахановского движения.

И если бы мы проявили больше настойчивости при закреплении стахановских рекордов техническими мероприятиями, мы наверняка дали бы значительно больше продукции и на 2—3 милл. руб. дополнительно снизили бы себестоимость.

Полная мобилизация резервов, выявленных в прошлом году — первая задача технического плана стахановского 1937 года. Нам кажется, что этот вывод из годовых отчетов могут сделать для себя многие директоры предприятий.

***

Два важнейших фактора определяют производительность агрегата: интенсивность, т. е. нагрузка в единицу времени, и коэфициент полезного использования календарного времени. Второй фактор в химической промышленности играет первостепенную роль. Аппаратура ее работает в необычных физических условиях, она перерабатывает высоко коррозирующие[3]) вещества.

Оказывается, что использование оборудования во времени по сравнению с 1935 годом, за исключением трех цехов, не повысилось, а по некоторым цехам даже понизилось. Здесь кроется второй источник наших резервов. Но мобилизация этих резервов сопряжена с большими трудностями.

Организация ремонтной службы продвигается медленно и до сих пор стоит у нас на низком уровне. Высоко-механизированная химическая индустрия недостаточно насыщена механиками. Механик не играет еще роли, по праву ему принадлежащей. Наши инженеры-технологи и рабочие химики слабо подкованы по механической части. Мы тратим в год на текущие и капитальные ремонты до 10,5 млн. рублей. Несмотря на это, оборудование быстро изнашивается. Производство и снабжение нас запасными частями к этой аппаратуре поставлено из рук вон плохо. Приходится затрачивать месяцы, чтобы разместить, скажем, на горьковском предприятии какую-нибудь деталь.

Не подлежит сомнению, что повышение общей культуры организации ремонтного дела и тщательный уход за оборудованием значительно повысит срок его службы. Но наряду с этим необходимо основательно заняться повышением химической стойкости оборудования и изысканием оптимальных условий производственного процесса с точки зрения сохранности аппаратуры. Задача трудная, кропотливая, но разрешимая.

***

Чернореченцы в 1937 г. стоят перед лицом сложных задач: интенсификация основных цехов; перевод завода на твердое топливо; максимальная экономия энергии; повышение использования сырья; дальнейшее снижение себестоимости; освоение ряда новых производств; организация массового производства ширпотреба; дальнейший под'ем культуры производства.

Вредительская деятельность врагов народа, бандитов Пятакова и Ратайчака коснулась непосредственно и химической промышленности. Наша задача — быстрее ликвидировать последствия вредительства. Рабочий коллектив ЧХЗ, возмущенный вредительством контрреволюционной, фашистской своры, горит желанием своей стахановской работой быстро ликвидировать последствия контрреволюционного удара, нанесенного государству рабочих и крестьян.

Эти задачи по плечу нашему коллективу. Важно, не теряя дня, организовать стахановцев и ударников на выполнение технического плана этого года и настойчиво драться за закрепление каждого рекорда. Чернореченцы должны и могут большевистскими делами ответить на обращение сталеваров Донбасса и обращение нашего любимого наркома тов. Орджоникидзе

[1]) Соединение с водой, промежуточная операция в производстве искусственной уксусной кислоты.

[2]) Вещество, применяемое для ускорения химических реакций.

[3]) Коррозия — химическое раз'едание травление материала.

ВЫСТАВКА КАРТИН И. Е. РЕПИНА

ЛЕНИНГРАД. (Наш корр.). Исключительным успехом пользуется у ленинградцев открывшаяся недавно выставка картин великого русского художника И. Е. Репина. За истекшую шестидневку выставку посетило более 30 тыс. человек. На выставке представлены 1000 картин, привезенных из музеев Москвы и собранных в Ленинградских музеях и у частных лиц. Особенным вниманием пользуются картины, насыщенные политическим содержанием: «Проводы новобранца», «Крестный ход», «Запорожцы», «Не ждали», «Бурлаки на Волге». «Бурлакам на Волге» сопутствует множество этюдов, изображающих бурлацкие типы.

Непосредственно одна из исторических картин связана с Нижним-Новгородом, представляя собой призыв Минина к нижегородцам.

СТРАНА ГОТОВИТСЯ К ПУШКИНСКИМ ДНЯМ

КАЛИНИН, 7. В Пушкинском районе, на территории которого расположен государственный пушкинский заповедник, идут последние приготовления к юбилейным торжествам. Празднично принаряжается районный центр—поселок Пушкинские горы.

На станции Тригорская приезжающие в заповедник увидят огромных размеров портрет А. С. Пушкина, устанавливаемый на фасаде вокзального здания. Здесь же вывешиваются картины на темы пушкинских произведений. Портреты Пушкина и картины на темы произведений великого поэта устанавливаются и по дороге от станции Тригорская вплоть до пушкинской усадьбы—села Михайловского.

Любовно убирается могильный холм поэта.

В колхозах Пушкинского района идут последние приготовления к карнавалу пушкинских персонажей на колхозных тройках. В нем примут участие сотни колхозников.

НОВЫЙ ОСТРОВ НА ЧЕРНОМ МОРЕ

СИМФЕРОПОЛЬ, 7. В Черном море, между деревнями Люмиловка и Мамашай (юго-западная часть Крыма), недалеко от берега неожиданно появился остров. Этот факт установила выехавшая на место научная комиссия биологической станции Академии Наук Союза ССР. Выяснены также причины появления острова.

На протяжении длительного времени высокий берег в этой местности подмывался подпочвенными водами. В результате огромный скалистый массив неожиданно рухнул в море. Сила удара была настолько велика, что выдавила со дна моря волнистые складки, одной из которых и является новый остров. Длина его —250 метров, ширина—30 метров и высота—5,5 метра над уровнем моря.

Как заявил руководитель комиссии доктор Водяницкий, подобное явление почти совершенно неизвестно науке и не отражено в литературе. Биологическая станция Академии Наук приступает к детальному изучению нового острова.

ВСЕСОЮЗНЫЕ СОРЕВНОВАНИЯ ПО КОНЬКАМ

Для участия в соревнованиях на первенство Союза сегодня ночью в Москву выехала команда горьковских конькобежцев, в составе 15 человек. Очень сильно наш город представлен женщинами. С 9 февраля на ледяной дорожке динамовского катка, вместе с лучшими спортсменами страны, будут выступать завоевавшие в прошлом году победу во всем дистанциям Кузнецова, Паромова, Валовова, с которыми на этот раз выйдет на старт многообещающая питомица Горького—Акифьева. В числе мужчин наш город защищают Шаромов, Белокопытов, Иванов, Лебедев Лейчфорд, Гусев, Мотин и друг. Молодое поколение конькобежцев представляют Шехтман и Скворцов.

На звание чемпионов Советского Союза будут соревноваться 110 сильнейших спортсменов. Обсуждая шансы городов, знатоки конькобежного спорта утверждают, что борьба за первое место, как и в прошлом году, будет происходить между конькобежцами Москвы и Горького.

*

НА РЕШАЮЩИХ УЧАСТКАХ

МЕТАЛЛ, 6 февраля. Выпуск: сталь 504 тонны—67 проц., с'ем стали 4.37 тонны, прокат 250 тонн—79 проц.; Кулебаки: сталь 535 тонн—82 проц., с'ем стали 4,22 тонны, прокат 533 тонны—72 проц.; завод «Кр. Сормово»: сталь 269 тонн—74 проц.; завод им. Кагановича: сталь 116 тонн—83 проц., с'ем стали 4,71 тонна, прокат 84 тонны—27 проц. (выходной день на одном стане).

АВТОМОБИЛИ, 5 февраля сошло с конвейера 437 грузовых машин (план 424), 25 легковых (план—40) и 543 мотора к комбайнам. Сдано отделу сбыта 440 машин грузовых.

БУМАГА, 6 февраля Бумкомбинат дал 360,8 тонны бумаги (общая выработка)—95 проц., газетной 624,5 га (в метраже)—97 проц.; плотность бумаги 50,9 грамма (стандартная 52)

ГОРЬКОВСКАЯ ЖЕЛЕЗНАЯ ДОРОГА, 5 февраля погружено 2235 вагонов—95 проц., (не выполнена погрузка по 1-й категории грузов на 70 вагонов). Выгружено 2330 вагонов—**108 проц.**, осталось под выгрузкой 455 вагонов. Оборот вагона (в сутках) 2,56, план 2,40. **Работа основного отделения дороги** (Горьковского, нач. т. Буров): погружено 1133 вагона—**101 проц.**, выгружено 1302 вагона—97 проц.

ДЕТСКАЯ ХУДОЖЕСТВЕННАЯ СТУДИЯ

БАЛАХНА. На двери дома культуры прибита дощечка с надписью: «Художественная студия детского дома культуры Бумкомбината». 95 детей различного возраста здесь учатся живописи. Самый талантливый из них Шура Маслов, сын стахановца-маляра. В студии развешаны последние работы Шуры: натюрморты, пейзажи и др. Сейчас ребята готовятся к пушкинской выставке. Всюду лежат рисунки, сделанные по темам произведений поэта.

Студия является настоящей школой художественного мастерства. Осенью прошлого года 5 лучших молодых художников уехали на учебу в высшие школы.

Е. ГАРАНИЧЕВ.

ДЕТСКИЕ КНИГИ НА ЧУВАШСКОМ ЯЗЫКЕ

ЧЕБОКСАРЫ. (Наш. корр.). Книг на родном языке для чувашских детей младшего и среднего возрастов до последнего времени было мало. Между тем, спрос на книги огромный. Сейчас чувашское государственное издательство впервые приступило к выпуску серии детских книг на чувашском языке. До конца года выйдет в свет 17 детских книг, большинство из которых переводные. Из оригинальных произведений выпускаются увлекательные рассказы чувашского детского писателя Кузьмы Чулкаса. Книги богато иллюстрируются.

Ив. ЕФРЕМОВ.

ДОМ УЧИТЕЛЯ

Едва вы входите в Горьковский областной дом учителя, вас сразу обдает теплом и уютом. Перед зеркалом приводите себя в порядок с дороги и отправляетесь в общежитие, где радиопродукторы расскажут новости дня, а чистая постель обещает покой.

Если вы не устали, то к услугам читальный зал и библиотека, комната отдыха с шахматами, шашками, пианино. Повсюду цветы. Лекционный зал дома учителя, отмечая 100-летие со дня смерти А. С. Пушкина, устраивает в аудитории художественные монтажи, а профессора и литературоведы читают лекции.

Учитель **П. ШМАКОВ.**

В Батуми идет усиленный лов рыбы—хамсы, сельди, белуги и др. НА СНИМКЕ: один из лучших бригадиров-ловцов Батумской базы Грузрыбы—тов. Скрипниченко со своим уловом.

Фото Столярова. (Союзфото).

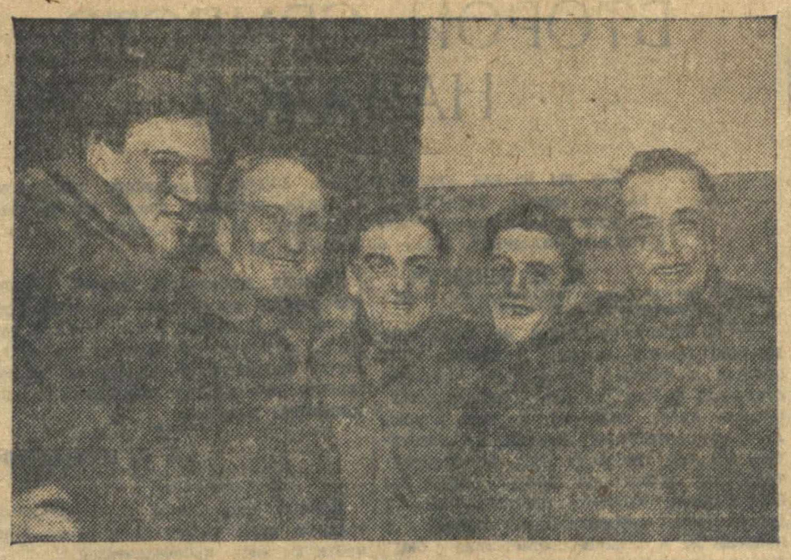

Пятеро отважных пограничников-динамовцев Украины закончили грандиозный пробег на велосипедах вдоль границ Советского Союза. НА СНИМКЕ участники пробега (слева направо): тт. Б. Х. Морев, И. А. Радевич, В. Т. Шубин, Л. М. Людмирский (командор пробега) и В. Т. Тимофеев.

Фото Д. Фавиловича. (Союзфото).

ФИНИШ ГРАНДИОЗНОГО ВЕЛОПРОБЕГА

МОСКВА, 7. (По телефону от наш. корр.) Вчера в столице встречали пятерку отважных динамовцев—бойцов пограничной охраны НКВД. За час до финиша у стадиона «Динамо» собралась густая толпа пришедших встретить героев—велосипедистов, проехавших более 30 тысяч километров труднейшего пути.

Когда показалась стройная колонна велосипедистов на прилегавших к стадиону улицах движение замерло. Остановились машины, пешеходы. Все приветствовали участников пробега. Командор пробега тов. Людмирский отдает рапорт заместителю начальника главного управления пограничной охраны и внутренней охраны НКВД корпусному комиссару тов. Рошаль:

— Команда пограничников «Динамо» Украины в составе: Людмирского, Шубина, Радевича, Морева и Тимофеева закончила велосипедный пробег вдоль границ Советского Союза. Мы проехали 30872 километра. Команда готова к выполнению любого задания партии и правительства.

В беседе с журналистами тов. Людмирский рассказал:

— Мы проехали 45 городов нашей страны. Первые дни пробега пришлось встретиться с морозами и пургой, в горах Закавказья пережили весну. Вблизи Бухары ехали при 60-градусной жаре. От лучей солнца спасали лыжные костюмы. Самым приятным отрезком пути был участок от Алма-Ата до Семипалатинска. Здесь, пользуясь хорошей дорогой, мы проезжали в среднем по 165 километров в день. От Иркутска до Хабаровска пришлось итти пешком по железнодорожной линии, часто в дождь.

ЧЕМПИОНЫ ОБЛАСТИ

Соревнования по лыжам на первенство области начались 4 февраля. Каждая группа спортсменов шла на свои дистанции. К вечеру стали известны имена чемпионов, выигравших гонку на 3, 5, 10 и 20 километров. Ими были Тамара Москвина, Мария Шестакова, Кашпар и Лепехов.

У Москвиной, представлявшей в Кузнечихинском лесу юное поколение лыжников, был сильный противник—Людмила Попова. Не случись пустякового казуса, эта девушка получила бы звание чемпиона. В нескольких метрах от финиша ее нога «потеряла» лыжу. Вместо цифр, обозначающих время, в графе судейской ведомости готова была появиться пометка, сводящая на-нет все усилия. После минутной растерянности, юная динамовка попросила разрешение итти вторично. Ей разрешили, предупредив, что результат будет считаться «вне зачета». Девушка встала на старт, и второй раз проделала путь, отмеченный флажками по ложбинам и перелескам. Скоро подруги могли поздравить неофициального, «сверхштатного» чемпиона.

— Молодец, Людмила! Пусть не считается, а все-таки выиграла...

Все эти треволнения были только вступлением. Лес опустел на день, чтобы 6 февраля снова перекликаться эхом сильных голосов и слушать характерное шарканье лыж по сухому снегу.

По хорошей традиции, гости и зрители считают несколько неудобным явиться на лыжные соревнования без присущих этому виду спорта доспехов. Каждый в них как бы участвует в порядке самодеятельности. И действующую и резервную лыжные армии, стянувшиеся к Кузнечихе, на этот раз возглавляли секретарь областного комитета партии тов. Э. К. Прамнэк и М. С. Потребинский.

После полудня был дан старт лыжникам, идущим на труднейшую дистанцию—50 километров, разбитую на три круга. Четыре с лишним часа продолжалась эта впервые проведенная в Горьком гонка. Три раза спортсмены пробегали мимо шеренги зрителей, и можно было легко подсчитывать потери, происшедшие в пути, определять приблизительно степень усталости и возможности выигрыша. Дистанцию закончила 30 человек. Победителем оказался динамовец Орлов, которому судьи записали время—4 часа 12 минут 10 секунд. За ним его одноклубники Додонов и Белокрикин.

В группе юношей, которым предстояло итти тоже трудную 20-километровую дистанцию, чемпионом оказался студент медицинского института Кашпар, закончивший путь в 1 час 36 минут. Кашпар, таким образом, является победителем по двум дистанциям. Так же, как и он, вторую победу записали динамовской лыжнице Мария Шестакова, выигравшей на этот раз 15-километровую гонку. Додонова, как и 4 февраля, была второй.

Нельзя не сказать еще об одном событии. В группе девушек, выступавших на 5 километров, Людмила Попова завоевала уже официальное звание чемпиона, и ее лыжи вели себя на этот раз безукоризненно. Время Поповой 26 минут 27 секунд.

В. К.

Новости дня

▲ **Медицинская сестра Аликовского трахоматозного пункта Красно-Четаевского района Чувашской республики Анна Ижеева за 1936 год излечила от трахомы 200 человек. (Е. САМАРИН).**

▲ **Лысковская школа механизации сельского хозяйства уже пятый год готовит кадры для машино-тракторных станций области. В прошлом году школой выпущены: 68 шоферов, 44 помощника комбайнера, 116 бригадиров тракторных отрядов и 22 механика. (Л. БЕЛЯКОВ)**

▲ **Редакция Варнавинской районной газеты «За большевистские колхозы» развернула заочную учебу селькоров. Для получения консультации по русскому языку все заочники прикреплены к определенным школам. (НАШ КОРР.).**

▲ **Областной отдел народного образования на-днях открывает при Арзамасском, Лысковском, Павловском, Починковском, Сергачском, Кологривском и Сормовском педагогических училищах пятимесячные курсы по подготовке учителей для начальных школ. На этих курсах к новому 1937—1938 учебному году будет подготовлено более 200 учителей. (СОБ. ИНФ.).**

▲ **Гагинцам часто в шутку говорили: «Какой же у вас районный центр, когда бани нет, и вы в печах моетесь». Хотя в печах гагинцы не мылись, но с банями действительно было плохо. Сейчас в районном центре начала работать вновь выстроенная баня с пропускной способностью 200—220 чел. в день. (Б. ЗАГАРСКИХ).**

▲ **60 зооветеринарных кружков организованы в колхозах Кологривского района. Занимаются в них 600 человек. (А. КУЗЬМИН).**

НА КУБОК СССР

6 февраля на стадионе общества «Крылья Советов» состоялся матч, входящий в календарь розыгрыша кубка СССР по хоккею. Горький представляла команда «Крылья Советов»—победитель городского первенства. Противником ее была команда ленинградского завода «Красная заря». Чувствуя ответственность защищать на ледяном поле областной центр, молодежь «Крыльев Советов» нервничала и упускала много удачных моментов. Ленинградцы выиграли встречу со счетом 2:0. Судил игру московский судья Васильев.

6 февраля лыжник общества «Динамо» т. Орлов в гонке на 50 километров вышел победителем, пройдя дистанцию за 4 часа 12 мин. 10 сек. НА СНИМКЕ: т. Орлов на 31 километре пути.

Фото Г. Иванова.

ТРАГЕДИЯ „ПУШКИН" В ОБЛАСТНОМ ТЕАТРЕ ДРАМЫ

Областной театр драмы столетие со дня гибели великого русского поэта отмечает постановкой новой трагедии А. Глоба «Пушкин».

Сейчас в театре идет горячая репетиционная работа. Роль Пушкина исполняет артист Соколовский, Натали—Кузьмичева, Дантеса—Реутов, Николая I—Васильев, Булгарина—заслуженный артист республики Левшоев, Бенкендорфа—заслуженный артист республики Юроенев, Геккерна—заслуженный артист республики Муромцев, и др. Ставит спектакль режиссер Егорычев, оформляет художник Белоусько.

На-днях состоялась встреча исполнителей основных ролей трагедии «Пушкин» с критиками и писателями г. Горького. Принявший участие в беседе артист Соколовский заявил:

— Я понимаю сложность и ответственность своей задачи и сейчас много работаю над изучением материалов о Пушкине. Работаю с наслаждением, в надежде, что мне удастся как-то воспроизвести образ великого мыслителя, ярчайшего гения, прекрасного поэта.

Премьера спектакля «Пушкин» состоится 26 февраля.

ОБЛАСТНОЙ КИНОЖУРНАЛ

Горьковским отделением Союзкинохроники заканчивается монтаж кадров, снятых за последние дни для областного киножурнала операторами Оппенгейм и Ковальчук. Журнал состоит из четырех разделов. Первый из них посвящен 40-летию драматического театра, затем идут кадры, показывающие тягу молодежи в летные школы, соревнования по плаванию в зимнем бассейне «Динамо» и работу служебных собак.

Кадр о четвероногих назван «Необычным экзаменом». Рассказывает он о немецких овчарках, которым теперь поручается охрана заводов, складов и магазинов. Главное действующее лицо—овчарка «Форина», задерживающая вора.

ИССЛЕДОВАНИЕ ЗАБОЛЕВАЕМОСТИ

Облздрав проводит исследование заболеваемости населения г. Горького и автозавода им. Молотова. Будут подвергнуты изучению все инфекционные и паразитарные болезни, алкоголизм, острые желудочно-кишечные заболевания, острые и хронические отравления и пр. Для этого придется произвести обработку свыше 500 тысяч карточек с данными амбулаторий, поликлиник, диспансеров и консультаций. Активное участие в работе примут все лечащие врачи внебольничных учреждений.

Врач ШАБАЛИН.

ПОГОДА

Сегодня по городу ожидается преимущественно полная облачность, временами осадки в виде снега, мороси и дождя. Температура от 1 градуса мороза до 3 градусов тепла. К концу дня возможно похолодание. Временами слабый туман, туманная дымка и метели. Возможен гололед. По области Марийской и Чувашской республикам—полная облачность, временами осадки в виде мокрого снега, мороси и дождя. Температура от 2 градусов мороза до 3 градусов тепла.

ОТВЕТСТВЕННЫЙ РЕДАКТОР Л. С. КЕЛЛЕР.

АДРЕС РЕДАКЦИИ: Г. ГОРЬКИЙ, 5, СВЕРДЛОВСКАЯ, 23. ТЕЛЕФ.: ОБЩИЙ—ПРИЕМ ТЕЛЕФОНОГРАММ И МЕЖДУГОРОДНИЕ ПЕРЕГОВОРЫ—3-12-60, ОТДЕЛ ИНФОРМАЦИИ—3-26-18, ПАРТИЙНАЯ ЖИЗНЬ—3-35-74, ЭКОНОМИЧЕСКИЙ ОТДЕЛ—3-50-31, СЕЛ.-ХОЗ. И ЛИТЕРАТУРНЫЙ ОТДЕЛЫ—3-45-99, ОТДЕЛ ШКОЛ И ВУЗ'ов—3-24-46, ОТДЕЛ ПИСЕМ И ЖАЛОБ ТРУДЯЩИХСЯ—3-50-29 ИЗДАТЕЛЬСТВО—3-45-03, РЕКЛАМ-БЮРО—3-40-11.

ТЕАТР ОПЕРЫ и БАЛЕТА
(площ. Свободы, трамвай № 2).
8 февраля ТИХИЙ ДОН тел. № 20
С 9 по 18 февраля
ПУШКИНСКАЯ ДЕКАДА
9 . РУСАЛКА тел. № 21
10 . РУСАЛКА тел. № 22
11 . Торжественное заседание и вечер-концерт, посвящ. памяти А. С. ПУШКИНА. Бил. расп. областным Пушкинским комитетом.
12 . днем РУСАЛКА тел. № 23
12 . вечером КОНЦЕРТ тел. № 24 с участием арт. оперы и драмы.
премьера
13 . БОРИС ГОДУНОВ тел. № 25
Начало спект. вечерних в 7-45. Дневных в 12-30. Билеты на все об'явл. дни продаются.
ЗАКРЕПЛЕНИЕ
постоянных мест за организациями проводится театром на 80, 130 и 150 спектаклей. Заключ. договоров в комн. гл. админ. ежедн. с 11 ч. дня до 9 ч. веч. По вызову высылается представ. театра. Все справки по телеф. 3-37-45.

ОБЛДРАМТЕАТР
8 февраля БЕСПРИДАННИЦА
9 . ГАМЛЕТ

ОБЛДРАМТЕАТР
ПОКУПАЕТ
ОБУВЬ СТАРИННОГО ФАСОНА, мужские и дамские лайковые, шелковые, нитяные перчатки, военные костюмы, лассины, перья, кружева и предметы домашнего обихода.

ГОРЬКОВСКИЙ ОБЛПОТРЕБСОЮЗ
ПОКУПАЕТ
оборудование для производства безалкогольных напитков, сатураторы, меловики, укупорки, балоны, насосы-качки.
Предложения адресовать: г. Горький, Кооперативная, д. 37, комн. № 15, тел. № 3-13-43.
334

ШКОЛА ФЗУ
при судоремонтном заводе им. МОЛОТОВА (на Волге)
ОБ'ЯВЛЯЕТ
весенний набор на 1937 г. по специальности слесарь-инструментальщик.
В школу принимаются все желающие поступить, достигшие 17-летнего возраста обоего пола, имеющие подготовку за 7 классов средней школы.
При поступлении необходимо подать заявление, метрическую выписку и свидетельство об окончании семилетки. Как исключение, принимаются с окончанием шестого класса.
Документы можно подавать почтой и лично. Начало приема документов с 1/II—1937 г. до 1/IV—1937 г.
Начало учебы с 1 апреля 1937 г.
Поступившие обеспечиваются общежитием и постельными принадлежностями бесплатно, коллективным питанием в столовой завода.
Учащиеся получают стипендии от 67 руб. до 150 руб.
Повышение стипендии в зависимости от успеваемости. Желающие поступить подвергаются испытаниям по русскому языку, математике и физике.
Наш адрес: Горьковская область, Борский район, судоремонтный завод им. Молотова (на Волге), школа ФЗУ.
18558 ДИРЕКЦИЯ.

ПРИСТАНЬ
Горький МОУРП'а
ДОВОДИТ ДО СВЕДЕНИЯ
ГОСУЧРЕЖДЕНИЙ и ОРГАНИЗАЦИЙ, пользующихся услугами Водного Транспорта по реке Оке и ее притокам, что пристанью приступлено к заключению договоров на перевозку грузов в пределах Московско-Окского бассейна. С предложениями и заявками надлежит обращаться в контору пристани по адресу: гор. Горький, Черниговская, пер. Гаршина, д. № 3.
Начальник пристани Горький МОУРП'а ИВАНОВ.
18568

ВНИМАНИЮ УЧАЩИХСЯ!
ДОКЛАД ТОВАРИЩА СТАЛИНА
О ПРОЕКТЕ НОВОЙ КОНСТИТУЦИИ СОЮЗА ССР.
Конституция Союза ССР в школьном оформлении
ИМЕЕТСЯ В ПРОДАЖЕ
— во всех магазинах КОГИЗ'а —

ПОХИЩЕНЫ профсоюзн. билет и инженерно-технич. секции на имя П. К. Абаимова. 18493

ПОХИЩЕН профсоюзный билет РАП № 005191 на имя Дербасова Ал-дра Ст. 18509

ПОХИЩЕНО шоферское удостов. за № 73589 на имя Кокуш Ф. 18510

ПОХИЩЕНА каучуковая круглая печать хлебобулочного комбината, материального склада пекарни № 23 Куйбышевского р-на, считать недействительной. 18541

ГОРЬКОВСКОЕ ОТДЕЛЕНИЕ
ГЛАВАПТЕКОУПРАВЛЕНИЯ
доводит до сведения всех заинтересованных учреждений и лиц, что
ОТДЕЛ РЕАКТИВОВ И ЛАБОРАТОРНОГО ОБОРУДОВАНИЯ
из базы Медоборудования (Свердловская, 15, Аптека № 2)
ПЕРЕВЕДЕН
в центральный аптечный склад—Пл. Свободы, д. № 3.
332 АПТЕКОУПРАВЛЕНИЕ.

КОЛБАСНАЯ МАСТЕРСКАЯ БОРСКОГО ТОРГА
ПРИНИМАЕТ
от организаций, учреждений и проч. предприятий, а также и отдельных лиц в переработку мясопродукцию для выработки колбасных изделий и разного рода свинокопченостей.
По желанию клиентуры выработанная продукция принимается и к реализации.
18557 БОРТОРГ.

ТРЕСТ „ТРАНСТОРГПИТ" Горьковской железной дороги **купит** дом или часть дома, а также снимает квартиры с освобождением жилплощади. Условия по соглашению. Предложения адресовать: площадь Челюскинцев, дом № 4.
308 Трест „ТРАНСТОРГПИТ"

ТРЕБУЮТСЯ
КВАРТИРЫ и КОМНАТЫ для сотрудников Транторгпит. Можно с ремонтом. Звонить по телефону № 4-23-72.
18527

УКРАИНСКИЙ ЦЕНТРАЛЬНЫЙ ИНСТИТУТ ЭНДОКРИНОЛОГИИ И ОРГАНОТЕРАПИИ
Харьков, ул. Артема 10—12
ДЛЯ УЛУЧШЕНИЯ ДЕЯТЕЛЬНОСТИ СЕРДЦА,
при старческой слабости или дряблости, ослабленной нервной системе и как общее тонизирующее средство
ПРИМЕНЯЕТСЯ
Стропаль
Продается во всех аптеках и магазинах спецтоваров СССР.
При отсутствии на местах обращаться в краевое (областное) аптекоуправление.

Коллектив работников Горьковского Дома Красной Армии с глубоким прискорбием извещает о преждевременной смерти инженера-звуконика
ВАСИЛИЯ АЛЕКСАНДРОВИЧА ОБРАЗЦОВА.
Вынос тела из ДКА 8-го февраля с/г. в 15 часов.

Администрация, местком и сотрудники треста ГОРЬКОБЛКИНО извещают о смерти сотрудника Треста—бухгалтера
Ивана Васильевича ХЛЕБНИКОВА
и выражают глубокое соболезнование семье умершего.
Похороны состоятся 8/II с. г. в 2 ч. дня, из дома № 29 по ул. К. Маркса.

Администрация, партком и группком Горьковской областной конторы „Союзвзаготплодоовощь" извещают, что 6 февраля с. г., в 12 часов дня, скоропостижно скончался старший ревизор областной конторы
РУСЕЙКИН Владимир Назарович.
Вынос тела покойного состоится 8 февраля, в 4 часа дня, из дома № 66 по Краснофлотской улице.

Друзья и сотрудники Горьковской областной конторы „Союзвзаготплодоовощь" с прискорбием сообщают о скоропостижной смерти 6 февраля с. г. старшего ревизора обл-конторы
РУСЕЙКИНА Владимира Назаровича
и выражают свое глубокое соболезнование семье умершего.
Коллектив сотрудников.