ОРГАН ОБКОМА И ГОРКОМА ВКП(б) ОБЛИСПОЛКОМА, ГОРСОВЕТА И ОБЛСОВПРОФА.

Цена 10 коп.

Пролетарии всех стран, соединяйтесь!

ГОРЬКОВСКАЯ КОММУНА

ЧЕТВЕРГ 18 ФЕВРАЛЯ 1937 ГОДА № 40 (5598)

ГЛАВНАЯ ЗАДАЧА КОМСОМОЛА

Нет более важного дела, более ответственной задачи для Ленинского комсомола, как воспитание молодежи. Он призван формировать сознание молодых людей нашей страны, воспитывать их в духе коммунизма, преданности нашей партии, в духе любви к родине, помогать им овладевать богатством накопленных человечеством знаний.

Эта истина, как будто, понятна всем организациям комсомола. Во всяком случае, нет недостатка в резолюциях на эту тему, и трудно сейчас найти в нашей области такой райком комсомола, который не обсуждал бы вопрос воспитательной работы, не писал бы по этому поводу писем, решений. В действительности же далеко не все комсомольские руководители перешли от слов к делу, от бумажных резолюций к живой творческой работе. И ЦО партии «Правда» правильно отмечает игнорирование идейно-воспитательной работы в горьковской комсомольской организации.

В дзержинском райкоме ВЛКСМ не мало извели чернил и бумаги на резолюции, а воспитательная работа поставлена из рук вон плохо. Частые срывы занятий, развал ряда кружков, низкое качество пропаганды—вот чем характеризуется состояние сети комсомольского политобразования в районе. Да и трудно ожидать иного, если райком проявляет полное равнодушие к вопросам пропаганды, если заведующий отделом политучебы райкома т. Базов—редко-редко, когда осчастливит своим присутствием какой-нибудь кружок или школу.

В Сергачском районе не мало колхозов, деревень, где комсомольские первичные организации политучебу считают лишним делом. Скоро уже полгода, как в Лопатине, Анучине, Кочкареве, Еропкине комсомольцы забросили политучебу. И, к стыду работников Сергачского райкома, они не видят в этом позорном явлении ничего тревожного: они сидят в кабинетах, звонят по телефону в колхозы, собирают сведения для сводок.

В погоне за цифрами формального охвата комсомольцев политучебой, некоторые комсомольские руководители не замечают крупнейших недостатков в постановке пропагандистской работы. «Высокие показатели» нередко оказываются дутыми и прикрывают безотрадное положение. Такой близорукостью страдают, например, ленинский и выксунский райкомы ВЛКСМ: по сводкам у них сетью политобразования охвачена почти вся комсомольская молодежь, а на деле около половины комсомольцев не посещают занятий.

Многие комитеты комсомола начинают заниматься кружком с благим намерением поднять и укрепить его работу, а потом остывают, и дело до конца зачастую не доводят, не проявляют необходимой настойчивости и упорства. Надо систематически следить за кружком, не «отставать» от него, пока положение не будет исправлено. Комсомольским организациям следует изучать опыт Обкома партии, который на примере ряда парторганизаций показывает, как нужно налаживать партийную пропаганду.

Сухо и неинтересно проходят во многих кружках занятия, комсомольцы засыпают от так называемого «вопросно-ответного» метода. Скука — враг пропаганды. Пропагандистская работа — живое, увлекательное искусство, она не терпит шаблона и трафарета, ей противны всякая схоластика и академизм. Решительного осуждения заслуживают пропагандисты, которые подменяют живое, увлекательное изложение, отвлеченными схемами, не увязывают учебного материала с современностью, с борьбой и задачами сегодняшнего дня. У нас встречаются еще пропагандисты, которые умудряются засушить преподавание даже такого увлекательного предмета, каким является история партии.

Качество пропаганды — вот над чем следует задуматься многим комсомольским руководителям. Тут успех, как и во всяком деле, решают люди. Речь идет о подборе проверенных, политически подготовленных пропагандистских кадров, о повседневной помощи им. Может ли хорошо и увлекательно вести занятие кружка пропагандист, который сам не имеет достаточной политической подготовки? Безусловно, нет. Беда и вина многих райкомов, да и горьковского обкома ВЛКСМ, заключается как раз в том, что они недостаточно готовят пропагандистские кадры, слабо изучают их, мало помогают им.

У лукояновского райкома ВЛКСМ не находится времени для того, чтобы собрать пропагандистов комсомольской сети, побеседовать с ними. Нужно ли после этого удивляться, что райком не знает своих пропагандистов, что он, например, считает хорошим руководителем кружка т. Степанова, допускающего грубые ошибки и путаницу в преподавании.

Создать семинар или школу пропагандистов — половина дела. Нужен повседневный контроль за качеством работы и самих пропагандистов, и семинаров. Какой толк из того, что организовали школу пропагандистов на автозаводе, если школа там бездействует.

Совершенно нетерпимо, когда многие ответственные и комсомольские работники отмахиваются от непосредственной пропагандистской работы. Секретарь бэлдинского райкома ВЛКСМ т. Галкин сбился с ног в поисках человека, которому он мог бы сдать свой кружок. Повидимому, т. Галкин считает ведение пропаганды ниже своего достоинства. К сожалению, не подают примера и секретари обкома ВЛКСМ тт. Белобородов и Ловен, которые до самого последнего времени не вели лично пропагандистской работы. Обком комсомола не создал такого мнения в организации, что непосредственное ведение пропаганды — кровное дело секретаря райкома. Комсомольские руководители, не занимающиеся сами пропагандой, не организующие ее, достойны осуждения и сожаления. Отмахиваться от пропаганды могут лишь бюрократы, люди, не любящие масс, не связанные с ними.

В политическом воспитании молодежи исключительно велика роль изучения истории нашей партии. Героическая история большевизма — неиссякаемый источник революционного вдохновения. Обязанность комсомольских и партийных организаций — поставить изучение истории партии по-большевистски, так, чтобы поднималась революционная бдительность молодежи, росла ее ненависть к врагам народа, чтобы молодежь знала, в борьбе с какими врагами вырос, окреп и закалился большевизм. На примере героической жизни большевиков, организаторов и вождей партии нужно учить молодежь беззаветной преданности делу коммунизма, большевистской воинственности и непримиримости, ненависти к врагам, любви к родине.

Вполне понятно, какую огромную ответственность несут за воспитание молодежи партийные организации. Их обязанность не исчерпывается выделением партприкрепленных, как это склонны думать некоторые партийные руководители. От них требуется конкретная помощь комсомолу в организации воспитательной работы. Мало выделить для комсомольской сети проверенных пропагандистов; нужно еще—и это главное—повседневно заниматься с ними, помогать им, проверять и контролировать их, вникать во все детали воспитания молодежи, не передоверяя его второстепенным работникам.

У комсомольских организаций имеются все возможности и условия для того, чтобы хорошо поставить идейно-воспитательную работу, поднять ее на уровень задач, пред'являемых и комсомолу партией, товарищем Сталиным. Дело за пропагандистами, за комсомольскими руководителями, за боевой большевистской работой всего комсомола Горьковской области.

На фронтах в Испании

ЛОНДОН, 17. По сообщению печати, в Мадриде вчера вечером опубликована сводка о военных действиях. В секторе Харама республиканцы энергично отразили 3 атаки неприятеля. Авиация мятежников бомбардировала одну из деревень; при бомбардировке убито 19 человек, в том числе женщины и дети. В ожесточенном воздушном бою сбиты 2 неприятельских трехмоторных самолета и 2 истребителя. Два офицера, спрыгнувшие на парашютах, взяты в плен.

Генерал Миаха, назначенный верховным командующим вооруженными силами на всех секторах мадридского фронта, вчера инспектировал фронт и затем заявил представителям печати, что от поездки по фронту у него осталось прекрасное впечатление. Положение республиканских войск особенно удовлетворительно у Мората, где республиканцы вчера во второй половине дня перешли в контратаку.

ПАРИЖ, 17. По сообщению Гавас, после полудня генерал Миаха в беседе с представителями печати заявил, что сегодня утром республиканцы начали наступление на всех участках мадридского фронта и в районе реки Харама. По словам Миаха, поступающие сведения говорят об удовлетворительных результатах наступления.

ПАРИЖ, 17. По сообщению «Юманите», в Испанию, помимо имеющихся уже там 60 тыс. итальянских солдат, прибыло из Сардинии еще 9 тыс.

ЛОНДОН, 17. Как передает Рейтер, за последние четыре дня, согласно данным из правительственных источников, мятежники потеряли в секторе Харама от 5 до 6 тыс. убитыми или взятыми в плен, в том числе 2 тысячи немцев.

ПАРИЖ, 17. Как сообщает Гавас, в Университетском городке и в секторе Карабанчель республиканцы медленно продвигаются вперед, каждый день отвоевывая метр за метром.

К МОНГОЛО-МАНЧЖУРСКИМ ПЕРЕГОВОРАМ

УЛАН-БАТОР, 16. Как уже сообщалось ранее, монгольское правительство послало 16 января ноту протеста манчжурскому правительству по поводу имевшего место в первой половине января вторжения японо-манчжурских солдат в район к юго-западу от озера Буир-Нор.

В ответ на это манчжурское правительство ответило 21 января, что произведенным расследованием установлено, что никаких нарушений монгольской границы не было и что протест монгольского правительства основан на неверной информации.

Монгольское правительство послало новую ноту, в которой указывало, что в результате повторного тщательного расследования установлено, что факты вторжения японо-манчжурских войск на территорию МНР, приведенные в телеграмме от 16 января, в точности соответствуют действительности и даже, что японо-манчжурские солдаты продолжают оставаться на занятой ими территории, а в отдельных пунктах пытаются продвинуться еще дальше. В ноте подробно перечислялись пункты нахождения японо-манчжурских войск на этом участке территории МНР. Монгольское правительство повторило при этом свое требование немедленного ухода японо-манчжурских войск с монгольской территории в интересах успешного продолжения переговоров, ведшихся на ст. Манчжурия, и предотвращения осложнений на границе.

Однако манчжурское правительство, явно стремясь затянуть урегулирование этого вопроса, прислало 3 февраля в ответ на повторный протест монгол телеграмму, в которой оно ссылается на неясность названий и местоположения названных в монгольской ноте пунктов и просит сообщить их ориентировку.

Монгольское правительство удовлетворило просьбу манчжур и послало манчжурскому правительству телеграмму, в которой содержатся подробные точные данные о местоположении всех поименованных в монгольских нотах пунктов с указанием расстояния, на котором они находятся от других общеизвестных пунктов в Монголии.

Однако, до настоящего времени манчжурское правительство не ответило на монгольские требования и, по имеющимся сведениям, японо-манчжурские солдаты продолжают оставаться на занятом ими участке монгольской территории.

ОБРАЩЕНИЕ КОММУНИСТИЧЕСКОЙ ПАРТИИ КИТАЯ К III ПЛЕНУМУ ЦИК ГОМИНДАНА

ШАНХАЙ, 17. Газета «Норт Чайна дейли ньюс» опубликовала телеграмму Центрального Комитета коммунистической партии Китая к III пленуму Центрального Исполнительного Комитета Гоминдана.

В телеграмме, по словам газеты, говорится:

«Вся страна ныне радуется мирному разрешению сианьского конфликта. Отныне становится фактом союз всей страны на платформе внутреннего мира для отпора внешней агрессии во имя счастливого будущего нашего государства и народа. В настоящий критический момент, когда японские захватчики грабят нашу страну, и судьба нашей нации висит на волоске, наша партия искренно надеется, что III пленум ЦИК Гоминдана на базе упомянутой платформы, примет следующие конкретные меры в качестве нашей национальной политики:

1) прекращение всякой гражданской войны и концентрация всей национальной мощи для отпора иностранной агрессии; 2) свобода печати, собраний, организаций и всеобщая амнистия всем политическим заключенным; 3) созыв Национального конгресса с участием представителей от всех партий, клик, социальных слоев и армий и собирание всех сил, способных нести работу по национальному спасению; 4) быстрое и полное завершение всех подготовительных работ для вооруженной борьбы против Японии; 5) улучшение положения народных масс.

Если III пленум вашей партии примет очерченную выше национальную политику, наша партия, в целях доказательства искренности ее стремлений к об'единенному отпору агрессии, добровольно даст III пленуму вашей партии следующие заверения: 1) прекратить вооруженную борьбу за свержение гоминдановского правительства; 2) переименовать советское правительство в управление особого района Китайской республики, а китайские Красные армии — в национально-революционную армию, которая будет подчинена непосредственно центральному нанкинскому правительству и комиссии по военным делам нанкинского правительства; 3) ввести демократическую систему правления в особом районе Китайской республики; 4) прекратить конфискацию земель, принадлежащих помещикам; 5) твердо выполнять общую программу единого антияпонского национального фронта.

Перед лицом современного национального кризиса нельзя терять времени. Мы клянемся в том, что наша партия верна нации. Так как все вы честно стремитесь к благополучию Китая, у нас нет сомнений, что вы согласитесь с нашим предложением с тем, чтобы основать единый национальный фронт для отпора агрессии и национального спасения страны...

ЦЕНТРАЛЬНЫЙ КОМИТЕТ КОММУНИСТИЧЕСКОЙ ПАРТИИ КИТАЯ».

ПЯТИЛЕТКА АНГЛИЙСКИХ ВООРУЖЕНИЙ

ЛОНДОН, 17. Вчера издана «Белая книга» о пятилетней программе вооружения Англии. По сообщению Рейтер, точная сумма расходов на вооружения не приводится. Программа останется гибкой и в нее будут внесены изменения, если этого потребуют обстоятельства. Как указывается в «Белой книге», при современном состоянии техники расходы на вооружения, в особенности на противовоздушную оборону и модернизацию обороны стратегических пунктов в различных частях Британской империи, должны резко возрасти.

Одной из главных статей расходов на вооружения явится крупное военно-морское строительство. Будет построено много новых самолетов, аэродромов и свыше 75 оперативных учебных и других пунктов. Численность личного состава авиации, увеличенная в 1936 году до 50 тысяч человек, будет в предстоящем бюджетном году также значительно увеличена. Принимаются меры к созданию авиационных резервов на случай войны. Строится и проектируется строительство ряда новых государственных заводов по производству взрывчатых веществ, снарядов и бомб.

Главную статью расходов на регулярную армию составляют расходы на материальную часть, которая, согласно «Белой книге», должна быть доведена до высшего уровня во всех отношениях.

ЛОНДОН, 17. По сообщению Рейтер, расходы Англии на вооружения в текущем бюджетном году, включая все дополнительные сметы, проведенные через парламент, составляют около 193 млн. фунтов стерлингов.

Пребывание тов. А. И. Егорова в Каунасе

КАУНАС, 17. Вчера литовский военный министр полковник Дирмантас дал в честь начальника Генерального штаба РККА маршала Советского Союза тов. А. И. Егорова завтрак, на котором присутствовали начальник Генерального штаба литовской армии полковник Черниус, начальник литовской военной авиации полковник Густайтис, ряд других высших чинов литовской армии, генеральный секретарь министерства иностранных дел Литвы Урбшис и другие.

На завтраке военный министр Литвы полковник Дирмантас и маршал Советского Союза тов. Егоров обменялись речами.

Вчера после полудня тов. Егорова принял на частной аудиенции президент литовского государства г. Сметона. Вечером тов. Егоров и сопровождающие его лица, а также полпред СССР в Литве тов. Подольский и сотрудники полпредства присутствовали в государственном театре на торжественном акте, а затем на рауте, устроенном министром иностранных дел Литвы г. Лозорайтисом по случаю 19 годовщины провозглашения независимости Литвы.

На рауте маршал Советского Союза тов. Егоров был представлен премьер-министру Литвы г. Тубялису и другим членам литовского правительства.

Время на рауте тов. Егоров и полпред СССР в Литве тов. Подольский провели в дружественной атмосфере среди членов литовского правительства во главе с президентом государства г. Сметона.

Лидия Ивановна Черногородова—стахановка-осмотчица электроотдела Балахнинского бумкомбината, систематически перевыполняет производственный план. Тов. Черногородова—делегатка Чрезвычайных VIII Всесоюзного и XVII Всероссийского С'ездов Советов.

Фото А. Капелюша.

О СОСТОЯНИИ РОДИЛЬНЫХ ДОМОВ в Москве, Ленинграде, Горьком и Харькове

Постановление Комиссии советского контроля при Совнаркоме СССР

Проверкой выполнения декрета правительства от 27 июня 1936 года, в части увеличения материальной помощи роженицам и расширения сети родильных домов, установлено, что отделы здравоохранения горсоветов Москвы, Ленинграда, Горького и Харькова, встав перед фактом большой перегрузки родильных домов, не приняли быстрых оперативных мер к обеспечению рожениц квалифицированной врачебной помощью, надлежащим уходом и предметами первой необходимости (стерильный материал, постельное белье, одеяла, посуда и проч.).

Проверка показала, что в родильных домах им. Фрунзе (главврач т. Лейбович—г. Москва), им. Снегирева (главврач тов. Минин—г. Ленинград), родильных домах Ждановского и Ленинского районов гор. Горького и 21-й гинекологической больнице г. Харькова организация помощи роженицам поставлена совершенно неудовлетворительно. Все выявленные проверкой безобразные факты в ряде родильных домов являются результатом того, что администрация указанных родильных домов отнеслась к своим обязанностям исключительно по-бюрократически, допустив возмутительно небрежное отношение к уходу за роженицами.

Проверка показала, что при внимательном, заботливом отношении со стороны администрации и обслуживающего персонала родильных домов (родильный дом им. Клары Цеткин в Москве, больница имени Коняшина в Ленинграде) трудности и недостатки, вызванные поступлением большого количества рожениц, были быстро преодолены и все необходимое для удовлетворительной организации помощи роженицам было сделано.

Комиссия советского контроля при СНК СССР **постановляет:**

1. Указать народному комиссару здравоохранения СССР т. Каминскому Г. Н. и президиумам Московского, Ленинградского, Горьковского и Харьковского горсоветов на то, что местные органы здравоохранения бюрократически отнеслись к выполнению декрета правительства от 27 июня 1936 г., не приняв своевременно необходимых мер к расширению и подготовке сети родильных домов для нормального обслуживания увеличивающегося числа рожениц.

2. Обязать Наркомздрав СССР и председателей указанных городских советов немедленно принять решительные меры по устранению всех вскрытых проверкой недостатков в родильных домах и своевременно провести все практические мероприятия, связанные с подготовкой и организацией бесперебойного и нормального снабжения медико-санитарным оборудованием и инвентарем вновь открываемых родильных домов, вступающих в эксплоатацию. О проведенных мероприятиях сообщить в КСК к 1 марта 1937 года.

3. Принять к сведению сообщение народного комиссара здравоохранения тов. Каминского, что заведующий горздравотделом Моссовета т. Ефимов Д. И. освобожден от работы, как запустивший дело и не справившийся с работой.

4. Поручить уполномоченным Комиссии советского контроля по: Ленинградской, Горьковской и Харьковской областям, на основании результатов проверки наложить взыскания на лиц, виновных в неудовлетворительной постановке дела обслуживания рожениц.

5. Принять к сведению сообщение тов. Булганина, что Моссовет расширяет сеть родильных домов и увеличивает число родильных коек к 1 мая с. г. до 4125 вместо существующих 2.435, с безусловным обеспечением коек оборудованием, персоналом и финансированием по фактическому наличию рожениц в родильных домах.

Председатель Комиссии советского контроля при СНК СССР Н. АНТИПОВ.

Секретарь бюро Комиссии советского контроля А. НАЗАРЕТЯН.

Заседание Совета Народных Комиссаров Союза ССР

16 февраля под председательством тов. **В. М. Молотова** состоялось заседание Совета Народных Комиссаров Союза ССР.

Первым был заслушан доклад наркома лесной промышленности Союза ССР тов. В. Иванова **о мероприятиях по лесозаготовкам.**

Работа лесной промышленности в 1937 году будет протекать в условиях, существенно отличающихся от прошлых лет. По решению правительства Союза ССР установлена водоохранная зона в центральных районах и, вследствие этого, лесозаготовки из старых, уже освоенных районов, перемещаются в новые, еще неосвоенные районы севера и востока. Этим вызывается необходимость крупной организационной перестройки, которую приходится осуществлять на-ходу.

Лесная промышленность вступила в 1937 г. со значительным техническим вооружением. Но вместе с тем в лесной промышленности все еще неудовлетворительно обстоит дело с постоянными кадрами, которые с трудом приспособляются к новой технике. Договора по привлечению сезонных рабочих-лесорубов и возчиков также не выполнены.

Совнарком принял развернутое постановление о мероприятиях по лесозаготовкам 1937 года.

* * *

В ноябре прошлого года Совет Народных Комиссаров СССР в постановлении по докладу НКВода поручил наркомату разработать мероприятия по такому улучшению работы всего **водного транспорта,** чтобы обеспечить в течение 1937 года снижение себестоимости перевозок, ликвидацию убытков и переход на бездотационную работу.

С докладом о разработанных во исполнение этого постановления мероприятиях на заседании Совнаркома выступил нарком водного транспорта т. Пахомов. Проект НКВода предусматривает в текущем году ликвидацию убытков, небольшие прибыли морского транспорта и повышение доходности речного транспорта.

Выступившие в прениях тт. В. И. Межлаук, Микоян, Розенгольц, М. Хлоплянкин и В. М. Молотов отмечали, что НКВод слишком обще и недифференцированно подошел к установлению причин, вызывающих убыточность работы водного транспорта, и к разработке мероприятий по решительному улучшению его работы. Прежде всего, необходимо рассматривать отдельно морской и речной транспорт, ибо здесь и экономика и условия различны. В рамках речного транспорта также нельзя оперировать средними величинами. Нельзя мерить одной меркой различные пароходства, как, например, Волжское пароходство и вновь развиваемое Аму-Дарьинское пароходство. Ближайшие мероприятия, намеченные НКВодом в целях улучшения работы водного транспорта, сами по себе приемлемы и правильны, но необходимо также поставить вопрос о мероприятиях по реконструкции флота, без чего нельзя по-настоящему поднять технически отставший водный транспорт.

Совнарком принял представленный НКВодом проект с поправками Госплана СССР и дал указания по разработке дальнейших мероприятий, направленных к улучшению работы водного транспорта.

На этом же заседании Совнарком рассмотрел ряд других вопросов—о ходе подготовки к Всесоюзной сельскохозяйственной выставке, об ученых степенях и званиях и др.

В президиуме ЦИК Союза ССР

На заседании Президиума ЦИК Союза ССР 17 февраля председательствующий тов. **М. И. Калинин** вручил ордена большой группе командиров и бойцов Рабоче-Крестьянской Красной Армии и флота. Это—представители различных родов войск, моряки Тихоокеанского флота, подводники. Все они награждены за выдающиеся успехи в боевой, политической и технической подготовке соединений, частей и подразделений. Этими достижениями, отражающими несокрушимую мощь социалистической родины, гордятся миллионы трудящихся, готовясь к XIX годовщине Красной Армии. Они достойно чествуют непобедимого стража рубежей Советского Союза. Не покладая рук работать над укреплением обороны—вот боевая задача. И об этом говорят в своих выступлениях на Президиуме ЦИК орденоносцы Красной Армии.

Комбриг Григорьев, передавая привет от имени Тихоокеанского флота, подчеркивает, что личный состав флота упорно работает над повышением своих знаний, укреплением мощи флота.

— Враг пускается на всякие происки, но мы не дадим себя застигнуть врасплох: мы в любую минуту готовы выступить на защиту границ советского Дальнего Востока!

Ордена получают также командиры и бойцы Особой Краснознаменной Дальневосточной армии, награжденные за доблесть и геройство при защите государственных границ СССР. Выступающий представитель этой группы старший лейтенант Кочетков в своем слове заявляет, что ОКДВА гордится доверенным ей правом—стоять на страже дальневосточных рубежей Союза.

От имени бойцов и командиров Особой Краснознаменной Дальневосточной армии тов. Кочетков заверяет партию и правительство, что ОКДВА всегда в боевой готовности.

Тов. Калинин вручил также награды и ценные подарки ряду работников советской кинематографии.

В заключение, поздравляя награжденных, Михаил Иванович пожелал им дальнейших успехов в их работе.

* * *

Президиум ЦИК СССР обсудил также ряд других вопросов. В частности, принято постановление «О взимании в 1937 году особого арендного сбора в городах Сочи, Сухуми, Гаграх, Кисловодске, Пятигорске, Ессентуках, Железноводске, Евпатории, Ялте и Алуште и в поселках Алупке, Симеизе, Мацесте и Хосте».

НА ПУШКИНСКОЙ ВЫСТАВКЕ

17 февраля Пушкинскую выставку посетили тт. К. Е. Ворошилов, Я. Б. Гамарник, В. И. Межлаук, М. Ф. Шкиратов и Г. М. Маленков.

С областной пушкинской выставки

ПУШКИН—СЛАВА И ГОРДОСТЬ НАШЕЙ ВЕЛИКОЙ РОДИНЫ

ЗДРАВСТВУЙ, ПУШКИН!

Вы входите в вестибюль музея и прямо перед вами на стене—большой портрет Пушкина работы Тропинина. Справа от него цитата из Ленина о необходимости усвоения культурного наследства, а слева выдержка из передовой «Правды», где подытоживается вся полнота значимости гениального поэта для нас. Вы входите по лестнице наверх и тут-же с угла начинается ваше знакомство с первым отделом выставки: с детством и лицейскими годами поэта. Вот первый экспонат — выписка из метрической книги за 1799 год: «Во дворе коллежского регистратора Ивана Васильевича Скворцова, у жильца его мозора Сергея Львовича Пушкина родился сын Александр, крещен июня 8 дня». Выше—изображение дома на Немецкой улице в Москве, в котором 26 мая 1799 года родился поэт; семья Пушкиных: брат поэта Лев, сестра Мария, отец Сергей Львович—известный повеса, жуир и стихотворец, мать Надежда Осиповна, дед, и сам прадед по материнской линии Абрам Петрович Ганнибал — знаменитый арап Петра великого. Здесь и цитата из «моей родословной» Пушкина: «Мы ведем свой род от прусского выходца Радши (мужа честна, говорит летописец, то есть знатного и благородного). Родословная моей матери еще любопытнее. Дед ее был негр, сын владетельного князька, вывезенного из Абиссинии».

В витрине под стеклом — книги, которыми зачитывался Пушкин в детстве. Это любимец его Вольтер, Руссо, Мольер, сочинитель легких любовных песен Парни, ложноклассик Буало, баснописец Лафонтен. Книги эти изданы в пушкинские времена, некоторые на французском языке, которым, как известно, поэт владел в детстве лучше, чем русским. Поглядим на эти книги и поймем всю глубину слов друга поэта, декабриста Пущина: «Все мы вместе, что Пушкин нас опередил, многое прочел, о чем мы не слыхали, все, что читал, помнил».

Вы идете дальше и знакомитесь с Пушкиным — лицеистом. На стенах портреты директоров: Малиновского и Энгельгарта. Жаль, что нет либерала Куницына, любимого учителя лицеистов, преподавателя Будри, брата Марата, отсутствуют портреты многих товарищей поэта. Представлены лишь его самые близкие и любимые друзья: Пущин и Кюхельбекер, потом ставшие декабристами и сосланные в рудники. Взор останавливается на репродукции с картины Репина, изображающей Пушкина читающим свое стихотворение «Воспоминания в Царском селе» на публичном экзамене в 1815 г. в присутствии обожаемого лицеистами Державина. За экзаменационным столом сидит сам Державин, в центре стоит вдохновенный Пушкин, кругом лицеисты. «Я прочел свои воспоминания в Царском селе», стоя в двух шагах от Державина, голос мой отроческий зазвенел, а сердце забилось с упоительным восторгом. Не помню, как я кончил чтение, не помню куда убежал, Державин был в восхищении: он меня требовал, хотел меня обнять. Меня искали, но не нашли».

Именно этот случай имел в виду Пушкин, когда писал:

Старик Державин нас заметил
И в гроб сходя благословил.

Ниже висит свидетельство об окончании лицея, подписанное директором Егором Энгельгартом и профессором Куницыным. В нем означено, что Пушкин: «В течение шестилетнего курса обучался в сем заведении и оказал успехи. В законе божьем, в Логике, и Нравственной философии, в Праве естественном, Частном и Публичном, в Российском или гражданском и уголовном Праве хорошее; в Государственной Экономии весьма хорошие; в Российской и Французской словесности также, в хвах тования — превосходно; сверх того занимался Историею, Географиею, Статистикою, Математикою и Немецким языком».

На витрине книги русских поэтов той поры, произведения которых читал Пушкин. Здесь автор прославленной в свое время поэмы «Душенька» Богданович, очень известный драматург Озеров, гениальный ученый и поэт Ломоносов и т. д. Интересно само оформление книг начала XIX века, расположение материала в них, титульные листы, во всем с нашими несходные. Любопытной достопримечательностью отдела является экземпляр журнала «Вестник Европы» от 1814 года, № 13. В нем помещено первое печатное стихотворение Пушкина «К другу-стихотворцу» за подписью: «Александр Н. к. ш. п.». «Послание» это посвящено действительному другу и действительному «стихотворцу» — Вильгельму Карловичу Кюхельбекеру. Оно написано в духе ложноклассического направления, с которого Пушкин начинал свой литературный путь. Тут характерны: традиционное обращение в начале стиха, сама «высокая» тема, упоминание всех атрибутов древней мифологии: «Парнас», «Музы», «Аполлон», «Геликон» и т. д.

Этим и заканчивается первый отдел выставки о Пушкине. Любовно подобранный и со вкусом расположенный материал может быть полезным даже для литераторов-специалистов в наших областных условиях, а массовому посетителю он будет интересен и полезен вдвойне. Разумеется, люди придирчивые и ждущие внешнего эффекта могут быть недовольны. Думаем, что среди наших масс, рвущихся к культуре и страстно любящих народного поэта, таких всего меньше.

Н. КОЧИН.

МНОГОЕ ОСМЫСЛИВАЕТСЯ ЗАНОВО

Внимательный посетитель останется доволен выставкой. Он увидит жизнь замечательного поэта, судьбу его бессмертных произведений. Он увидит тех, кто восторгался его свободолюбивым даром, и тех, кто затравил и застрелил его. Огромные стены трех комнат, увешанные фотографиями, фотокопиями, репродукциями, покажут все это. Здесь, конечно, не исчерпан Пушкин. Можно лучше представить общественную и политическую жизнь эпохи. Жаль, что не отражены недавние юбилейные дни.

Декабристы — друзья Пушкина, дорожившие им, любившие его. Он никогда не забывал их. И в сибирские, каторжные норы доходил его свободный голос. Нельзя без волнения смотреть на маленькую одноцветную фоторепродукцию картины, на которой изображено, как закованные в цепи декабристы читают знаменитые пушкинские строки:

Во глубине сибирских руд
Храните гордое терпенье,
Не пропадет ваш скорбный труд
И дум высокое стремленье.

Пушкин считал себя кровно связанным с декабристами. Будь он не в ссылке — в с. Михайловском, а в Петербурге, он пошел бы с восставшими на Сенатскую площадь.

Враги Пушкина — тупые и бездарные: тут и «плешивый щеголь», и его преемник Николай Палкин-вешатель, и Бенкендорф, и «полу-подлец, полу-милорд» граф Воронцов и всякие архимандриты Фотии, которым хочется плюнуть в глаза за то, что повесили Рылеева, сгноили в солдатах Марлинского (Бестужева), Полежаева и Тараса Шевченко, за то, что убили Пушкина и Лермонтова, затравили Гоголя, Грибоедова.

Это один уголок на выставке.

Вот другой — лицейские годы поэта. Сколько мыслей и чувств вызывают красноречивые лоскутки бумаги, репродукции картин и портретов.

Многое знакомое осмысливается заново. Давно известная картина Брюлова «Бахчисарайский фонтан» оживает на этой выставке. Глядя на картину, вспоминаешь замечательные стихи пушкинского «Бахчисарайского фонтана». Как свежо звучат слова, написанные сто с лишним лет тому назад:

Нет, жены робкие Гирея,
Ни думать, ни желать не смея,
Цветут в унылой тишине.

И радостно, что у нас женщина раскрепощена от всякого рабства.

На выставке есть картины, написанные художниками-самоучками. Одну характерную тему воплощают они в красках. Это тема — «Пушкин и народ».

Осень. Желтеющие березы, синеющая речка. На пне сидит старик-пастух и играет на дудке. Прислонившись спиной к березе, Пушкин слушает мелодию немудрящей деревенской флейты. Одет поэт в красную рубаху. Эта картина написала муромцем Морозовым.

Осень. Густые серые облака. Ветер. Покосившиеся, убогие избушки. Сломанная бурей ветла. Журавель колодца. Это Болдино. Пушкин смотрит на эту неприкрытую, безысходную бедность. Так изобразил поэта арзамасец Юдин.

Изба. Мужик плетет лапоть. Жена, ребятишки. В избе, у задней стены колода, на скамье сидит Александр Сергеевич и внимательно слушает неторопкую речь мужика. Эта небольшая картина, еще неуверенно сделанная, нарисована болдинцем Седовым.

Картины эти — живое свидетельство любви нашего великого народа к гениальному поэту.

М. ШЕСТЕРИКОВ.

ЗА ДОКУМЕНТАМИ—БИЕНИЕ СЕРДЦА ПОЭТА

Пушкинская выставка в областном литературном музее им. Горького правдиво говорит и о том, как в сущности мало мы знаем о нашем великом поэте.

Каждый портрет, каждая книга или журнал, или архивный документ говорят нам о живом Пушкине что-нибудь свое, воскрешают какую-нибудь своеобразную черту.

Случайный взгляд падает на развернутые страницы «Дамского журнала» 1832 года. Это очень любопытный документ. В разделе «Известия» здесь помещена статья, трактующая о том, как могло случиться, что всем известный «пиит» А. Пушкин, «ныне» многими критиками ставится под сомнения. Выражаясь нашим языком, «Дамский журнал» пытается разобрать вопрос: повышает ли поэт Пушкин качество своей продукции или в самом деле идет к упадку?

И это в дни появления в свет «Евгения Онегина»!

На выставке есть и еще много интересных экспонатов.

Чего стоит, например, подлинное дело Сиротского суда о взыскании с А. С. Пушкина 40.000 рублей долга за заложение имения.

За всеми этими документами каждый из нас невольно чувствует тяжелые, будничные заботы, тревожное биение сердца поэта, вечные беспокойства его под влиянием наскоков с той или иной стороны!

Хочется указать на следующий недочет. Всем известно, что Пушкин чрезвычайно интересовался фольклором. В его библиотеке много есть словарей, сборников фольклора в современном поэту издании.

У нас в центральной библиотеке им. Ленина тоже есть некоторые из тех книг в современном Пушкину издании, которыми он несомненно пользовался, мимо которых он никак не мог пройти. Словари в те годы были самые разнообразные: и хозяйственные, и земледельческие, и медицинские и т. д., не говоря уже о словарях русского народного просторечия.

Каждый писатель знает, какое первостепенное значение в творческой работе имеет весь этот фольклорный материал.

В. КОСТЫЛЕВ.

Областная пушкинская выставка. Участники VIII пленума облисполкома знакомятся с материалами выставки. Фото П. Мозжухина.

РАСПРАВА С ПОЭТОМ

Последняя, трагическая страница в жизни великого поэта открылась 1 января 1834 года. Царь ради издевательства «пожаловал» Пушкину придворное звание камер-юнкера, звание, которое давалось юнкам-аристократам.

Пушкин высказывал свое недовольство и оскорбление придворным званием. Он писал об этом своей жене. Письмо перехватила полиция и доставила царю. Коронованный волокита рассвирепел. А Пушкин записывал в своем дневнике... «Я могу быть подданным, даже рабом, но холопом и шутом не буду и у царя небесного... Какая глубокая безнравственность в привычках нашего правительства! Полиция распечатывает письма мужа к жене и приносит читать их царю... И царь не стыдится в том признаться и давать ход интриге, достойной Видока и Булгарина».

Пушкин во дворце—поневоле. Мы видим на выставке портрет красавицы жены поэта, рисунок—Пушкин с женой на балу, а рядом долговое обязательство на 6 тысяч рублей. Помимо того, что Пушкина заставили исполнять при дворе унизительную роль, его вынудили залезать в долги,—придворное звание требовало больших денег.

Вот окружение Пушкина при дворе: министр просвещения Уваров—притеснитель поэта, клеветник; сводник—барон Геккерен и его приемный сын Дантес, князь П. Долгоруков—пошляк, автор анонимных пасквилей, адресованных Пушкину.

Вот анонимное письмо от 4 января 1834 г., составленное Долгоруковым.

И здесь же под стеклом заметки Н. М. Смирнова — современника поэта, раскрывающие подлость трусливого офицера, когда он задумал жениться на Екатерине Гончаровой—сестре жены Пушкина.

«Дантес поступил подло, ибо обманывал или Пушкина или будущую жену свою... Он искал в браке не только возможности приблизиться к Пушкиной, но также предохранить себя от гнева ее мужа... Он не переставал волочиться за своею невесткою... На балах он танцевал и любезничал с Натальей Николаевной, за ужином пил ее здоровье... Пушкин все видел, все замечал и решился положить этому конец».

Известная картина Наумова — дуэль Пушкина с Дантесом... Тяжело раненый, бледный, поддерживаемый секундантами, Пушкин идет к саням. Взгляд его—полный ненависти—устремлен на врага.

Мы видим рисунок дома на Мойке, где была последняя квартира поэта и где он скончался. Рисунок Брони запечатлел великого человека на смертном одре; здесь же фотокопия единственного извещения о смерти Пушкина, написанного А. Краевским в литературных прибавлениях к «Русскому инвалиду»:

«Солнце нашей поэзии закатилось! Пушкин скончался! Скончался во цвете лет, в середине своего великого поприща!.. Пушкин! Наш поэт! Наша радость, наша народная слава!.. Неужели в самом деле нет уж у нас Пушкина?»

Краевского вызвали на другой день в цензурный комитет. Князь Дондуков-Корсаков набросился на редактора «Литературных прибавлений»:

«...Министр (Уваров) крайне недоволен вами! К чему эта публикация о Пушкине?.. Что за выражение? «Солнце поэзии!..». За что такая честь? Разве Пушкин был полководец, военачальник, министр, государственный муж».

Издевательства продолжались даже над мертвым Пушкиным. Рисунок Наумова—тайный увоз тела Пушкина из Петербурга—напоминает об этом надругательстве над великим русским поэтом.

Зато пламенные слова Лермонтова говорят о мести:

«И вы не смоете всей вашей черной кровью
Поэта праведную кровь».

А. МУРАТОВ.

БОЛДИНСКИЙ УГОЛОК

Никакая выставка, даже самая богатая, никакие исследовательские научные статьи не вскроют всего глубоко трагического пути великого поэта, не покажут с исчерпывающей полнотой все величие его замечательного, яркого творчества,—но и то, что собрано на нашей выставке, безусловно, сыграет большую воспитательную и общекультурную роль в деле ознакомления с жизненным и творческим путем поэта, с его эпохой, с его современниками.

Большое внимание устроители выставки уделили **болдинскому** периоду жизни поэта. (Александр Сергеевич был в Болдине три раза, в 1830, 33 и 34 гг.). В общей сложности он прожил в Болдине менее 7 месяцев, но за это время было написано им большое количество произведений—необыкновенно ярких, образных и глубоких по мысли: «Медный всадник», «Пир во время чумы», две главы «Евгения Онегина», «Повести Белкина», «История села Горюхина» и много лирических стихотворений — волнующих, незабываемых,—их ныне знают и взрослые, и дети. Там же, в Болдине, было написано несколько сказок, ставших самыми популярнейшими сказками русского народа.

Во втором зале, в нише, вы увидите на стене план болдинского имения; копию рукописи Пушкина, переписка Опекунского Совета о взыскании просроченных сумм с Сергея Львовича—прогоревшего помещика, мота, неудачника, который всю жизнь относился к своему сыну—великому поэту—недоброжелательно и даже враждебно (известен факт, что Сергей Львович обвинял своего сына в попытке убить его).

На другой витрине представлены документы жандармского управления по установлению полицейского надзора за поэтом: переписка нижегородского губернатора с оренбургским. (А. С. Пушкин ехал в Оренбург через Нижний и следом за ним шли предостережения начальству, что за поэтом необходим строжайший надзор).

На выставке также представлено несколько эскизов нашего художника Юдина. На одной картине изображен Александр Сергеевич Пушкин на фоне болдинских ветхих изб и безрадостной дали. Зарисованы парк и пруды в Болдине. На другой картине Пушкин изображен сидящим в халате на веранде; он сидит за письменным столом с рукописями и смотрит в окно на болдинские серые избы. Поза его задумчива и сосредоточенна.

На противоположной стороне в витрине представлены экспонаты, относящиеся ко второму и третьему приездам Пушкина в Болдино.

На стене—копии с подлинных рукописей Пушкина: «Повестей Белкина» и поэмы «Медный всадник» с рисунками самого Пушкина. Как известно, великий поэт был неплохим графиком и любил иллюстрировать свои произведения. В его рукописях встречаются портреты его друзей-декабристов, повешенных Николаем I.

Советуем посетителям обратить внимание на прелестные иллюстрации художника Билибина к сказке «О золотом петушке», которая написана также в Болдине.

А. ПАТРЕЕВ.

МОИ ВПЕЧАТЛЕНИЯ

При весьма ограниченных возможностях на выставке довольно полно отражены все основные моменты жизни и творчества гениального русского поэта. Здесь мы видим и автографы рукописей, и старейшие издания произведений Александра Сергеевича. Особенно меня заинтересовали материалы, характеризующие вступление А. С. Пушкина на литературное поприще, его огромную работоспособность.

Когда, заканчивая просмотр выставки, останавливаешься у замечательных картин, иллюстрирующих дуэль и смерть Пушкина, поэт почти явственно предстает во всем своем величии, возвышаясь над окружающими его современниками.

К недостаткам выставки относится прежде всего то, что мало представлен Пушкин на языках народов СССР и, в частности, на языках национальностей бывшего Горьковского края. Этот раздел надо обязательно расширить. Народ советской Чувашии любит и переиздает произведения Пушкина десятками тысяч экземпляров. (До революции на чувашском языке была издана одна «Полтава»). По приезде в Чувашию, я позабочусь, чтобы сюда выслали наши чувашские издания «Бориса Годунова», «Капитанской дочки», «Евгения Онегина», «Повестей Белкина» и нескольких лирических стихотворений.

В. И. ТОКСИН,
председатель Совнаркома ЧАССР.

VIII ПЛЕНУМ ОБЛИСПОЛКОМА

ПРЕНИЯ ПО ДОКЛАДАМ О ПОДГОТОВКЕ К ВЕСЕННЕМУ СЕВУ

Днем 16 февраля, после докладов председателей Сергачского, Пыщугского и Дзержинского райисполкомов и директоров Спасской и Ветлужской МТС, на пленуме облисполкома начались прения, в которых выступили 16 человек.

Тов. **Щербаков** (облзу) и тов. **Мошков** (председатель Спасского райисполкома) подвергли резкой критике работу директора Спасской машино-тракторной станции тов. Маслова.

— Ни одна МТС области не велет ремонта тракторов хуже Спасской. На 10 февраля при плане среднего ремонта 32 тракторов отремонтировано только 7, а принято комиссией 4. Но и их после детального просмотра пришлось направить в повторный ремонт. Маслов — плохой руководитель. Он не болеет за дело, которое поручено ему, и если в дальнейшем будет работать так же, как работал до сих пор, то провалит и подготовку к севу и проведение его.

Председатель Борского райисполкома тов. **Голдобин** рассказал о том, как район готовится к весенней посевной кампании. Колхозы усиленно заготовляют удобрения. На 10 февраля добыто 462 тысячи тонн торфа. Много хорошего торфа собрано на территории почти каждого колхоза.

— Но одно дело — добыть торф, а другое, самое главное — вывезти его на поля, — говорит тов. Голдобин. — Перед колхозами мы поставили четкую задачу: каждую тонну привезти в поле и сложить в компостные кучи. Сейчас для лучшей подготовки к севу все члены бюро райкома и президиум райисполкома прикреплены к группе колхозов, которые в прошлом были отстающими.

Затем выступил председатель колхоза «Алга», Сергачского района, тов. **Саберов**.

— Колхоз подготовился к севу. Семена засыпаны полностью и просортированы. В колхозе сейчас развернулась учеба, 28 человек занимаются на заочных курсах и 42 человека в кружках. Получив в прошлом году средний урожай зерновых в 100 пудов с гектара, колхоз стремится завоевать в нынешнем году уже 130-пудовый урожай.

— И вместе с этим мы еще хотим, — говорит тов. Саберов, — оказать практическую помощь соседнему колхозу «Полянка», который у нас, в Сергачском районе, считается отстающим, поднять «Полянку» до уровня нашего колхоза.

Тов. **Карамзина** (Дзержинск) подчеркнула необходимость повысить уровень массовой работы в колхозах, лучше организовать изучение Сталинской Конституции колхозниками. На конкретных примерах тов. Карамзина отметила плохую подготовку к севу в Фоминском районе.

Председатель Сосновского райисполкома тов. **Старцев** сообщил, что положение с семенами и тягловой силой в районе удовлетворительное, но большую тревогу вызывает состояние машинно-тракторной станции. К севу она готовится плохо. Отремонтирована только третья часть тракторов, горючего завезено не больше 30 процентов. 41 трактор из 46, подлежащих ремонту, находится в Богородской машинно-тракторной мастерской.

— В прошлом году—говорит тов. Старцев—мастерская нас подвела, подводит она и сейчас. И темпам, и качеству ремонта руководители мастерской не придают серьезного значения.

В мастерской царит полнейшая бесхозяйственность. Основной цех завален запасными частями, отремонтированные тракторы стоят здесь же и не отвозятся в сарай только потому, что в этом сарае нет охраны. Часто происходят хищения. Запасными деталями одной МТС, скажем, Сосновской, ремонтируют тракторы другой МТС.

В заключение тов. Старцев рассказал о стахановском движении. В районе имеется 138 стахановских звеньев, 8 стахановских бригад и 3 стахановских колхоза. Опираясь на них и развивая стахановское движение дальше, район будет бороться за то, чтобы в нынешнем году получить еще лучшие результаты, добиться высокой оценки.

Следующим выступил тов. **Сухов** (председатель Воротынского райисполкома).

— Наш район занимается и садоводством, и животноводством, и огородничеством. Кроме того, у нас большие площади зерновых посевов, картофеля, есть и лен. Я прошу областные организации учесть это и пополнить машинами существующую МТС или организовать вторую.

Другая просьба—прислать нам весной минеральные удобрения для садов. Дополнительная доза их поможет повысить и урожай яблок, и урожай зерновых культур, т. к. для садов тогда не будет использоваться навоз, предназначенный для удобрения полей.

Управляющий областной конторой «Сельхозснаба» тов. **Хожевец** сообщил, что контора имеет все возможности удовлетворить требования на запасные части сельскохозяйственных машин.

— Если эти требования будут нам присылаться своевременно, мы также своевременно будем удовлетворять их.

— Шахунский район по производству льна и семян клевера занимает первое место в области. Это возлагает на нас большую ответственность—говорит тов. **Охотников** (председатель Шахунского райисполкома). И это же заставляет нас обратиться к областным организациям с просьбой значительно увеличить количество тракторов и других сельскохозяйственных машин в нашем районе. Мы вправе претендовать на дополнительный отпуск нам 20 тракторов и нескольких комбайнов, и тогда у нас будет значительно больше условий к успешному выполнению планов по льну, по клеверу, по раскорчевке и освоению целины и т. д.

Говоря о подготовке к севу, тов. Охотников отметил, что до 1 февраля вывозка минеральных удобрений в Шахунском районе проходила плохо, но за последние дни положение резко изменилось: вывезено 700 тонн, 150—200 лошадей и специальные звенья колхозников заняты на вывозке, и к 1 марта план по удобрениям будет выполнен.

Тов. **Перминов** (председатель Кологривского райисполкома) в своем выступлении рассказал о массовых мероприятиях, которые проводятся в колхозах в связи с подготовкой к севу. Недавно был специальный политдень по обсуждению решений пленума Обкома и доклада тов. Прамнэка. Сейчас в районе создано 183 звена высокой урожайности, в которых состоит 1.079 человек. Звенья ведут боевую подготовку к севу. Если за весь прошлый год район заготовил 7 тыс. тонн торфа, то сейчас, при активном участии стахановцев, заготовлено уже 135 тыс. тонн. Недавно районные организации провели конференцию пожилых колхозников и колхозниц, имеющих большой практический опыт в сельском хозяйстве.

Председатель Б.-Мурашкинского райисполкома тов. **Зыкин** поставил вопрос о четком разграничении функций между работниками райзо и МТС. Эта необходимость особенно ощущается сейчас в Б.-Мурашкинском районе, где все колхозы находятся в зоне МТС.

Справедливо жалуется тов. Зыкин на некоторые областные организации, которые иногда подходят к низовым работникам с неправильной оценкой. За то, что работники райземотдела плохо проводили озимой сев, райисполком об'явил им выговор, а областное земельное управление почему-то этих работников премировало. Точно так же получилось с Б.-Мурашкинской кустарной артелью. Руководители ее по 2 месяца не платили заработную плату членам артели, работали плохо, но однако кожмехсоюз нашел возможным премировать председателя. Это свидетельствует о плохой оперативности облзу и кожмехсоюза, говорит о том, что они не знают действительного положения на местах.

В своем выступлении председатель Воскресенского райисполкома тов. **Тюфяков** особый упор сделал на состояние сельского хозяйства в промколхозах. Зачатую сельскому хозяйству в них уделяется значительно меньше внимания, чем промыслу, и это отражается и на урожае, и на животноводстве. В этом вопросе тов. Тюфякова поддержал председатель Варнавинского райисполкома тов. **Пушкин**.

В большой речи начальник облзу тов. Тихонов дал анализ и подробную оценку работы районов и машинотракторных станций, доклады которых были заслушаны на пленуме. Состояние подготовки их к севу характерно для большинства районов области.

Но у нас уже теперь есть районы, которые заслуживают всяческого поощрения, имеют большой опыт в подготовке к посевной. К числу таких следует отнести Ковернинский, Арзамасский и Курмышский районы, где много уделено внимания созданию стахановских звеньев и оказана им практическая помощь.

Переходя к предстоящей стахановской декаде по торфу, тов. Тихонов указал на необходимость заранее учесть все возможности, не повторять ошибок прошлого года, когда первые дни декады в ряде колхозов превратились по сути дела в подготовку к этой декаде. В заключение он заострил внимание участников пленума на подготовке к Всесоюзной сельскохозяйственной выставке. Нужно развернуть боевое соревнование колхозов за право участия в ней. Горьковская область на этой выставке по итогам 1937 года должна занять одно из первых мест в Советском Союзе.

БОЛЬШЕ УДОБРЕНИЙ НА ПОЛЯ!

ПАВЛОВ. (По телефону). Все колхозы района установили места, откуда им придется брать торф. Внимательное обследование показало, что возможности у нас богатые. Задание областных организаций—заготовить за декаду 45 тысяч тонн—безусловно выполнимо.

Большое внимание уделено вывозке фосфоритной муки, необходимой для компостирования; вывезено 250 тонн.

Все колхозы района заблаговременно получат планы заготовок торфа в стахановскую декаду.

Старший агроном райзо
ВАРАКСИН.

ПОПРАВКА ОБЛЗУ

В постановлении Облисполкома о плане весеннего сева на 1937 год, опубликованном в «Г. К.» 15 февраля, необходимо внести следующие поправки: § 2 постановления следует читать: «Обязать районные исполнительные комитеты немедленно довести до колхозов и единоличных хозяйств план сева»... и т. д.

В табл. № 2 — **Богородский** район, колхозный сектор, напечатано 37.580, нужно 37.530.

В табл. № 5 — **Пыщугская** МТС — пшеница — напечатано: 1.150, нужно 1.650.

В табл. № 6 — **Ветлужский** район — итого ярового посева — напечатано 770, нужно 700.

В табл. № 12 — **Муромский** район — посев яровизированными семенами — напечатано 5.800, нужно 5.300.

В табл. № 5 — **Вачская** МТС — корнеплоды — напечатано 200, нужно 210, силосные — напечатано 40, нужно 30; Муромская МТС — корнеплоды — напечатано 220, нужно 210, силосные — напечатано 120, нужно 130.

Начальник планово - финансового отдела Облзу ШАПАЛОВ.

В СТОРОНЕ ОТ ПОЛИТИЧЕСКОЙ ЖИЗНИ

В начале февраля состоялось собрание коммунистов Шумерлинской парторганизации. Секретарь райкома партии тов. Степанов отчитывался о проделанной работе.

Отчет, как отчет. Пара отрицательных фактов, десяток положительных, замечание насчет очередных задач и, наконец, высокопарные слова о сплоченности партийных рядов, о бдительности, самокритике и т. п.

Как полагается на всяком собрании, по отчетному докладу райкома должны были развернуться прения. И прения развернулись. Районное руководство полагало, что прения будут носить одобрительный характер. Но выступление тов. Изосимова не оправдало этих ожиданий. Изосимов обвинил секретаря райкома партии тов. Степанова в том, что он выдал два партдокумента врагам народа — троцкистам, что в районе извращается советская демократия, что райком плетется в хвосте политических событий.

Требовалось, как подобает большевикам, прислушаться к столь серьезным обвинениям и, если они правильны, сделать соответствующие политические выводы. Несколько иную позицию занял секретарь райкома Степанов и некоторые руководящие работники района.

Тов. Степанов сразу же вспомнил старые грехи выступающего коммуниста Изосимова. По словам Степанова, у Изосимова, видите ли, была когда-то обнаружена недостача в 150 рублей, уж очень Изосимов непокладистый человек и т. д. Степанов использовал все, чтобы очернить Изосимова и поставить под сомнение его выступление. Секретарь райкома тонко дал понять: «Смотрите, Изосимов имеет грехи, может ли он критиковать».

Руководители районных организаций посвятили свои выступления восхвалению секретаря райкома.

— Степанов у нас работает хорошо, все мы его любим... — начала свою аллилуйскую речь зав. райздравом тов. Костина.

— Район задания выполняет хорошо. Секретарь у нас хороший... — разливался уполномоченный комитета заготовок по району тов. Федоров.

Только один тов. Матвеев, секретарь парткома завода «Большевик», поддержал Изосимова.

После собрания в районе дела пошли по-старому. Район хороший, секретарь образцовый, что же еще надо?

***

...Прислушаемся к голосу тов. Изосимова и посмотрим, все ли в порядке в Шумерлинском районе.

Долгое время на Шумерлинском деревообрабатывающем комбинате подвизался троцкист Самаев, о котором «Горьковская коммуна» писала еще 1 сентября 1936 года (см. № 202). Он работал председателем завкома. В дальнейшем Самаев за контрреволюционную работу был арестован. О том, что Самаев — троцкист, было известно из всех документов, но это не помешало тов. Степанову выдать Самаеву новый партийный билет. Выдал тов. Степанов партбилет и антисоветски настроенному, дважды исключавшемуся из партии, Ионову.

Райком мало интересовался политической жизнью района. Он преспокойно копался в сводках, смещал работников с должностей, выносил постановления по второстепенным текущим вопросам. Бурливая жизнь катилась за стенами райкома, и он ее не замечал.

На комбинате происходит пожар. Все приходят к выводу, что это рука классового врага — троцкиста Самаева. Но райком не удосужился даже оценить сам факт по существу. Виновник пожара так и не был найден. Возникает пожар на заводе «Большевик». Кто виноват?

— Трудно сказать... — недоуменно заявляют в райкоме.

Райком не волнуется, когда за два месяца (декабрь 1936 г. и январь 1937 г.) 45 лучших рабочих покинули комбинат, когда половина цехов комбината не работала. Жалуются, что нет сырья, а комбинат стоит в лесу. Администрация комбината вынуждена дать отпуск 700 рабочим. На комбинате из рук вон плохо поставлена массовая политическая работа. Райком подчас даже не знал, что делается на предприятиях.

Плохо работают коммунисты в деревне. Райсы не готов к севу и это мало кого беспокоит. Администрирование, окрик — вот излюбленный метод руководства колхозами. Руководящих колхозных работников снимают, наказывают все, кому не лень, не считаясь с мнением колхозников. В колхоз «Молния» на-днях приезжал инструктор райзо Шипихов. Недолго думая, он отстранил от работы председателя колхоза тов. Долгова. За что? Никому неизвестно. За полтора года в 15 колхозах из 40 имеющихся в районе сменены председатели.

Некоторые председатели сельсоветов и колхозов избивают колхозников. Так избил колхозников председатель Магаринского сельсовета Комиссаркин. Только на-днях избил колхозника председатель колхоза им. Токина комсомолец Матвеев. В колхозе им. Кагановича в присутствии коммуниста Гаврилова были избиты колхозницы Краснова и Е. Григорьева. И ни одним из этих позорных фактов райком по существу не занялся, не дал им соответствующей политической оценки.

Особенную тревогу вызывает работа райисполкома. Его аппарат — это образец распущенности и безответственности. Полтора года назад на районном с'езде советов был избран пленум райисполкома. Руководители района не удосужились даже составить списка членов пленума. Кто был избран, теперь трудно установить. Правда, протокол с'езда каким-то чудом сохранился, но в протоколе перечислены 29 фамилий, без указания инициалов избранных товарищей и места их работы. Упомянута, например, фамилия Иванова, а в районе около двухсот Ивановых. Кто из этих Ивановых член райисполкома — неизвестно. В числе избранных значится колхозница Лавушина. Когда потребовалось пригласить ее на пленум, оказалось, что никому неизвестно, кто она, где живет и работает.

Всей текущей работой в райисполкоме ведает секретарь Ионов (председатель райисполкома болен, заместитель недавно избран). Ионов приобрел в районе печальную известность. Это тот Ионов, который на жалобу о падеже лошадей в колхозе «14 лет Октября», заявил:

— Пусть пропадают...

Этот же Ионов заявил:

— Всех большевистски настроенных вычистим из колхоза...

О делах антисоветски настроенного Ионова, о том, что он не один раз был наказан за троцкистские и правоуклонистские дела, знает секретарь райкома тов. Степанов. Однако, при обмене партдокументов Степанов выдал партбилет Ионову и повсюду защищал его.

Дело дошло до того, что Ионов один проводит заседания президиума, выносит решения (больше никого из членов президиума не присутствует). А вообще, как правило, президиум заседает при двух — трех членах, остальные отсутствуют. Степанов за весь 1936 год не был почти ни на одном заседании президиума.

Все это — результат исключительного пренебрежения партийного руководства района к политической работе, результат делячества, ослабления большевистской бдительности и самокритики. Райком не занимается внутрипартийной работой. Просмотрите протоколы райкома за 1936 год и январь 1937 года и вы увидите, что за все это время райком удосужился заслушать доклады лишь трех первичных парторганизаций (райпотребсоюза, рика, комбината), а всего в районе 17 первичных парторганизаций.

Зато из заседаний райкома разрешаются вопросы об отпусках, денежных субсидиях, о назначениях работников, всевозможных командировках и т. п. Даже когда райком слушает парторгов, то он интересуется не партийной работой, а хозяйственными делами (пример с парторгом Б.-Алгаши).

Пренебрежение к партийно - политической работе, зажим самокритики в организации отнюдь не способствуют большевистскому воспитанию коммунистов, повышению революционной бдительности, хорошей работе района.

И. БЕРЕЗИН.

Пос. Шумерля, Чувашская республика.

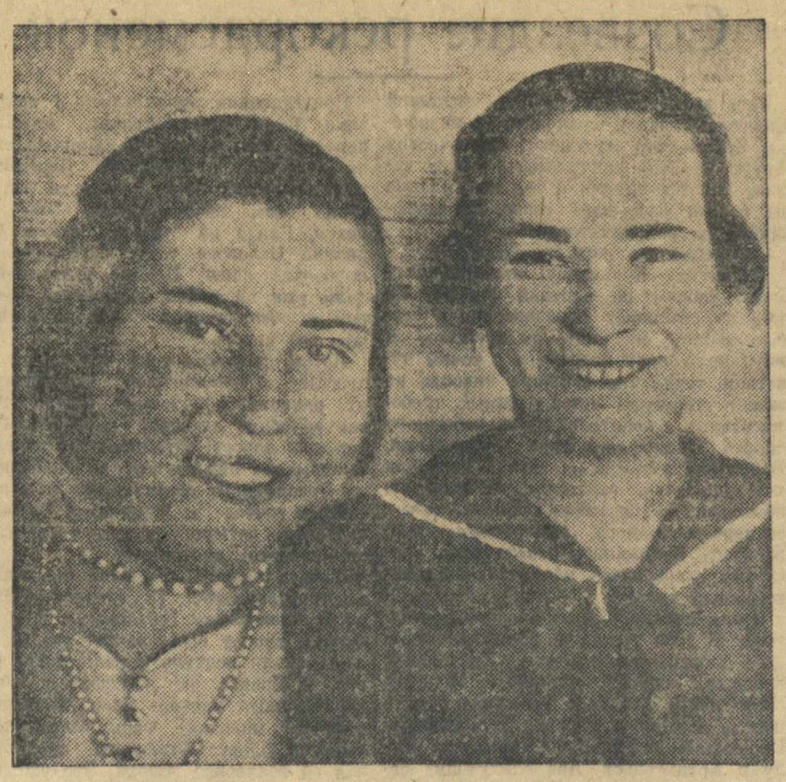

Е. Смирнова и Е. Кулакова, премированные колхозницы-ударницы из звена высокого урожая колхоза «Красный Октябрь», Лукояновского р-на.

Фото А. Капелюша.

БОЛЬШОЙ ДЕНЬ В ШКОЛЕ

Первый урок самый важный. Учащиеся с нетерпением ждут этого дня и надо, чтобы первый урок по изучению Сталинской Конституции прошел наиболее оживленно и интересно.

Как я думаю его провести?

Тема: Сталинская Конституция — Основной Закон нашей социалистической родины.

Приложу все силы, все свое уменье, чтобы убедительно, просто и ярко показать учащимся значение Сталинской Конституции в жизни нашей социалистической страны. Свой рассказ я буду подтверждать фактами из газет, журналов, художественной литературы. Приобретаю плакаты, подбираю картинки из жизни трудящихся в прошлом и настоящем, чтобы ребята видели наглядно разницу между прошлым и настоящим.

Сталин — вот кто ведет трудящихся к новой жизни, это он является творцом Сталинской Конституции и сталинской эпохи. Фигура Сталина монументально возвышается над всем человечеством. Показать ученикам все его величие, как творца Конституции, организатора счастливой, радостной жизни, вождя и самого близкого друга всех трудящихся—задача учителя.

Расскажу своим ученикам, как трудящиеся, их отцы под руководством партии Ленина—Сталина, завоевали Сталинскую Конституцию, построили социалистическое общество.

Буду стараться, чтобы интересными и живыми были все уроки по новой Конституции, чтобы этот предмет был любимым

П. А. ИСАКОВ,

преподаватель истории школы № 1 Автозаводского района.

КАК МЫ ПРОВЕДЕМ ПЕРВЫЙ УРОК

Завтра в старших классах нашей школы мы начнем преподавание Сталинской Конституции.

Мы много думали над первым уроком и решили, что начнем его с определения слова «Конституция», как основного закона государства. На ярких фактах покажем разницу между Конституцией нашей страны и конституциями капиталистических стран. После этого большую часть времени посвятим описанию личности товарища Сталина, как организатора и творца новой Конституции СССР. Расскажем учащимся о детстве, о его кипучей многосторонней, героической революционной работе в Закавказье, о его огромной роли, как вождя в подпольной партийной организации. Мы его постараемся показать как можно ярче, как продолжателя дела Ленина, как творца многонационального социалистического государства, вождя и самого близкого друга трудящихся.

Свой урок мы будем сопровождать показом диапозитивов.

Второй урок мы посвятим ознакомлению ребят с конституциями РСФСР 1918 и 1924 годов.

Мы уверены в том, что уроки по изучению Сталинской Конституции будут самыми живыми, интересными и понятными.

С. И. ШИФАНОВ, П. Н. МАТЯШИН,

преподаватели истории в Кулебакской НСШ.

ПЕРЕД XIX ГОДОВЩИНОЙ

В областном Доме Красной Армии идет деятельная подготовка к годовщине РККА. Организуются: выставки «Красная Армия в гражданской войне», «В боях за Родину», галлереи ветеранов дивизии и знатных женщин, выставка художественного творчества жен и детей командиров и красноармейцев и др.

По инициативе Дома Красной Армии организованно проходят женские и мужские стрелковые соревнования начальствующего состава. В только что закончившихся соревнованиях между городами: Горький, Ростов-Дон, Киев и Смоленск, стрелки горьковского гарнизона заняли первое место.

Дню Красной Армии посвящен лыжный поход красноармейцев-физкультурников в противогазах по маршруту Горький—Арзамас—Горький. Старт будет дан в ближайшие дни.

Под руководством женорганизатора тов. Кругловой, женский актив ДКА проводит поход за культурное общежитие, казарму и ленинский уголок.

ПИСЬМА В РЕДАКЦИЮ

Как я работаю

Уважаемый товарищ редактор!

Я недавно получила письмо от управляющего Горькожктрестом тов. Исаченко, в котором он просил меня рассказать о моей жизни, о работе. Если разрешите, я отвечу на эти вопросы через вашу газету.

Я работаю бригадиром на Богородской шорно-седельной фабрике им. Карла Маркса. В моей бригаде 70 человек. Среди них есть хорошие стахановцы, ударники. Наш третий конвейер является кузницей кадров. Поставят к нам нового рабочего, а через некоторое время он уже настолько сживается с делом, что начинает перевыполнять нормы. Меня это очень радует, я чувствую, что не зря отдаю все свои силы производству. В моей бригаде работает, например, стахановка Дьяконова Оля. Она лучшая общественница, лучший рационализатор цеха, внесла пять рационализаторских предложений. Не отстает от нее и Гузняева. Я сама, тоже стахановка, внесла 3 рационализаторских предложения, выполнила нормы на 132 проц. и сдала техэкзамен на «отлично».

Мы теперь заключили социалистический договор с бригадой Тарасова. План работы в первом квартале 1937 года я уже продумала. Буду бороться за полное искоренение брака, за охват всех членов бригады технической учебой.

Давно меня тревожит одно обстоятельство. В нашем 10 цехе мало выдвигают на ответственную работу женщин. Нет ни одной работницы — помощника мастера. А разве не достойны такого выдвижения некоторые стахановки, хорошо знающие производство? Надо прекратить бесполезную переброску работниц с участка на участок и дать им возможность повышать свою квалификацию. Кстати сказать, самокритику у нас недолюбливают.

Несколько слов лично о себе. Я никогда не останавливаюсь на достигнутых успехах и всегда стремлюсь вперед. Но еще плодотворнее могла быть моя работа, если бы для этого мне создали условия. Единственно, чего я прошу — это устроить в детский сад мою дочь и дать мне квартиру, в которой я очень нуждаюсь. **Стахановка З. Н. РОЗАНОВА.**

Богородск.

В лесу и без дров

С тупым инструментом в делянку лучше и не ходить. У нас он всегда в порядке—пилу через день налаживает пилостав, а топоры по вечерам точим сами, а в лес берем оселок.

В делянке каждый член бригады получает определенный участок. Валка производится в одном направлении—так скорее обрубать и сжигать сучья. Одновременно принимаемся и за раскряжевку. К делу относимся честно и добросовестно. В этом мы видим причину наших успехов, систематического перевыполнения заданий.

Дальнейшему повышению производительности труда мешает множество неполадок в культурно-бытовом обслуживании лесорубов. Как это ни смешно, живем в холодных, плохо освещаемых бараках. Хлеб доставляется с перебоями, товары уплывают куда-то помимо рабочих.

Участились простои. Сейчас зарабатываем в день не больше 4 рублей на человека.

Стахановцы-тысячники

П. СУХАНОВ, И. ТРУБИН.

Семеновский леспромхоз.

ПИСЬМА В ДЕЙСТВИИ

«Невнимательные люди». Относительно письма, опубликованного под таким заголовком в № 292 «Г. К.», дирекция завода «Красная Этна» сообщает: механик Хаис с работы снят. К станкам сделаны заграждения. Разбросанные детали собраны.

„ПАВЛОВО НА ОКЕ"

Как очутился в Павлове «писатель» Глинка, досконально неизвестно. Возможно, за «писателем» была послана в Москву специальная делегация, а, возможно, этот литературный делец, почуя заготовленную простаками кормушку, приехал и без приглашения. Но факт остается фактом. Приказом председателя метартельпромсоюза Чеснокова была учреждена новая должность — писатель с окладом тысячу в месяц. Таковым и был назначен Глеб Глинка.

Где-то в тиши кабинетов распределялись главы будущего романа. Человеку чином повыше отводилась площадь в две — три главы, а пониже — в одну главу или половинку.

«Известный писатель» с первых дней проявил трогательное внимание к продукции павловских кустарей. Если в начале он интересовался сорокапредметными ножичками и нержавеющими столовыми приборами, то впоследствии не отказывался и от более дешевых ассортиментов. Сколько Глинка извлек средств из треста «Росинструмент» и артелей метпромсоюза, точно не выявлено. Одни утверждают, что тысяч этак двенадцать, другие — двадцать. Интересно, что даже павловский райком комсомола, не производящий, как известно, металлических изделий, умудрился тоже преподнести Глинке на 250 рублей ножиков. Так сказать, для отображения на страницах романа роли молодежи.

Погуляв с полгода по банкетам, литературный торгаш Глинка вспомнил, что надо бы написать и «роман».

Так родился изданный Горьковским областным издательством, под редакцией А. И. Пантеева опус Глинки под названием «Павлово на Оке». Из об'емистого романа в десять авторских печатных листов, как обязался по договору Глинка, вышла в продажу худосочная книжка бездарных очерков на 4½ авторских листа. Но дело даже не в об'еме, а в качестве. Книжонка в 95 страниц состоит из 27 фото, затем, примерно, одну треть текста занимают цитаты из Короленко, выдержки из учредженческих отчетов и архивных материалов.

Что же представляет собой 45—50 страниц «чистого творчества» Глеба Глинки? Приведем на выдержку несколько перлов из сочинения «писателя». Секретарю райкома ВКП(б) тов. Уралову он приписывает такие изречения:

— «Здесь люди росли без пересадки в другую почву. Это не то, что новостройки. Там уже, благодаря новой обстановке, сознание человека оторвано от многих пережитков капитализма» (стр. 61).

А в Павлове что? В Павлове в сознании людей разве преобладают пережитки капитализма? А кто же создал образцовый промышленно-сельскохозяйственный район? Кто же создал всесоюзную и всеевропейскую славу павловским изделиям? Где армия павловских стахановцев, героев труда?

Читаем дальше.

«Перекошенный человек вышел к линейке. — Я родитель... Я тоже хочу приветствовать, — заговорил Плотников...— Еще с секунду Плотников пробовал бороться, сжимая кулаки, но крупные, как гороховая шелуха, слезы, уже текли по щекам».

«На фабрике грохали пресса, били электрические молоты и завывали огненной пьютой станки Кизерлинга» (стр. 72).

Напугав людей безобидными кизерлингами, Глинка отдает «дань» и кустарям. Старейшего артельщика Петра Васильевича К., десятки лет отдавшего производству, Глинка представляет, как выжившего из ума старика. Рассуждая о прошлом, старик бредит парторгом артели, а по ночам к артельщику является Короленко с бородой, как у Энгельса или Шмидта.

Вся эта низкопробная халтура издана тиражом в 6,5 тысяч. 5 тыс. экз. прибыло в Павлово и застряло на полках магазина. Никто не покупает.

Кстати, деятельность Г. Глинки в Горьковской области продолжается. Теперь он «осваивает» семеновскую ложку. Пользуясь случаем, заранее приносим семеновцам соболезнование по поводу ожидающих их неприятностей.

АН. МАРКЕВИЧ.

ОДНА ЧАСТНОСТЬ В ЖИЗНИ ПАВЛА АНДРЕЕВИЧА

Впервые об этом человеке, Павле Андреевиче Маркове, пришлось услышать за случайной беседой в чайной одного районного центра. О нем было сказано так: человек вообще добрейший, но нелюдим, охотник превосходный — за свою жизнь двадцать медведей уложил, не бахвалиться, и вообще разговор вести о своих охотничьих доблестях не любит. Самое же главное — многие говорили, и совершенно по разному, о том, что в году 1919 или 20 совершил этот охотник какой-то очень смелый поступок. Одни говорили — якобы, бандитского главаря изловил, другие с горячностью утверждали, будто, заставил какого-то офицера-дворянина поединок принять.

Пришлось решиться — сделать поездку километров 40 в сторону от районного села. И вот, второй день мы с Павлом Андреевичем Марковым — сторожем на лесозаготовках — бродим на лыжах по лесу. Присматриваемся друг к другу. Павел Андреевич оказался не таким уж нелюдимым. Утренние зори встречаем далеко от деревни. Снег испещрен частым следом зверья. Трубик — собака Павла Андреевича, легко нанюхивает самый свежий след.

Чтобы поддержать перед Павлом Андреевичем свою репутацию, как охотника — каковым я ему по ошибке был представлен — стреляю осторожно, с выбором. И Трубик, милейшее создание с разорванным волчьими зубами ухом, — словно чувствуя мои, весьма неважные, охотничьи способности, гонит зверя точно на «мушку».

В середине дня стало порошить — лыжи сперва увязали слегка, затем на четверть и глубже.

Уже проезжали по совершенно темному лесу. Павел Андреевич неожиданно остановился. Он выжидал, когда я доберусь до него.

— Вот там, за расщепленной сосной домишко будет. Ночевал не раз в нем. Скоро пурга, так лучше переждать, укрыться...

Через час мы разводили в печке огонь. Тепливо — нарубленные и наломанные сучья усохшего дерева. Пока разводили огонь, Павел Андреевич сообщил, что домишко этот выстроен им, в бытность его лесным сторожем, лет 30 с лишним назад. По тому, как то гасли, то вдруг разгорались дрова, можно было судить, что метель разыграется надолго. Такая обстановка — двое одиноких людей в лесу — невольно располагает к откровенности. В эту ночь Павлом Андреевичем и была рассказана та самая история, или как он говорит — одна «частность» его жизни, о которой несколько дней назад говорили в чайной.

— ...Частность эта имеет большую давность. Домишко этот был тогда еще совсем новым — дерево свежее, молодое было. А теперь дерево потемнело, трещины пошли, что морщины у меня по щекам... В лес я ушел парнем. Сторожил на даче у Евграфа Петровича Юровского, был такой барин здесь. Много он лесу имел. Скажу, не таясь — в лесу я себя куда лучше чувствовал, чем с людьми в деревне.

На дачу приезжал изредка и сам Евграф Петрович. На отдельном возу доставляет ему всякие теплые вещи — шкуры звериные, одеяла, мешки какие-то с завязками. Все это он велит по лавкам расстелить, на стены навесить. Ружей всегда полный ящик: на каждый день новое ружье, такого правила придерживался. Дня по три и больше жил. С самого утра и до позднего вечера бродили с ним по лесу. Однажды от медведя его спас, так, Евграф Петрович романовской шубой благодарил. После охоты перед сном вина выпьет, сам пьет и меня угощает. А вина такие, что после от бороды с неделю приятные запахи идут. И каждый раз скажет:

— Я знаю, Павлушка, мужики не любят меня; лес нарочно жгут и воруют много. А почему меня не любят мужики? Непонятно. Ведь вот, я тебя, простого мужика, первосортным вином угощаю, дышим с тобой одним воздухом.

Такие слова Евграфа Петровича до меня доходили. За беседой с мужиками хорошее словечко о хозяине ввернешь. Чувствуя такое расположение ко мне хозяина, я то сруб леса кому-нибудь из несостоятельных мужиков выпрошу, или на легкую постройку пару бревешек. Хозяин, верно, спервоначала накричит на меня, дескать, мое добро транжиришь, а просьбу выполнит. Так как, я говорил — чем ты, Евграф Петрович, к мужикам будешь добрее, и они к тебе. Но воровать хозяйский лес от этого меньше не стали. Мужику ведь и слегу покупать надо, своей у него нет. Когда же хозяйский лесничий сообщил хозяину, что лес крадут не меньше, а, пожалуй, больше, так тот в сердцах меня по ушам побил. Бьет и кричит:

— Я к твоим мужикам с добром иду, а они на меня с колом!

Успокоится, вином станет угощать и денег сует. Только денег я никогда не брал...

Потом я хозяина много лет не видел, говорили, в германскую войну на фронте офицерствовал. Было предположение — будто убили его. В это время в лесу много беглых солдат укрывалось. Не раз в этой избенке у меня ночевали. Пристав на розыски приедет—тоже здесь передохнет. Из-за этого пришлось мне пережить нехороший случай. Накануне я за хлебом в деревню ходил, дорогой пристава повстречал, еще спросил он меня— чего, дескать, несешь? А этим же вечером ко мне пришли переночевать пятеро беглых солдат—ребята из соседней деревни. Ночь переспали, рано поутру ушли, чтобы поглубже укрыться. Хлеба у них не было, так я им свой почти весь отдал. Через каких-нибудь часа два пристав едет. Чайку попил, дальше ехать собирается, и вдруг, словно кто его в бок толкнул:

— А где у тебя, Павел, хлеб, — спрашивает,—что вчера привез?

Отвечаю ему:

— Был у меня сосед об'ездчик, так я ему хлеба взаймы дал, до будущего воскресенья.

Потыкал револьвером в зубы, погрозился тюрьмой, да так и уехал ни с чем. Думал, завтра об'ездчику допрос учинит, крышка мне. Но тут пошли такие дела, что приставу и не до меня. Через несколько деньков услышал —мужики словили пристава на дороге, и вместе с тарантасом опрокинули в овраг. Революция и до нас дошла...

Прошло года три. Вот в такую же ночь, вьюжную, беспокойную, открывается вот эта самая дверь и на пороге,—предполагать нельзя,—хозяин стоит. В полушубке дованеньком, бородой оброс.

— Я,—говорит,—Павел, к тебе. На тебя надеюсь. Ты старик, должен других правил придерживаться. Так можно, дескать, переночевать?

— Почему же, мол, нельзя — можно. Шутит все со мной, вспоминает, как бывало охотились с ним, а сам все в оконце смотрит с беспокойством. Спать стали ложиться. Я ему свой шубняк уступил. Ночью возится, беспокойно спит—зябнет, думаю, человек,—снял с себя ватную подделку и накрыл его.

Утром встает Евграф Петрович чуть свет, раньше меня. Молчит больше и курит. Я намекаю, дескать, скажи, Евграф Петрович, какой жизнью сейчас живешь? Молчит. Я ружьишко взял—на жаркое что-нибудь добыть, тут он взял меня за плечо и посадил рядом с собой:

— Не ходи,—говорит,—никуда. Давай лучше потолкуем немного с тобой. Вот ты мне, своему бывшему барину, помещику, вчера ночью последнюю одежонку уступил. Сам мерз, лишь бы я в тепле был. Так, как это понимать надо?

— Что ж,—отвечаю,—я к человеку всегда хорошо расположен. А если вы, Евграф Петрович, и были барином, то теперь мы ровня. Все зависит от того, какую жизнь выберете.

А он смеется:

— Ну, Павлушка, все мы живем так, как сама жизнь от нас требует. От нее не уйдешь. Ты вот скажи мне, если я снова буду хозяином этого леса, ты станешь у меня работать?

— Что же от работы отказываться. Только ведь, Евграф Петрович, не захотят тебя барином иметь.

— Об этом мы мужиков спросим так, что они этого непременно захотят.

После этих слов хозяин начал собираться в дорогу. Я ему последний ломоть дал. Не прошло и часа, новые люди ко мне завернули. Пять человек во главе с моим сыном Сергунькой. Так сказать, добровольцы от комсомола; у кого ружье, у кого наган.

Сергунько ко мне:

— Где-то здесь, папаня, поблизости наш бывший барин Юровский бродит. Бандюк от'явленный, с которым разговор только один может быть—к стенке, и точка!

Сергунька рассказывает: недели две какая-то банда в уезде шалит, кое-где в деревнях коммунистов повырезали, а прошлой ночью сожгли бывший дом Юровского. В нем детдом был, много ребятишек погибло в огне. Немного поджигателя не настигли, отстрелялся. Тут Сергунька мой показывает на руку, ранение от него получил.

— Так никого, папаня, не видел?— еще раз спрашивает меня сын. — Ну, что ж, поищем, ребята, может быть удача будет.

И уехали. Я себе места не найду. Как же так?—все думаю, я хозяина, как лучшего человека принял, а он в моего сына пуляет, малых ребят огню предает... Детишки росли хорошие, ласковые. Я им изредка что повкуснее заносил—зайца жирного, тетеревов набью. Белку на приманку живой словил, снес в подарок. Как радовались—кто корку сует через решотку, а кто и леденца не пожалел,—целый бы день сосал бы, а белке с радостью отдает. Слезу из меня никакой болью не выжмешь, а тут заплакал.

Решиться на что-нибудь сил нет. И все мысли к тому, словно оправдать хозяина хочу: ребята молодые могли и спутать что-нибудь. Чтобы получить ясность, решил догнать Евграфа Петровича, порасспросить его. Верно, тут снежок пошел, след запорошило, сгладило, а время к вечеру—сбиться легко. Часа три на лыжах иду, след по догадке разыскиваю. Темнеть уже начало, когда я увидел Евграфа Петровича. Сидит на пне, отдыхает, так уморился, что из-за воротника парок у него идет. Приближаюсь; иду так, чтоб сучка не задеть, треснет—шум на весь лес. Встал за спиной, шагов так на пять от него, и тихо-тихо говорю:

— Евграф Петрович, имею к вам один вопрос...

Быстро повернулся барин, засуетился, руку было в карман, должно быть наган достать хочет, направил я на него ружьишко и успокоил. Понял я—виновен человек, и тяжело мне стало: как-никак, а ведь всю жизнь я его уважал.

Снял я шапку, перекрестился, навожу «мушку» ему на лоб. Падает барин на колени передо мной, мужиком, и словно помешался—снег в рот пригоршнями сует и плачет, тоненько, по-щенячьи.

— Не за свою обиду казню тебя, Евграф Петрович... По должному прими смерть...

Огонь в печи притих. Мы молча подложили хвороста. Трепетные белые огоньки с легким трестом обежали ветви. Яркий отсвет огня словно раздвинул темноту. И на лице старого охотника еще резче обозначились глубокие морщины. От этого его лицо стало более сосредоточенным, и чуть даже торжественным.

БОР. ШЕЛЕПЕНКОВ.

Мантурово.

МЕСТО ДЛЯ ПАМЯТНИКА А. М. ГОРЬКОМУ

Выбрано место для памятника нашему великому земляку А. М. Горькому. Памятник будет установлен на участке горы, известной под названием Восточного базара. В связи с этим, проводится ряд мероприятий по планировке и благоустройству прилегающих откосов со стороны Окского моста и бывшего Сергиевского оврага. Здание электроремонтного завода должно быть снесено. Место архитектурно оформляется. Снизу, от подошвы откоса к памятнику, поднимется широкая лестница.

Памятник будет виден и со стороны моста и из нагорного района. По проекту планировки города, разрабатываемому Ленинградским Гипрогором, предусматривается создание новой улицы, идущей от здания кино-театра «Палас». Эта улица пересечет Почаинский овраг и Краснофлотскую.

1.696.000 РУБЛЕЙ ЭКОНОМИИ

В 1936 году завод «Красное Сормово» добился крупных успехов в изобретательской работе: внедрено 2897 предложений, что дало заводу экономии 1.696.000 рублей. В этом решающую роль сыграло широко развернутое социалистическое соревнование, материальное поощрение изобретателей, показ их в заводской печати, в газете «Красный сормович».

Лучшими цехами, добившимися перевыполнения контрольных цифр по внедрению изобретательских предложений, являются мартеновский, кузнечный, дизельный, паровозный, вагонный и лесной. Изобретатель Баранов из мартеновского цеха внес предложение об изменении толщины кладки задней стенки мартеновских печей, внедрение которого дало 4.250 рублей экономии. Внедрение предложения Салтырева из лесного отдела о замене конной тяги механизированной лесотаской дало экономии 23.159 рублей; предложение тов. Командина из кузнечного цеха дало заводу экономии 256.825 рублей. К числу лучших изобретателей также относятся тт. Савонычев из техотдела, Садовский из дизельного цеха и др.

Я. Ф. ЛЕБЕДЕВ.

НА РЕШАЮЩИХ УЧАСТКАХ

МЕТАЛЛ. 16 февраля. Выкса: сталь 718 тонн—96 проц., с'ем стали 4.43 тонны, прокат 219 тонн—70 проц.; Кулебаки: сталь 475 тонн—73 проц., с'ем стали 3,86 тонны, прокат 735 тонн—99,7 проц.; завод «Красное Сормово»: сталь 276 тонн—76 проц., прокат 305 тонн—**101 проц.**; завод им. Кагановича: сталь 120 тонн—86 проц., с'ем стали 3,45 тонны, прокат 225 тонн—74 проц.; Первомайск: 15 февраля, чугун 51 тонна—**110 проц.**

АВТОМОБИЛИ. 16 февраля с главного конвейера автозавода им. Молотова сошло 576 грузовых автомашин (план 425), легковых 31 (план 48). Сдано отделу сбыта 450 грузовых и 50 легковых машин. Моторов к комбайнам 60.

БУМАГА. 16 февраля, Бумкомбинат дал 406 тонн бумаги (общая выработка)—99 проц., газетной 732 га (в метраже)—**102 проц.**, плотность бумаги—50,6 грамма (стандартная—52).

ГОРЬКОВСКАЯ ЖЕЛЕЗНАЯ ДОРОГА. 16 февраля погружено 2351 вагон—**100 проц.**, выгружено 2387 вагонов—**111 проц.**, осталось под выгрузкой 393 вагона. Оборот вагона (в сутках) **2,28**, план 2,40. **Работа основного отделения** (Горьковского, нач. т. Буров): погружено 1438 вагонов—**128 проц.**, выгружено 1446 вагонов—**108 проц.**

Марианна Валовова, абсолютный чемпион Советского Союза, спортсменка Горьковского общества «Динамо».

Фото А. Капелюша.

ПУШКИНСКИЕ ТЕМЫ НА МЕТАЛЛИЧЕСКИХ ИЗДЕЛИЯХ

ПАВЛОВ. (Наш. корр.). В техническом клубе Росинструмента выставлена интересная пушкинская витрина. На металлических изделиях здесь показаны иллюстрации произведений А. С. Пушкина. Вот рисунки на полотнах кабинетных ножей. Какое мастерство проявил работник инструментальной лаборатории С. И. Колесников, передавая на металле изящный рисунок. Их много: Ленский входит в дом Лариных, «Золотой петушек», портрет самого поэта. Гравером-художником А. И. Емельяновым представлены красивейшие плашки на перочинных ножах по темам произведений: «Сказка о рыбаке и рыбке», «Руслан и Людмила» и др.

ПОМОЩЬ ПИОНЕРОВ

ЦИВИЛЬСК. Пионеры колхоза «Комбайн» не только являются отличниками учебы, но и хорошими помощниками колхоза в борьбе за сталинский урожай. За полтора месяца этого года они успели уже собрать 6 центнеров птичьего помета, 40 пудов золы, провели на трех гектарах озимого посева снегозадержание и, сортируя семена, провели их всхожесть.

Активно участвуют пионеры и в политической жизни колхоза. Они инициаторы громких читок на дому Сталинской Конституции и материалов о событиях в Испании. По району сейчас 28 пионерских отрядов помогают колхозам в борьбе за высокий урожай и образцовую культурно-массовую работу.

Е. ИВАНОВ.

ПОКРЫШКИ ИЗ СИНТЕТИЧЕСКОГО КАУЧУКА

ЛЕНИНГРАД. (Наш корр.). Шинный завод «Красный треугольник» успешно развивает производство целиком из синтетического (искусственного) каучука покрышек для автомобилей. В настоящее время ежедневно вырабатывается до 2000 покрышек. Около 1000 автомашин уже «обуто» в покрышки из искусственного каучука. На маршруте Ленинград—Луга специально изучается износ покрышек на 5 курсирующих здесь машинах. Покрышки из синтетического каучука должны выдерживать пробег не менее 40.000 километров.

Созвездие рекордсменок

Лед катка похож на дно огромной фарфоровой чаши, края которой украшены орнаментом из тысяч человеческих фигур. В этот причудливый сосуд капает тишина вечера, и так неожиданно ее всегда разрывает голос, вырывающийся из репродукторов:

— Следующая пара на старт.

Валентину Кузнецову, питомицу Сормова, узнают по плотной фигуре. Ее имя на стадионах произносится с особым теплом, ее никто не осуждает за неудачи, успехи встречают с таким чувством, точно эта женщина никогда не может обмануть надежд самых требовательных ценителей конькобежного спорта. Этому есть свои оправдания. Валентина выросла на глазах, ее знали еще девочкой, неутомимо носившейся на коньках по окраинам Сормова, знают ее первого тренера, старого сормовского рабочего Вениамина Феоктистова, посвоему открывшего удивительный конькобежный талант.

Потом начались годы зрелого мастерства. В 1933 году, во время всесоюзных соревнований, имя Кузнецовой впервые облетело страну. Молодая спортсменка Горького угрожала отнять победу у Марии Ушевой и Серафимы Паромовой, выступавших тогда за Тулу и Архангельск. Два следующих сезона были триумфом Кузнецовой, ставшей уже матерью и выигравшей не только встречи у своих опасных конкуренток, но и звание чемпиона страны.

Слава о сормовичке покатилась за рубежи. Пусть шутя или серьезно в норвежской печати видели в Валентине переодетого мужчину, но никто не мог замолчать события: советская спортсменка побила рекорды знаменитых бегуний Кид Клейн и Асты Нильсен.

Валентина Кузнецова открыла блестящую страницу успехов горьковских женщин в конькобежном спорте. Пока она ниспровергала диктатуру секунд, считавшихся пределом, в ее родном городе произошло много изменений. В списках студентов индустриального института имени Жданова появилась знакомая фамилия: Паромова, а в Сормове заговорили об исключительном беге и неутомимости во время матчей хоккеистки Валововой.

Серафима Паромова была известна. По настоянию тренеров Брылиных, Марианна Валовова оставила хоккей, и так создалось созвездие спортсменок, которые не выпускают скипетр чемпионов Советского Союза.

В 1936 году Кузнецова, Паромова и семнадцатилетняя Валовова выехали в составе команды Горького на всесоюзные соревнования. Отдавая дань и патриотическим чувствам и самому строгому и деловому подсчету, горьковцы были уверены в успехе делегированного в Москву конькобежного трио и в том, что первенство останется за Валентиной.

Предсказания оправдались с поправками. Трио, действительно, оказалось непобедимым, но звание чемпиона страны перешло к Серафиме Паромовой, подтвердившей еще несколько раз до конца зимы неслучайность своих успехов. Глядя на старших подруг, Марианна Валовова тоже блестяще попробовала силы. Первые выступления дали уже ей право называться мастером и рекордсменом СССР на дистанцию 500 метров.

Летом прошлого года все снова услыхали о сормовичках. Оправившись от ранений, полученных после того, как ее сбил ехавший по Военно-Грузинской дороге автомобиль, Кузнецова выигрывает первенство по велосипеду на Поволжской спартакиаде и в шоссейных гонках в Москве, а Валовова завоевала четыре рекорда страны в спринтерских дистанциях.

Зима началась обычными спортивными треволнениями. И тренерам—Федору и Александру Брылиным, и спортсменам хлопот было достаточно. А тут еще начали поступать радостные новости. В Москве, на всесоюзном сборе, заслуженный мастер Яков Мельников отмечает молодого горьковского конькобежца Ольгу Акифьеву, предсказывая ей всяческие успехи. Это уже четвертый кандидат в созвездие.

Проводились отборочные соревнования. Чаша стадиона снова наполнялась до краев ожиданиями, высокая, стройная девушка из Сормова с прекрасными результатами заканчивала дистанции. Паромова была, как говорят на спортивном языке, в безукоризненной форме, но никто не хотел верить, что Кузнецова может оказаться побежденной. В худшем случае, решающие десятые доли секунд делили поровну между Паромовой и Кузнецовой: пусть никому не будет обидно.

И вот на недавнем розыгрыше конькобежного первенства страны Марианна Валовова, слушательница курсов по подготовке в медицинский институт, снова спутала все расчеты, отвоевав у подруг звание абсолютного чемпиона Советского Союза.

Третий год «скипетр» сильнейшей спортсменки страны по всем дистанциям переходит к горьковским женщинам. Сменяя одна другую, совершенствуясь, внося по нескольку раз в сезон поправки в таблицы рекордов, они являются созвездием, которым не может похвастаться ни один город мира.

Ольга Акифьева тоже внесла свой пай, вступив в этом сезоне в изумительное ледяное товарищество. Она завоевала звание чемпиона страны в беге на 5000 метров, и кто может сказать, что ее не ждет такой же успех, какой выпадал Валентине Кузнецовой, Серафиме Паромовой и Марианне Валововой.

ВИК. КОКОСОВ.

ПЕРВЕНСТВО СТРАНЫ ПО ЛЫЖАМ

Вчера, для участия в соревнованиях на первенство Советского Союза, в Москву выехала команда горьковских лыжников. По прыжкам на лыжах с трамплина, слалому и равнинной ходьбе Горький будут защищать 17 спортсменов—мужчин, женщин, юношей и девушек. Соревнования начнутся 22 и закончатся 24 февраля. По окончании их, лыжники Горького останутся в Москве до 2 марта на всесоюзном тренировочном сборе.

15 февраля было последним днем зимней охоты. НА СНИМКЕ: охотники-любители И. И. Бугров—стахановец теплотехник Балахнинского бумкомбината, и П. В. Гончаров—комендант охраны комбината, в последний раз в истекшем сезоне вышли в лес.

Фото А. Капелюша.

ГОРЬКОВСКАЯ ОБЛАСТНАЯ КОНТОРА
„РОССНАБФИЛЬМ"
ВЫПУСКАЕТ НА ЭКРАНЫ ОБЛАСТИ ЗВУКОВОЙ ФИЛЬМ:
ДОКЛАД ТОВАРИЩА СТАЛИНА И. В.
на Чрезвычайном VIII Всесоюзном С'езде Советов 25 ноября 1936 г.
О ПРОЕКТЕ КОНСТИТУЦИИ СОЮЗА ССР.
Фильм демонстрируется в следующих кинотеатрах Горького:
с 17 февраля ДВОРЕЦ КУЛЬТУРЫ—СОРМОВО.
с 19 „ кинотеатр „ХУДОЖЕСТВЕННЫЙ".
с 19 „ ЩИТКОВЫЙ ПОСЕЛОК АВТОЗАВОДА.
Непосредственно театрами открыта предварительная продажа билетов.

ВОЛНУЮЩИЙ ФИЛЬМ

Большой Кремлевский дворец... На трибуну входит товарищ Сталин. Продолжительная бурная овация всего зала встречает любимого вождя.

Наконец, мы слышим голос самого близкого и родного нам человека, нашего вождя и учителя.

— Товарищи! Конституционная Комиссия, проект которой представлен на рассмотрение настоящего с'езда, была образована, как известно, по специальному постановлению VII с'езда Советов Союза ССР...

Товарищ Сталин делает свой исторический доклад на Чрезвычайном VIII Всесоюзном с'езде Советов «О проекте Конституции Союза ССР».

Звуковой, художественно - документальный фильм «Доклад товарища Сталина о проекте Конституции Союза ССР на Чрезвычайном VIII Всесоюзном с'езде Советов» создан бригадой Главного управления кинематографии под руководством режиссера - орденоносца Г. Александрова и шеф-оператора В. Нильсена. Длина фильма 3.600 метров.

Доклад иллюстрирован многочисленными кадрами, показывающими успехи и достижения, о которых говорит Конституция и которые отмечает в своем докладе товарищ Сталин. Радостный труд на заводах и в колхозах, счастливая жизнь трудящихся великой Страны Советов, рост новых людей, народных героев; Красная Армия, охраняющая завоеванные в долгой и упорной борьбе грандиозные победы социализма,—все это широко показано в фильме.

Фильм о Сталинской Конституции—это фильм о нашей солнечной жизни. Скоро и мы увидим и услышим Сталина!

Новости дня

▲ Новый, прекрасно оборудованный универмаг открылся в Чебоксарах. Магазин, имеющий семь отделов, построен по типу больших московских универмагов. (ИВ. ЕФРЕМОВ).

▲ Судостроительные верфи Верхне-Волжского пароходства имени Постышева, Горького, Михеева, Сокольская и Костромская, для рек Волги, Камы, Оки, Урала и канала Волга—Москва строят свыше трехсот различных деревянных судов. Строительство должно быть закончено к открытию навигации. (ГАВРИЛОВ).

▲ Близится финиш лыжной эстафеты, организованной обществом «Спартак» при Горьковском текстильсоюзе с целью проверки работы артелей. 20 февраля, в 4 ч. дня, в Горьком на площади Челюскинцев будут финишировать 20 лучших стахановцев. (ЛОСЕВ).

▲ Готовясь к 19 годовщине Красной Армии, осоавиахимовские организации Арзамасского района проводят взаимопроверку выполнения договоров соревнования. В день годовщины состоятся стрелковые и коннолыжные соревнования и тактические учения. (СОБ. ИНФ.).

ВСЕСОЮЗНЫЕ СОРЕВНОВАНИЯ НА ПЕРВЕНСТВО „ЛОКОМОТИВА"

Сегодня, в час дня, на катке стадиона областного совета профсоюзов открываются конькобежные соревнования на первенство железных дорог центра. Участвуют команды Ленинской, Донбасской, Горьковской, Дзержинской, Уральской, Октябрьской, Ярославской, Казанской и друг. дорог. На ледяной дорожке горьковцы увидят несколько сильнейших мастеров страны—Капчинского, Кудрявцева, Иголкина, юного чемпиона СССР Курбатова, Нагибину, Трынину и друг. Вне конкурса выступят сильнейшие конькобежцы Горького, участники недавнего розыгрыша личного первенства страны. Завтра соревнования будут продолжены.

ПОДАРКИ ДЛЯ ИГРОТЕКИ

Во дворце пионеров организуется большая игротека. Автозавод им. Молотова дарит горьковским ребятам 5 педальных автомобилей, 10 грузовых автомашин; радиотелефонный завод им. Ленина—большую и малую мозаики, строительный материал, лобзиковый и столярный набор, паровые пароходики; завод им. Орджоникидзе—модели различных самолетов и большой игрушечный аэроплан, завод «Труд»—кровати для кукол. Большую помощь в организации игротеки оказывают жены инженерно-технических работников.

ПОГОДА

Сегодня по городу ожидается преимущественно облачная погода, временами небольшой снег. Температура от 2 до 6 градусов мороза. По области, Марийской и Чувашской республикам—облачная погода, местами небольшой снег. Температура от 2 до 6 градусов мороза. В Марийской и Чувашской республиках местами слабые метели.

ОТВЕТСТВЕННЫЙ РЕДАКТОР
Л. С. КЕЛЛЕР.

АДРЕС РЕДАКЦИИ: Г. ГОРЬКИЙ, 3, СВЕРДЛОВСКАЯ, 23, ТЕЛЕФ.: ОБЩИЙ—ПРИЕМ ТЕЛЕФОНОГРАММ И МЕЖДУГОРОДНИЕ ПЕРЕГОВОРЫ—3-12-60, ОТДЕЛ ИНФОРМАЦИИ—3-26-18, ПАРТИЙНАЯ ЖИЗНЬ—3-35-74, ЭКОНОМИЧЕСКИЙ ОТДЕЛ—3-50-31, СЕЛ.-ХОЗ. И ЛИТЕРАТУРНЫЙ ОТДЕЛЫ—3-46-99, ОТДЕЛ ШКОЛ И ВУЗ'ов—3-24-46, ОТДЕЛ ПИСЕМ И ЖАЛОБ ТРУДЯЩИХСЯ—3-50-29 ИЗДАТЕЛЬСТВО—3-45-03, РЕКЛАМ-БЮРО—3-40-11.

ТЕАТР ОПЕРЫ и БАЛЕТА
им. А. С. ПУШКИНА.
(площ. Свободы, трамвай № 2).

18 февраля	днем	РУСАЛКА	тал. № 30
18	вечер.	ЕВГЕНИЙ ОНЕГИН	тал. № 31
19	„	БОРИС ГОДУНОВ Бил. действ. со штампом „Борис Годунов"	13 фев. тал. № 25
20	„	ТРАВИАТА	тал. № 34
21	„	БОРИС ГОДУНОВ Бил. действ. со штампом „Борис Годунов"	14 фев. тал. № 26
22	„	ЛЕБЕДИНОЕ ОЗЕРО	тал. № 35
23	„	ТИХИЙ ДОН	тал. № 36
24	„	ЧИО-ЧИО-САН	тал. № 37

Начало спект. вечерних в 7-45. Дневных в 12-30.
Билеты на все об'явл. дни продаются.
Все справки по телефону № 33745.

ОБЛДРАМТЕАТР
Телефон № 3-01-26.

18 февраля днем **ПЛАТОН КРЕЧЕТ**
вечером **БЕСПРИДАННИЦА**
19 февраля **ГАМЛЕТ**

ВЕРХНЕ-ВОЛЖСКОЕ РЕЧНОЕ ПАРОХОДСТВО
доводит до сведения всех организаций и учреждений о том, что
ГОРЬКОВСКАЯ ПРИСТАНЬ разделена на ТРИ самостоятельные пристани, а именно:
1. Пристань ГОРЬКИЙ—ГОРОДСКАЯ—с районом деятельности от моста имени тов. ПАХОМОВА по Волге до затона Пам. Пар. Коммуны. (Магистральный пер. д. № 4).
2. Пристань ГОРЬКИЙ—СИБИРСКАЯ с районом деятельности Стрелка—Ревяк. (Сибирский причал № 9).
3. Пристань ГОРЬКИЙ—МОЛИТОВКА—с районом деятельности от моста им. т. Пахомова по Оке до Автозавода исключительно (Молитовка рядом с холодильником).

Все указанные ТРИ пристани с 1/I—1937 г. являются самостоятельными юридическими лицами, подчиненные непосредственно Управлению В. В. Пароходства.

В. В. Р. П-во.

К СВЕДЕНИЮ УЧИТЕЛЕЙ!

Областная Педагогическая Лаборатория принимает на себя консультацию (письменно и устно) по всем вопросам методики обучения в начальной, неполной средней и средней школе.

Адрес лаборатории: г. Горький, Свердловский район, ул. Свердлова, дом № 37,
Телефон № 3-55-27.

18657

ОТЕЦ

(РАССКАЗ)

В этот вечер директор завода освободился раньше обычного. Он еще раз просмотрел лежавшие на столе бумаги, часть из них отложил в портфель, оставшиеся запер в несгораемый шкаф. Тщательно проверив замок, он вышел из кабинета.

Легко неся по лестнице свое большое тело, он спустился вниз. С улицы пахнуло свежим, морозным воздухом. Город ярко блестел вечерними огнями, искрился снег, проносились стремительные автомобили, скользя, торопились прохожие. Этот переход к уличному шуму от тишины и легкой духоты кабинета был так неожиданно приятен, что директор на мгновение задержался у под'езда.

Машина уже ждала. Увидев директора, шофер открыл дверцу и вопросительно взглянул, ожидая распоряжений.

— Домой,—коротко бросил директор и, откинувшись на подушки, отдался наслаждению быстрой езды. Слегка накренясь на поворотах, машина обгоняла попутные трамваи, заворачивала из одной улицы в другую. Мелькали освещенные вывески, фонари, дома.

Директора охватывала беспричинная радость. Он, обычно строгий и сдержанный, замкнувшийся еще более со времени ухода жены, почему-то чувствовал себя в этот вечер по-молодому резвым и бодрым. Он представлял, как удивятся его раннему возвращению дети: одиннадцатилетний Вовка и девятилетняя Ниночка.

Малыши редко видят отца. Большей частью он застает их уже спящими. Утром некогда и им, и ему. Наскоро, обжигаясь горячим чаем, ребята торопятся в школу, а он, едва встав, погружается в утренние газеты, или недоконченные с вечера дела. Как дети проводят время, он узнает только от домработницы, малоразговорчивой и всегда сонной женщины.

Не постоянное ли его отсутствие и занятость оттолкнули от него жену и она предпочла ему другого, более молодого и свободного? Он не имел возможности посещать с ней театры и концерты, уделять ей столько времени, сколько она хотела. Правда, он считал себя обязанным быть в курсе культурной жизни и раз в месяц выкраивал время на посещение театра. Нельзя сказать, чтобы он не испытывал удовольствия от спектакля. Но как бы хороша пьеса ни была, она никогда его не захватывала целиком. Он всегда думал об оставленной работе, о вопросах, которые ждут разрешения. Он не мог быть ловким и беспечным собеседником, не мог сопровождать жену к ее знакомым, он не мог выполнять почти ни одного из ее требований. И они разошлись. Детей он ей не отдал. Он не жалел об ее уходе. Они давно сделались чужими друг другу, больно было за детей: растут совершенно одни, без ласки, без присмотра. Вовка даже не пионер, с учебой не ладится. Он все собирался заехать в школу, поговорить о них, но нехватало времени.

Мягкий толчок,—и машина остановилась. Кивнув шоферу, директор вылез из кабинки и поднялся на крыльцо. На звонок долго не открывали. Недоумевая, он нажал кнопку вторично, затем еще... Наконец, дверь отворилась. На пороге показалась заспанная домработница. Ничего не сказав, директор быстро прошел в квартиру. Его встретила тишина. Во всех комнатах валялась шелуха от семечек, мелкие бумажки, палочки, стулья стояли в беспорядке, одеяла на детских кроватках были смяты и сбиты в сторону. Домработница завозилась в кухне над примусом. Радость постепенно гасла.

— Полина Ивановна, где ребята?—громко крикнул на кухню директор.

— А кто их знает, с улицы еще не вернулись,—отозвалась домработница.

— С улицы?...

Взглянул на часы. Они показывали без десяти минут десять. Директор присел к столу. Взял газету. Что-то мешало сосредоточиться. Развернутая газетная страница пристала к липкой клеенке. Не выдавая досады, прошел на кухню.

— Пожалуйста, приведите в порядок комнаты,—сдержанно сказал он. В квартире, как Мамай воевал. И детей поискать надо. Время позднее.

— Никаких Мамаев здесь не было,—заворчала домработница, недовольная непривычным возвращением хозяина.—Это ребята играли. Нечем им заняться, вот целый день стригут и кромсают бумагу, да лучину.

Кое-как прибрав, домработница накинула шубу и вышла. Директор остался один. Чтение не клеилось. Он бесцельно повертел в руках вынутые из портфеля бумаги и положил их обратно. В раздумьи опустился на диван.

Как-то сразу почувствовалась усталость, бессильно обмякло грузное тело. Мысль о допущенной ошибке горечью зашевелилась в мозгу. Так ли он распределяет свое время, как нужно? На весь день, на попечение малокультурной, полуграмотной женщины остаются ребята. Нужно отдать справедливость жене: она умела создавать в доме уют, влиять на детей, при ней они безнадзорными не были. А он, руководитель большого завода, многотысячного коллектива, какое воспитание он дает своим собственным детям? Какое он оказывает на ребят влияние?

Глубокая, беспокойная муть сдавила сердце.

Он, ежедневно выслушивающий десятки людей, отечески журящий иных за недостаточное внимание к семье, выполняет ли он сам свои отцовские обязанности так, как этого требуют страна и партия? Правда, он заботится о ребятах: они сыты и одеты, он покупает им вкусные вещи, книжки. Не охотники они до книжек. Или права Ниночка, что «книжки все время смотреть не будешь». И не замечают дети всей его огромной любви к ним, он сам виноват в том, что не дает им почувствовать всей силы, всей величины своей любви. Не потому ли, что он, бывая дома в случайные часы, стесняет их привычную свободу, раздражается их непослушанием? В их косых взглядах, опущенных глазах порой проскальзывает явное недружелюбие.

В памяти всплыла недавняя картина посещения им рабочей семьи. Двое детей, как и у него. Примерно, одного с ними возраста. Стены небольшой квартирки увешаны рисунками — творчеством самих ребят. У каждого—свой уголок, свой рабочий столик. В этих уголках детские богатства. У мальчика—лобзик, топорик, строительный материал; у девочки—лото, куклы, разные лоскутки. Он, серьезный человек, внимательно рассмотрел детские сокровища. Он говорил с ребятами, расспрашивал их об учебе. Оба—отличники, скучать не умеют: надо и уроки готовить, и поиграть, и погулять. Надо и маме помочь по хозяйству, «ведь она одна, а их много». Да, деловые ребята! Непохожи на них его собственные дети.

Директор не заметил, как раздумье перешло в сон. Он не слышал, как вернулись с домработницей дети, тихонько, «чтобы не потревожить папу», на цыпочках пробрались в свою комнату, разделись и легли...

Утром, не заезжая в заводоуправление, директор отправился в школу. Беседа в школе продолжалась долго. Уверенно выступавший на многолюдных собраниях, директор, непривычно для себя, здесь смущался и робел. Заведующая школой, немолодая женщина с мягким взглядом, не перебивала. Она внимательно слушала сбивчивый и грустный рассказ сидевшего перед ней отца. Многое из того, что он говорил, она знала, но многое, непонятное прежде в поведении ребят, теперь окончательно становилось ясным. И, когда он замолчал, она участливо положила свою теплую, сухую руку на его, большую и жилистую. Директор услышал о долгих годах школьной работы, о бессонных ночах, проведенных в поисках правильного пути к душе ребенка, о борьбе школы с улицей. Он узнал о многом, о чем, несмотря на богатый житейский опыт, до сих пор даже не подозревал.

— Давайте вместе воспитывать детей,—в заключение сказала женщина,—Держите с нами неменьшую связь, чем с цехами и людьми вашего предприятия.

По дороге на завод директор остановил шофера у детского магазина. Он неумело и бережно отбирал игрушки: настольный биллиард, шашки, домино, конструктор, разные игры... Всматриваясь в больших кукол с выпуклыми глазами, он с трудом скрывал просившуюся на лицо улыбку.

Е. СВЕРДЛОВА.