ОРГАН ОБКОМА И ГОРКОМА ВКП(б) ОБЛИСПОЛКОМА, ГОРСОВЕТА И ОБЛСОВПРОФА.

Цена 10 коп.

Пролетарии всех стран, соединяйтесь!

ГОРЬКОВСКАЯ КОММУНА

ПОНЕДЕЛЬНИК 5 АПРЕЛЯ 1937 ГОДА № 79 (5637)

Главное условие жизненности печати

Крепкие, постоянные и многочисленные связи в массах — необходимое условие работы каждой большевистской газеты. «Это недоразумение, будто именно литераторы и только литераторы (в профессиональном смысле этого слова) способны с успехом участвовать в органе; напротив орган будет живым и жизненным лишь тогда, — писал В. И. Ленин о задачах газеты «Вперед», — когда на пяток руководящих и постоянно пишущих литераторов приходится пятьсот и пять тысяч работников не-литераторов». Сейчас, когда на основе Сталинской Конституции, в нашей стране поднимается мощная волна подлинной демократии, когда перед печатью стоит ответственнейшая задача организовать критику и самокритику, повышать бдительность, организовать массовую проверку и критику руководящих работников снизу, политически воспитывать кадры, учить их на собственных ошибках. Это программное указание приобретает особо злободневный характер.

На-днях Центральный Комитет ВКП(б) обсудил вопрос об авторских кадрах газет «Правда Севера» и «Горьковская коммуна». ЦК партии отметил грубейшие, бюрократические извращения в нашей работе, поставил остро-жизненный для всей партийной печати вопрос о привлечении и сотрудничеству в газетах широчайших авторских кадров.

Плохая работа нашей газеты с внередакционными авторскими кадрами, отсутствие заботы о выращивании новых авторов привели к снижению идейного и качественного уровня газеты, к недопустимой, небольшевистской практике—оттиранию от работы в газете внередакционного авторского актива.

Сила нашей великой партии в связи с массами, питающими ее. Большевики «сильны тем, что держат связь со своей матерью (массами), которые породили, вскормили и воспитали их». В готовности прислушиваться к голосу «маленьких людей», в умении не только учить массы, но и учиться у масс—существо большевистского руководства. Все это полностью относится к большевистской печати и «Горьковской коммуны». Нежизненна, худосочна газета, которая не связана тысячами нитей с широчайшими слоями рабочих, крестьян и трудовой интеллигенции, которая не привлекает к систематическому участию в газете внередакционный актив из партийных и советских работников, специалистов, стахановцев промышленности и сельского хозяйства, учителей и других групп читателей, не отбирает и не выращивает новых авторов, в частности, из числа растущих рабселькоров. Обо всем этом забыла наша газета.

Существо ошибок, на которые справедливо указал «Горьковской коммуне» Центральный Комитет нашей партии — в отсутствии систематической связи с внередакционным активом. «Горьковская коммуна» не подбирала и не выращивала новых авторов, замкнулась в узком кругу штатных редакционных работников, посредственный материал которых заполнял страницы газеты. Буквально единицами насчитываются помещенные в газете статьи инженеров и научных работников; мало, очень мало выступают на ее страницах секретари райкомов и парткомов, пропагандисты и руководящие работники области.

Все эти бюрократические извращения—прямой результат в корне неправильной постановки работы редакции, забывшей о том, что укрепление связи с массами и привлечение к сотрудничеству в газете новых авторских кадров — одна из важнейших задач газеты. Безусловно прямую ответственность за все указанные ЦК недостатки и извращения в работе «Горьковской коммуны» несет областной комитет партии, который в этой части не обеспечил руководство газетой.

Понятна вся политическая важность указаний Центрального Комитета, своевременно поправившего линию нашего поведения. Мы отдаем себе отчет в том, что сейчас «Горьковская коммуна» держит экзамен на звание подлинно-жизненного, большевистского органа печати. И здесь газете, вслед за перестройкой работы редакции и усилением связи с предприятиями с различными группами партийного, советского и производственного актива, необходима в первую очередь помощь читательских масс, которые бы сами создавали газету, держали бы ее в курсе событий и явлений, осведомляли редакцию о мыслях, думах и настроениях народных масс, сигнализировали газете о малейших ошибках, критиковали эти ошибки руководителей через печать.

Только при поддержке актива, горящего желанием повседневно помогать редакции, актива, который несет в газету все свои думы и чаяния, все свои научные помыслы и достижения, все больные и острые вопросы своей работы в цехе, лаборатории, институте, общественной и партийной организации—газета выполнит указания Центрального Комитета.

По двум путям пойдет выполнение указаний ЦК:

Первый—действительная перестройка работы газеты, сокращение аппарата редакции, разбухание которого оттирает от участия в газете внередакционный актив, искреннее восприятие критики и сверху, и снизу, горячее желание обеспечить действенность ее. Широкое привлечение к активному сотрудничеству в газете в качестве авторов статей, писем, корреспонденций стахановцев, партийных, советских и хозяйственных работников, инженеров, техников, научных работников, учителей, врачей, агрономов и т. д., систематическая консультация и помощь внередакционным авторским кадрам.

Одна из новых сторон укрепления и усиления связи с массами—в системе совещаний актива, обсуждающего планы и мероприятия редакции, критикующего газету, в системе читательских конференций, обсуждающих работу газеты, отдельные номера и материалы.

Второй путь—решительный поворот лицом к газете партийных организаций, областного и районных комитетов партии. Многие партийные руководители давно потеряли вкус к печатному слову. За 15 месяцев в газете не выступил ни один секретарь райкома ВКП(б) города Горького, почти ни один заведующий отделом обкома партии. Не сочли нужным выступить даже секретари таких крупных райкомов, как тт. Самойлов и Мельников. Далеки от газеты работники пропаганды, а особенно преподавательский состав Института марксизма-ленинизма, во главе со своим директором т. Безайс. В нашей области укоренилась в корне ошибочная практика пренебрежения к газете и руководящих областных работников. А разве газета не представляет широкой возможности отчитываться перед массами, обмениваться опытом, ставить перед партийной организацией, перед широкими массами новые вопросы, пропагандировать новые задачи?

Указания Центрального Комитета имеют для нас и для всей областной партийной организации исключительное значение. Они показывают, какие большие и важные задачи ставит сейчас партия перед печатью—органом воспитания масс, руководства массами. Все эти указания, безусловно, относятся не только к «Горьковской коммуне», но и ко всей областной, низовой и районной печати.

Сложны, увлекательны и велики наши задачи.

Наша партийная обязанность —сделать газету подлинно боевым органом воспитания масс, овладения большевизмом, широкого развертывания советской демократии. Наш долг—превратить «Горьковскую коммуну» в газету, тесно связанную с массами, газету, которая созидается на базе постоянно растущей связи с широкими авторскими кадрами. Только дружная, совместная, творческая работа большевиков—газетных работников, журналистов по профессии и, во много раз превышающих их число, широчайших кадров внередакционного актива сделает газету подлинно острым оружием нашей партии. Только совместная, основанная на высоких принципах большевистской партийности, творческая работа редакции и ее читателей из рабочих, колхозников и трудовой интеллигенции поможет нам выполнить поставленную перед «Горьковской коммуной» ответственнейшую политическую задачу.

Накануне сева

СУЩЕСТВЕННЫЕ НЕДОДЕЛКИ

ПОЧИНКИ, 3. (Наш спец. корр., по телефону). Несколько дней назад начались выборочные полевые работы. Все говорит о приближении сроков сева. В колхозе «Молодые коммунары» уже проведена весновспашка на площади 5 гектаров, в колхозах им. Уханова, «Большевик», «Знамя Ильича» засеяно несколько гектаров клевером. После похолодания полевые работы приостановились, но через несколько дней они начнутся в более широких масштабах.

Однако, множество недоделок в колхозах может серьезно помешать успеху посевной. Починковскому району, получившему в прошлом году из-за засухи низкий урожай, государство оказало большую помощь. Это обязывало районное руководство, райзо и колхозы много лучше подготовить сев. А между тем, до сих пор не вывезена в колхозы семенная ссуда. 25 проц. семян, потребных для сева, находятся на станции Уховка. Колхоз имени Сталина за 10 дней, например, вывез всего 100 центнеров и еще осталось вывезти 330 центнеров.

Семена не триерованы. Только 30 проц. посевного зерна очищено от мусора, остальные совершенно негодны для сева. Есть такие колхозы, как, например, «Большевик» и «Ударник», где к триерованию вовсе не приступали. Видимо, эти колхозы намерены рассевать щуплые, невсхожие, засоренные семена.

Колхозные грузовые автомашины могли бы оказать большую помощь быстрейшей перевозке семян, но они стоят; нет баллонов и запасных частей. Областные конторы «Сельхозснаба» и «Гуталесбыта» не оказывают районам никакой помощи и содействия.

В районе склонны утверждать, что стахановские звенья хорошо подготовлены к севу. Вряд ли можно с этим согласиться. В колхозах «Искра», «Новый путь», «ВЧК» и во многих других на одно звено не имеет агропланов. В некоторых колхозах в составлении планов участвует не все звено, а только агрономы и звеньеводы.

Е. КЛЕВЕР.

Совхоз „Буревестник" к севу не готов

Директор совхоза «Буревестник» не заботится о подготовке к посевной. Из 24 тракторов отремонтировано только 10, к тому же 3 отремонтированных трактора проданы. Совхоз не имеет горючего и смазочного материала и запасных частей. Чтобы провести опробование трактора после ремонта, рабочие вынуждены неделями дожидать, когда кладовщик приедет из командировки.

Рабочий ПОЛИВАНОВ.

Конференция республиканской молодежи в Мадриде

МАДРИД, 3. Сегодня в зале «Атенео» открылась конференция об'единения мадридской молодежи, в которое входят об'единенная социалистическая молодежь, анархистская молодежь и молодежь «республиканской левой». Большинство делегатов прибыло с фронта, остальные—представители фабрик, заводов и культурных организаций.

С коротким приветствием от имени комитета обороны Мадрида выступил генерал Миаха, выразивший свое восхищение героической молодежью Испании, силами которой в значительной степени были отражены фашистские атаки на Мадрид.

Затем большую речь по политическим, военным и организационным вопросам произнес Арконада—секретарь мадридской организации об'единенной социалистической молодежи (в которую вошли коммунистическая и социалистическая молодежь). Арконада призывал к созданию на фабриках и заводах ударных бригад и к тесному сотрудничеству между молодежью на фронте и молодежью, занятой на производстве.

Арконада призывал также к укреплению связи с антифашистской молодежью всего мира и, в первую очередь, с молодежью Советского Союза.

На заседании, состоявшемся после полудня, выступил с речью генеральный секретарь федерации об'единенной социалистической молодежи Сантьяго Карильо. Карильо поддержал предложение Арконада об обращении ко всей молодежи мира и об активизации работы молодежных организаций Каталонии и Леванта. Далее Карильо с большой силой заклеймил каталонских троцкистов, которые доныне предательски ведут борьбу против самой идеи единой народной армии, уже созданной под Мадридом и одержавшей первые победы. Троцкисты ведут борьбу также против народного фронта и против его правительства, создавая тем самым внутриполитические осложнения. Такая изменническая политика ведет к ослаблению фронтов. Примером этого является арагонский фронт, где республиканские части не продвигаются вперед. Некоторые организации не понимают, что без победы над мятежниками и иностранными интервентами невозможно благосостояние народных масс Испании. За троцкизм — предатели, фашистские агенты и авантюристы.

Карильо закончил речь горячим призывом к об'единению всей республиканской молодежи к созданию единой организации молодежи для победной борьбы за независимость Испании, за демократическую республику.

Председательствовавший на конференции член федерации об'единенной социалистической молодежи сын бывшего президента Испанской республики Хосе Алкала Замора беспрерывно оглашал приветствия от молодых бойцов и командиров частей, находящихся на фронтах.

НОВОЕ ПРАВИТЕЛЬСТВО КАТАЛОНИИ

БАРСЕЛОНА, 3. Глава Каталонии Компаниис принял представителей печати и заявил им, что в виду неудачи переговоров с партиями и профсоюзными организациями он решил составить правительство Каталонии под своей ответственностью в следующем составе:

Тарраделльяс (каталонская левая)—советник по делам просвещения и финансов.

Айгуаде (каталонская левая)—советник внутренних дел и безопасности.

Доменеч (Национальная конфедерация труда)—советник по народному хозяйству, коммунальному хозяйству и социальному обеспечению.

Эсглеас (Национальная конфедерация труда)—советник по делам обороны.

Коморера (Всеобщий рабочий союз)—советник по делам юстиции, общественных работ, труда.

Кальвет (союз рабассейров—мелких арендаторов)—советник по делам сельского хозяйства и снабжения.

ПРЕДВЫБОРНАЯ КАМПАНИЯ В ЯПОНИИ

ТОКИО, 3. Партия Сякай Тайсюто опубликовала предвыборные лозунги и платформу, с которыми она выступает в выборах в нижнюю палату. В области внутренней политики Сякай Тайсюто выдвинула ряд требований общего характера.

В области внешней политики Сякай Тайсюто требует урегулирования отношений между Китаем и Японией, заключения пакта о ненападении с СССР и заключения пакта, гарантирующего безопасность тихоокеанских стран.

В платформе совершенно не упоминается о борьбе с фашизмом или даже с фашистскими тенденциями, не упоминается также о едином народном фронте.

АРЕСТ ТРЕХ РУССКИХ БЕЛОГВАРДЕЙЦЕВ

ПАРИЖ, 4. «Юманите» сообщает, что вчера арестованы три русских белогвардейца, пытавшихся перейти испанскую границу с тем, чтобы присоединиться к войскам Франко. По имеющимся сведениям, эти белогвардейцы составляют часть большой группы действующей во Франции. Выяснилось, что белогвардейцы предварительно визировали свои бумаги в более или менее открыто действующем «центре пропаганды и шпионажа» испанских фашистов в Сен Жан де Люс.

НА ФРОНТАХ В ИСПАНИИ

ОБЗОР ВОЕННЫХ ОПЕРАЦИЙ *)

На центральном фронте

3 апреля в мадридском районе республиканские войска укрепили захваченные накануне позиции, господствующие над рядом дорог к северо-западу от столицы, в том числе над Корунской дорогой. Артиллерия республиканцев разрушила несколько траншей и пулеметных гнезд противника. Продолжая свое продвижение в районе корунской дороги, республиканские войска 4 апреля подошли к Аравака. На других участках мадридского и гвадалахарского фронтов—положение без перемен. Многочисленные перебежчики из лагеря мятежников продолжают являться в расположение правительственных войск.

Республиканцы заняли Овехо и Вильяарта

Правительственные войска, развивая наступление к западу и к югу от Пособланко, продолжают захватывать военное снаряжение. В занятых республиканцами Алькарасехос и Вильянуэва дель Дуке большинство домов разграблено мятежниками перед отступлением. В траншеях, оставленных противником, найдено много трупов солдат, которые, повидимому, были расстреляны мятежниками при попытке к бегству.

Республиканцы захватили важные в стратегическом отношении города Овехо и Вильяарта. Вильяарта расположена на дороге, ведущей в Кордову. Таким образом, республиканцами полностью окружены крупные отряды мятежников в секторе Эспиель—Бельмес—Пеньярроя. Республиканская колонна продвигается в

направлении Пеньярроя и заняла горную вершину Алькорно Посила.

* * *

Из Гибралтара телеграфируют в «Тан», что французский контрминоносец, голландский крейсер и английский эсминец беспрерывно патрулируют Гибралтарский пролив между Сеутой и Тарифой.

Французская газета «Эксельсиор» сообщает, что, по имеющимся сведениям, 22, 23 и 24 марта в Кадиксе с трех кораблей было высажено 10 тысяч итальянских пехотинцев, которые немедленно были направлены в Севилью.

По сообщению агентства Бритиш юнайтед пресс, представитель испанского правительства в Лондоне вчера заявил, что в Гамбурге производится погрузка отправляющих веществ для отправки испанским мятежникам. Это сообщение появилось в печати одновременно с германским официальным опровержением.

*) По телеграммам ТАСС.

СООБЩЕНИЕ АГЕНТСТВА РЕЙТЕР

ЛОНДОН, 4. По сообщению Рейтер, контроль на сухопутных границах Испании и на море будет введен в действие 10 апреля.

Английские контролеры уже находятся на испанско-португальской границе. Высказывается, однако, пожелание, чтобы все приготовления, в том числе и на франко-испанской границе, были закончены таким образом, чтобы контроль на суше и на море был введен в действие на всех границах одновременно.

* * *

ПАРИЖ, 4. Во французских официальных кругах утверждают, что после введения в действие системы контроля испанских границ на суше и на море начнется обсуждение «всех остальных проблем», в первую очередь, проблем отзыва иностранных добровольцев.

Переговоры по этому вопросу между Лондоном и Парижем ведутся беспрерывно.

ДЕНЬ СОЛИДАРНОСТИ С ИСПАНСКИМИ ДЕТЬМИ

ПАРИЖ, 4. Сегодня об'единенный комитет приема испанских детей организует по всей Франции день солидарности с испанскими детьми. 30 тысяч добровольных сборщиков во всех городах и деревнях произведут сбор средств на устройство лагерей для детей, эвакуированных из Испании.

СОТРУДНИЧЕСТВО ВОЕННЫХ КРУГОВ АНГЛИИ И ФРАНЦИИ

ЛОНДОН, 4. «Санидей диспеч» сообщает, что между английскими и французскими военными кругами установлено теперь самое близкое сотрудничество. Несколько групп британских офицеров регулярно посылаются для изучения обороны Франции и для прохождения ряда военных дисциплин.

Евдокия Тихоновна Буничева стахановка-ткачиха Молитовской фабрики «Красный Октябрь», систематически перевыполняющая план.

Фото А. Капелюша.

ТОВ. ПОТЕМКИН В. П. ПЕРВЫЙ ЗАМЕСТИТЕЛЬ НАРОДНОГО КОМИССАРА ПО ИНОСТРАННЫМ ДЕЛАМ

Президиум ЦИК СССР постановил утвердить тов. Потемкина Владимира Петровича первым заместителем народного комиссара по иностранным делам.

Тов. Потемкин освобожден от обязанностей полномочного представителя СССР во Франции.

КИТАЙСКИЙ ЖУРНАЛ О ПОЛОЖЕНИИ МОЛОДЕЖИ В СОВЕТСКОМ СОЮЗЕ

ШАНХАЙ, 3. Журнал «Веньмуа цзилян» («Культура») публикует статью о положении молодежи в Советском Союзе. Журнал пишет: «В мире есть одна страна, где революционная молодежь может проявлять свою активность. Эта страна—Советский Союз. Советское правительство приветствует активность молодежи и гарантирует ей наравне со всеми свободу собраний, организаций и печати. Эти свободы не только на бумаге, но они действительно гарантируются советским правительством, предоставляющим помещения для собраний, типографские машины и бумагу для газет. Советский Союз гарантирует молодежи, что она никогда не потеряет возможность посещать школы и не будет страдать от безработицы. Это опять-таки не только на бумаге, но реализовано на практике».

Журнал указывает на Советский Союз, как на пример, который должен вдохновлять китайскую молодежь на борьбу.

ЭЛЕКТРИФИКАЦИЯ КАЗАЧЬИХ СТАНИЦ

РОСТОВ-ДОН, 4. Казачьи станицы Азово-Черноморья покрываются паутиной электрических проводов. В этом году в колхозах зажжется еще 23 тысячи лампочек Ильича. Они осветят сотни домов, ферм, амбаров и т. д. Сейчас в донских и кубанских станицах насчитывается свыше 300 электростанций. Заканчивается электрификация Анапского, Греческого, Щербиновского и Лиманского районов Азово-Черноморья. Строятся три крупные подстанции и 94 трансформаторные будки, расширяется гидроэлектростанция в станице Старо-Щербиновской.

ЗАВОД ПИЩЕВЫХ КОНЦЕНТРАТОВ

ЭНГЕЛЬС, 4. При мясокомбинате в Энгельсе закончено строительство завода пищевых концентратов. Продукция нового завода это—таблетки, которые при растворении в воде превращаются в первые, вторые и третьи блюда.

Вчера состоялся пробный пуск завода. В ближайшие дни он вступит в эксплоатацию.

НОВЫЕ СОРТА СМОРОДИНЫ

КРАСНОЯРСК, 4. Красноярская опытная плодово-ягодная станция института им. Мичурина вывела пять новых сортов смородины—«рубин», «ленская», «красноярский великан» и др. Эти сорта получены из дикорастущей смородины по реке Лене и бассейну реки Енисей.

НА КАНАЛЕ МОСКВА—ВОЛГА

ВОЛЖСКАЯ ПЛОТИНА, 4. «Московское море» наполнилось льдинами и бревнами, пришедшими с верховьев Волги. Не видно катеров и моторных лодок, рассекавших здесь воду несколько дней тому назад.

Уровень «Московского моря» утром 5 апреля достигнет проектной отметки 1937 года—123 метра.

У плотины на берегах аванпорта и водохранилища кипит работа. Остающиеся немногие дни до прихода первого судна заставляют строителей ускорять темпы. Уже монтируются механизмы оригинальной конструкции гидроэлектростанции, ведутся отделочные и архитектурные работы в тоннеле, соединяющем берега новой водной магистрали. Тоннель проходит под шлюзом.

Сооружения волжского узла постепенно сбрасывают леса. Сквозь опалубку вырисовываются контуры красиво оформленных башен управления воротами шлюза. На первом участке канала идут отделочные работы. Производится крепление берегов. Лишь в волжском районе канала нужно уложить 360.000 кубометров камня. Работа на две трети уже выполнена.

В соседних с волжским узлом районах строительства—«Техника» и «Темпы»—также идет напряженная работа. Вчера только были приоткрыты аварийные ворота, а сегодня по другую сторону ворот глубина канала достигает двух метров.

Вчера каналоармейцы выпустили здесь очередной номер своей стенгазеты—«Волга—у ворот». Сегодня это название устарело. Они предлагают дать своей газете новое название «Волга за воротами».

Волжская вода подошла сегодня вечером ко второму шлюзу. Работающие на трассе каналоармейцы встречают ее с радостью. Летят вверх шапки, гулко звучит «ура». Настроение каналоармейцев отражает огромный плакат, написанный ими самими: «Еще несколько дней и многие из нас за героизм и ударный труд получат путевки в жизнь».

ОБ ОТРЕШЕНИИ ОТ ДОЛЖНОСТИ НАРОДНОГО КОМИССАРА СВЯЗИ СССР Г. Г. ЯГОДА

Постановление Президиума Центрального Исполнительного Комитета СССР

В виду обнаруженных должностных преступлений уголовного характера народного комиссара связи Г. Г. Ягода, Президиум Центрального Исполнительного Комитета СССР **постановляет:**

1. Отрешить от должности народного комиссара связи Г. Г. Ягода.
2. Передать дело о Г. Г. Ягода следственным органам.

Председатель ЦИК СССР М. КАЛИНИН.

Секретарь ЦИК СССР И. АКУЛОВ.

Москва, Кремль, 3 апреля 1937 г.

ТОВ. ФАРИХ ПРИЛЕТЕЛ НА МЫС ШМИДТА

МЫС ШМИДТА, 4. На семь суток экипаж самолета «СССР-Н-120» задержался в заливе Креста (Берингово море). Сегодня, пролетев над высотами Анадырского хребта, самолет тов. Фариха в 8 час. 40 мин. утра опустился на мысе Шмидта.

Во время перелета самолет держал двустороннюю связь с радиостанциями Чукотского полуострова.

Завтра, при наличии летной погоды, тов. Фарих возьмет курс на Уэллен.

РОБКАЯ КРИТИКА

На-днях состоялось собрание партийного и беспартийного актива облпотребсоюза, посвященное обсуждению итогов февральского Пленума ЦК ВКП(б). С докладом по этому вопросу выступил председатель облпотребсоюза т. Головкин.

— Мы очень часто рапортовали о выполнении плана товарооборота, хвастали этим везде и по всякому поводу, в то же время не замечали и не хотели замечать огромных недостатков в работе. Почти в половине сельских лавок не было таких товаров, как соль, сахар, махорка, спички и т. п.,—говорит т. Головкин.— Колхозник зачастую не мог купить в свой лавке нужных ему товаров.

Несмотря на сравнительно робкую критику, собрание актива все же вскрыло возмутительные факты грубейшего нарушения кооперативной демократии. Весь состав президиума облпотребсоюза кооптирован, некоторые же «произведены» в члены президиума опросным решением. Не удивительно, что в этой обстановке сумел легко пробраться к руководству враг народа, который «работал» в облпотребсоюзе длительный период.

С легкой руки самого облпотребсоюза, многие райпотребсоюзы также перестали уважать выборность и отчетность перед своим хозяином—пайщиком. Около половины председателей райпотребсоюзов оказались кооптированными. Даже отчеты сельских обществ потребителей в ряде мест проводились формально, а кое-где (Муром и др.) явно очковтирательски.

Чем же занимался облпотребсоюз, как он руководил низовкой? Как из рога изобилия сыпались на места принятые опросом постановления.—только за 1937 год принято 112 решений опросом и лишь 24 решения приняты на заседании президиума. Крупный специалист торговой работы Блинов с утра до ночи пишет инструкции, циркуляры, постановления, и теперь уже в облпотребсоюзе скопился солидный архив его «творений». Зато он никак не удосужился бывать на складах потребсоюза, находящихся в г. Горьком, не говоря уже о торговой сети в районах. Инструкторский аппарат только за один год обновился полностью. Некоторые представители потребсоюза (Ищарин и др.) ездят в районы не помогать, а пьянствовать. Вот почему растраты все возрастают. На работу принимают жуликов и проходимцев (особенно отличились в этом яично-птичная и культтоварная базы).

Оторванность от масс, бесконтрольность снизу и сверху создали благоприятную почву для падальности в работе, благодушия и очковтирательства.

— Однажды, у нас, в Богородске, был председатель облпотребсоюза т. Головкин. Решили ему показать, как торгует Каменецкий сельмаг, — рассказывает представитель Богородского райпотребсоюза т. Ольнев. — Поехали в село. Но руководители райсоюза знали, что в сельмаге нет сахару. Как быть? Незаметно положили мешок с сахаром под подушку сиденья той машины, на которой ехал т. Головкин. Головкина высадили не у сельмага, и пока он туда попал, сахар «перекочевал» на прилавок, и получилось впечатление, что сахар в сельмаге был.

Точно также встречали представителей областных организаций и лысковские кооператоры, а председатель Ардатовского горпо тов Елисеев дошел до такой наглости,—он отдал распоряжение: «По случаю приезда представителя области, прекратить торговлю и объявить «выходной день». Для чего? Оказывается, для того, чтобы скрыть голые полки в магазинах.

Выступившие в прениях представители райсоюзов тт. Голованов (Семенов), Сачков (Городец) и др. подвергли резкой критике работу баз облпотребсоюза: промтоварной (управ. т. Татаринов), галантерейно-трикотажной (т. Дмитриенко), культтоварной (т. Шагалов). Они отметили, что т. Татаринов груб и не терпит самокритики.

— Сколько я писал писем на имя тов. Головкина, но ни на одно из них не получил ответа,—говорит председатель Кулебакского райпотребсоюза т. Санков.

— Тот факт, что ни президиум потребсоюза, ни партком не реагируют на заметки в стенной газете, говорит о том, как обстоит дело с развертыванием самокритики в аппарате облпотребсоюза, — говорит т. Папкова. У нас много говорят о бдительности, но считают «мелочью», не обращают внимание на то, что иногда сочетание заголовков в стенной газете приобретает явно контрреволюционный смысл.

Исключительно жалкое впечатление оставили речи назначенного председателя ревизионной комиссии т. Ульянова, заместителя председателя облпотребсоюза тов. Живцова и члена президиума т. Глотова. Из их уст слышался детский лепет, лились общие фразы, но не было самокритики, они не привели ни конкретных фактов, ни фамилий.

Собрание показало, что работники облпотребсоюза, и, в первую очередь, его руководители робко, полчас трусливо, вскрывают свои огромные недостатки и очень слабо помогают развертыванию большевистской самокритики. Мало было сказано и об овладении большевизмом, о воспитании кадров в духе решений февральского Пленума ЦК ВКП(б).

П. БАЧЕРИКОВ.

ПЛОХОЙ СТИЛЬ

Состоявшееся недавно собрание партийного актива Б.-Болдинской парторганизации вскрыло неприглядную картину. Райком, увлекаясь хозяйственными вопросами, сплошь и рядом подменял советские организации. Дело доходило до того, что секретарь райкома тов. Новиков запретил райисполкому вызывать председателей колхозов на президиум, проводить с ними совещания. Райком часто назначал и смещал председателей колхозов, а райсо узнавал об этом спустя долгое время.

Привычка командовать хозяйственными и советскими организациями настолько прочно вошла в практику райкома и его секретаря, что райком не отрешился от них окончательно и сейчас. Уже после решений Пленума ЦК ВКП(б) райком предлагает Илларионовской парторганизации добиться (?) выборов председателем колхоза «Раздолье» обанкротившегося коммуниста Баринова, против кандидатуры которого протестовали не только колхозники, но и все коммунисты колхоза.

Новиков привык руководить административными методами и окриком, стяжав себе репутацию грубияна. Председатель Апраксинского колхоза им. Ленина тов. Голюшев рассказывает, что Новиков издевательски говорил ему и Лисину: «Вы в партию пришли в гости». Это — незаслуженная обида.

Новиков многих обзывал так: «хам», «борода», «мозги выверну», — жалуются коммунисты Логино и Аникин.

— Метод работы тов. Новикова — это метод командования. Командовать и стучать по столу — любимое занятие нашего секретаря райкома. — говорит зам. председателя райисполкома тов. Аболешев.

— В течение двух лет тов. Новиков не сделал на одного серьезного доклада. — отмечает секретарь райкома ВЛКСМ тов. Галин. — У него все шутки, неуместные анекдоты, да сказки. Тов. Новиков не сделал еще для себя выводов из решения Пленума ЦК. Придешь к нему за помощью, он расскажет сказку или пошлет ко второму секретарю, последний — к культпропу, а тот к пропагандисту. Так и ходят коммунисты от одного работника райкома к другому, а вопрос нередко остается неразрешенным. Председатель райисполкома тов. Моторин откровенно заявил на собрании:

— Нельзя работать, руки связывают, дергают. И я хотел, как и многие другие, уйти.

Тех, кто критикует недостатки в работе, Новиков называет сплетниками. Тов. Черняев, инструктор райкома ВКП(б), критикующий иногда Новикова, поставлен в невозможные условия работы. Зато Новиков любит подхалимов.

Многие выступавшие справедливо упрекали райком в слабой связи с массами. Разве нормально, что тов. Новиков всю зиму не выезжал в колхозы, в первичные парторганизации. Прошлым летом он бывал в колхозах, но толку от этих мимолетных наездов было мало. Секретарь райкома неспеша разговаривал с председателем колхоза, с колхозниками, не выходя из машины.

Раньше секретарю райкома было присуще увлечение хозяйственными вопросами. Теперь тов. Новиков шарахнулся в другую крайность: он отстранился от руководства сельским хозяйством.

От такого шараханья пользы для дела мало.

В. КОСТИН.

РЕЗУЛЬТАТ НЕОСВЕДОМЛЕННОСТИ

О том, что к решениям пленума и письму ЦК в парторганизации завода «Двигатель революции» подошли формально не вникают в их содержание— говорит следующий факт: парторг т. Шмелев собрал коммунистов своего цеха и зачитал им письмо ЦК ВКП(б). после этого двое членов партии—инженер Смирнов и техник Пастухов доказывали всем, что выборы районного и городского комитетов партии будут происходить непосредственно в низовых партийных организациях.

— На районных и городских конференциях выделяют кандидатуры в партийные комитеты, а мы их должны утверждать на партийном собрании...—настаивали эти товарищи.

В монтажном отделе агитатор т. Романов всю агитацию проводит только по заводской многотиражке, не имеет ни центральных, ни областных газет.

В объединенном цехе—актив тт. Ануфриев, Аверьянов, Кукушкин— тоже не знают письма ЦК, даже сам парторг тов. Егоров письма совершенно не читал.

Таких фактов можно было привести и еще. Но одно ясно, что на заводе «Двигатель революции» отнеслись формально к изучению важнейших документов ЦК ВКП(б). А ведь партийная организация готовится к выборам, и нельзя допустить того, чтобы коммунисты не знали порядка выборов новых парторганов.

А. СМИРНОВ.

БЕСКОНТРОЛЬНОСТЬ В ПАРТУЧЕБЕ

Стрелка часов уже давно перешла за цифру 9, а в зале нет и половины слушателей кружка. Собирались медленно. Впрочем, опоздавшие ничего не потеряли: руководитель кружка тов. Гараев сам пришел с опозданием на час. Вместе с ним пришел и секретарь парткома тов. Палачев, учащийся в этом же кружке. Явилось лишь 70 проц. слушателей

Так было в день партийной учебы 26 марта и так, к сожалению, бывает в кружке ленинизма парторганизации Сибирских пристаней очень часто. Дело не только в опозданиях, а в бесконтрольной постановке всей партучебы на Сибирских пристанях. По одной теме учащимся иногда приходится слушать по три вводных лекций.

Не лучше организована и работа кружка по изучению истории партии: опоздания, слабая посещаемость, отсутствие руководителя — все это отражается на учебе. Многие слушатели кружка — коммунисты до сих пор не знают Сталинской Конституции. Руководит кружком член парткома тов. Новиков.

Еще хуже обстоит дело с политучебой в комсомольской организации. Здесь дисциплина совершенно развалена. Из 17 слушателей являются на занятие два — три человека. Руководители часто меняются.

О всех этих безобразиях известно политотделу Верхне-Волжского пароходства. Кстати, руководитель кружка ленинизма тов. Гараев — инструктор политотдела.

А. КУКУШКИН.

ФОРМАЛЬНОЕ ОТНОШЕНИЕ

Парторг Андинской первичной парторганизации (Сергачский район) т. Аляшов формально относится к постановке политической агитации. Выделил он чтецов и беседчиков, привлекил их к кружкам и решил, что теперь дело пойдет само-собой. Но ведь чтецами и беседчиками надо руководить, а руководства-то они и не чувствуют.

Формализм и самотек дают знать о себе.—кружки работают плохо. Колхозники интересуются международными событиями, в частности положением в Испании, но они зачастую не получают ответа на свои вопросы. Многие колхозники до сих пор не знают о процессе антисоветского троцкистского центра, колхозницы незнакомы со Сталинской Конституцией.

Аляшов плохо знает культурные запросы колхозников. Да и откуда ему знать об этом, когда он мало общается с массами.

А. ХАФИЗОВ.

Давайте не дипломатничать

С. А. КОЗИН,
инженер-технолог паровозостроительного цеха завода „Кр. Сормово"

Как старые, так и молодые кадры инженерно - технических работников завода «Красное Сормово» имеют славное прошлое и еще более замечательное настоящее. Но на заводе еще остались уголки, участки, покрытые плесенью, где чувствуется застой мысли и дела.

Есть люди, мнящие себя вершителями технической политики завода, цеха. А могут ли они быть ими, если сами отгораживаются от критики и контроля масс? Они замечают недостатки и безобразия в работе отдельных участков, но проходят мимо, умалчивают о них на рабочих и инженерских собраниях, и говорят только в кругу близких друзей. Вредная семейственность, боязнь не испортить добрых взаимоотношений часто заменяют на заводе деловую большевистскую критику и самокритику.

Взять конструкторское бюро—«мозг завода», как называют его сами конструктора. Этот «мозг» в лучшем случае просматривает лишь чертежи выпускаемых агрегатов, зачастую же просто отпечатывает чертежи конструкций, разработанные десять лет тому назад, а тов. Панасевич (нач. машиностроительной группы) смелой рукой ставит под ними сегодняшнюю дату.

Какие изменения претерпели за 10 лет судовые паровые машины, которые сотнями выпускаются из года в год?

Очень и очень небольшие, если не сказать—никаких. А мыслить и работать есть над чем, хотя бы в области облегчения веса судовой наклонной машины. Более того, у нас был даже наглядный пример правда, сейчас уже устаревший для других заводов, но не для нас: установленные в 1930 году на суда паровые машины в 150 и 300 л. с. были гораздо легче и экономичнее, чем те, которые выпускает наш завод сейчас.

А разве нельзя думать и работать над изменением отдельных конструкций машин, чтобы упростить их технологическую обработку.

Можно и нужно. Возьмем кулисный вал. Как гоняли слесаря в 1926 году кулисы ручным способом, затрачивая по 300 человеко-часов, так делается и в настоящее время. И таких деталей, которые требуют изменения конструкций в целях упрощения их обработки—десятки.

Закостенелость, консерватизм, отрыв от рабочих мест в цехах—вот чем знаменит наш «мозг завода». Если инженерно-техническому работнику и рабочему случалось за чем-либо обращаться в конструкторское бюро, то конструкторы проявляли очень большую «отзывчивость»: заверяли обещали (никогда ни в чем не отказывали!) и... ничего не выполняли. В результате в нашем цехе установился даже такой взгляд, что конструкторов бесполезно вызывать на производство, только попусту потеряешь время, и обычно все вопросы конструкторско-технологического порядка цех решает собственными силами.

Существует еще на заводе так называемый технический отдел. Это «дом инвалида», таково о нем мнение многих инженеров. Его работы совершенно не видно, некоторые же инженерно-технические работники даже не слышали, есть ли такой отдел.

Внутреннюю сущность «дома инвалидов» очень ярко раскрыл инженер Антипин. Он как-то заявил:

— Я шесть месяцев работал над изменением технологического процесса горячей обработки однотипных деталей и их нормализацией; в цехе же за это время все детали уже сделали, и мои труды оказались напрасными, никому не нужными.

Неужели несколько десятков старых, опытных инженеров и техников этого отдела и в 1937 году ничего не смогут дать для стахановцев завода? Не смогут, не дадут, если не перестроят своей работы, если не свяжутся с живой жизнью, производством, людьми, если не станут учиться большевизму, не будут сочетать политики с хозяйством, если не перестанут дипломатничать и по-прежнему будут бояться «обидеть» друг друга, если не развернут самокритики.

На заводе благодарнейшая почва для критики и самокритики, но самокритика недостаточно возглавляется руководителями завода, начиная с директора тов. Суркова. Все преграды на ее пути должны быть сломлены. Что тормозило и тормозит развертывание самокритики? То, что за целый год не было широких собраний инженерно-технических работников, на которых специалисты завода могли бы подвергнуть строгому анализу свою деятельность. Даже рядовые технические совещания почему-то созываются все реже и реже. Может быть потому, что критика недостатков руководителей завода, цеха наносит принципы единоначалия? Это вреднейшая, антипартийная чепуха. Однако, многие товарищи предпочитают поговорить о недостатках производства лишь в узком кругу.

А недостатков и безобразий на заводе масса. О них надо говорить во весь голос, вскрывать их и критиковать, не взирая на лица.

Так как же тут быть спокойным, равнодушным, молчаливо отошедшим в сторону?

Паровозостроительному цеху с начала года производственно-плановый отдел (этот отдел вообще весьма «славен» бюрократическими приемами работы) дал программу на 27 землечерпалок, потом снизил до 22, а сейчас дал только на 18. Спрашиваем:

— Что же цех будет делать?

— Дадим что-нибудь.

И это после того, когда цех 3 месяца перестраивался. Если же посмотреть загрузку оборудования в цехе, то создается впечатление, что словно кто-то умышленно занимается тем, чтобы создать диспропорцию в загрузке оборудования. Расточные станки перегружены и не справляются с заданием, лимитируя весь цех. Между тем, строгальные, долбежные и особенно фрезерные станки уже на 80 проц. выполнили годовую программу, и несколько десятков станков остановлены до конца года. Но начальник цеха тов. Пархоменко, ни руководители завода вопрос о новой загрузке станков не разрешают, и как будто считают, что это так и должно остаться.

Цех находится в тяжелом положении, третий месяц не выполняя производственной программы. В нем массовые простои рабочих, соревнование и стахановское движение замирает. Работа аппарата, особенно планового и диспетчерского, ведется по принципу; не аппарат должен обслуживать мастеров и рабочих, а они—аппарат.

Все эти и другие недостаки видят и знают административно-технические работники цеха, но на общем собрании инженерно-технических работников, 31 марта, никто не сказал о них ни слова. Работа секции инженерно-технических работников была признана слабой, однако, на собрании не было принято никакого решения.

Не сказалась ли и тут инженерская замкнутость, нет ли попытки увильнуть от прямого признания ошибок и недостатков?

Давайте не дипломатничать!—вот какой напрашивается вывод. Давайте, товарищи инженеры и техники, покончим с замкнутостью и смелее развернем самокритику. Будем учиться большевизму, а «обязанностью большевиков является не замазывание своих ошибок, не увиливание от вопроса об их ошибках, как это бывает у нас часто, а честное и открытое признание своих ошибок, честное и открытое намечение путей для исправления этих ошибок, честное и открытое исправление своих ошибок». (Сталин).

Не забывать о капиталистическом окружении и об оголтелой преступной деятельности троцкистских бандитов, диверсантов, вредителей, убийц. Не притуплять бдительности, быстрее ликвидировать последствия троцкистского вредительства, не самоуспокаиваться успехами—вот какие задачи стоят сейчас перед партийными и непартийными большевиками.

Еще и еще раз ставится перед инженерно-техническими работниками вопрос о перестройке их работы, о пересмотре своих взглядов на самокритику.

ОБ ОТМЕНЕ ПОСТАНОВЛЕНИЯ ПЛЕНУМА ЛЯХОВСКОГО РАЙИСПОЛКОМА О КООПТАЦИИ В ЧЛЕНЫ ПЛЕНУМА СЕКРЕТАРЯ РАЙИСПОЛКОМА ТОВ. СЕДОВА

Постановление президиума Областного Исполнительного Комитета от 2 апреля 1937 г

Постановления президиума и пленума Ляховского райисполкома о кооптации в состав пленума райисполкома секретаря райисполкома тов. Седова являются грубым нарушением советской демократии. Это говорит о том, что президиум райисполкома и его председатель тов. Туманова не поняли утвержденной VIII Всесоюзным С'ездом Советов Сталинской Конституции и продолжают работать старыми методами.

Президиум облисполкома **постановляет:**

1. Отменить решения пленума Ляховского райисполкома от 20 февраля 1937 года о кооптации в состав пленума райисполкома секретаря тов. Седова.

2. Обязать председателя райисполкома тов. Туманову на предстоящем очередном пленуме райисполкома положить пленуму о допущенном нарушении советской демократии.

Зам. председателя облисполкома ОСТРОВСКИЙ.

Секретарь облисполкома МАРЫЧЕВ.

* * * * *

ДОМ, В КОТОРОМ ЖИЛ Г. Р. ДЕРЖАВИН

ЛЕНИНГРАД, 4. На набережной Фонтанки сохранился дом, в котором жил один из крупнейших русских поэтов Г. Р. Державин. Этот дом связан не только с именем Державина, но и с целой плеядой виднейших литераторов конца XVIII и начала XIX века. Здесь происходили собрания «Беседы любителей русского слова», в которых участвовали Крылов, Жуковский, Гнедич, Озеров, Калинич и др.

Общество «Старый Петербург—новый Ленинград» решило восстановить квартиру поэта и создать в ней литературный музей Державина и его современников—поэтов.

МИКРОЭЛЕМЕНТЫ КАК ФАКТОР УРОЖАЙНОСТИ

А. МОРОЗОВ,
доцент сельхозинститута

Для нормального развития растений недостаточно классических необходимых элементов зольного питания (азот, фосфор, сера, калий, кальций, магний и железо). Растению нужны еще так называемые микроэлементы, то есть элементы, потребляемые растительным организмом в весьма малых количествах. Микроэлементы имеют большое значение и для животных.

К настоящему времени в живом веществе найдено до шестидесяти элементов менделеевской таблицы, причем многие из них содержатся в растениях в точно измеряемых количествах. По данным Бертрана и других исследователей, установлен следующий химический состав золы зерна пшеницы: зола — 1.860 проц.; калий—0.571 проц.; фосфор—0.428 проц.; сера—0,194 проц.; магний — 0,173 проц.; хлор—0.055 проц.; кальций—0.048 проц.; натрий—0.009 проц.; кремний—0.006 проц.; цинк—100 частей на миллион частей золы, никель — 35 частей; железо—31 часть; бор—16 частей; медь—6-9 частей, алюминий—3 части; бром—2 части; иод—0.006—0.1 часть на миллион; мышьяк—0.1 часть; кобальт—0,1 часть на миллион частей золы.

Так как микроэлементы нужны живым организмам в весьма малых количествах, то растения и почвенные микробы иногда имеют возможность покрыть все свои потребности в микроэлементах тем их количеством, которое содержится в почве, без всякого специального их внесения. К тому же навоз и многие минеральные удобрения содержат микроэлементы в качестве примесей и загрязнений. С другой стороны, природные условия иногда складываются так, что находящегося в почве количества микроэлементов бывает недостаточно для обеспечения потребностей растений и микробов. В этих случаях специальное внесение в почву соответствующих микроудобрений может весьма резко воздействовать на урожай сельскохозяйственных культур.

На различных почвах б. Горьковского края нами исследовался целый ряд микроэлементов. Они не только изучались как пища растений, но проверялось также их стимулирующее действие. Кроме того, изучалось влияние некоторых микроэлементов на почвенные микробы, в частности на жизнедеятельность клубеньковых бактерий и азотобактера. Итоги опытов заставляют обратить внимание на снабжение некоторых почв микроэлементами. Надо также исследовать в полевых условиях новый вид микроудобрений, изготовленных по моему предложению Чернореченским химическим бомбинатом из растительной золы путем разложения ее серной кислотой.

В поставленных нами опытах изучалось удобрительное действие определенных дозировок бора, марганца, урана, фтора, ванадия, цинка, меди, иода и молибдена. Химически чистые соли этих элементов вносились под целый ряд культур, причем со льном, сорей, томатами и ячменем проводились вегетационные опыты, а со столовой свеклой, кормовой свеклой и картофелем—полевые, мелкоделяночные опыты.

Выявлено вполне рельефное действие бора, давшего значительное повышение урожая льна на подзолистой, произвесткованной почве, взятой из Шахунского района. Дозировка бора была взята—2 миллиграмма буры на килограмм почвы, что отвечает 6 кгр. буры на гектар. Повысив урожай, бор проявил себя и на химическом составе семян льна, снизив процент золы. В опыте с сорей, на лесостепной почве с средней реакцией сказалось действие трех элементов—бора, марганца и урана, причем внесение микроэлементов в почву оказало положительное влияние и на динамику нитратов. Дозировка микроэлементов взята такая же, как и в опыте со льном, т. е. 2 миллиграмма растворимых солей на килограмм почвы. Оба опыта ставились на фоне удобрений: именно, под лен вносились азот фосфор и калий из расчета по 120 килограммов действующих веществ, а под сою — фосфор и калий в такой же дозировке.

Положительное влияние микроэлементов в опыте с сорей об'ясняется, повидимому, влиянием их на азотофиксирующие бактерии.

Необходимо отметить, что если бор, внесенный в количестве двух и четырех миллиграммов буры на килограмм почвы, давал повышение урожая, то дозировка в шесть миллиграммов буры на килограмм почвы была уже вредной. Резкое влияние на урожай ячменя в опыте, поставленном на почве Щелокова хутора, оказал марганец, который употреблялся из расчета четырех миллиграммов сернокислой его соли на килограмм почвы. Повышение урожая ячменя по зерну выразилось в 48 проц. по сравнению с контролем.

На такой же почве Щелокова хутора, на фоне полного минерального удобрения, выявлено положительное действие бора на урожай томатов. Марганец на повысил урожая, но все же проявил себя на его качестве.

Иловатая почва балахнинского хозяйства оказалась отзывчивой на внесение бора и марганца под столовую свеклу. Дозировки буры и перманганата по три килограмма солей на гектар, будучи взятыми совместно, дали наибольший прирост урожая корней свеклы при одновременном повышении процента сахарозы.

Весьма резкое повышение урожая кормовой свеклы наблюдалось в мелкоделяночном опыте, поставленном в 1936 году на Щелоковом хуторе, с внесением молибдена. 25 граммов молибденово-кислого аммония на сорокаметровых делянках с двойной повторностью на фоне сульфата аммония, суперфосфата и древесной золы утроили урожай свеклы по сравнению с контролем.

Желая проверить наблюдения доктора Шпильмана, касающиеся стимулирующего действия различных веществ, называемых «биоинтизаторами», мы ставили опыты с намачиванием семян льна и пшеницы в 0.1 проц. растворах различных солей перед посевом.

Выявлено, что многие соли действительно повышают энергию прорастания семян, но действие их на урожай довольно неопределенно. Весьма любопытный результат получен от пятиминутного намачивания семян кормовой свеклы в настое прострела (в нашей области это растение часто называют подснежником). Повышение урожая свеклы было очень значительным, но опыт требует проверки в производственных условиях.

Перспектива повысить энергию азотофиксирующей деятельности клубеньковых бактерий и азотобактера воздействием на них солями микроэлементов весьма заманчива и имеет некоторые теоретические и опытные обоснования. В полях исследования этого вопроса в 1936 г. нами были поставлены как вегетационные, так и полевые опыты, причем применялось воздействие на нитрагин и чистую культуру азотобактера 0.01 проц. растворов буры, сернокислого марганца и молибденово-кислого аммония перед заражением семян.

Несмотря на засушливое лето, положительное действие микроэлементов наблюдалось даже в полевых опытах, что же касается вегетационных опытов, то воздействие на нитрагин сернокислым марганцем, бурой, а в особенности молибденово-кислым аммонием дало повышение урожая гороха втвое по сравнению с контролем. Азотобактером заражались семена пшеницы. В этом случае от воздействия микроэлементов на чистую культуру микроба тоже наблюдалось некоторое повышение урожая, но далеко не столь резкое, как в опыте с нитрагином. Основываясь на данных проведенных опытов, можно рекомендовать в наступающую посевную кампанию широкое применение указанного приема в колхозах при нитрагинировании семян бобовых культур, что, несомненно, должно отразиться на урожае.

Все необходимые растительным организмам микроэлементы находятся в древесной золе и при том в наилучших сочетаниях в смысле своей физиологической уравновешенности. Но когда мы вносим в почву золу, то это еще не значит, что мы обеспечиваем полностью потребность в микроэлементах удобряемых растений. Дело в том, что микроэлементы находятся в золе в очень трудно усвояемых или даже почти совершенно неусвояемых формах. В целях перевода микроэлементов древесной золы в усвояемые соединения мною предложено разложение ее серной кислотой.

На принципе перевода микроэлементов золы в растворимые формы в прошлом году в лаборатории агрохимии сельхозинститута была изготовлена первая проба микроудобрения. В поставленном опыте с картофелем оно оказалось весьма эффективным.

К наступающей весне Чернореченский химический завод изготовил по моему рецепту несколько тонн микроудобрения, выпущенного в двух вариантах: первый —это древесная зола, разложенная серной кислотой, второй—суперфосфат с введением некоторого процента древесной золы.

Всесоюзный институт удобрений одобрил идею разложения золы серной кислотой и сделал предложение опытным учреждениям Союза испытать мои удобрения на посевах хлопка, сахарной свеклы, льна и конопли. В настоящее время завод рассылает эти удобрения.

Для постановки опытов в колхозах нашей области забронировано и уже получено сельхозинститутом около полутонны моих удобрений. Опыты с таким видом удобрений могут провести и сами колхозы, особенно хаты-лаборатории. Как правило, опыты нужно ставить на почвах со средней реакцией, на щелочных торфах, на известкованных подзолах, на засоленных почвах.

* * *

40 лет на заводе

Степану Федоровичу Корочкину недавно исполнилось 60 лет от роду. Эта дата совпала с сорокалетием его работы на заводе «Красное Сормово». Он поступил на завод в 1896 году учеником котельщика, потом работал в железо-прокатном цехе табельщиком, разметчиком, отгрузвителем, мастером. С 1927 года и по настоящее время Степан Федорович работает в отделе технического контроля завода контрольным мастером.

Он очень хорошо знает свое дело, строго следит, чтобы бракованный прокат не попал заказчикам.

Тов. Корочкин за свою жизнь подготовил много хороших мастеров: Архипова, Мочалова, Дорофеева и др. В настоящее время он весь свой практический опыт передает Захарычеву Феде, который работает со Степаном Федоровичем более 6 лет.

Степан Федорович кандидат ВКП(б). Он активный общественник, учится в кружке старых производственников.

В. ОСЬМИНИН.

ОТЛИЧНЫЕ ПОКАЗАТЕЛИ

Лучшие люди завода им. Ульянова-Ленина по-боевому борются за повышение производительности труда. Кузнецы Рожин и Гучев за 80 рабочих часов отковали по 240 шт. звеньев. До срока установила лебедки на земмашине бригада Константинова. Отличные показатели у бригад Дроздова, Шмакова и Скоробогатова. Социалистическим соревнованием неплохо руководят инженерно-технические работники Мясников, Хошев и Пирогов. Они настойчиво работают над воспитанием новых стахановцев.

РЫДАЕВА.

Не руководят, а плачут и каются

— Руководить хуже, чем я сейчас руковожу — нельзя.

Так нередко на собраниях заявляет начальник цеха автопружин «Красной Этны» тов. Драцкий. Что и говорить — самокритично! Но нам от этого не легче. Ведь дальше бления себя в грудь тов. Драцкий не ищет, не перестраивается сам, не пытается оживить свой мертвецки неподвижный аппарат. Именно отсутствием делового и конкретного руководства об'ясняю я создавшийся прорыв. Мы работаем настолько плохо, что смазываем достижения лучшего цеха «Красной Этны» — автопормалей и тянем весь завод назад.

У нас не только отсутствует руководство стахановским движением, и не ведется работа с лучшими людьми, но и не созданы даже самые элементарные условия для труда. В проволочном отделении бригады без малейшей нужды перебрасываются с места на место. На изготовлении каркасов, где люди гуляют целыми пятидневками, масса разрубленных операций, и никто из руководителей не хочет над этим задуматься. Слесари здесь изготовляют инструмент не по чертежу, а по образцу, который находится в другом конце цеха. Рабочим приходится бегать туда десятки раз.

Наша работа сильно страдает от нехватки инструмента. Начальник штампово-инструментального отдела тов. Челышев не знает, где его взять. Между тем, под боком механический цех, рабочие которого мне говорили, что им нечего делать. Никак не может Челышев наладить ремонт штампов, не может организовать проверки качества изготовленного инструмента. Его подчиненные приходят на производство «навеселе», мастера занимаются не делом, а болтовней и отговорками.

Неправильно расставлены инженерно-технические силы. В пружинном отделении руководителями хоть пруд пруди. Они мешают друг другу, за одно дело берутся все сразу, в изобилии сыпят распоряжениями. На-днях мастер Панов всю смену только и делал, что «перестраивался» — так много было «указов».

В каркасном отделении полная безответственность. Когда к зам. начальника Горохову люди обращаются за помощью, он бюрократически отвечает: «Не мое дело». Некоторые задания выполняются без нарядов, рабочие не знают, за что они работают. В нарядах часто не указываются нормы. Обезличены сверловочные станки, ими распоряжаются все, кто хочет, и в результате многочисленные поломки.

Не приходится и говорить о заботе о людях, о чутком отношении к ним. У механика Кантова вошло в привычку по любому поводу обрывать рабочих: «Прогоню, мне таких не нужно». По его следам идут мастера. Есть десятки фактов, когда работница простаивает и боится попросить дела: «Не дадут, а только обругают». Один ответ у мастера Овчинникова: «Не хочешь работать, иди домой».

Методы руководства в цехе автопружин должны быть в корне перестроены. Директор «Красной Этны» тов. Цукерман должен вспомнить о нашем цехе, о нас, ударниках и стахановцах, которые не по своей вине тянут назад все предприятие.

Стахановец М. НОЖОВ.

Передовое отделение

Термическое отделение механо-сборочного цеха завода им. Сталина (Павлов) из месяца в месяц выполняет производственную программу. Вступая в орджоникидзенский поход, отделение взяло на себя ответственнейшее обязательство — выполнить, несмотря на недостаток 40 проц. рабочей силы, производственную программу не ниже чем на 110 проц.

И слова стахановцев не расходятся с делом. В марте отделение ежедневно давало 118—120 проц. плана. Растут ряды ударников и стахановцев. Сейчас не выполняет норму лишь один рабочий.

Особенно высокую производительность труда показывают стахановцы тт. Солодов и Аксенова, они выполняют задания на 200—250 проц.

СПОРЫШЕВ.

Группа лучших преподавателей города Горького, 1-й ряд (слева направо) сидят: Мартьянова Т. С.—школа № 6 Кагановичского района, Курочкина А. М.—школа № 9 Сормовского района, Воробьев П. П.—школа № 11 Сормовского района и Грудинская З. Г.—образцовая школа им. КИМ Сталинского района. Стоят: Наченская Е. А.—школа № 7 Кагановичского района, Ракова А. К.—школа № 10 Куйбышевского района, Прядилова М. И.—школа им. Ульянова Свердловского района и Блинкова Л. И.—школа № 13 Ждановского района.

(Фото С. Гуревича.

ОБЩЕЕ ДЕЛО

Вопрос, затронутый в статье «О воспитании детей» («Горьковская коммуна» от 30 марта) не нов, но он чрезвычайно важен.

Воспитание детей многие склонны возложить на плечи одних учителей. Между тем, к делу воспитания детей должны быть привлечены наряду с преподавателями и общественность, не говоря уже о родителях. Приведу два — три примера того, как относятся родители и общественность к поведению детей в школе и на улице.

Преподавательница одной из горьковских школ написала отцу своего ученика, чтобы тот проследил, как занимается сын дома. Она указывала, что его сын учится плохо. Отец пишет в дневнике: «Сын мой учится хорошо, прошу не писать мне больше дерзостей».

Иду я раз по улице. У самых моих ног падает камень. Оглядываюсь и вижу: по другой стороне идет прилично одетая гражданка с ребенком и тот из рогатки стреляет в прохожих. Я обращаюсь к ней. Она отвечает: «Но ведь он в вас еще не попал?». «К счастью, да! — говорю я.— но он может попасть в других». «Надо же, — говорит она, — ребенку порезвиться». Ничего себе, воспитание!

Как-то я увидел на улице мальчика лет пяти — шести. Он преспокойно курил. Подошел к нему, отобрал папиросу, сделал ему замечание. В это время проходил мимо гражданин и сердито бросил: «Вам какое дело, что он курит? Ваш это ребенок?».

Родители безусловно несут ответственность за поведение ребенка и вне школы, но гражданин, который видит, что на улице подросток курит, грубит взрослым, обижает других детей и молча проходит мимо этого — плохой гражданин. Учителю одному трудно уследить за поведением ребенка.

Наконец, должен сказать еще об одном немаловажном факте—о голоде книг и учебных пособий. Ведь как часто бывает. Начинается урок. Из библиотеки приносят учебники для работы в классе. Книги розданы. Подходит студент или студентка, подает учебник: «По нему работать нельзя». И действительно: какой-то нравственный калека, дикарь изрезал учебник ножом. Урок задерживается...

Долг преподавателей, родителей и общественности искоренить эти привычки, воспитать социалистической волине честных, высоконравственных, образованных тружеников.

А. БАЗАНОВ,
преподаватель водного техникума.

ПАРТКОМ И СТЕННАЯ ГАЗЕТА

Товарищ Сталин, рассказывая однажды об отношении парткомов к газете, приводил пример с секретарем волостной парторганизации, который считал газеты излишней обузой для себя:

— А зачем нам газеты? Без газеты покойнее и лучше, а то еще прочтут мужики, и пойдут всякие расспросы, и потом не оберешься возни с ними.

— И этот секретарь,—говорил товарищ Сталин,—называется коммунистом. Едва ли нужно доказывать, что это не коммунист, а одно несчастье. Дело в том, товарищи, что руководить нынче без «возни» никак нельзя, а без газет—тем более. Эту простую истину надо понять и усвоить...

Сказано было это 12 лет назад, однако, как ни странно, есть еще в нашей среде такие секретари партийных организаций, которые по сей день продолжают считать газету обузой, нарушающей их покой. И если открыто и не говорят о том, то всей своей практикой подчеркивают пренебрежительное отношение к печати, недооценку роли ее в развертывании большевистской самокритики, в организации масс.

В самом деле, если бы секретарь парткома кремлевского трамвайного парка тов. Абросимов по-иному относился к печати, он не допустил бы, чтобы стенная газета не выходила в течение полутора лет. Кремлевский парк—солидное предприятие, в нем насчитывается до 600 рабочих и служащих.

Пример пренебрежительного отношения к печати являет собою и т. Павлова—секретарь парткома вагоноремонтного завода, где нет ни редколлегии, ни редактора, и вот уже более полугода не выходит стенгазета. Очень редко выходит стенгазета в литейной завода «Красное Сормово», а лучшие когда-то ежедневки этого завода «Рабочее око» (механический цех) и «Красный инструментальщик» давно уже перестали быть ежедневными и выходят с перебоями.

Своеобразно «помогает» рабкоровскому движению и печати секретарь парткома облжилсоюза тов. Амосов.

— Ты, Русинов,—обращается он к редактору стенгазеты,—прежде, чем выпустить газету, покажи материалы мне.

И Русинов вынужден ходить к секретарю для того, чтобы прилизывать, приглаживать критику рабкоров. Что же удивительного в том, что люди не хотят, не любят писать в такую газету? Что же удивительного в том, что в облжилсоюзе, несмотря на сигналы стенгазеты, уже с год не было общего профсоюзного собрания. Практику Амосова разделяют и партсоги в «Горьлесе» и облкустпромсовет.

В парторганизации конторы «Главнефти» такого «содействия» самокритике хотя и нет, но положение печати и состояние рабкоровского движения оставляют желать много лучшего. Газета пишет о вопиющих безобразиях в мастерской, на третьей и сормовской нефтебазах, но никто, в том числе и партком, никаких мер не принимает. Видя такое отношение, рабочие и здесь, как и в облжилсоюзе, не хотят писать:

— Пиши, пожалуй, трать время, наживай неприятность, а все бестолку.

В областной конторе «Стальсбыт» пренебрежение к печатному слову, рабкоровским сигналам крепко свило себе гнездо. Начальник административно-хозяйственного отдела Слудов или вообще не отвечает на заметки, или дает такие ответы, из которых ничего не понять. Парторганизация (парторг тов. Ципулев) никогда, как следует, не поддерживает начинаний газеты, не считается с ней, точно работа среди рабкоров не партийное дело! По партийной организации равняется и местком. Председателю месткома, члену партии тов. Олешину «некогда» посетить собрание рабкоров, «некогда» ответить «назойливой» редколлегии на многочисленные заметки.

Примеры бюрократического отношения руководителей партийных организаций к боевой печати можно было бы умножить. Но достаточно и этих. Вывод ясен: недооценивают руководители отдельных партийных организаций значения печатного слова.

Райкомы города, в частности Свердловский, очень плохо руководят печатью, не контролируют действия парткомов в этом направлении. А ведь Ленин и Сталин всегда высоко ценили печатное слово, учили коммунистов владеть пером журналиста, использовать широко острейшее оружие нашей партии — печать.

Роль печати сейчас, в эпоху Сталинской Конституции, после решений февральского Пленума ЦК, возрастает особенно высоко. Недооценка печати, пренебрежительно-бюрократическое отношение к ней, формальная отписка вместо подлинной борьбы за действенность ее материалов абсолютно нетерпимы.

П. МАЛАХОВ.

ПИСЬМА В РЕДАКЦИЮ

Работа вслепую

Нельзя пожаловаться на отсутствие начальства в отделе механика завода «Красный металлист» (г. Горький). Есть там и механик, и бригадир, и 2 мастера, а работает в отделе всего 7 слесарей. Чего, казалось бы, нехватает? Оказывается, самого главного — руководства, порядка.

Слесаря не знают своего заработка. Наряды выдаются на руки в конце месяца, а иногда и позднее. Мастер Коринский чувствует себя в такой обстановке прекрасно. Зарабатывает неплохо. Правда, оклада у него нет, но механик ему выписывает зарплату по своему усмотрению.

Если Коринского не интересует заработок всех слесарей, то заработок его приятеля—слесаря Чулошникова—благодаря стараниям мастера вдвое больше, чем полагается. Недавно произошел такой случай. Надо было переставить и отремонтировать вентилятор «Рутто». Коринский предложил сделать это дело Чулошникову и вновь принятому ученику (у последнего, незнакомого с такой работой, оторвало 2 пальца). Несмотря на то, что Чулошников испортил шестерни вентилятора, он получил за свою работу вдвое больше, чем слесарь Шилов, которому пришлось вновь ремонтировать испорченный вентилятор.

Об этом всем известно. Была заметка в стенгазете, но и она осталась незамеченной.

В. КОМАРОВ.

От редакции. При проверке этого письма выяснилось, что наряды выписываются несвоевременно почти во всех цехах. В кузнечном и заросшем цехах завода рабочие не знают даже норм выработки. Число стахановцев сокращается, соревнование замерло. Председателя завкома тов. Кивелева это нисколько не беспокоит. В цехах он почти не бывает.

Массовая работа среди рабочих отсутствует. Производственные совещания бывают от случая к случаю, да и они проходят впустую, потому что решения не выполняются.

Не подготовились к сезону

Считанные дни остались до начала торфосезона. Но это обстоятельство нисколько не тревожит ни директора Коробова, ни технического директора Мамаева Богородских торфоразработок.

Машины не готовы. Котлы от локомобилей и сейчас находятся в ремонте. Инструментов и спецодежды нет. Общежития не отремонтированы, и прибывающие рабочие вынуждены уезжать обратно.

Вместо того, чтобы руководить подготовкой к сезону, Коробов, Мамаев и бригадир Слободской пьянствуют. Мамаев очень груб с рабочими, а над рабочими-татарами издевается. Он запрещает им говорить и петь песни на своем языке, гонит от биллиарда, не разрешает играть на гармонии. Великодержавный шовинизм Мамаева очень возмущает рабочих. Возражать ему не решаются, он грозит увольнением.

О всех этих безобразиях неоднократно писала стенгазета. Но в дирекции не любят самокритики и за каждую заметку норовят отомстить. Партийная организация торфоразработок ко всему относится безучастно.

ОРЛОВ, БАБАКИН, ЗОЛОТОВ и др. Всего 7 подписей.

От редакции: Не подготовлен к торфоразработкам и Орловский участок (Октябрьского торфоуправления). Не закончен монтаж машин и ремонт паровоза, с полей не вывезен торф выработки 1936 года. Помещение для рабочих не подготовлено.

Необходимо срочное вмешательство директора Горькторфтреста и директора Октябрьского торфоуправления тов. Родичева.

Гоняют с места на место

Уважаемый товарищ редактор!

Наша бригада слесарей одно время не имела полной загрузки в своей мастерской № 6 и была переброшена на работу в другие цехи завода «Красное Сормово». Пришлось работать и в вагонном цехе, и в корпусном, и в арматурном. Особенно много недостатков было в арматурном цехе. Обратились мы к мастеру Генералову с вопросом:

— Где наше рабочее место?

А он в ответ:

— Где освободится место у верстака, там и вставайте.

Мы заявили мастеру, что нам, как сдельщикам, не очень выгодно работать на таких условиях. Он пообещал уплатить за все. Проработали мы так 14 дней. Конечно, тарифной ставки не выработали и подали жалобу в расценочно-конфликтную комиссию. И она и наркомтруд вынесли решение о полной уплате нашего заработка, но заводоуправление (Васильев) с этими решениями не считается.

Бригадир АБАНЬКИН.

Решение— это еще полдела

Колхозники Красносельского сельсовета решили открыть родильный дом в селе Кичанзине. Решение было утверждено еще год тому назад. Времени прошло достаточно. Можно было уже давно закончить строительство, но отсутствие средств затормозило все дело. Некоторые колхозы до сих пор еще не внесли причитающихся с них сумм. Председатель колхоза «Мировой Октябрь» должен 3000 руб., председатель Абрамовского колхоза—2000 руб. Но ни тот, ни другой не торопятся.

О том, что в Кичанзине срывается строительство родильного дома, известно руководителям районных организаций и редакции «Арзамасской правды», но никто, видимо, не хочет помочь нам выполнить постановление партии и правительства о расширении сети родпомов и детских учреждений.

Арзамасский район.

И. КРЫЛОВ.

Плохой пример

Пищенская неполная средняя школа, руководимая директором Колпаковским, отнюдь не процветает. Везде пыль и грязь. Доски истертые и неустойчивые, мелу нет. На стенах висят порванные устарелые лозунги. Кипяченой воды в школе не раздобыть.

Обучение ведется без плана. Колпаковский, преподавая в пятых и третьих классах, не позаботился даже завести журнал успеваемости. Из-за этого в сводках успеваемости учащихся за первую четверть нет отметок по русскому языку и истории. С учителями и учениками директор очень груб.

Колпаковский никудышный воспитатель и руководитель молодежи. Сколько раз учащиеся видели его в нетрезвом виде, дерущимся, участником диких сцен. Может ли такое поведение директора снискать уважение к нему?

О многом говорит и следующий факт: 6 февраля Колпаковский зашел в 5 «Б» класс и об'явил учащимся:

— Сейчас у вас будет урок обществоведения, и новый учитель расскажет вам сказки (!!) о Конституции.

Совершенно очевидно, что Колпаковский не соответствует своему назначению.

Учителя САЛАХОВ, ВАРАНОВ, ГАЯЗОВ и др. Всего 12 подписей.
Кзыл-Октябрьский район.

ПИСЬМА В ДЕЙСТВИИ

По неопубликованным письмам, посланным редакцией на расследование, приняты следующие меры:

◆ По сообщению Дзержинской райпрокуратуры гр. Суриков за систематическое хулиганство и избиение своей жены арестован и предается народному суду.

ЛУЧШИЙ ДРУГ

Не без труда нашла новая учительница подходящую квартиру: многие отказывали, ссылаясь на тесноту, другие просто не хотели иметь дело с городским человеком: чего доброго потребует мыть пол три раза в день, самовар, чтобы все время кипел, кушанья мудреные готовь — лучше не связываться.

Пустить на квартиру новую учительницу согласилась одна вдова. Бабенка недалекая, но на деньги не падкая. От хозяйки учительница не требовала готовить ей мудреных кушаний, ела то же, что и хозяйка. Жила просто—днем учила ребят, по вечерам больше сидела за книгами.

Под школу земство снимало половину пятистенного дома. Парты стояли тесно: на некоторые места ребятишкам приходилось пробираться ползком под скамейками —это когда учительница в классе, а нет ее—так вприпрыжку по самим партам. Две классные доски, стоявшие у окон, заслоняли свет, и в комнате было полутемно, как в пасмурный день. Земский деятель—уездный франт, из'явил желание поприсутствовать на уроках молодой учительницы, после раскаивался в этом: для него в школе не нашлось стула, и он четыре урока простоял у стены. Земский деятель хотел было раскланяться с учительницей в первую же перемену, но она уговорила его остаться на второй урок, на третий и на четвертый. Мило и непринужденно шутивший земский деятель после четвертого урока еле держался на ногах. Он с большим облегчением забрался в тарантас и сидя выслушал просьбу молодой учительницы:

— Вы, конечно, сами убедились, что в деревне новая школа просто необходима. Живем мы очень бедно, вы извините нас, даже стула не смогли вам предложить. Я думаю, что земство это учтет.

Земский деятель, устало щурясь после полутемного класса, торопливо обещал сделать все от него зависящее.

Слух об этом поступке молодой учительницы, Елизаветы Дмитриевны Световидовой, стал известен, повидимому, кому-то из блюстителей порядка в уезде и дьякону из ближнего села, дававшему в школе уроки «закона божьего», было велено быть повнимательнее к каждому слову и поступку новой учительницы.

При первом же удобном случае односельчане спрашивали Фокея Бокова, школьного истопника, щупленького и обычно злого на слова мужиченку:

— Скажи, Фокей, что за птица эта новая учительница? Тоже с норовом? Мужики заранее жмурились, предвкушая услышать от Фокея едкое словцо об учительнице.

Фокей усиленно чесал ногтем заросший темной щетиной кадык.

— Наша новая красуля,—особа, так сказать, особенная... Поясню... Прежнюю учительницу я так испытывал? У нее, скажем, урок, а я вваливаюсь в дверь, вязанку дров хлоп об пол. Шум, выходит, произвел. Учительница была особа пугливая, ежели у нее в руках чернила, или еще что там, всегда это обронит, и на меня с криком... А я стою, да кулаком поясницу скребу, дескать, я мужик и таких тонкостей не знаю, что дров бросать нельзя. Ребятишки рады посы от букварей оторвать, как на представление смотрят... Вчера я тоже так: бух дрова с плеча на пол. Наша новая учительница что-то мелом там на доске скрипит. Посмотрела на меня адак, молча и ничего, хоть бы слово... В перемену специально ко мне пришла, я на дворе с чурбаками возился. Говорит мне: «Фокей Митрофаныч (это меня-то Митрофанычем, чуете, мужики, подход какой), зачем вы, так, дескать, делаете... Ведь я же ваших детишков учу». И голос такой хлюпкий, жалобный. Ласковостью хочет взять, по отчеству называет. Неспроста это, мужики, недолюбливую я таких особ. Ласковость ее не беспричинна. Тайную выгоду хочет иметь. А какую? Будет срок, узнаем и какую...

Елизавета Дмитриевна Световидова никогда не искала показного сближения с крестьянами: не плакала демонстративно, будучи свидетельницей какого-либо горя в крестьянской семье, не открывала при школе аптечки с дешевыми порошками, в более зрелые годы не сидела посаженной матерью на свадьбах. Она не растрачивала силы и знания на мелкую сентиментальную деятельность. Не ломала в отчаянии руки, когда видела, как бились кольями соседи, лишь вчера еще сидевшие мирно за партой в воскресной школе. Все, что ни делала учительница: читала ли вслух крестьянам рассказ Максима Горького, укутывала ли своим платком плечи ученицы, пришедшей в школу в дрянненькой кофтенке, ставила ли вместе с крестьянскими парнями пьесу Островского—все это делалось просто и искренне.

Фокей Боков долго присматривался к учительнице. Он никак не мог допустить, чтобы все это делалось учительницей от сердца, а не из-за выгоды. Думал, перед земским начальством хочет выслужиться; нет, на это не было ничего похожего, перед начальством учительница не заискивала. И когда однажды учительница, просидев всю ночь у постели больного ученика, вернулась домой лишь под утро, Фокей не утерпел, вскоре спросил учительницу:

— Смотрю я на вас, Лизавета Дмитриевна, подолгу думаю и осмыслить одного не могу. Живете вы бедно, радости и веселья в вашей жизни, можно, сказать, никаких. Разве вот, что новую школу земцы построили, так это для вас праздник великий. Спрашивается, почему бы вам в свое удовольствие в городе не жить?

Учительница не скоро отвечает Фокею. В какое-то мгновенье память охватывает детство и юность—всю городскую жизнь. Тесная комнатушка во Вдовьем доме. Ножная машина беспрестанно шумит — мать день и ночь шьет цветистые платья купчихам. Это единственный источник дохода семьи... Дежурный надзиратель—бритый, благообразный, вежливо просит у гимназистки посмотреть ее книги. Он очень любит хорошие книги —с каким нетерпением он перелистывает страницы. Гимназистка знает истинную причину такого неумеренного интереса надзирателя к ее книгам: он ищет крамольного...

— В городе, Фокей Митрофанович, одному положено радостно жить, а другому больше горя видеть. Я горя больше видела. А деревня—это иное. Я здесь более полезна людям—думаю так... Я ведь знаю, какими глазами ты на меня смотрел в первое время: дескать, пробудет годик, другой барышня и уедет. А барышня не уехала, тебя грамоте выучила и детей твоих. Это тебе понятно?

— Как не понять. Оно, конечно, так...

* *

В годы коллективизации сельская учительница вместе с Фокеем Боковым, братьями Вареновыми и другими людьми организует в селе колхоз. Все первые собрания с жаркими речами зачинщиков колхозного дела, с надсадными криками и руганью противников происходили здесь, в школе. В эту первую колхозную весну Фокей Боков, ставший одним из видных людей колхоза, по вечерам приходил к учительнице и, весело хлопая голицами по парте, восклицал:

— Ну, дорогая наша учительница, Елизавета Дмитриевна, всю сбрую проверили, телеги починили, хорошего кузнечного железа в одном месте для телег я обнаружил. Весну хорошо встречаем. А теперь мы с вами за план сядем. Такой план нужен, чтобы все было как на ладони видно.

И учительница составляла план, по которому было видно все, «как на ладони». Когда потребовался колхозу хорошо поставленный учет, за счетоводство взялась она же, учительница Световидова. И только в эти суровые годы, когда колхознику приходилось прокармливать лошадь своим куском хлеба, и слабые люди бежали искать счастья на стороне, Фокей Боков окончательно убедился в том, что учительница всегда была и есть свой, самый верный человек. Фокей Боков был не тот Фокей, подбиравший бросовые лапти, готовый злобно высмеять любого человека. Острота осталась: лодыри частенько испытывали это на колхозном собрании, Фокей едко умел их высмеять. В минуту откровенности Фокеем было сказано учительнице следующее:

— Давненько, Елизавета Дмитриевна, у нас с вами разговор был, может быть и не помните. Не совсем я верил тогда, что вы вполне довольны своей жизнью сельской. Думал, просто тронуться в город некуда и поехали в деревню. Предположение имел, только вид делаете, что о мужике заботитесь, чтобы он грамотнее был, лучше жил. А теперь с радостью себе вывод делаю: вы для колхозника самый близкий человек. Поздновато об этом говорю, но я давно так думаю.

* *

За этими партами сидели отцы и матери многих нынешних учеников. Колхозные активисты: Константин Варенов, Комов Алексей, Николай Захаров, Василий Бакаев познали грамоту в свое время здесь, в этом классе, с распрескавшейся от времени стеной. Учительница бережно сохранила немногие тетради своих бывших учеников. По этим тетрадям видно, что им, ныне заботящимся, как получше удобрить колхозное поле, составляющим планы с множеством цифровых выкладок, в свое время с большим трудом удавалось правильно написать хотя бы букву «р».

Во все 27 лет Елизавета Дмитриевна вела одновременно два класса. В этом году она ведет II и IV классы. Оба класса занимаются в одной комнате, их парты разделяет лишь узкий проход. Урок, так сказать, комбинированный. Пока, предположим, второклассники читают заданную страницу—и с завидным усердием водят пальцами по строчкам, со вкусом слагая слова по-детски шепчущими губами, этим временем ученики IV класса слушают рассказ своего отличника Коли Ивлева об ископаемых Урала: графите, руде, золоте и сланце. Об этих ископаемых, сын колхозника Коля Ивлев говорит с блестящими глазами, он по-хозяйски определяет указкой на карте Родины места залежей. Свой рассказ заканчивает неожиданным вопросом:

— Елизавета Дмитриевна, скажите, а мы вырастем, нам останется что-нибудь искать? Может быть все уже найдут?

Учительница успокаивает будущего геолога: советская земля, несомненно, что-нибудь поглубже припрячет для него, порадует неведомой золотой жилой.

А второклассники уже требуют внимания к себе: они прочли заданное и хотят читать дальше. Учительница спешит к ним. Вести успешно—одновременно два класса—нелегкое дело, и не каждому преподавателю оно под силу. А Елизавета Дмитриевна добивается с каждым годом новых успехов: ее ученики редко делают ошибки, пишут красиво и чисто, считают правильно и достаточно быстро...

Уроки окончены. Малыши весело толкаются в раздевалке, отыскивая свои шапки и кушаки. Учительница одному потуже увязывает кушак, другому потеплее и поудобнее надевает шапку,—и в этом простом, обычном большая ласка скромного человека.

БОР. ШЕЛЕПЕНКОВ.
Кстовский район, с. Митино.

ИТОГИ РАБОТЫ ПРОМЫШЛЕННОСТИ ОБЛАСТИ ЗА МАРТ 1937 Г.

СОРМОВСКИЙ РАЙОН: завод «Красное Сормово» — 97 проц.; силикатный завод № 3 — 100,2; лесозавод «Строитель» — 69,9; хлебозавод — 101.

ЛЕНИНСКИЙ РАЙОН: завод «Двигатель революции» — 113,2 проц. валовая, 133,9 товарная; фабрика «Красный Октябрь» — 86,07 валовая, 90.55 товарная; заводы: «Красная Этна» — 89,48; «Новая сосна» — 106,5; «Красный кожевник» — 109,3; силикатный № 1 — 90,9.

КАГАНОВИЧСКИЙ РАЙОН: заводы: Нефтегаз—119,9 проц. товарная; «26 бакинских коммунаров» — 32,5 валовая, 36,3 товарная; «Красный якорь» — 72 валовая, 72 товарная; фабрика им. Кутузова — 101,1 товарная; завод им. Кагановича — 93 товарная; Жиркомбинат — 130,9 валовая и товарная; асфальто-изоляционный завод — 72 валовая, 86,8 товарная; тароремонтный завод — 97,2 валовая и товарная; канифольный завод —117,7 валовая и товарная; Мясокомбинат — 197,2 валовая.

СТАЛИНСКИЙ РАЙОН: заводы: «Комсомолец» — 15,5 проц.; «Пролетарий» — 88.6; им. Воробьева — 108.6 валовая; 101,5 товарная; лесозавод «Пролетарий» —18,05; завод «Гудок Октября» — 114 валовая, 115,8 товарная; мельница № 1 —109,1; завод «Красный цинковальщик» —59,6 валовая, 60,2 товарная; завод им. Свердлова — 93; карамельная фабрика имени 1 мая — 93.3.

ЖДАНОВСКИЙ РАЙОН: Мясокомбинат —151,6 проц.; фабрика Швейпрома № 5 —73,7; ликероводочный завод — 80,6; Полиграф — 108,8; вареный завод — 119,4; завод «Красный металлист» — 26,3 товарная, 91,3 валовая; чулочная фабрика — 102,7.

КУЙБЫШЕВСКИЙ РАЙОН: завод им. Ульянова — 100 проц.; завод «Труд» — 63,7; электроремонтный завод — 120,9; фабрики: «Красный обувщик» — 96,5; Швейпром № 1 — 100,3; Швейпром № 2 — 100,1; УМИЗ — 96,2; пивоваренный завод — 103,3; Мелькомбинат № 2—3 — 101,6; фармазавод — 91,8; фабрика «Комсомолка» — 94.2.

СВЕРДЛОВСКИЙ РАЙОН: фабрика им. Крупской — 106,4 проц.; механический завод Спиртотехснаб — 103; колбасная фабрика — 119,6; кондитерская фабрика «Красный Октябрь» — 59,4.

ДЗЕРЖИНСКИЙ РАЙОН: ЧХЗ — 89.3 проц.; Решетихинская фабрика — 100,2; силикатный завод — 97; алебастро-гипсовый завод — 55,3; канатная фабрика —106,9; завод «Красный Окарь»—15,8; колбасная фабрика — 98,4; мельница № 4 (Сейма) — 68,5; мельница № 5 (Сейма) — 58,8; хлебозавод — 103,6.

БОРСКИЙ РАЙОН: стеклозавод им. Горького — 107,6 проц.; валфабрика № 1— 85,34; валфабрика № 6 — 104,43; силикатный завод — 69.

БАЛАХНИНСКИЙ РАЙОН: Бумкомбинат общ. по бумаге — 102 проц.; по газетной — 101,1; картонная фабрика — 104,3; Горьрас — 94,33; завод «Дубитель» — 87,97.

ПАВЛОВСКИЙ РАЙОН: заводы: им. Жданова — 91 проц.; им. Горького — 90,2; № 5 в Лаптеве — 98; складных ножей № 8 — 92,7; им. Сталина — 100; им. Ленина — 76,5; Горбатовская фабрика— 109.6.

БОГОРОДСКИЙ РАЙОН: шорно-седельная фабрика — 100,7 проц.; заводы: им. Кирова — 111,7; им. Калинина—117,3; им. Юргенса — 126,58; сыромятный завод — 110.4.

МУРОМСКИЙ РАЙОН: толевый завод — 83,7 проц.; фанерный завод — 106; завод «Станкопатрон» — 101,1; завод КПФ — 100,6; фабрики: «Красный прядильщик» — 87,9; «Красный луч» — 100,1; им. Войкова — 94,1; паровозоремонтный завод — 80.

КУЛЕБАКСКИЙ РАЙОН: металлургический завод: прокат — 81,6 проц.; сталь —71,5; судомостовой завод — 72,5 валовая. 135 товарная.

ВЫКСУНСКИЙ РАЙОН: металлургический завод: сталь — 77,7 проц.; прокат —81,6; трубный — 72,3; вилы — 86.2; завод ДРМ — 70,5 валовая, 23,3 товарная.

ВАЧА: завод «Труд»—90 проц.

СОСНОВСКИЙ РАЙОН: завод «Красный металлист» — 90 проц.

ПЕРВОМАЙСКИЙ РАЙОН: чугуно-литейный завод — 103 проц. общ. валовая, 108 товарная, доменный цех — 137; литейный цех — 100.

АВТОЗАВОД ИМ. МОЛОТОВА: грузовые машины — 96,9 проц.; легковые «М-1» —84,2; моторы комбайна — 81.1.

НА РЕШАЮЩИХ УЧАСТКАХ

МЕТАЛЛ. 3 апреля. Выкса: сталь 603 тонны—75 проц., с'ем стали 4,37 тонны,— прокат 325 тонн—**104 проц.**; Кулебаки: сталь 560 тонн—86 проц., с'ем стали 3,64 тонны, прокат 681 тонна—39 проц.; завод «Кр. Сормово»: сталь 393 тонны—99,5 проц., прокат 304 тонны—94 проц.; завод им. Кагановича: сталь 18 тонн—план 143 (простои 2-х электропечей), прокат 130 тонн—40 проц.; Первомайск: 2 апреля, чугун 41 тонна—89 проц.

АВТОМОБИЛИ. 3 апреля сошло с конвейеров 339 грузовых машин (план—425), 38 легковых (план—56) и 115 моторов к комбайнам. Сдано отделу сбыта 362 грузовых машины и 50 легковых.

БУМАГА. 3 апреля Бумкомбинат дал 352,7 тонны бумаги (общая выработка)—**101 проц.**, газетной 596 га (в метраже)—**100,6 проц.**, плотность бумаги 51,7 граммов (стандартная 52).

ГОРЬКОВСКАЯ ЖЕЛЕЗНАЯ ДОРОГА. 3 апреля погружено 2919 вагонов—93 проц. (не выполнена погрузка по 1-й категории грузов на 187 вагонов). Выгружено 2263 вагона—90 проц., осталось под выгрузкой 650 вагонов. Оборот вагона (в сутках) 2.82, план 2.40.

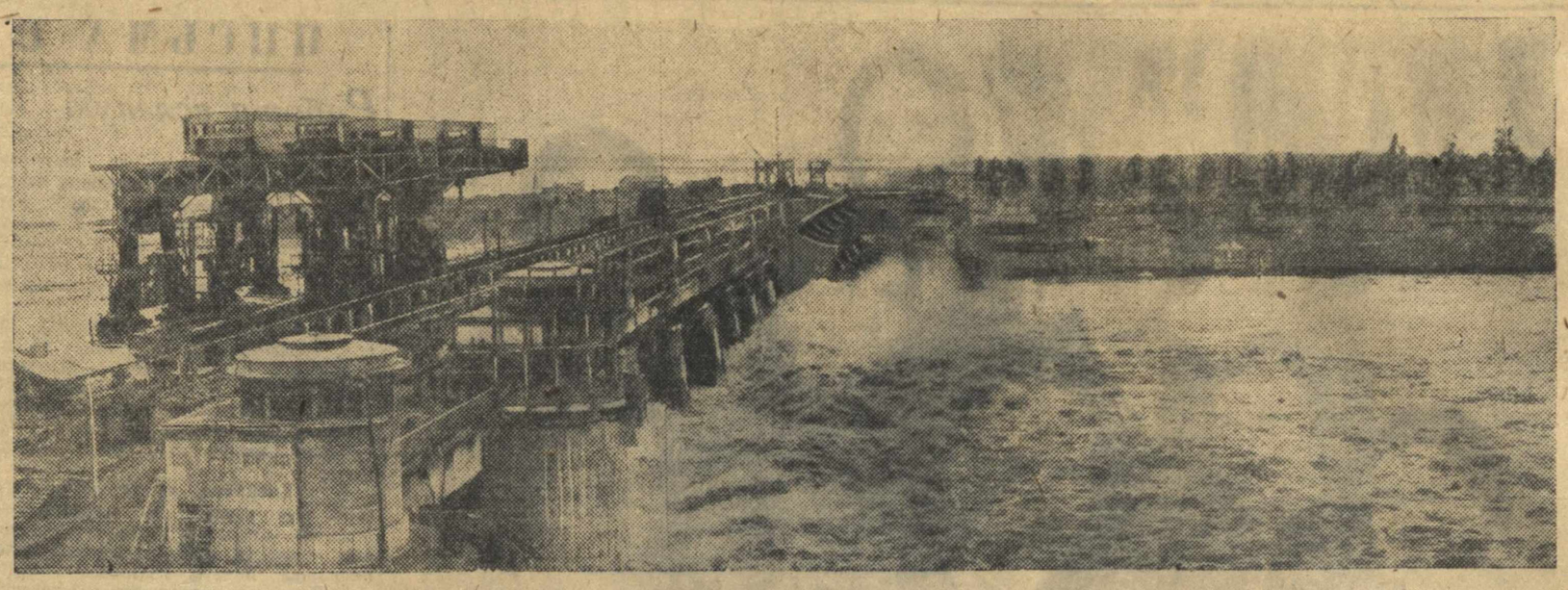

Канал Москва—Волга, общий вид Верхне-Волжской плотины. Фото Ф. Кислова. (Союзфото).

НОВЫЕ ДОКУМЕНТЫ об А. И. ГЕРЦЕНЕ

ДНЕПРОПЕТРОВСК, 4. В областном историческом архиве обнаружены интересные документы об А. И. Герцене. Значительный интерес представляет секретное письмо новороссийского и бессарабского генерал-губернатора Строганова от 21 мая 1857 года. Письмо адресовано из Одессы екатеринославскому губернатору. Граф Строганов писал:

«Г-н генерал-адъютант князь Долгоруков сообщил мне... что есть, как говорят, особый агент, который, раз'езжая по направлению русской границы, пользуется удобными случаями, чтобы передать в Россию кипы возмутительных сочинений, между коими в особенности известны издаваемые Искандером (Герценом) в Лондоне — «Полярная звезда»... и др.

Сообщая вам, милостивый государь, эти сведения, покорно вас прошу принять надлежащие меры к предупреждению распространения помянутых сочинений во вверенной вам губернии».

Екатеринославский вице-губернатор Большов в разосланном всем городничим и земским исправникам секретном циркуляре в свою очередь категорически потребовал «принять строгие меры к предупреждению распространения указанных произведений».

ЯСЛИ И ПЛОЩАДКИ ДЛЯ ДЕТЕЙ КОЛХОЗНИКОВ

ПАВЛОВ. (Наш корр.). Б.-Тарский и Амачкинский сельские советы приступили к подготовке яслей и площадок для детей колхозников на время посевной и уборочной кампаний. В колхозе им. Кирова откроется площадка на 130 ребят и на 30 ребят в колхозе им. Ворошилова. Площадки будут открыты и во всех селениях Амачкинского сельского совета. Дети колхозников Амачкинского промколхоза получают хорошие, законченные строительством в прошлом году ясли, снабженные всем необходимым.

СТАТИСТИКА ПОСЕЛКА

Шарьинцы большие патриоты своего поселка. Они упорно называют его городом. И немного правы. Поселок растет как по площади, так и в культурно-бытовом отношении. Там 43 улицы, два звуковых кино-театра и еще многое, приближающее поселок к городскому типу.

В Шарье 12 тысяч человек населения. За один 1936 год родилось 293 новых гражданина страны. Поселок застраивается. В 1933 году было 1006 домовладений, сейчас 1304. За последние годы построены средняя школа, родильный дом, детские ясли и др.

Огромная тяга к образованию. В школах системы Наркомпроса обучается больше 3000 человек, в поселке 89 учителей, много учащихся в различного рода кружках. Поселок имеет 2 больницы на 140 коек, 2 родильных отделения на 25 коек, 17 врачей. Два книжных магазина всегда полны покупателями. В магазине Когиза в день бывает от 100 до 150 посетителей. Ежемесячно продается книг на 10—12 тысяч рублей.

Поселок телефонизирован, 806 точек имеет радиоузел. Ежедневно с почтой отправляются в два соседних районных центра почтовые автомобили. Около 3500 корреспонденций и газет получает и отсылает в день почтовое отделение. 2 библиотеки имеют больше 15000 книг.

Рост бытовой культуры вызывает к жизни новые мастерские для обслуживания населения. На центральной Октябрьской улице, рядом с вывеской «Гармонная мастерская» отдается дань новому: «Починка патефонов».

А. ГРИГОРЬЕВ.

„КАМЧАТКА"

ЦИВИЛЬСК. В «Камчатке»—так назвали раньше дер. Кюль-Хири, Тракоского района,—было лишь 3 грамотных. Крестьяне жили в курных избах, многие нищенствовали.

Теперь не узнать деревни. Здесь один из передовых колхозов Чувашии—колхоз им Войкова. Им построены клуб, школа, здание правления, овчарня, создана пасека, имеющая 75 ульев, озеро и пруд являются базой рыбоводного хозяйства, под навесом стоит грузовой автомобиль, в клубе свой киноаппарат. В 1937 г. колхоз выстроит свою электростанцию.

Уходят в прошлое и курные избы. Вместо них колхозники выстроили большие светлые дома, в которых есть радио. О том, что в деревне были неграмотные, сейчас вспоминают с улыбкой.

В. МАЙВАСЬ.

ПЕРВЕНСТВО ГОРЬКОГО ПО БОРЬБЕ

63 борца два дня оспаривали первенство города. Впервые было введено распределение участников на разряды, согласно единой всесоюзной классификации.

Общее командное первенство по всем разрядам с большим преимуществом выиграл коллектив борцов спортивного общества «Судостроитель» («Красное Сормово»), набравший 97 очков, на второе место, с 56 очками—«Торпедо», на третьем «Крылья советов»—28 очков.

Первые места в разряде новичков и третьем разряде заняло «Торпедо», «Судостроитель» выиграл первенство по первой группе и в разряде старичков, не имея здесь себе конкурентов.

Почти пустовавший оба дня соревнований зал Сормовского дома культуры—результат того, что Областной комитет физкультуры допустил большую ошибку, подойдя к этому мероприятию только с финансовой стороны.

А. ПОДДЫМНИКОВ.

ЧИТАТЕЛИ СООБЩАЮТ:

БАКЕНЩИКОВ, команды судов и землечерпательных машин, Водторгпит Верхней Волги в текущую навигацию будет обслуживать торговлей через пловучие лавки, киоски и лотошников. Под пловучие лавки выделено несколько газоходов, один из которых будет курсировать по Ветлуге и Суре На пароходах службы пути и связи сейчас оборудуются каюты, в которых будут вестись торговля продуктами и промтоварами.

В. ГАВРИЛОВ.

К ВЫСТАВКЕ, открывающейся 1 мая в Семенове, кустарь-мозаичник т. Градусов готовит картину «Крейсер Аврора», т. Виноградова—макет по сказке А. Пушкина о рыбаке и рыбке, кустарь-художник т. Хвощев сейчас работает над картиной «г. Семенов в прошлом».

Ф. ШЕКУРОВ.

МНОГИЕ ЖЕНЩИНЫ в колхозах Балахнинского района прекрасно зарекомендовали себя на руководящей работе. Агафья Павловна Красова—председатель колхоза «Красное знамя», Бурцевского сельского совета, обеспечила, что ее колхоз является самым мощным по сельсовету и одним из передовых в районе. Хорошо работают на посту председателей сельского и поселкового советов Мария Ивановна Казанцева и Клавдия Александровна Мнухина.

К. БАТЕНЬКОВ.

В ПРОШЛОМ ГОДУ на коммунальное и жилищное хозяйство Лысковский район получил 69 тыс. рублей, а в этом году получает 213 тыс. рублей. Из этой суммы 45 тыс. ассигновано на водоснабжение. Городской совет Лыскова летом начнет работы по строительству водопровода. Две улицы покроются камнем и торцом. Большое значение имеет для города мелиорация. Летом окончательно будет осушена Медянка—заболоченная низина, расположенная в центре города.

Л. БЕЛЯКОВ.

НАЧАЛСЯ НАБОР В ВОЕННЫЕ УЧИЛИЩА

Районные военные комиссариаты города на днях начали прием заявлений от молодежи, желающей поступить в военные училища.

За вчерашний и позавчерашний день в военкомат Сталинского района поступили первые 10 заявлений от рабочей и учащейся молодежи. Комсомолец-приемщик автозавода им. Молотова, Григорий Стеценко, из'явил желание учиться в артиллерийском училище. Студент второго курса Горьковского педагогического института, Павел Морозов, избрал бронетанковое. В это же училище подал заявление Александр Казарин, мастер цеха завода им. Орджоникидзе.

С Волги и Оки

В Угличе началась убыль воды, вчера вышел первый пароход. В Ярославле продолжается мелкий ледоход, за сутки прибыло 9 сант. В Костроме прибыло за сутки 123 сант., полный ледоход. В Горьком, за волжским мостом, остается затор, за сутки прибыло 49 сант. В Исадах, Козьмодемьянске и Чебоксарах повторились подвижки. Заторы льда образовались в Ульяновске и Саратове.

Большая часть оки очистилась от льда. За сутки прибыло 45 сант. горизонт 555 сант.

ПРОИСШЕСТВИЯ

РАНИЛ ЖЕНУ Житель центрального поселка Ситниковского гидротторфа, Балахнинского района, В. Белов часто издевался над своей женой А. Я. Лебедевой. На днях Белов топором нанес женщине тяжелые ранения головы. В бессознательном состоянии Лебедева была отправлена в больницу. Белов арестован.

ПОГОДА

Сегодня по городу ожидается от небольшой до значительной облачность. Возможен кратковременный снег. Температура от 1 градуса мороза до 3 градусов тепла. По области, Марийской и Чувашской республикам—меняющаяся облачность. В восточной части Горьковской области, а также в Марийской и Чувашской республиках местами возможен слабый снег. Температура от 2 градусов мороза до 4 градусов тепла.

ОТВЕТСТВЕННЫЙ РЕДАКТОР Л. С. БЕЛЦЕР.

АДРЕС РЕДАКЦИИ: ГОР. ГОРЬКИЙ, 5, СВЕРДЛОВСКАЯ, 23, ТЕЛЕФОНЫ: ОБЩИЙ—ПРИЕМ ТЕЛЕФОНОГРАММ И МЕЖДУГОРОДНИЕ ПЕРЕГОВОРЫ—3-12-60, ОТДЕЛ ИНФОРМАЦИИ—3-26-18, ПАРТИЙНАЯ ЖИЗНЬ—3-35-74, ЭКОНОМИЧЕСКИЙ ОТДЕЛ—3-50-31, СЕЛ.-ХОЗ. И ЛИТЕРАТУРНЫЙ ОТДЕЛЫ—3-46-99, ОТДЕЛ ШКОЛ И ВУЗ'ов—3-24-46, ОТДЕЛ ПИСЕМ И ЖАЛОБ ТРУДЯЩИХСЯ—3-50-29, ИЗДАТЕЛЬСТВО—3-45-05, РЕКЛАМБЮРО—3-40-11.

ТЕАТР ОПЕРЫ и БАЛЕТА им. А. С. ПУШКИНА.
(площ. Свободы, трамвай № 2).

9 апреля 75-й раз опера Чайковского
ЕВГЕНИЙ ОНЕГИН
главн. роли исполняют: Елисеева, Пахомова, Мусина, Трифонов, Соломяк, Кармелинский, Ключев.

БИЛЕТЫ ПОСТУПИЛИ В ПРОДАЖУ.

5 апреля ЧИО-ЧИО-САН тел. № 79
6 „ днем БОРИС ГОДУНОВ тел. № 80
6 „ веч. СЕВ. ЦИРЮЛЬНИК тел. № 81
7 „ БОРИС ГОДУНОВ тел. № 82.
8 „ КОППЕЛИЯ тел. № 83
9 „ ЕВГЕНИЙ ОНЕГИН тел. № 84
10 „ ТИХИЙ ДОН тел. № 85
11 „ РУСАЛКА тел. № 86

Готовится к постановке **ФАУСТ** опера в 5 д. муз. Гуно.

Билеты на все об'явлен. дни продаются. Начало в 8 час. вечера.
Все справки по телеф. 33745 (с 11 ч. утра)

ОБЛДРАМТЕАТР
Телефон № 3-01-26.
5 апреля **ПЛАТОН КРЕЧЕТ**
6 апреля **САЛЮТ, ИСПАНИЯ!**

КЛУБ им. СВЕРДЛОВА
5—6—7—8
ХУДОЖЕСТВЕННЫЙ ЗВУКОВОЙ ФИЛЬМ
„ФЕДЬКА"
Начало сеансов в **6, 8** и **10** часов вечера,
6 IV в фойэ играет **симфонический оркестр под управлен. ЧАПИНА.**
942 ДИРЕКЦИЯ.

ГОРЬКОВСКОЕ ВОЕННОЕ УЧИЛИЩЕ имени тов. СТАЛИНА
ОБ'ЯВЛЯЕТ ПРИЕМ КУРСАНТОВ на 1937/38 учебный год.
УЧИЛИЩЕ ГОТОВИТ ЛЕЙТЕНАНТОВ РККА.
Подробные условия приема высылаются почтой и даются лично по 5 дням шестидневки с 10 до 15 в строевом отделе училища.
Запросы адресовать: Горький, Тобольские казармы, военное училище имени Сталина.
940

Горьковская областная контора „ЗАГОТКОНЬ"
ОБ'ЯВЛЯЕТ,
что колхозы, не получившие племенных жеребцов по разнарядке ОБЛКОНЬУПРА, должны **немедленно командировать своих представителей за получением племжеребцов.**
Колхозы, которые получили племжеребцов и имеют задолженность за конторой „ЗАГОТКОНЬ", должны сообщить номера своих расчетных счетов для перевода остатков средств.
АДРЕС: Горький, радио-поле, „ЗАГОТКОНЬ".

ГОРЬКОВСКИЙ
ОБЛЗДРАВОТДЕЛ
продолжает набор интернов на оставшиеся не замещенными места по следующим специальностям:

Акуш.-гинек.	2 чел.
Ухо, горло, нос	2 „
Глазные	2 „
Венерология	2 „
Детские бол.	2 „
Терапия	1 „
Хирургия	1 „
Нервные болезни	1 „
Психиатрия	1 „
Инфекцион. бол.	2 „

На интернатуру зачисляются врачи, имеющие стаж не свыше 3 лет практической работы. Заявления с документами об образовании, о работе, автобиографию и рекомендацию общественных организаций надлежит подавать в Облздравотдел до 20 апреля—Кремль, Дом Советов, комн. 28.
Зав. Облздравотделом **ГАБИНОВ.**
922

К СВЕДЕНИЮ ВСЕХ ПРОФОРГАНИЗАЦИЙ ГОРЬКОВСКОЙ ОБЛАСТИ.
Туристско-Экскурсионный Отдел Облсовпрофа организует массовые экскурсии: по историческим местам г. Горького, в музеи (Историко-Революционный, Художественный, Литературный) и на крупные фабрично-заводские предприятия.
Профорганизации, желающие проводить экскурсии по указанным об'ектам, должны на 1937 г. заключить договора с Туристско-Экскурсионным Отделом ОСПС.
Об условиях заключения договоров и получения путевок на экскурсии справляться по адресу: г. Горький, Дом союзов, комната № 18, телефон № 3-09-25, ТЭО Облсовпрофа.
Зав. Туристско-Экскурсионным Отделом Облсовпрофа **ЗАЯШНИКОВ.**
949

АРЗАМАССКИЙ ГОСУДАРСТВЕННЫЙ УЧИТЕЛЬСКИЙ ИНСТИТУТ
ОРГАНИЗУЕТ
с 1 июля по 15 августа
для учителей, имеющих среднее образование, полуторамесячные курсы подготовки к приемным испытаниям в институте на физико-математическое и географ. ческое отделения.
Заявления принимаются.
К заявлению необходимо прилагать:
Подлинный документ об образовании.
Автобиографию.
Справку о рождении.
Справку с места службы.
Принятые на курсы обеспечиваются общежитием.
Сдавшие испытания и принятые в институт обеспечиваются стипендией и общежитием.
Адрес: АРЗАМАС, Учительский Институт.
18983 Директор ЯКОВЛЕВ.

Школа ФЗУ им. Кагановича при зав. „КРАСНАЯ ЭТНА"
Ленинский район (около Дворца Культуры)
срочно производит ДОПОЛНИТЕЛЬНЫЙ НАБОР одной группы в количестве 20 человек УЧАЩИХСЯ, окончивших только 7-летку, ПО СПЕЦИАЛЬНОСТИ ТЕРМИСТОВ.
Период обучения—1 год.
Приемный возраст—17-19 лет.
Заявления принимаются в школе с 5 по 15 апреля 1937 года.
Приемные испытания 16-20 апреля по математике, русскому языку, физике за 7 классов.
Все поступившие обеспечиваются стипендией от 63 руб до 125 руб. в месяц и льготными обедами, в зависимости от успеваемости, и обеспечиваются общежитием с постельными принадлежностями.
Начало занятий 21 апреля 1937 г.
Поступающие к заявлению прилагают следующие документы:
1) Справку о возрасте, 2) паспорт, 3) документы об образовании, 4) справку от колхоза или сельсовета об отпуске учиться.
939 Администрация

ГОРЬКОВСКИЙ
ЭЛЕКТРОРЕМОНТНЫЙ ЗАВОД
ПРЕДЛАГАЕТ КЛИЕНТАМ,
сдавшим в ремонт моторы и динамомашины, оплатить пред'явленные счета и вывезти по ним со склада завода свои заказы
до 10 апреля с. г.
После указанного срока все невзятые МАШИНЫ БУДУТ ПЕРЕДАНЫ ЗАИНТЕРЕСОВАННЫМ ОРГАНИЗАЦИЯМ, А КЛИЕНТАМ БУДЕТ ОПЛАЧЕНА СТОИМОСТЬ МАШИНЫ ПО ПРЕЙСКУРАНТНЫМ ЦЕНАМ
— ЗА СКИДКОЙ ИЗНОСА. —
Управляющий заводом **ГАЛУНИН.**
923

ЖИВОПИСНЫЕ МАСТЕРСКИЕ
ПРОМКОМБИНАТА, СВЕРДЛОВСКОГО РАЙОНА,
ПРИНИМАЮТ
К ПЕРВОМАЙСКИМ ТОРЖЕСТВАМ
заказы на выполнение живописно-художественных раб т—знамена, портреты, рекламы, лозунги,
а также разного рода вывески как из материала мастерских, так и из материала заказчика.
Адрес: 1) Дзержинская, 23, 2) Свердловская, 21.
928 Зав. кустом ЗИМИН.

Военно-ветеринарное УЧИЛИЩЕ
ОБ'ЯВЛЯЕТ прием заявлений на 1937/1938 уч. год.
С 1-го АПРЕЛЯ 1937 г. по 25 июня.
СРОК ОБУЧЕНИЯ 3 года.
Принимаются лица мужского пола от 17 до 22 лет, а военнослужащие до 24 лет и сверхсрочно служащие до 26 лет. Образование не ниже 8 кла сов средней школы и соответствующих им Техникумов и Рабфаков.
ИСПЫТАНИЯ ПРОВОДЯТСЯ
ДЛЯ ГРАЖДАНСКИХ ЛИЦ **с 1 по 20-е августа,**
ДЛЯ ВОЕННОСЛУЖАЩИХ **с 15-го сентября.**
ВСЕ ПРИНЯТЫЕ В УЧИЛИЩЕ удовлетворяются всеми видами довольствия
Заявления подавать на имя Рай военкомов и командиров частей (для военнослужащих), а также на имя начальника Училища по адресу: Ленинград, 1, почт. ящ. № 325, справки по телефону 5-45-57.
900

ТОПЛИВНЫЙ ТРЕСТ ГОРСОВЕТА
просит ранее работавших в Тресте рабочих и служащих, не получивших облигаций 4 года 2 й пятилетки,
получить до 25 мая с. г.
18987 ГОРТОПТРЕСТ.

Коллектив сотрудников Горьковского ГорОНО выражает соболезнование зав. методкабинетом Л. Н. БОРИСОГЛЕБСКОЙ по поводу смерти ее тети
КУРИНОЙ-БОРИСОГЛЕБСКОЙ В. И.

Жена, дочь и сестры безвременно скончавшегося
ИЗМАЙЛОВА Леонида Алексеевича
приносят глубокую благодарность правлению ДИТР'а, правлению кассы взаимопомощи, дирекции Металлома, жакту № 2, всем сотрудникам покойного, знакомым и товарищам за горячее участие в постигшей тяжелой утрате.

ГОРЬКОВСКАЯ ОБЛАСТНАЯ ПОЖАРНО-ТЕХНИЧЕСКАЯ ШКОЛА НКВД
ОБ'ЯВЛЯЕТ ПРИЕМ
на 1 курс группы среднего начсостава Городской Пожарной Охраны.
Принимаются лица в возрасте от 23 до 40 лет, физически пригодные к пожарной службе и имеющие образование не ниже об'ема школы первой ступени.
Заявления принимаются начальником школы до 15 апреля с. г. по адресу: г. Горький, ул. Лядова, д. 34/4.
УСЛОВИЯ: Срок обучения 2 года, все принятые в школу обеспечиваются стипендией в размере 200 рублей в месяц, обмундированием и общежитием.
18981

КОНТОРА ПОДПИСНЫХ И ПЕРИОДИЧЕСКИХ изданий КОГИЗ'а
улица Свердлова, 9 Телефон 73613
ОТКРЫТА ПОДПИСКА НА АЛЬБОМЫ ГРАММОФОННЫХ ПЛАСТИНОК
„ДОКЛАД товарища СТАЛИНА"
на Чрезвычайном VIII Всесоюзном С'езде Советов, содержащий комплект —21 экземпляр двусторонних пластинок.
„РЕЧЬ товарища МОЛОТОВА"
на том же с'езде содержит комплект—19 экз. двусторонних пластинок. Стоимость каждого комплекта пластинок 7 рублей. Альбомы изящно оформлены. При каждом альбоме дается одна коробка специальных иголок за дополнительную цену 2 руб. 40 коп.
Подписка принимается от партийных, советских и профсоюзных организаций, а также и от индивидуального потребителя.
При заказе взимается задаток в сумме 50 рублей, засчитываемый при получении пластинок. Пересылка альбома—за счет подписчика по действительной стоимости.
Подписка принимается всеми отделениями и магазинами КОГИЗ'а, а также и уполномоченн., снабженными соответствующими удостоверениями.