ОРГАН ОБКОМА И ГОРКОМА ВКП(б), ОБЛИСПОЛКОМА, ГОРСОВЕТА И ОБЛСОВПРОФА.

Цена 10 коп.

Пролетарии всех стран, соединяйтесь!

ГОРЬКОВСКАЯ КОММУНА

ПЯТНИЦА 11 ИЮНЯ 1937 ГОДА № 133 (5693)

ВЫБОРАМИ ПРОФОРГАНОВ НАДО РУКОВОДИТЬ

На чернореченском химзаводе 7 июня было назначено первое отчетно-выборное профсоюзное собрание. Собрание сорвалось: из 700 членов союза на него явилось лишь 104 человека.

9 июня сорвалось отчетное собрание в вечерней смене фабрики Швейпрома № 2, где вместо 500 человек явилось только 180.

На заводе им. Кагановича первое отчетно-выборное профсоюзное собрание открыли, едва собрав кворум.

Собрания срывались потому, что они не были подготовлены.

Тревожные сигналы о плохой подготовке отчетных профсоюзных собраний, о неудовлетворительной пропаганде решений пленума ВЦСПС, слабом развороте массовой работы поступают и с других предприятий.

Шестой пленум ВЦСПС в постановлении «Об организации выборов профсоюзных органов» обязал фабрично-заводские и местные комитеты извещать членов профсоюза о плане проведения собраний не позднее чем за 10 дней до их созыва. Это указание нарушается на многих предприятиях. На заводе «Красное Сормово» отчетные собрания начинаются с 13 июня, а завком опубликовал план проведения их только вчера. Запоздание с опубликованием плана усугубляется крайне слабым ознакомлением членов союза с решениями пленума ВЦСПС.

Срыв первых отчетно-выборных собраний говорит о легкомысленном отношении к организационно-массовой работе, о недооценке в ряде случаев всей важности ее, о слишком медленной перестройке профсоюзных органов. Некоторые руководители завкомов отнеслись к своим задачам формально, по-старинке, понадеялись на самотек, не использовали всех средств и возможностей для лучшей организации отчетно-выборных собраний. Вывесить об'явление о собрании—это самое легкое дело; главное—надо поработать в массах. На ЧХЗ лишь после срыва собрания догадались, что отчетно-выборные участки слишком велики, что выделенные помещения неподходящи и что назначенное время для собрания не устраивает значительную часть членов союза.

На состоявшихся собраниях выступающие в прениях критически подходят к деятельности профорганов. На заводе им. Кагановича резко указали на то, что завком плохо работал с активом, слабо воспитывал его, не был с ним тесно связан.

— Я,—говорит стахановец тов. Ацабрин,—как профгруппорг, очень нуждаюсь в помощи и руководстве, но председатель завкома т. Мокеев ни разу не побывал у меня, не поинтересовался, как работаю и работаю ли вообще.

Стахановец т. Белов раскритиковал работников завкома за бюрократическое отношение к рабочим письмам и жалобам, которые маринуются в завкоме по нескольку месяцев. Другие выступавшие отметили исключительное невнимание завкома к стахановцам.

Критика и самокритика должны помочь профсоюзам быстро преодолеть политическую пассивность, делячество, развернуть настоящую большевистскую борьбу за решение поставленных перед ними задач.

Самокритика в профсоюзах только еще начинает развертываться, а некоторые профработники уже не прочь ее ограничить. Так, председатель завкома лаптевского завода (Павловский район) в отчетном докладе пытался всю вину за недостатки и упущения в своей работе переложить на плечи актива, который, якобы, слабо поддерживал его. Выступавшие в прениях совершенно правильно охарактеризовали доклад как бесхребетный, слабо мобилизующий членов союза на преодоление коренных недостатков в профработе.

Сопротивление развитию самокритики оказал и председатель завкома Кулебакского металлургического завода т. Елушев. Он и член парткома т. Осипов на пленуме завкома горячо выступали за из'ятие из отчета раздела о нарушениях завкомом принципов профсоюзной демократии. К тому же были направлены и выступления других членов завкома, кстати сказать, из числа кооптированных.

Плохо поняли решения пленума ВЦСПС о закрытом (тайном) голосовании и некоторые работники завкома автозавода им. Молотова, рекомендовав цеховым комитетам составить списки кандидатур в завком, ревизионную комиссию и делегатов на с'езд. Ошибка эта сейчас исправлена, но она должна послужить серьезным предупреждением для профсоюзных работников.

В ближайшие дни отчетно-выборные собрания будут проводиться в большинстве предприятий и учреждений. Уроки первых собраний должны быть учтены всеми профсоюзными, партийными организациями и особенно обкомами профсоюзов.

Проведение собраний, их организацию, как и все дело, связанное с отчетами и выборами, нельзя пускать на самотек. Партийные организации обязаны принять самое активное участие и тщательно руководить этой важнейшей работой; в отчетно-выборную кампанию профсоюзов они обязаны перенести свой опыт подготовки и проведения отчетно-выборных партийных собраний. Каждый член партии должен не только сам принять участие в проведении собраний и выборов, но и быть активным организатором беспартийных членов профсоюзов.

Нельзя ни на минуту забывать, что отчетно-выборные собрания—начало серьезнейшей перестройки профсоюзов, долженствующей преодолеть их политическую пассивность, усилить революционную бдительность членов профсоюзов, вытравить остатки тред-юнионизма, изжить канцелярско-бюрократические методы и поднять профсоюзную работу на уровень задач, выдвигаемых партией. Перестройка профсоюзов, критика и самокритика на собраниях должны быть направлены на разоблачение и изгнание из профсоюзов врагов народа—троцкистских и правых реставраторов капитализма, на очищение профсоюзов от всякой политической гнили.

Отчеты и выборы профорганов должны подготовить профсоюзную массу к организованному участию в выборах советов на основе Сталинской Конституции.

Все это обязывает нас по-большевистски организовать проведение отчетов и выборов профорганов, привлечь к активному участию в них каждого члена союза, развернуть острую большевистскую самокритику, ни на шаг не отступать от принципов профсоюзной демократии.

„ДЖАПАН КРОНИКЛ" ОБ ЭКСПЕДИЦИИ НА СЕВЕРНЫЙ ПОЛЮС

ТОКИО, 10. «Джапан кроникл» посвящает передовую блестящему завершению экспедиции Шмидта на Северный полюс и установлению дрейфующей полярной станции. Сообщения об отдельных моментах деятельности экспедиции, пишет газета, «добавляют новые изумительные главы к замечательному эпосу смелости, искусного умения и отваги, созданному советскими полярными исследователями, к эпосу, который войдет в число самых славных рассказов о дерзновенных достижениях человечества».

Излагая тщательно проведенную Советским Союзом подготовку к экспедиции Шмидта и устройству дрейфующей станции «Северный полюс», газета подчеркивает, что советская экспедиция, благодаря высокому уровню авиации и науки в СССР, «почти в несколько часов сумела блестяще решить задачу, о которой предшествующие экспедиции, в частности экспедиция Пири, не могли и мечтать».

НОВАЯ ГАЗЕТА ИСПАНСКОЙ АНТИФАШИСТСКОЙ МОЛОДЕЖИ

ВАЛЕНСИЯ, 10. Вышел первый номер газеты «Аора», всеиспанского издания одноименного органа мадридской организации об'единенной социалистической молодежи. В передовой новая газета заявляет, что, будучи органом всеиспанского исполкома федерации об'единенной социалистической молодежи, она надеется стать органом всей испанской антифашистской молодежи.

В первом номере «Аора» генеральный секретарь федерации об'единенной социалистической молодежи Карильо, прежде всего, заявляет, что об'единенная социалистическая молодежь и с нею вся испанская молодежь оказывает безусловную поддержку правительству Негрина.

ВАЛЕНСИЯ, 10. Орган об'единенной социалистической молодежи «Аора» делает сравнение между ответами, полученными испанской федерацией об'единенной социалистической молодежи на обращение к КИМу и Социалистическому Интернационалу молодежи. Газета указывает, что ответ КИМа, как и ответ Коминтерна, содержит конкретные предложения, тогда как ответ Социалистического Интернационала молодежи не содержит ничего, кроме общих мест.

БЛЮМ О ВНЕШНЕЙ ПОЛИТИКЕ ФРАНЦИИ

НЬЮ-ЙОРК, 9. Печать газетного треста «Скрипс-Говард» публикует интервью французского премьера Блюма с редактором иностранного отдела треста Симмсом.

Блюм подчеркнул неделимость европейского мира. Двусторонние соглашения, сказал он, не могут обеспечить мир. Франция сохраняет свою верность Лиге наций и своим обязательствам в Европе. Испания продолжает быть опаснейшей точкой в Европе. Надежда на удаление иностранных добровольцев из Испании не окончательно подорвана, но сейчас трудно предсказать, как долго в Испании продлится кровопролитие.

ОСТРЫЙ НЕДОСТАТОК СЫРЬЯ В ГЕРМАНИИ

ПРАГА, 10. Газета «Ческе слово» сообщает из Германии об остром недостатке сырья в Германии, поскольку почти все сырье поглощается военной промышленностью.

«Нехватка сырья,—пишет газета,—ощущается «на каждом шагу». По словам «Ческе слово», германские промышленники опасаются за судьбу германского экспорта, ибо ухудшение качества германских товаров уже чувствуется на мировом рынке.

12 июня, в 12 часов дня, в здании оперного театра имени А. С. Пушкина состоится

СОБРАНИЕ ГОРОДСКОГО ПАРТИЙНОГО АКТИВА

Повестка дня: **Доклад о международном положении.** Докладчик тов. **Смолянский.**

Вход по билетам, распределяемым горкомом ВКП(б).

На фронтах в Испании

НАСТУПЛЕНИЕ РЕСПУБЛИКАНЦЕВ В ГОРАХ ГВАДАРРАМЫ

Республиканские войска возобновили наступление к северу от Мадрида в горах Гвадаррамы. За последние дни на этом фронте республиканцы продвинулись более чем на 25 клм. и создали угрозу городу Сеговии—важному стратегическому пункту мятежников. 9 июня, утром, республиканская артиллерия усиленно бомбардировала позиции мятежников в окрестностях Ла Гранха и Бальсайн. К юго-востоку от Сеговии республиканские батареи обстреливали окопы противника в Альто де Леон и в окрестностях Сан-Рафаэля и Эль Эспинар. В мадридских официальных кругах указывают, что эвакуация Сеговии, занятой мятежниками, повидимому, началась. В последние дни наблюдается оживленное движение по дорогам, ведущим из Сеговии в Вальядолид. Наблюдатели отмечают передвижение многих обозов и автомобилей по этим дорогам.

К югу от реки Тахо, а также на севере от Мадрида в провинциях Авила и Гвадалахара артиллерия республиканцев сильным огнем рассеяла скопление войск мятежников.

* * *

9 июня в районе Леона республиканцы заняли две позиции мятежников и причинили противнику серьезные потери.

* * *

Декретом правительства в Каталонии создается флотилия для наблюдения и защиты испанских судов от нападения подводных лодок мятежников и интервентов. Командование флотилии будет находиться в Барселоне.

ПРОДОВОЛЬСТВИЕ ДЛЯ БИЛЬБАО

ПАРИЖ, 10. В Бильбао прибыл пароход с грузом продовольствия, приобретенного на средства французских трудящихся. Сбор средств был организован французской компартией.

РОСПУСК „КОНТРОЛЬНЫХ ПАТРУЛЕЙ" В БАРСЕЛОНЕ

ВАЛЕНСИЯ, 9. Главный директор общественной безопасности подполковник Ортега сообщил журналистам, что в стране полное спокойствие и за прошедшие 48 часов было меньше происшествий, чем в среднем в довоенное время за такой же срок. Ортега сообщил также, что подполковник Бурильо вступил в исполнение своих обязанностей начальника барселонской полиции и что в Барселоне в полном спокойствии произошли роспуск и разоружение так называемых «контрольных патрулей». (Среди этих патрулей скрывалось много «бесконтрольных элементов»).

«Френте рохо» указывает, что троцкистская ПОУМ имела много таких патрулей, которые служили ей в качестве вооруженного отряда для устройства мятежа. «Это — «бесконтрольные» элементы, — пишет газета,—которые контролируются из Берлина».

ИТОГИ БЕЛГРАДСКИХ ПЕРЕГОВОРОВ НЕЙРАТА

ВЕНА, 9. Из Белграда сообщают, что германский министр иностранных дел Нейрат был вчера принят югославским принцем-регентом Павлом и имел беседы с премьером Стояиновичем.

В официальном сообщении об итогах белградских переговоров Нейрата говорится, что переговоры «снова укрепили обоюдное желание Югославии и Германии углубить взаимные отношения».

Сегодня Нейрат вылетел на самолете из Белграда в Софию.

ВЕНА, 10. Из Софии сообщают, что вчера туда прибыл на самолете министр иностранных дел Германии Нейрат. Он был принят премьером и министром иностранных дел Киоссейвановым и другими болгарскими государственными деятелями.

ОРГАНИЗАЦИЯ НОВОЙ РЕСПУБЛИКАНСКОЙ АРМИИ

ПАРИЖ, 9. Печать приводит интервью, данное министром национальной обороны Испании Прието представителю французской провинциальной газеты «Эндапандансе де пирене ориенталь». Говоря о реорганизации армии, Прието заявил, что главное теперь не в количестве бойцов.

«Моя задача,—заявил Прието,—создать народную армию, представляющую собой внушительную силу. До сих пор в армии было много смелых и героических людей, не имевших, однако, необходимой боевой и тактической подготовки. Теперь мы готовим много специалистов: летчиков, артиллеристов, техников, саперов, подрывников, радио-телеграфистов и т. п. Готовим также командный состав. Благодаря интенсивной работе все эти кадры вскоре вольются в новую, прекрасно обученную и располагающую прекрасным командным составом, народную армию. В ближайшее же время мы будем располагать всеми необходимыми для нашей авиации самолетами и артиллерией».

ВОССТАНИЕ НА ОСТРОВЕ МАЙОРКА

ПАРИЖ, 9. Газета «Се суар» сообщает, что, по полученным ею сведениям, в городе Манакор (остров Майорка) восстали 300 солдат мятежников. Бои в лагере мятежников продолжались 3 дня. При подавлении восстания мятежники потеряли 150 человек убитыми и ранеными, 300 восставших солдат расстреляны.

ЗАБАСТОВОЧНОЕ ДВИЖЕНИЕ В США

НЬЮ-ЙОРК, 9. В США усиливается новая волна забастовок. Сегодня забастовали рабочие электрических станций в Сагинав (штат Мичиган), в городе Флинте и других городах с общим количеством населения в 350 тыс. человек. В связи с этим закрыты автомобильные и другие предприятия, на которых занято свыше 42 тыс. рабочих. Продолжают бастовать 73 тыс. сталелитейщиков, несмотря на попытки предпринимателей запугать их.

Орденоносцы делегаты V областной партийной конференции. Слева направо: Д. Я. Праздников—инструктор завкома ЧХЗ и В. А. Сметанин—механик ЧХЗ.

Фото А. Капелюша.

МИРОВОЙ РЕКОРД КУЗНЕЦА ПОВИЛИКИНА

9 июня, работая во второй смене, кузнец Горьковского автозавода им. Молотова Повиликин побил мировой рекорд кузнеца-орденоносца Фаустова. За смену Повиликин отштамповал 2.044 коленчатых вала при норме 1.300. Последний рекорд Фаустова—2.011 коленчатых валов. Большую организованность в подготовке рекорда показали кузнецы Мокеев и Осипов, наладчики Тихонов и Азов, нагревальщик Маркин, подсобные рабочие Пивунов и Мартасов, контролер Прокофьев.

Прекрасно работала подготовительная смена под руководством мастера Лапина, наладчиков Пенкина и Колотухина, слесарей по оборудованию Кукина и Пестерева.

Большую помощь в организации и подготовке рабочего места оказали начальник участка Семенов и технолог Лаптехин.

Кузнец Повиликин заявил, что на заводе имеются большие возможности работать такими темпами постоянно. Задача в том, чтобы закрепить организацию и подготовку оборудования и рабочего места. В этом весь секрет успеха.

ГЛИКМАН.

ИСПАНСКОЕ МИНИСТЕРСТВО ОБОРОНЫ ОБ ИНЦИДЕНТЕ У ОСТРОВА ИВИСА

ВАЛЕНСИЯ, 10. Секретариат испанского министерства обороны опубликовал следующее заявление: «Германские официозные агентства и газеты с несомненной целью повлиять всеми возможными способами на международные круги и отвлечь общественное внимание от варварского нападения на гражданское население Альмерии—распространяют ложные сообщения, будто самолеты, сбросившие бомбы в порту Ивиса на крейсер «Дейчланд», находились под управлением русских летчиков. Министерство обороны заявляет (и может доказать это), что все, кто находился на двух быстроходных бомбардировщиках, предпринявших вышеуказанный полет,—испанцы. Командир эскадрильи получил письменный приказ поддержать наши эсминцы, которым в ту ночь было поручено предпринять атаку на остров Ивиса, что они и выполнили. При этом самолеты должны были ограничиться разведкой. Они имели указание атаковать самим лишь в том случае, если фашистские суда напали бы на республиканские суда, а также должны были ответить на любую атаку, об'ектом которой они послужили бы с моря или с суши. Этот приказ был точно выполнен».

АНТИЯПОНСКОЕ ВОССТАНИЕ В ЖЭХЭ

БЭЙПИН, 9. Газета «Шицзежибао», сообщая о создании повстанцами в западной части провинции Жэхэ «армии самообороны», указывает, что 3 июня эта армия начала военные действия против японо-манчжурских войск и заняла ряд районов в уездах Гуюань и Долоннор (на границе провинций Чахар и Жэхэ): повстанцами разоружена также так называемая пограничная полиция в уезде Фынинн. Мелкие отряды партизан присоединяются к «армии самообороны», командующий которой пользуется большой популярностью.

ПО СОЮЗУ СОВЕТСКИХ РЕСПУБЛИК

НА КАНАЛЕ ВОЛГА—МОСКВА

Все 128 километров канала Волга—Москва заполнены водой до проектного уровня. Чтобы заполнить канал волжской водой, 20 мощных моторов, установленных на насосных станциях, перекачали свыше 93 миллионов кубометров воды.

Берега канала на всем протяжении очищены от остатков строительного мусора, красиво выложены камнем, озеленены. На шлюзах, насосных станциях устанавливаются прекрасные скульптуры. На обоих берегах аэропорта, у самого входа в канал со стороны Волги, строители воздвигают два величественных монумента товарищей Ленина и Сталина.

По постановлению правительства канал должен быть сдан в эксплоатацию 1 июля. На участке Москва—Калинин уже началось опытное движение судов. Теплоход «Вячеслав Молотов» и служебное судно «Клара Цеткин», пройдя весь канал, прибыли 9 июня в Калинин.

На канале вывешен приказ народного комиссара внутренних дел, генерального комиссара государственной безопасности Н. И. Ежова, в котором сообщается о создании комиссии по применению льгот к заключенным, образцово работавшим на строительстве канала.

ФУТБОЛЬНАЯ КОМАНДА БАСКОВ ПРИЕЗЖАЕТ В СССР

Сейчас в Европе успешно выступает сборная футбольная команда героической страны басков. Почти все игроки команды басков — бойцы республиканской армии. Весь сбор от их выступлений идет в пользу комитета помощи Бильбао.

По приглашению Всесоюзного комитета по делам физкультуры и спорта баскские футболисты в ближайшие дни приезжают в Советский Союз. Они встретятся с лучшими нашими футболистами.

НОВАЯ ПОЧТОВАЯ АВИАЛИНИЯ

КАЛИНИН, 9. Недавно в Калининской области открылась новая почтовая авиалиния Калинин—Ржев—Великие Луки. Почтовый самолет ежедневно доставляет в отдаленные районы более 6000 экземпляров газет.

Для ускорения доставки почты широко используется также «Московское море» канала Волга—Москва. Жителям побережья этого моря почта доставляется на специальных почтовых моторных лодках. Кроме того, в области насчитывается до 80 почтовых автомашин, ежедневно курсирующих по районным и сельским трактам. К концу года таких машин будет более ста.

ЦЕННАЯ НАХОДКА

ОЧАКОВ, (Одесская обл.), 10. Ученик первого класса очаковской неполной средней школы Вася Саенко и его брат Леон, играя на берегу Черного моря, нашли в песке клад золотых монет. В нем оказалось 237 греческих, турецких, английских и австрийских монет XVI века.

Ценная находка передана государству.

КОНКУРС НА ЛУЧШИЙ ДЕТСКИЙ РИСУНОК, ПОСВЯЩЕННЫЙ А. М. ГОРЬКОМУ

Два месяца назад институт мировой литературы и Наркомпрос РСФСР об'явили конкурс на лучший детский рисунок, посвященный А. М. Горькому и его произведениям. Сейчас Центральный дом художественного воспитания детей им. А. С. Бубнова ежедневно получает десятки рисунков юных художников.

В работах детей с глубокой любовью отражена большая и интересная жизнь Алексея Максимовича. Юный Алеша Пешков в доме деда, на пароходе, у чертежника—таковы темы многих рисунков. Десятки рисунков изображают героев его произведений—бесстрашного Данко, Буревестника, много работ посвящено рассказу «Дед Архип и Ленька».

Конкурс продлится до 1 июля. Лучшие рисунки детей будут переданы в музей им. Горького.

УКРАИНСКИЙ АРТЕК

ОДЕССА, 10. На берегу Черного моря, в живописной местности, расположились красивые белые здания украинского Артека—санатория пионерского актива.

6 июня украинский Артек открыл свой первый летний сезон. Из Киева, Харькова, Днепропетровска, Винницы, сельских районов Украины сюда приехали отдыхать 184 лучших пионера-активиста.

В лагере ребята получат хорошее лечение. Здесь оборудованы прекрасная водолечебница и кабинет электролечения.

В ТУРКМЕНИИ НАЧАЛАСЬ УБОРКА ПШЕНИЦЫ

По всей Туркмении установилась жаркая погода, ускорившая созревание яровых. Колхозы Ашхабадского района первыми в республике начали косовицу пшеницы нового урожая

В ПОМОЩЬ КОЛХОЗНОМУ СТРОИТЕЛЬСТВУ

«Сельхозстройпроект» Наркомзема СССР выпустил каталог проектов колхозных построек с кратким описанием зданий, их конструкции и строительного материала. Выпущен также сборник производственных норм и примерных расценок, выраженных в трудоднях, на работы по строительству сельскохозяйственных зданий и сооружений. Колхозы могут получить в этом сборнике любую справку по любому виду работ (плотничьих, кузнечных, слесарных и других).

115-ЛЕТНЯЯ КОЛХОЗНИЦА

ВИННИЦА, 10. В селе Паперне Городокского района проживает колхозница Елена Николаевна Правуцкая, которой минуло уже 115 лет. Потомство ее состоит из 54 человек.

СОВХОЗНЫЙ СТАДИОН

МАХАЧ-КАЛА, 10. В хлопковом совхозе Аксай-Хасавюртовского района построен стадион с местами для 200 зрителей. В совхозе имеется около 100 физкультурников, созданы футбольная и волейбольная команды. Для стадиона приобретается разнообразное спортивное оборудование.

КУРСЫ НАЦИОНАЛЬНОЙ СТЕНОГРАФИИ

СТАЛИНАБАД, 9. Курсы национальной стенографии впервые закончили 12 стенографисток-таджичек. Они обучались два года. До сих пор в республике не было стенографисток, знающих таджикский язык. Выпускники направлены на работу. Спрос на работников этой специальности настолько велик, что в этом году на курсы стенографии будет принято 100 человек.

ОТОВСЮДУ

◆ Заканчивается постройка ледокольного парохода водоизмещением в 6.500 тонн на заводе им. Марти. Судно будет оборудовано современными электро-навигационными приборами. Корпус электросварной. Спуск ледокольного парохода предполагается в июле.

◆ Газифицируется силовое хозяйство нефтедобычи на бакинских промыслах. Электрические и бензиновые двигатели заменяются моторами, работающими на естественном нефтяном газе. Применение газа даст большую экономию нефтепродуктов и электроэнергии.

◆ На 22 дня раньше срока выполнил план второго квартала Азово-Черноморский рыбный трест. Выловлено 1.056 тыс. центнеров рыбы.

◆ Успешно закончила первоначальную обработку материалов по переписи городского населения в 17 областях СССР ленинградская станция механизированного счета. Первые таблицы в ближайшее время будут отправлены в Центральное Управление народно-хозяйственного учета.

РЕЧЬ ТОВ. А. И. СТЕЦКОГО

НА МОСКОВСКОЙ ОБЛАСТНОЙ ПАРТКОНФЕРЕНЦИИ

Товарищи, на московской конференции основательно критикуется положение с пропагандой и агитацией. Эта критика справедлива. Правильно также делают товарищи, когда они не только критикуют, но и записывают в резолюциях соответствующие пункты о том, как нам нужно поставить работу по овладению большевизмом, вести политическое воспитание членов нашей партии. Однако пока, к сожалению, дело ограничивается главным образом только критикой и некоторыми общими пожеланиями. Между тем основная задача сейчас заключается в том, чтобы практически эту работу по политическому воспитанию организовать и по-настоящему, по-большевистски руководить.

Вот к этому наши партийные организации так, как этого требует Центральный Комитет, еще не подошли.

В этом отношении я должен сослаться на пример Центрального Комитета. Когда были вскрыты акты вредительства, шпионажа, троцкистской диверсионной работы, Центральный Комитет не ограничился только обсуждением всех этих актов. Нет! Вы знаете, товарищи, что Центральный Комитет в своих решениях разработал практические меры относительно того, как, каким образом обезвредить эту шпионскую, диверсионную работу, каким образом обезопасить наши организации от проникновения шпионов и диверсантов.

Когда Центральный Комитет поставил вопрос о подготовке руководящих партийных кадров, о политическом воспитании руководящих работников партии, он не ограничился только вынесением резолюции по этому вопросу, общим решением, что нужно овладеть большевизмом, что нужно организовать курсы.

Нет, товарищи, буквально, на другой же день после Пленума ЦК по заданиям Политбюро и товарища Сталина аппарат ЦК был направлен на то, чтобы разработать практически все эти вопросы подготовки руководящих кадров нашего партийного актива, секретарей первичных организаций, секретарей райкомов, горкомов и т. п.

В течение последних месяцев ведется работа по организации этих курсов, намечена их сеть, подбираются преподаватели, подбираются руководители курсов.

Вы знаете, что по решению Центрального Комитета занятия на этих курсах намечались продолжительностью в 4 месяца. После того, как Политбюро подробно обсуждало эти вопросы, решено было, что этот срок маловат и что секретарям первичных организаций придется дать срок для занятий побольше, месяцев шесть, а возможно и еще больше.

ЦК ВКП(б) утвердил и учебный план этих курсов. Вначале предполагалось, что на курсах секретарей первичных организаций будут изучаться такие предметы, как история коммунистической партии, такие предметы, как география, Конституция, партийное строительство. Когда эти вопросы обсуждались в ЦК, товарищ Сталин сказал: как же будут изучать историю нашей партии, не зная истории СССР, ведь если секретари будут изучать историю партии без истории СССР—это может превратиться в схоластику, в заучивание формул. Историю партии невозможно изучать без того, чтобы не знать, что в соответствующий период делалось в стране, какие события происходили, какова была обстановка внутренняя и международная и как в этой обстановке действовала наша партия.

Поэтому первым предметом на «партийных курсах» идет история СССР, а затем следует история ВКП(б), затем краткий курс политической экономии, затем география, партийное строительство, Конституция СССР. Наконец, секретарям первичных организаций надо знать, как бороться против иностранного шпионажа и диверсии.

Мы живем в обстановке капиталистического окружения. Враг проникает и в наши руководящие органы, проникает и в низовые наши организации. И все наши партийные работники сверху донизу должны быть вооружены для борьбы с врагом. Они должны знать, какими методами этот враг проникает, и они должны знать те пути и способы, при помощи которых мы можем обезопасить себя от этих врагов, обезвредить их, можем ликвидировать подрывную их работу.

Дальше встал вопрос о том, каким же образом будут заниматься секретари первичных парторганизаций. Здесь ЦК твердо взял установку на то, что занятия должны итти на основе учебника, чтобы систематически проходить все курсы. И ряд товарищей был освобожден для того, чтобы составить эти учебники для партийных курсов.

Вот, товарищи, каким образом ЦК практически ставит эти вопросы. И вот чего нам в настоящее время нехватает в наших низовых партийных организациях: —этой практической конкретной постановки вопроса.

Мы говорим, товарищи, о задачах овладения большевизмом, о том, что дело пропаганды и агитации имеет большое значение и вместе с тем до сих пор у нас замечается в целом ряде организаций пренебрежительное отношение к пропаганде.

Я вам приведу здесь только один факт. Если мы возьмем московские предприятия: кто у нас является пропагандистом, кто у нас ведет работу по политическому воспитанию членов партии? Ведет ли эту работу партийный актив? Нет, товарищи. Вот у нас данные по Сталинскому району Москвы: из 316 пропагандистов 152 чел. это инженеры и техники. Дальше идут учащиеся, преподаватели, а из партийного актива, из состава партийных работников всего насчитывается в составе пропагандистов 26 товарищей. Это из 316. Если вы возьмете отдельные предприятия, то там окажется, что 60—70 проц. пропагандистов являются инженерно-техническими работниками. В чем же дело? Почему у нас создалось такое положение, что те кадры, которые должны заниматься в первую очередь работой по производству, занимаются партийной работой, политическим воспитанием, а наши партийные работники, главная задача которых состоит в работе по политическому воспитанию, этой работой не занимаются, а занимаются вопросами организационными и занимаются вопросами производственными?

Если говорить о том, с кого нужно спрашивать, кто должен отвечать за работу по политическому воспитанию, то прежде всего за это должен отвечать партийный актив. И здесь дело не в том, как некоторые говорят, что нет времени, загружен сильно. Дело заключается в том, чтобы найти место и время для этой важнейшей политической работы.

Решений Центрального Комитета по этому вопросу было достаточно. Центральный Комитет партии неоднократно указывал, что пропагандисты должны утверждаться бюро райкомов. Но вот возьмем гор. Москву. Как будто Москва должна подавать пример другим. А ведь в Краснопресненском районе оказывается только половина пропагандистов утверждена райкомом, а остальные не утверждены. Каким образом Московский комитет допускает к этой важнейшей работе людей, неизвестно кем приглашаемых, которым поручается ответственное дело политического воспитания? Нельзя же ждать московским райкомам и горкому, что аппарат Центрального Комитета сам примется за эту работу отбора пропагандистов и будет утверждать пропагандистов по Москве. Это никуда не годится.

Центральный Комитет партии говорил в своих указаниях, что секретари райкомов должны руководить агитаторами и пропагандистами, что секретари райкомов должны их знать. А в Фрунзенском райкоме, где работает тов. Федосеев, который сам когда-то заведывал в Московском комитете отделом культуры и пропаганды, теперь тов. Федосеев в течение полутора лет не удосужился поговорить с пропагандистами, не удосужился собрать их и поговорить о том, как они должны вести работу.

Центральный Комитет партии давал указания, чтобы агитаторами руководили секретари партийных комитетов на предприятиях. А что делается на предприятиях Москвы? Тут сидят секретари партийных комитетов, спросите у них, многие ли из них собирают и инструктируют агитаторов. Я должен сказать, что большинство секретарей парткомов этого не делает.

А кто же ведает этим делом? Заведующие партийными кабинетами. И вот им целиком доверяется дело политического инструктирования, руководства пропагандистами и агитаторами, а зачастую и подбор пропагандистов.

Между тем у нас выборы в Верховный Совет не за горами. Как же вы думаете при таком состоянии нашего агитационного аппарата готовиться к выборам в Верховный Совет? Многие об этом не думают, а многие думают, что это придет само собой, выдвинут кандидатов, проголосуют и все будет хорошо.

Это, товарищи, чепуха.

Этим товарищам, которые так думают, придется за это поплатиться, такого рода горе-руководители несомненно встретятся с рядом неприятных сюрпризов. Их могут обойти ловкие пройдохи из церковников, троцкистов и пр.

Когда мы говорим о том, как надо действовать в области партийной пропаганды и агитации, то речь идет не о том, что мы должны писать широковещательные планы. Нет! Райкомы должны, прежде всего, точно выполнить указания Центрального Комитета партии относительно руководства и организации этой работы. Надо добиться такого положения, чтобы секретари райкомов партии этим делом интересовались, чтобы они знали, как ведется агитация и пропаганда в их районе. Надо, чтобы они сами подбирали и утверждали кадры пропагандистов и агитаторов.

Особенно надо отметить, что парткомы пока не приступили еще к тому, чтобы выдвигать лучших людей в органы пропаганды, как это указал Центральный Комитет.

Секретари парткомов и райкомов, заведующие отделами партийной пропаганды должны знать, что делается в партийных кружках.

В кружке пропагандист совершенно бесконтролен. Вы же не знаете, товарищи, что они там пропагандируют—историю ВКП(б) или что-либо другое. Вы же не знаете, как они преподносят там историю нашей партии, вы же не знаете—быть может вместо истории борьбы с врагами партии получается в целом ряде случаев агитация и скрытая пропаганда за этих врагов.

Так вот, речь идет об этих элементарных условиях руководства пропагандой, о том, чтобы партийные руководители занимались существом дела, знали, что делается в партийных кружках и школах. Нужно поинтересоваться, чем кружки занимаются—историей ли партии или другими вопросами. Есть ли элементарный план занятия и, наконец, как они, эти кружки, заканчивают свою работу. Ведь их не принимают, не проверяют, что там коммунист получил, вырос член партии в результате учебы или нет.

За последнее время, товарищи, идет работа по очистке нашей партии от целого ряда мерзавцев, шпионов, троцкистов и правых предателей, которые пробрались в наши ряды.

Эта работа имеет большое значение. С такого рода врагами наша партия боролась раньше. Вы знаете, что еще до революции царское правительство боролось против нашей партии не только средствами полиции, при помощи войск, судов и тюрем. Нет. Оно и тогда боролось против революции, против нашей боевой коммунистической партии и методами шпионажа, подсылая врагов, предателей, используя их в наших рядах. И тогда нашей партии приходилось всегда быть настороже против этих врагов, их разоблачать, их ликвидировать.

Теперь дело обстоит серьезнее. Социализм победил на одной шестой части земного шара. Мы выросли в огромную революционную силу, которая колеблет самые основы капитализма во всем мире. И совершенно естественно, что в этих условиях враждебные нам классы, капиталисты, их приспешники, они применяют особо изощренные, острые методы борьбы, ведут эту борьбу в гораздо более широком масштабе, не скупятся на средства, используют в этом деле свой огромный опыт, весь арсенал оружия, используют таких изощренных предателей, как троцкистско-зиновьевцы и правые бандиты... Об этом многие из нас забыли. Мы были слишком благодушно настроены в результате наших успехов. Эти враги оказались и в хозяйстве, и в наших административных, партийных органах, они оказались и на фронте пропаганды.

Наша задача сейчас заключается в том, чтобы эту работу по разоблачению врагов, по очищению нашей партии от них вести со всей решительностью, со всей беспощадностью.

Наша партия всегда и сильна тем, и потому побеждает, что она всегда непримиримо и всегда беспощадно, без колебаний ломает хребет всякому, кто посмеет встать против коммунизма, против нашей партии. **(Аплодисменты).** Мы, товарищи, так всегда поступали, так этому нас учил Ленин, учит Сталин, так мы будем поступать и дальше. И от этого мы будем только крепче, от этого только увеличатся наши силы и ближе будет наша победа в международном масштабе. **(Аплодисменты).**

ПЯТАЯ ОБЛАСТНАЯ ПАРТИЙНАЯ КОНФЕРЕНЦИЯ

РЕЧЬ ТОВ. СУХОВА,

*секретаря Арзамасского райкома ВКП(б) *)*

Обком партии очень много сделал в области выращивания кадров. Это большое достижение. Мы не потеряли ни одного первого секретаря. Немного есть областей в Союзе, где кадры основных руководящих партработников сохранились так, как в нашей организации.

Но обком партии недостаточно пользовал такое средство воспитания кадров, как критика и самокритика.

Первое время, когда я был послан на руководящую работу, и т. Прамнэк, и бюро обкома очень внимательно следили за мной. Я чувствовал, что за мной наблюдают, меня проверяют, поправляют ошибки, и это крепко помогало. Но за последнее время, надо прямо сказать, внимания ко мне, критики работы, указаний на ошибки было недостаточно. Можно очень много наделать плохого, когда не поправляют, когда не критикуют.

Я считаю, что неплохо будет, если секретари обкома, зав. отделами, помимо официальных вызовов на бюро обкома, будут нас приглашать просто побеседовать, расспросят, что у нас хорошего, что плохого, в личном разговоре укажут на недостатки.

Мне кажется, что после Пленума ЦК партии внимание к районам со стороны ряда отделов ослабело. Оно ослабло и со стороны ОРПО, но особенно сильно со стороны отдела партийной пропаганды и агитации.

ОРПО обкома в самый острый момент, во время отчетно-выборной кампании, ослабил помощь, оперативно не руководил, не исправлял свои собственные ошибки. Тов. Хаймс и т. Гуськов указывали, что счетчиков нужно и можно выбирать из состава представителей обкома или райкома. Несмотря на наши протесты, это неправильное указание отменено не было. Инструкторы обкома, особенно ОРПО, очень мало бывали. Был случай, когда у нас в Арзамасском районе инструктор был инкогнито, мы об этом не знали. Тов. Жданову на арзамасской партийной конференции очень крепко критиковали за то, что она, бывая в районе, мало нам помогала.

Целый ряд работников: заместители секретарей, вторые секретари, заведующие культпропами не оказались избранными в партийные комитеты. Это произошло потому, что с ними очень плохо работали, в том числе и областной комитет партии.

Арзамас является важным железнодорожным узлом. На Арзамасской дистанции были десятки крушений поездов воинских, товарных, пассажирских и, несмотря на это, промышленно-транспортный отдел ни разу за 5 месяцев не посылал туда работников.

Арзамасский район имеет все возможности, чтобы развивалась промышленность. Арзамас нужно преобразовать, ему нужно дать промышленный уклон, нужно в конце концов покончить с монастырско-церковным отпечатком, лежащим на городе. В третьей пятилетке нужно добиться, чтобы Арзамасский район превратился в один из крупных промышленных районов.

Делегаты V областной партийной конференции: А. П. Евдокимова—инспектор по качеству Молитовской фабрики «Красный Октябрь» (слева) и Н. Х. Ермошина—инженер-электрик завода «Новое Сормово».

Фото А. Капелюша.

РЕЧЬ ТОВ. МЕЛЬНИКОВА,

*секретаря Сормовского райкома ВКП(б) *)*

Я хочу указать на одну положительную черту в работе обкома партии,—на упорную борьбу по сплочению парторганизации вокруг ЦК партии, вокруг нашего вождя товарища Сталина. Это еще больше подняло сознательность масс в городе и деревне, обеспечило наиболее продуктивное решение хозяйственных и политических задач. Областная парторганизация пришла к V конференции сплоченной, боевой, способной по-большевистски драться за реализацию решений ЦК партии и указаний товарища Сталина.

Но когда смотришь на пройденный нами путь через призму решений последнего Пленума Центрального Комитета партии, то убеждаешься, что мы сделали еще мало, могли бы сделать больше, лучше.

Критика и самокритика в очень многих местах не была использована, как средство для под'ема, для перестройки всей партийно-политической работы. У нас в районе ряд руководителей заводов критику форменным образом преследовал. А там, где критика не на должной высоте, там порождается успокоенность, создается беспечность, что приводит к забвению политических задач, к отрыву от масс и создает обстановку, в которой враг не только находил себе место, но и вел свою подрывную вредительскую работу.

Но может быть и другая опасность. Сейчас, на протяжении полутора месяцев, мы много и правильно говорим о наших ошибках и недостатках. Говорить об этом надо, надо учиться на ошибках с тем, чтобы не повторять их. Но когда же мы будем говорить о делах? После Пленума Центрального Комитета партии прошло больше трех месяцев, сейчас пора бы говорить о том, как практически реализуются решения Пленума ЦК партии и указания товарища Сталина. Заведующие отделами обкома, конечно, выступят и скажут, как они практически осуществляют решения ЦК. На работе некоторых отделов обкома я и хочу остановиться.

Мы с вами знаем, что для того, чтобы поднять революционную бдительность коммунистов, надо работать над повышением их идейной вооруженности. Однако, у нас в области дело пропаганды по своему содержанию стоит на низком уровне. Отдельные коммунисты сидят в одном кружке по 4—5 лет и говорят: «Я еще 4 года могу просидеть, потому что я уже привык». Другие говорят: «Мне надоело в одной школе сидеть». У нас в Сормове много кружков, большое количество коммунистов учится, есть сотни пропагандистов. Но пропагандисты у нас имеют низкий уровень развития, надо поднимать их квалификацию, нужно учить пропагандистов. Я в течение полугода ставлю перед тов. Бойко вопрос: «Найдите квалифицированного преподавателя в семинар пропагандистов, в городе достаточно вузов и втузов». И тов. Бойко не может дать нам такого преподавателя. А Сормово не маленькая организация, в ней около 3.000 коммунистов!

Второй вопрос о политическом воспитании хозяйственных кадров. Кажется, вопрос стоит исключительно остро—нужно политически воспитывать, учить больших и маленьких командиров производства, советских и хозяйственных учреждений. Я спрашиваю, сделал ли что-нибудь в этом отношении отдел пропаганды обкома? У нас на заводе около двух тысяч инженерно-технических работников, а с мастерами, бригадирами—это трехтысячная армия, с которой нужно работать. Мы кое-что делаем по воспитанию хозяйственников, но недостаточно. Мы организуем школы и кружки, читаем лекции, прививаем им вкус к политике. Отделу пропаганды обкома следовало бы поинтересоваться, что мы делаем, так ли делаем.

Но этим вопросом буквально никто не интересуется. Так работать и руководить нельзя.

Последний вопрос—политическая агитация. Для того, чтобы повышать бдительность, мы должны идейно вооружать не только коммунистов, а через коммунистов и беспартийные массы. Для этого требуется повышение содержания политической агитации и массово-политической работы. У нас в городе насчитывается тысяча неплохих в партийном отношении агитаторов. Казалось бы, тов. Бойко, эту армию в тысячу человек нужно было посмотреть, узнать, как ею руководят, как помогают расти. Вот мы сейчас организуем 10-дневные курсы агитаторов. Но мы не имеем людей, которые квалифицированно прочитали бы лекцию. Тов. Бойко должен был проявить какой-нибудь интерес к этому важнейшему мероприятию. Но и здесь то же равнодушие.

Наша областная организация боевая, областной комитет партии не плохо сплотил партийный актив, который способен решать большие политические задачи. Конференция должна будет помочь областному комитету партии, особенно его отделам, перестроить свою работу так, чтобы показать образцы в реализации решений февральского Пленума ЦК партии.

*) Все речи печатаются по сокращенной стенограмме.

ДНЕВНИК КОНФЕРЕНЦИИ

УТРЕННЕЕ ЗАСЕДАНИЕ 10 ИЮНЯ

На утреннем заседании V областной партийной конференции была выбрана счетная комиссия в количестве 25 человек.

На утреннем же заседании проведено закрытое (тайное) голосование кандидатур, выставленных в члены обкома.

Днем делегаты конференции знакомились с автозаводом им. Молотова.

ВЕЧЕРНЕЕ ЗАСЕДАНИЕ 10 ИЮНЯ

На вечернем заседании конференции председатель счетной комиссии т. Соколов огласил результаты закрытого (тайного) голосования кандидатур в члены обкома ВКП(б). Обком избран в количестве 73 человек.

После оглашения результатов закрытого (тайного) голосования в члены обкома конференция выдвинула и обсудила кандидатуры кандидатов в члены обкома и в ревкомиссию.

Вечером было проведено закрытое (тайное) голосование.

*

РЕЧЬ ТОВ. ЛУЧИНИНА,

*секретаря Муромского райкома ВКП(б) *)*

Не знаю почему, но тов. Прамнэк не сказал о таком городе, как Муром, имеющем 22.500 рабочих и служащих. Внимание, которое уделяется Мурому, недостаточно. В ряде областных организаций противоестественно делят Муром на две части, на подчиняющийся областным организациям и живущий на Казанской железной дороге и подчиняющийся неизвестно кому. Неправильное деление! Оно ослабило внимание к району, оно привело к тому, что теперь приходится говорить на конференции о результатах потери бдительности. Вредители крепко поработали в нашем районе. Они задерживали культурный рост, мешали разрешать экономические вопросы. Теперь оказалось, неудивительным, что на таком большом поселке, как наш железнодорожный, на таком крупном узле, как Муром, нет магазина. Странно и то, что Муром не имеет водопровода. Недавно был пожар и, как мы ни старались, два дома все-таки сгорели.

Второй вопрос о руководстве обкома партии. Ни одного принципиального руководящего указания из отделов обкома партии мы не получали. Получили лишь одну бумажку из сельхозотдела обкома о том, что в Починковском районе в 1936 году было избиение колхозников. Заканчивалась эта бумажка так: учтите, дескать, райкомы партии, чтобы таких вещей не повторялось. Во-первых, я считаю, что указание это запоздало, а во-вторых, мне кажется, что мы понимаем, что драться нельзя (**смех**) и без предупреждения.

Буров.—К нашему стыду, факты имеются.

Лучинин.—Но их нужно лечить не отношением сельхозотдела обкома партии.

Есть факты, которые показывают, что отделы обкома партии неправильно подходят к ряду вопросов. Вот пример. У нас в районе работает уполномоченный комитета по заготовкам при Совнаркоме. По всяким причинам (то одна квартира не нравится, то другая) он долгое время думал уехать из района. Вызывает по этому поводу сельскохозяйственный отдел обкома меня и этого уполномоченного и ставит перед нами вопрос:

— Тов. Лучинин, нужен ли вам уполномоченный СНК?

Удивляюсь, как он мог серьезно задать такой вопрос.

Месяца два или два с половиной тому назад мы подняли вопрос о том, что школа, готовящая кадры председателей сельсоветов, работает неправильно. Оказалось, что в школе даже учебного плана нет: Покопались, нашли там троцкистскую литературу. Преподавателя советской Конституции и советского строительства исключили из партии, обком утвердил исключение.

Два с половиной месяца назад мы послали тов. Жданову весь материал о школе и решение бюро. Но и сегодня нет ни ответа, ни привета.

Я думаю, товарищи, что когда райкомы поднимают вопросы, связанные с положением на идеологическом фронте, с подготовкой кадров, нужно решительнее их поддерживать.

Работа отделов областного комитета партии мало освещается и обобщается. И это не только в нашем обкоме, а в целом ряде обкомов. Эту работу нужно широко освещать в партийной печати. Отделы партийных комитетов—молодые организации, опыта у них еще недостаточно, но опыт положительной работы есть и обобщение его поможет улучшить работу.

Последний вопрос о партийной бдительности. Для нас, муромской парторганизации, этот вопрос имеет особое значение. У нас оказался зараженным врагами паровозо-ремонтный завод, дело, узел и даже политотдел отделения железной дороги.

Положение у нас в парторганизации и на узле пока еще тяжелое. Паровозо-ремонтный завод выполняет программу на 67—70 проц. В мае не выполнил программу ряд предприятий района.

Нам надо мобилизовать себя на улучшение нашей работы, на овладение большевизмом, нам надо постоянно быть бдительными.

В ПРОКУРАТУРЕ СОЮЗА ССР

Дело арестованных органами НКВД в разное время **Тухачевского М. Н., Якира И. Э., Уборевича И. П., Корка А. И., Эйдемана Р. П., Фельдмана Б. М., Примакова В. М.** и **Путна В. К.** расследованием закончено и передано в суд.

Указанные выше арестованные обвиняются в нарушении воинского долга (присяги), измене родине, измене народам СССР, измене рабоче-крестьянской Красной армии.

Следственными материалами установлено участие обвиняемых, а также покончившего жизнь самоубийством Гамарника Я. Б. в антигосударственных связях с руководящими военными кругами одного из иностранных государств, ведущего недружелюбную политику в отношении СССР. Находясь на службе у военной разведки этого государства, обвиняемые систематически доставляли военным кругам этого государства шпионские сведения о состоянии Красной армии, вели вредительскую работу по ослаблению мощи Красной армии, пытались подготовить на случай военного нападения на СССР поражение Красной армии и имели своей целью содействовать восстановлению в СССР власти помещиков и капиталистов.

Все обвиняемые в пред'явленных им обвинениях признали себя виновными полностью.

Рассмотрение этого дела будет происходить сегодня, 11-го июня, в закрытом судебном заседании специального судебного присутствия Верховного Суда Союза ССР в составе: председательствующего—председателя Военной коллегии Верховного Суда Союза ССР армвоенюриста т. **Ульриха В. В.** и членов присутствия—зам. наркома обороны СССР нач. воздушных сил РККА командарма 2 ранга т. **Алксниса Я. И.**, маршала Советского Союза т. **Буденного С. М.**, маршала Советского Союза т. **Блюхера В. К.**, нач. Генерального Штаба РККА командарма 1 ранга **Шапошникова Б. М.**, командующего войсками Белорусского военного округа командарма 1-го ранга т. **Белова И. П.**, командующего войсками Ленинградского военного округа командарма 2 ранга **Дыбенко П. Е.**, командующего войсками Северо-кавказского военного округа командарма 2-го ранга **Каширина Н. Д.** и командира 6 кавалерийского казачьего корпуса им. т. **Сталина** комдива т. **Горячева Е. И.**

Дело слушается в порядке, установленном законом от 1-го декабря 1934 года.

ПЯТАЯ ОБЛАСТНАЯ ПАРТИЙНАЯ КОНФЕРЕНЦИЯ

РЕЧЬ ТОВ. ОСМИНИНА,

*секретаря парткома железопрокатного цеха завода „Красное Сормово“ *)*

Областной комитет партии за три с половиной года проделал исключительно большую работу. Наша область стала одной из передовых индустриальных областей страны; она имеет неплохую оценку и по сельскому хозяйству.

Наряду с этой большой работой, областной комитет партии имел и очень много недостатков и больших политических ошибок. Одной из ошибок, о которой уже здесь многие говорили, является то, что долгое время под боком областного комитета партии и городского комитета партии орудовали враги народа—Елин, Федотов и другие.

Это грязное пятно легло на всю нашу Горьковскую парторганизацию и может быть стерто только упорной, большевистской работой, повышением революционной бдительности.

Обком партии имеет много отделов. Мы не можем сказать, что эти отделы не работали, но у них очень много недостатков. Я хочу сказать о промотделе. Завод «Кр. Сормово» существует сто лет, а этому гиганту-заводу промотдел обкома уделял недостаточное внимание.

Из материалов городской и сормовской районной партконференций известно, что строительство, которое развернуто на Сормовском заводе, ведется неправильно, и это результат вредительства. На реконструкцию Сормовского завода отпущены средства, после реконструкции значение завода увеличится, и обком и промотдел обкома должны большее внимание уделить нашему заводу.

Если мы говорили, что инструкторы обкома мало бывают в низовых организациях, то инструкторов обкома я, новый партийный работник, вовсе не знаю. Это значит, что они мало спускаются к массам, мало учат работать нас, низовых работников.

Во время выборов парторганов не случайно обновлены многие партийные комитеты. В железопрокатном цехе завода «Кр. Сормово» обновлен весь состав парткома. Старый секретарь учился на курсах, но работу наладить не сумел. Я вновь избран на партработу с производства.

Для меня исключительно трудно руководить парторганизацией, воспитывать массы, как этого требует февральский Пленум ЦК. Надеюсь, что доверие я оправдаю, но с своей стороны пред'являю горкому и обкому требование: учите нас больше и лучше. Чтобы мы доверие партийной массы оправдали и в дальнейшем могли быть хорошими партийными работниками, надо нам показать все основы, всю технику этого сложного дела.

Здесь у нас никто ни слова не сказал об отделе печати обкома, как будто его и не существует, а этот отдел имеет большое значение. Не случайно, товарищи, о его работе ничего не сказано, очевидно, ее никто не знает, очевидно, отдел недостаточно руководит печатью. А у нас имеется немало газет стенных и печатных, играющих большую роль, особенно в развитии стахановского движения.

Я сам руководил газетой, которая выходила ежедневно в течение двух лет. Пока мы работали хорошо, нас посещали. Были работники и из горкома, и из обкома. Но когда работа ослабла, когда потребовалась помощь, никто не пришел и не помог. Печатью обком руководит слабо, а ей нужна большая помощь. Особенно стенной печати, которая сейчас, при выборах в советы, при выборах профорганов сможет сыграть большую роль.

Кончаю, товарищи. Мы, новые партийные работники, будем работать так, как указал февральский Пленум ЦК, но нам потребуется большая помощь, потребуется много указаний, их мы должны получить от обкома партии и горкома партии.

РЕЧЬ ТОВ. ВАШУРКОВА,

рабочего строительства автозавода)*

Товарищи, мы привыкли работу проверять не только по словам, но прежде всего по делам, по тому, как растет, как развивается наша Горьковская область. Рабочие, коммунисты и беспартийные наглядно убеждаются в достижениях области.

Сходит с конвейера «М-1»—это достижение партийных организаций, обкома партии, большевиков и всех рабочих автозавода!

Выходят пароходы с Сормовской судоверфи на канал Волга—Москва—это наше достижение!

Все эти достижения являются результатом нашей упорной работы, упорной работы областного комитета партии во главе с тов. Прамнэком.

Но у нашей областной парторганизации имеются и недостатки. Я хочу остановиться на строительстве автозавода. Автозавод сейчас расширяется, можно сказать, строится второй раз.

От строительства новой теплоэлектроцентрали во многом зависит выполнение программы завода, зависит вступление в строй новых цехов осенью 1937 года. Существующая ТЭЦ № 1 уже в осенне-зимний максимум не сможет обеспечить автозавод электроэнергией. Для осенне-зимнего максимума потребуется 42 тыс. квт. Мы загружаем два генератора, которые дадут 24 тыс. квт. и еще должны взять от Горгрэса 20 тыс. квт. При малейшей аварии, при малейшем недоразумении мы задержим выпуск автомашин. Все сроки, намеченные правительством для окончания стройки ТЭЦ, уже прошли. Тов. Сафразьян—начальник Стройгаза—дал обещание на районной партийной конференции, что он подготовит ТЭЦ № 2 к началу монтажа и намеченные сроки выдержит. Тов. Сафразьян, плохо вы выполняете обещания; мы, рабочие, стахановцы, партийцы ТЭЦ, не уверены, что эти сроки будут выполнены!

Аппаратуру, оборудование для нашей станции поставляет Главэнерго, который был засорен вредителями, троцкистами. Они пытались срывать строительство новой ТЭЦ, а следовательно, и расширение завода и выполнение программы выпуска автомашин.

Товарищи, мы, не надеясь на выполнение сроков монтажа к осени 1937 г., хотели реконструировать существующие котлы. Для этого надо было завезти усиленные моторы для пылососов, сменить экранрубы в котлах № 1 и 2. Но Главэнерго ничем нам не помогает.

Нам нужен был трансформатор $30^1/_2$ тысяч киловатт, чтобы можно было взять с Горгрэс дополнительную нагрузку, которая возрастет в зиму 1937 г. Этот трансформатор двадцать раз перезаказывался—то нам его дают, то отказывают. Также давно заказаны реакторы: все сроки прошли, но нет и реакторов. Все это наводит на мысль, что не все в порядке, что вредители сумели помешать и здесь.

Здесь некоторые секретари районных комитетов обвиняли тов. Прамнэка и работников областного комитета партии в том, что они не бывают в районах. Товарищи секретари районных комитетов партии, а вы как, бываете у нас, у станков, внизу, в наших первичных партийных организациях? Вы здесь говорите, что вам не помогают, а мы на производстве тоже говорим, что нам не помогают. **(Смех).**

О партийной учебе. Мы не проверяем, как коммунисты учатся. Некоторые коммунисты по нескольку лет учатся в одном кружке. Если мне переходить в другой кружок, говорят такие слушатели, то нужно учиться, а я тут за три года вопрос изучил, привык, мне легко. **(Смех).** Нужно требовать от любого коммуниста, чтобы он каждый год давал отчет перед парторганизацией, как он повышает политические знания. **(Аплодисменты).**

РЕЧЬ. ТОВ. ГЕЯ,

уполномоченного Комиссии Советского Контроля по Горьковской области)*

Товарищи, работники Комиссии Советского Контроля не поняли тактики классового врага. Мы работаем на участке, который занимается выявлением недостатков, недочетов и случаев антигосударственной практики. Мы вскрывали многие недостатки и случаи антигосударственной практики, но за этими случаями не видели системы работы классового врага. Поэтому Комиссия Совконтроля в целом и ее органы на местах несут полную политическую ответственность за то, что своевременно не было вскрыто вредительство на ряде хозяйственных участков.

Второе, чем страдал аппарат уполномоченного Комиссии Советского Контроля—это недостаточное вовлечение в свою работу актива, отсутствие внимательного отношения к сигналам масс.

Говоря о ликвидации последствий вредительства, нужно остановиться в первую очередь на водном транспорте. Это один из участков наиболее пораженных. Не все еще враги и вредители на водном транспорте разоблачены. Пароходство составило план ликвидации последствий вредительства. Возможно этот план не безукоризнен. Но одно можно сказать, что если бы пароходство осуществило даже не все, а наиболее существенное, то и тогда оно уже продвинулось бы далеко вперед по линии ликвидации последствий вредительства. Когда же мы через два месяца проверили осуществление этого плана, то поразились, как мало практически сделано. И показатели работы пароходства за апрель и май хуже, чем показатели за тот же период прошлого года.

О Дзержинске. Я не согласен с товарищами, которые говорили, что в Дзержинске сравнительно много делается. Там разработана программа мероприятий по ликвидации вредительства, но практически сделано чрезвычайно мало.

Есть такие места, где с ликвидацией последствий вредительства обстоит хуже, чем в пароходстве и в Дзержинске. Я имею в виду, в первую очередь, Выксу и Кулебаки.

Как же реагировали на это районные парторганизации? В Выксе актив на металлургическом заводе обсуждал решения Пленума ЦК, провели районную партконференцию, но все-таки до середины мая не мобилизовали парторганизацию, не собрали материалов о многочисленных фактах вредительства.

Вину за это несет, в первую очередь, Выксунский райком партии, который проводил конференцию без соответствующей остроты. Несет ответственность также и областной комитет партии, не сумевший во-время повернуть Выксунскую парторганизацию. Надо сказать, что представитель обкома тов. Келлер, который был в Выксе и выступал с большой речью на райпартконференции, также не сумел мобилизовать парторганизацию в достаточной степени на осуществление этих задач.

Еще хуже положение в Кулебаках. Там выступил с докладом на активе исполняющий обязанности директора завода Порхачев. Он ни слова не сказал о решениях Пленума ЦК ВКП(б). Вместо того, чтобы поставить перед активом острые политические задачи, вопросы бдительности, в Кулебаках свели актив до уровня заурядного производственного совещания.

Ясно, что обе организации—и Выксунская и Кулебакская—продолжают болеть идиотской болезнью—беспечностью.

Остро нужно поставить вопрос о честном отношении к государству, бороться с людьми, обманывающими государство. Обманывают государство не только вредители, но и те, которые льют воду на их мельницу, которые не понимают обязанностей гражданина социалистического государства.

По заводу им. Пахомова неправильно показано выполнение программы свыше 100 проц., там включили в программу гору стального литья, которая накопилась на дворе завода.

Кулебакский завод выполнил план 1936 года на 104 проц. ввиду того, что главк снял программу на 3 миллиона. На Кулебакском заводе за 1935—36 гг. десятки тысяч рублей были израсходованы на банкеты, выпивки, разные встречи и т. д., 64 тысячи—на подачки разным организациям, в том числе около 30 тысяч Кулебакскому райкому, крупную сумму Ардатовскому райку и другим организациям.

Даже отдельные хозяйственные руководители области залезают в государственный карман. Я имею в виду зав. облфинуправлением т. Рослякова, который в 1936 г. дважды получал командировочные, под'емные, оплату квартиры в Горьком и в Москве и перебрал около трех тысяч рублей в течение года.

Критикуя мы не должны огульно охаивать наши кадры. Нельзя допускать ошибок, какие были, например, на Свердловской и городской конференциях, например, выступление Корякина, который вступил на путь огульного охаивания партийного аппарата. Это недопустимо для нас. Этим путем шли троцкисты, которые боролись против партии, черня в целом весь партийный аппарат.

Нам нужно помнить, что в ряде уголков борьба с вредительством проведена слабо. Одним из таких уголков является сельское хозяйство, органы Наркомзема. Я хотел бы затронуть вопрос о ликвидации бескоровности колхозников. Здесь дело обстоит неблагополучно. В 1935 году было 95 тыс. бескоровных колхозников, в 1936 году их стало 105 тыс. В 1937 году намечено ликвидировать бескоровность в половине хозяйств.

Я не сомневаюсь, что Горьковская организация, по-большевистски выполняя решения Пленума ЦК партии, будет, как и раньше всегда была, в передовых рядах борцов за дело Ленина—Сталина. **(Аплодисменты).**

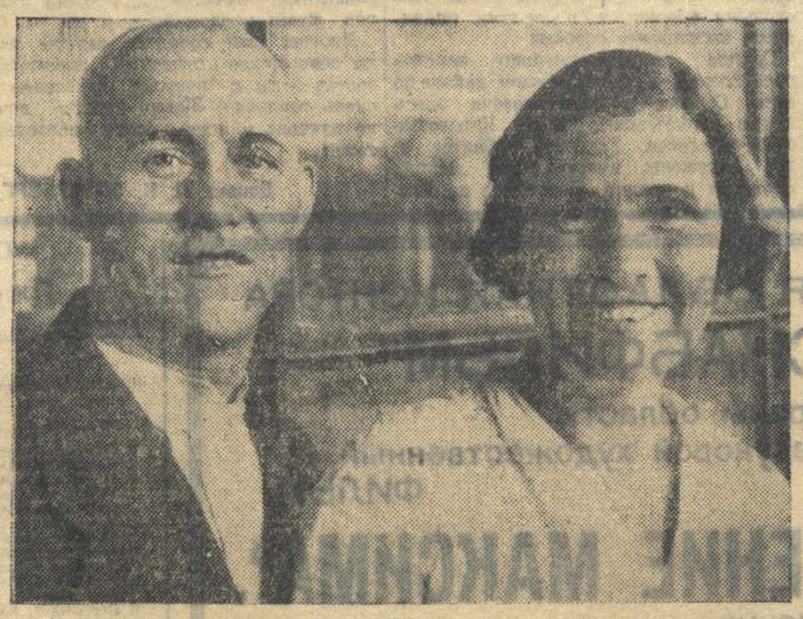

Делегаты V областной партийной конференции стахановцы Балахнинского бумкомбината: Т. Н. Рыжаков—мастер древесно-массного завода и З. Н. Лабутина—дефибрерщица. Фото А. Капелюша.

РЕЧЬ ТОВ. ИСАКОВА,

*секретаря Дзержинского Горкома ВКП(б) *)*

Результаты вредительской работы, вскрытие за последние месяцы, показывают, что мы не сумели еще полностью выявить и разоблачать врагов народа—вредителей, японо-германо-троцкистских агентов, шпионов и диверсантов. Это говорит о том, что, несмотря на огромные успехи нашей Горьковской партийной организации, мы все же имели большой порок в нашей партийной работе—беспечность, благодушие и недостаточную большевистскую бдительность. Только этим и можно об'яснить, что врагам народа удалось пробраться в основные промышленные центры нашей области и творить свои гнусные дела.

Было бы ошибочно думать, что вредители пробрались только в решающие и оборонные отрасли промышленности, они имеются и в мукомольной промышленности Дзержинска, и в учебных заведениях. Мы разоблачили довольно крупную группу людей. Однако далеко не все вредители разоблачены, они продолжают творить свои контрреволюционные дела.

Большая и ответственная задача перед Дзержинской парторганизацией стоит сейчас в деле ликвидации последствий вредительства. Враги навредили порядочно. И нам надо много поработать, чтобы полностью выправить положение. Работаем же мы еще очень плохо и медленно.

Вредительство в Дзержинске коснулось не только производства, но и города, жилищного строительства. В частности, существовала и такая «теория», что форсировать жилстроительство не следует. Это привело к тому, что мы сейчас переживаем исключительно тяжелое положение с жилищами. Такое же положение с благоустройством.

Ликвидация последствий вредительства, поднятие всей нашей партийной работы требует серьезной перестройки в деле борьбы за освоение большевизма нашими партийными и хозяйственными кадрами, требует напряженной работы.

Несколько слов о культпропе обкома. Товарища Бойко критиковали в достаточной степени, много критиковали. Но и я не могу удержаться, чтобы не сказать несколько слов о работе этого отдела.

Решением обкома партии по итогам обмена партдокументов в Дзержинской организации культпропу обкома поручено особо серьезно заняться постановкой агитации и пропаганды в Дзержинске. Что же сделал культпропотдел? В течение нескольких дней, вернее, нескольких декад, мы добиваемся от культпропа обкома квалифицированного докладчика по международному положению и по вопросам преподавания истории партии. Никак не можем добиться.

Последнее замечание. Мы говорим и кричим о подготовке пропагандистских кадров и агитаторов. У нас создан агитколлектив. Этому агитколлективу нужны преподаватели политической экономии, политической географии, нужны деньги. А вы думаете нам дали хотя бы копейку на это дело? Ничего подобного. Выходит—как хотите, так и организуйте.

Критика, которая была здесь и на районных и городских партконференциях, поможет областному комитету партии исправить ошибки, которые имелись в его работе и в особенности в работе его отделов. На основе решений Пленума ЦК партии, под руководством нового состава областного комитета партии, наша Горьковская парторганизация добьется новых побед в деле социалистического строительства.

РЕЧЬ ТОВ. РОСТОВЦЕВА,

*секретаря Тепло-Станского райкома ВКП(б) *)*

Большинство делегатов конференции знают наш район, как отсталый. Это не совсем верно. За последние годы в районе произошли значительные изменения. В нашем районе работает 150 тракторов, в уборочную будут работать 30 комбайнов, 50 автомашин, сев в этом году проведен сеялками. Все это говорит о мощной технической базе, которой располагает район.

Мы понимаем, что эта мощная техническая база может быть правильно использована в том случае, если мы организуем массово-политическую работу, развернем агитацию и пропаганду. С агитацией и пропагандой дела у нас как раз обстоят исключительно плохо. До сих пор эту работу мы не можем организовать. Да и помощь обкома в этом отношении была недостаточной. По хозяйственным вопросам, например, сельхозотдел обкома помогал нам исключительно оперативно, а по массово-политической работе, по агитации и пропаганде помощи не было.

Для того, чтобы обслужить агитацией и пропагандой основные массы: парторганизацию, комсомол, колхозный актив, нам нужно около 65 пропагандистов. А мы вот уже два года не имеем пропагандиста даже в аппарате райкома. Правда, мы имели неплохого пропагандиста, послали его учиться в надежде, что с курсов он вернется уже прекрасным пропагандистом. Надежды наши были напрасны. После курсов нашего пропагандиста послали в Дзержинскую или Балахнинскую организацию. Тогда мы обратились в отдел агитации и пропаганды обкома с просьбой прислать нам нового пропагандиста. Нам сказали: «Выделите второго у себя». Мы выделили второго и послали учиться, но он оказался слабым. Нам снова сказали: «Его нельзя утвердить, ищите нового». Вот уже в течение двух лет мы не можем получить пропагандиста.

Второе—нас часто мобилизуют на таких вопросах, которые не основаны на знании дела. Иногда отделы обкома «догадываются», что, предположим, в Т.-Стане в первый день сева обязательно должна быть плохая массово-политическая работа. А раз так, то они дают телеграммы, звонят по телефону. Например, в первый день сева вся наша парторганизация выехала в поле. Мы сами еще ничего не знали, что у нас получилось и с темпами, и с массовой политической работой, а из Горького в два часа дня звонят: «Передайте Ростовцеву, что темпы сева у вас слабые, массовая политическая работа отсутствует». Мы сами еще не знали, какие у нас будут темпы—мы еще не подводили итогов за день, а люди из области говорят: «По имеющимся сведениям...». В такой момент нам нужны иные указания. Ряд районов начал сев раньше нашего на 3—4 дня. Они уже имели небольшой опыт, у них были стахановцы, которые показали новые способы работы. Вот если бы из обкома позвонили и рассказали бы нам об этом опыте, о стахановцах, тогда бы была польза для нас и для дела.

Последнее.—Кое-кто спешит заявить: «Мы после Пленума ЦК проделали значительную работу». Выступает здесь т. Тихонов и говорит, что они перестраиваются. Охотно верю, но пока единственно, что вы проделали—это восприняли одну систему —ежедневно звонить по телефону в райзо, если там никто не отвечает, тогда вы разыскиваете кого-нибудь из райисполкома или из райкома и спрашиваете: «Сколько посеяно?». В результате таких звонков получаются недоразумения. Например, заместителю председателя райисполкома звонят из облзо: «Товарищ, у вас по зерновым культурам перевыполнен план на полторы тысячи». Заместитель председателя, хотя данных и не имел, но примерно, знал, что план не только не перевыполнен, но что многое еще не посеяно. Он отвечает: «Не может быть такой вещи!» Но его спрашивают: «Сколько еще дадите сверх плана?» Он отвечает: «Как же сверх плана, когда у нас еще не все посеяно». Тогда ему заявляют: «Дали сверх плана полторы тысячи, сколько-нибудь еще дадите?» В такой перестройке облзо мало толку.

Сельскохозяйственному отделу обкома в свою очередь нужно проделать большую работу по организации работы первичных парторганизаций, по массово-политической работе на селе. Здесь сделано еще очень мало.

РЕЧЬ ТОВ. ВЕЛИКОРЕЧИНА,

*секретаря Свердловского райкома ВКП(б) *)*

Из доклада тов. Прамнэка видно, что областной комитет партии и вся областная партийная организация имеют несомненные и неоспоримые успехи. Из года в год выполняется промфинплан, значительно улучшилось сельское хозяйство, идейно выросла, организационно окрепла вся областная партийная организация, улучшилась партийная работа. Все эти успехи пришли не самотеком, не стихийно,—они пришли в результате большой напряженной, кропотливой работы всей областной парторганизации; они пришли в результате политически правильного руководства областного комитета партии.

Но я хочу остановиться на некоторых из'янах и недостатках работы областного комитета партии. Обком очень мало занимался городской парторганизацией, мало контролировал, критиковал ее. И городская организация допустила очень крупные политические провалы, имеет большие недостатки в партийной работе. В городской организации длительный период орудовали враги партии и народа в вузах, на железнодорожном и водном транспорте и на некоторых предприятиях. Невольно возникает вопрос: почему это получилось? В работе городской организации иногда было очень много шумихи, парадности и формализма. Совершенно не случайно было послано хвастливое, неправильно ориентировавшее организацию письмо ЦК партии—тов. Сталину. Не случайно в городской организации увлекались самоотчетами, извращались отдельные формы работы, была погоня за сенсацией.

Крупным недостатком в работе городской организации было увлечение всякого рода мелочными хозяйственными делами. Я говорю о тех случаях, когда на бюро райкомов и горкома исключительно страстно обсуждались вопросы о расстановке киосков в городе, о том, в какой цвет покрасить фасад здания и т. д. Это по некоторой части присуще и бюро областного комитета партии.

Городской и областной комитеты партии целый ряд очень важных, ответственных участков совершенно забыли: запущена работа в вузах, в советских организациях.

Надо усилить внимание городской парторганизации, сделать ее базой опыта партийной работы.

В работе некоторых отделов обкома имеются очень большие и крупные недостатки. Мы, как вузовский район, особенно ощущаем недостатки в работе отдела школ и науки. Возглавляет этот отдел тов. Власов. Что собою представляет этот отдел? Пустое место—там почти ничего нет. Изучением опыта партийной работы в вузах отдел не занимается, помощи нам в практической работе не оказывает.

Новому составу областного комитета партии нужно немедленно укрепить этот отдел хорошими квалифицированными кадрами. Самому отделу следует заняться изучением роста молодых научных кадров. В вузах нужно создать молодые научные кадры коммунистов, наметить для этого конкретные мероприятия. Следует специально продумать вопрос об учебных программах. Взять кафедру социально-экономических дисциплин. В некоторых вузах совершенно не предусмотрена политическая экономия. В дореволюционное время в вузах преподавали буржуазную политическую экономию, а у нас в этом отношении творятся иногда недопустимые безобразия. Отдел школы и науки обкома обязан этими вопросами крепко заняться.

Об отделе руководящих партийных органов. Этот отдел провел очень большую работу во время проверки и обмена партдокументов, он оказал большую помощь районам. Но в работе и этого отдела порой есть поверхностность, формализм. Чтобы не быть голословным, приведу такой факт. Когда заслушивали итоги обмена партдокументов по Свердловскому району—было решение обкома партии. Решение мобилизовывало парторганизацию на исправление тех провалов, которые были в нашей организации. Решение предусматривало, что через 3 месяца на бюро обкома партии должен быть заслушан наш доклад. Подходит срок. Как был подготовлен вопрос к бюро обкома? Формально, поверхностно. Приходит к нам группа инструкторов, мы мобилизуем весь аппарат райкома в помощь этим инструкторам. Они идут в низовые организации, фотографируют работу, ищут особых, я бы сказал, сенсационных фактов. Собрав такой материал, инструкторы не поговорили ни с секретарями первичных организаций, ни со мной. Через 3 дня доклад слушается на бюро обкома. Конечно, постановка нашего доклада на бюро обкома помогла нам. Но пользы было бы куда больше, если бы инструкторы посоветовали нам, поговорили бы с нами.

Впереди большая, кропотливая, напряженная работа. Вооруженная решениями пленума ЦК партии, развертывая критику и самокритику, вооружаясь большевизмом, наша Горьковская парторганизация и впредь будет верным оплотом ленинско-сталинского Центрального Комитета партии. **(Аплодисменты).**

РЕЧЬ ТОВ. ГУСТОВОЙ,

секретаря Дальне-Константиновского райкома ВКП(б))*

В работе нашего райкома основным недостатком было то, что мы увлекались хозяйственными вопросами и мало уделяли внимания партийным вопросам и политико-воспитательной работе среди колхозных масс. Это беда не только наша, но и областного комитета партии.

Я хочу сказать о системе руководства районами отделом руководящих парторганов обкома. Тов. Хаймс много и хорошо работает. Но он должен значительно больше руководить районами. В ОРПО много инструкторов, но все они сидят в Горьком. Нужно, чтобы инструкторы поехали по районам и помогали нам работать. Нужно, чтобы инструкторы были связаны с работой районов, тогда и работа у нас пошла бы лучше.

Слабо обком помогал районам и в подборе кадров. После проверки партийных документов было вынесено решение обкома о том, что Д.-Константиновский район нужно укрепить инструкторами. Это решение не выполнено. Правда, нам давали инструкторов. Но каких?

Тов. Попов рекомендовал нам инструктором тов. Тюрина. Это хороший работник. Но тов. Попов говорит нам: «У тов. Тюрина больные ноги, дайте ему возможность лечиться». И получилось, что тов. Тюрин все время лечился, затем учился и т. д. Мы от такого инструктора отказались.

Тогда нам дали Жаркова из Сормова. Говорят: «Он ничего, только пьянствует, но у вас вразумится». Посоветовались с членами бюро: ладно, думаем, принимаем. Что получилось? Он неделями пропадал в Сормове и пьянствовал. Такого инструктора пришлось выгнать. И теперь решили инструкторов из обкома не просить, своих будем воспитывать.

Следующий вопрос о работе областного суда—по этому вопросу здесь никто не говорил. Областной суд плохо борется с хулиганством. У нас есть некто Токарев. Он обокрал колхозницу, члена сельсовета. Ему дали год принудительных работ. Дальше, он начинает хулиганить, устроил драку, опять сделал кражу у колхозников. Суд дал еще год принудительных работ. Вскоре после этого он пытался сорвать колхозное собрание. Тогда наш народный суд осудил его на два года. Что же получилось? Дошло дело до краевого суда и он отменил приговор. И хулиган Токарев сейчас гуляет, колхозники боятся, что он спалит всю деревню.

Второй пример. У нас был некий Карпов—горький пьяница, хулиган, растратил 2000 рублей. Наш суд осудил его на полтора года. Но что сделал краевой суд? Пересмотрел дело, т. к. откуда-то взял, что Карпов инвалид, руки у него нет. А у Карпова обе руки целы, он очень здоров. И все же краевой суд дело прекратил. Тогда мы категорически запротестовали. Пока мы хлопотали, Карпов успел устроиться в райлесхоз бухгалтером, взял 2000 рублей. И когда после нашего протеста краевой суд утвердил приговор парсуда, Карпов скрылся, взяв 2000 рублей денег.

*) Все речи печатаются по сокращенной стенограмме.

„ВОЛГА-ВОЛГА“

В студии Мосфильм началась с'емка новой кино-комедии «Волга-Волга». Громадная студия расположена против живописных Воробьевых гор в Потылихе. Снимают начальный кадр. Сюжет его таков: в Камышевском районе, на фабрике музыкальных инструментов, начальника местной промышленности от'явленного бюрократа Бывалова (роль исполняет Игорь Ильинский) осаждают потребители, недовольные качеством продукции.

Бывалов, мечтающий переехать в Москву, наконец, дождался телеграммы, но он разочарован: его вызывают не в столицу, а на соревнование на лучшую подготовку к предстоящим праздникам самодеятельного искусства.

— Скоро горьковцы увидят на Волге целую флотилию судов. Это наш коллектив приедет сюда продолжать с'емки,—рассказывает вашему корреспонденту режиссер Александров.—На пароходе будут с'емочное ателье, зал для репетиций, лаборатории, проектировочная комната для просмотра снятого. За пловучей фабрикой потянутся баржи, груженые технической аппаратурой, декорациями, инвентарем.

Главные роли в фильме будут играть заслуженная артистка республики Орлова, заслуженный артист Володин, Игорь Ильинский и др. Музыка для фильма композитора Дунаевского уже записана на пленку.

МОСКВА. (По телеф. от наш. корр.).

БОЛЕЗНЬ тов. М. И. УЛЬЯНОВОЙ

За истекшие сутки в состоянии здоровья тов. М. И. Ульяновой наступило ухудшение: сердечная деятельность стала ослабевать, дыхание стало менее ровным. Температура 9 июня в 22 часа—37,3 градуса, пульс 120. Больная без сознания.

НА РЕШАЮЩИХ УЧАСТКАХ

МЕТАЛЛ. 9 июня, Выкса: сталь 575 тонн—72 проц., с'ем стали 3,55 тонны; Кулебаки: сталь 551 тонна—85 проц., с'ем стали 3 тонны, прокат 676 тонн—89 проц.; завод «Кр. Сормово»: сталь 252 тонны—77 проц., прокат 290 тонн—91 проц.; завод им. Кагановича: сталь 147 тонн—**105 проц.**, с'ем стали 4,78 тонны, прокат 163,8 тонны—52 проц.

АВТОМОБИЛИ. 9 июня сошло с конвейеров 461 грузовая машина, 60 легковых и 25 моторов к комбайнам. Сдано отделу сбыта 424 грузовых машины, 43 легковых и 80 моторов.

ТОРФ. 9 июня. Чернораменские торфоразработки: добыто 9596 тонн торфа—74 проц., горьковский торфотрест: 9478 тонн—**128,6 проц.**

ГОРЬКОВСКАЯ ЖЕЛЕЗНАЯ ДОРОГА. 9 июня погружено 3048 вагонов—87 пр. (не выполнена погрузка по 1-й категории грузов на 553 вагона). Выгружено 2163 вагона—82,6 проц., осталось под выгрузкой 840 вагонов. Оборот вагона (в сутках) 2.89, план 2.40. **Работа основного отделения** (Горьковского): погружено: 1198 вагонов—94,6 проц., выгружено 1319 вагонов—82 проц.

ВЕРХНЕ-ВОЛЖСКОЕ ПАРОХОДСТВО. 10 июня отправлено грузов 48.638 тонн—61,5 проц.

ПРЕСТУПНИК ПОД МАСКОЙ УЧЕНОГО

В «Правде» за 8 июня была опубликована статья «Профессор-насильник, садист», в которой было вскрыто возмутительное преступление профессора Д. Плетнева. Использовав доверие гр-ки Б., обратившейся к Плетневу за медицинской помощью, этот негодяй совершил над пациенткой гнусное насилие и прокусил ей до крови грудь. Гражданка Б. тяжело заболела.

Желая скрыть свой мерзкий поступок, Плетнев сам взялся лечить рану, хотя лечение подобной болезни не было его специальностью. В результате болезнь приняла хроническую форму и привела гр-ку Б. к инвалидности.

Плетнев не только бросил на произвол судьбы свою жертву, но дошел в своей мерзости до того, что пытался запрятать гр-ку Б. в сумасшедший дом и предлагал ей достать яд и отравиться.

По распоряжению прокурора СССР т. Вышинского следственный отдел прокуратуры СССР приступил к расследованию дела Д. Плетнева.

* * *

Совет горьковского государственного медицинского института с негодованием узнал о гнусном преступлении Д. Д. Плетнева. Нет слов для достаточного осуждения Плетнева—нужны действия. Совет института требует немедленного предания Плетнева суду, снятия звания заслуженного деятеля науки, исключения его из числа профессуры и лишения права врачебной практики.

Нет и не может быть места в среде советских научных работников и врачей преступникам типа Плетнева.

Пред. совета доктор ЧЕСНОКОВ.
Секретарь института М. БРУМШТЕЙН.

* * *

Вместе со всей советской общественностью мы возмущены преступлениями Плетнева, скрывавшего под личиной научного работника свою гнусную натуру. Мы требуем немедленного предания суду и примерного наказания этого негодяя.

Проф. РЫБАКОВ.
Проф. АГАФОНОВ.
Проф. ИОСТ.
Проф. ВИННИК.

ЗЕРКАЛЬНЫЙ КАРП

Весной текущего года колхозы Лукояновского, Шатковского, Арзамасского, Гагинского, Кр.-Октябрьского, Д.-Константиновского, Салганского, Вадского, Сергачского и Чернухинского районов создали рыбные прудовые хозяйства. В конце апреля и мае колхозы завезли из рыбопитомников 83.000 шт. годовалого зеркального карпа и его гибрида, полученного от скрещивания карпа с волжским сазаном. Зарыблено 224 гектара колхозных прудов.

Карпы, выпущенные в колхозные пруды, будут нагуливаться в них до заморозков, а затем их выловят. За летние месяцы карпы достигнут веса 500 граммов и выше, то есть с одного гектара пруда колхоз может получить от 150 до 200 килограммов рыбы.

Инженер-рыбовод Я. РЕМЕЗ.

ЛИВЕНЬ В СОЧИ

СОЧИ (По телеграфу). 8 и 9 июня здесь разразился небывалый ливень. В нижней части города, районе электростанции и аэропорта затоплено несколько жилых домов. Жильцы переселены в безопасные места. В Гаграх пронесся ураган с градом.

Н. ДУНИЧЕВ.

К окончанию арктического перелета летчика-орденоносца Ф. Б. Фариха. На снимке (справа налево): летчик Фарих и бортмеханики Демидов и Чагин. (Снимок сделан в Усть-Цыльме в 1936 г.). Фото Липскерова (Союзфото).

МЕДВЕДЬ-ПОДСОЧНИК

Глухие леса Приветлужья, нетронутая сосновая тишина. Сквозь густые кроны деревьев едва пробиваются лучи солнца.

С весны на один из кордонов пришли люди, преимущественно молодежь. Это были подсочники — добытчики смолы-живицы из сосны. Подсочка производится так: на стволе дерева делается надрез. К низу надреза приставляется металлический чердачок-приемник. Из надреза вытапливается смола и стекает в него. Дня через два-три чердачки от смолы освобождаются, рядом со старым надрезом делают новый. Подобный метод добычи смолы-живицы из сосны называется подсочкой.

На своем участке, расположенном вдали от кордона, один из рабочих как-то заметил беспорядок: множество приемников были сбиты с деревьев и смяты. На соседнем участке большое количество стволов проткнуты чем-то острым, как бы острогой. Рабочих это взволновало. Вечером на производственном совещании постановили: «ввести круглосуточное дежурство на участке и выполнять его до тех пор, пока враг не будет пойман».

Они не сомневались, что вредит человек. Место глухое, подсочка в районе проводилась впервые. И с этого же вечера два человека, вооруженные шомполкой и берданкой, засели в делянках подкарауливать врага. Но прошел третий, четвертый день, а вредитель не появлялся. Дежурство бросили.

В жаркий полдень один из рабочих лег отдыхать в середине делянки и заснул. Проснулся он от какого-то тихого звона. Звон шел с дальнего конца делянки. С ханом в руке (инструмент для нанесения желобков) он пошел на звук. Удары слышались все громче и отчетливее. Сомнений не было: на делянке кто-то сбивает приемники. Решив захватить вредителя врасплох, он пополз и, спрятавшись за столетним деревом, выглянул.

Огромный медведь на задних лапах ходил от сосны к сосне и сбивал металлические приемники. Сбив приемник, он внимательно смотрел, как блестящий предмет летит и с легким звоном падает на землю. Вся голова и морда зверя были в липкой желтой живице. Над ним носились облаком комары, мошкара и липли к шерсти, как к мухомору.

Ударив очередной приемник, зверь, вдимо, обрезал об острый край лапу и яростно рявкнул. Рабочий тоже закричал и бросился бежать к кордону, где и рассказал о своем новом помощнике, внештатном подсочнике-медведе.

НИК. КУЦЕПАЛОВ.

Ковернино.

БЛОКНОТ НАТУРАЛИСТА

КАРСТЫ

Живописным и оригинальным украшением поверхности нашей области являются карсты. Карстовые формы связаны в своем развитии с растворением водой казанских гипсов и известняков. Они представлены у нас карстовыми воронками, провалами, впадинами, карстовыми озерами.

Группа разнообразнейших карстов расположена в Чернухинском районе по реке Сереже и представлена здесь цепью Пустынских озер. Карстовые озера—Великое, Глубокое, Святое и др., окружены цепью более мелких провалов и впадин. Некоторые из впадин сухие, большинство же заполнено водой или превратилось в торфяные болота. Здесь произрастает своеобразная растительность, а вода заселена различными мелкими беспозвоночными животными—рачками, личинками комаров, жуками-водолюбами и др.

Многие, даже соседние, карсты имеют совершенно отличный химический состав воды и поэтому население их очень различно. Жизнь карстов почти не изучена и ждет своих исследователей.

Доцент Л. К. ЭСТЕРБЕРГ.

ПЕРЕЛЕТ ТОВ. ФАРИХА

АРХАНГЕЛЬСК, 10. Летчик Фарих, заканчивающий большой арктический перелет, сегодня утром вылетел из Ижмы и через четыре часа достиг Архангельска. В 10 часов 10 минут самолет «СССР Н-120» совершил посадку на берегу Двины, против деревни Княжеостров, недалеко от Архангельска.

БЛАГОУСТРОЙСТВО КАГАНОВИЧСКОГО РАЙОНА

В центре Кагановичского района Горького, на прежнем пустыре, закончена разбивка сада площадью в 5 гектаров. В саду уже посажены деревья, готовятся клумбы, расчищаются дорожки. Большие работы идут в районе и по благоустройству улиц. Строятся ясли на 100 детей, 15 июня будет пущена в эксплоатацию новая баня. Скоро начнется электрификация поселка Кустариха.

НОЖНИЦЫ ДЛЯ СКРЕЩИВАНИЯ КОЛОСКОВ

ПАВЛОВ. Металлические артели начали массовый выпуск ножниц для скрещивания колосков культур. Промколхозами уже отправлена первая партия ножниц 10 тыс. штук в южные области страны. В ближайшее время их будет выпущено не менее 75 тысяч.

Н. КУРИЧЕВ.

ОБЛАСТНОЙ СБОР ИНСТРУКТОРОВ-ПЛАНЕРИСТОВ

Вчера в Автозаводском районе открылся областной сбор инструкторов-планеристов. За 10 учебных дней планеристы пройдут переподготовку и освоят технику полета планера при помощи автостарта. 12 июня на сборе будет проведено испытание первой в Союзе автолебедки, построенной по схеме инспектора планеризма областного совета Осоавиахима т. Каплун. Построена автолебедка бригадой энтузиастов-инженеров автозавода Норневским, Богданович, Линкиным и инструктором-планеристом Робул.

Б. СВЕТЛОВ.

НА ПЕРЕКАТАХ

Землечерпательные машины горьковского участка пути углубляют дно Оки и Волги. Сделаны уже прорезь по дну Ревякинского переката у Сормова и канал у Гребневских песков, обеспечивающий подход судов к мельницам. Землечерпательные машины сделали также безопасными для судоходства Борский, Калницкий и Безводнинский перекаты. Сейчас углубляется Зименский. Ниже Моховых гор машине «Волжская 28» придется пройтись ковшами по дну на протяжении 400 метров с тем, чтобы глубина фарватера достигла 2 метров 10 сантиметров.

СЛУЧАИ БЕШЕНСТВА ДОМАШНИХ ЖИВОТНЫХ

За последнее время в редакцию поступил ряд заметок об участившихся случаях бешенства домашних животных.

«За апрель в горьковскую ветеринарную опытную станцию поступило для исследования на бешенство 26 материалов,—пишет ветеринарный врач Шабалина, —из них положительный результат оказался у 20. За май эта цифра повысилась. Между тем, ветеринарная поликлиника крайне беспечно относится к этому вопросу. Искусанные собаки, с которыми хозяева обращаются в поликлинику, в стационаре не оставляются. Хозяев обязывают приводить их для ежедневного осмотра».

А где гарантия, что хозяева подчиняются требованиям поликлиники, что дома они подвергают своих собак неослабному наблюдению?

Не ведет поликлиника и никакой раз'яснительной работы по вопросу о бешенстве, а разве мало можно прочесть на эту тему популярных лекций, внушить некоторым родителям необходимость большего надзора за детьми. Не секрет, что среди детей наибольший процент искусанных бешеными животными.

«Меня укусила неизвестная кошка,—пишет работник Пастеровской станции Серебровская.—Я ее поймала и принесла на станцию. Здесь выяснилось, что она бешеная. Спустя несколько дней из соседнего дома явились четыре женщины, укушенные этой же кошкой. Они обратились за помощью, только узнав о происшедшем со мной, но с опозданием на 10 дней. А в таких случаях ручаться за благоприятный исход лечения нельзя. Известно, что опасен не только укус, но яловита даже слюна бешеного животного. Попадая на ранки кожи, она заражает человека. А горсовет не принимает никаких профилактических мер к предотвращению бешенства».

«Ни горсовет, ни милиция не ведут борьбы с беспризорными собаками»—[illegible]лется группа врачей помощи на дому: Виноградова, Ширяев, Акатов и другие, в числе 10 человек. Ежедневно, посещая квартиры больных, мы подвергаемся риску быть укушенными бешеными собаками, беспрепятственно бегающими без намордников, а некоторые из нас уже пострадали от их укусов».

Все эти жалобы справедливы. С легкомысленным, несерьезным отношением к этой угрожающей эпидемии надо немедленно покончить.

Е. С.

ПОГОДА

Сегодня по городу ожидается значительная меняющаяся облачность. Температура от 26 до 30 градусов тепла. Сухая мгла. К концу дня возможна слабая гроза. По области—значительно меняющаяся облачность. Температура от 25 до 30 градусов тепла. Возможны слабые грозы.

К СВЕДЕНИЮ ЧЛЕНОВ ПАРТИИ

Отдел пропаганды и агитации обкома ВКП(б) доводит до сведения, что получена разверстка в Институт красной профессуры в количестве 20 мест. Желающие поехать учиться должны подать заявление, с приложением документов, указанных в условиях приема в ИКП. Прием заявлений: обком ВКП(б), 2-й этаж, комната № 18, до 1 июля 1937 г. (Условия приема в ИКП смотрите в газете «Правда» от 22 мая 1936 года).

ОТДЕЛ ПРОПАГАНДЫ И АГИТАЦИИ ОБКОМА ВКП(б).

ОТВЕТСТВЕННЫЙ РЕДАКТОР Л. С. КЕЛЛЕР.

ТЕАТР ОПЕРЫ и БАЛЕТА им. А. С. ПУШКИНА (площадь Свободы, трамвай № 2).

С 15 июня ГАСТРОЛИ Сталинградского театра **МУЗЫКАЛЬНОЙ КОМЕДИИ**

15 июня ПОСЛЕДНИЙ ЧАРДАШ тал. № 1
16 „ ПОСЛЕДНИЙ ЧАРДАШ тал. № 2
17 „ ХОЛОПКА тал. № 3
18 „ КАПИТАН ФРАКАС тал. № 4
19 „ ПОСЛЕДНИЙ ЧАРДАШ тал. № 5
20 „ ХОЛОПКА тал. № 6
21 „ КАПИТАН ФРАКАС тал. № 7
22 „ ЛЮБОВЬ МОРЯКА тал. № 8
23 „ ЛЮБОВЬ МОРЯКА тал. № 9

ОТКРЫТА предварительная продажа билетов во всех кассах театра на все об'явленные дни.

Постоянные места закрепляются за организациями на 55 спект. с 15-го июня по 4 августа.

Договора заключаются в комн. гл. администратора с 11 час. утра до 10 ч. вечера.

Все справки по тел. № 33745.

ТЕАТР ОПЕРЫ и БАЛЕТА им. А. С. ПУШКИНА (площ. Свободы, трамвай № 2).

ЗАКРЫТИЕ СЕЗОНА 11 и 12 июня

КОНЦЕРТЫ (тал. № 149 и 150) с уча[illegible] артистов: Дементьевой В. А., Платонова Н. П., Соломяк Л. М., премьеров балета: Покровской Г. М., Заровского А. Н.

ОБЛДРАМТЕАТР

СПЕКТАКЛИ Городского ДРАМТЕАТРА.

12 июня утром ЖЕНИТЬБА ФИГАРО
12 „ вечером ФОМА ГОРДЕЕВ

Начало спект. в 8 ч. вечера.

Горьковский гор. драмтеатр об'являет, что спектакль ПЕТР I, назначенный на 11-е июня, отменяется и переносится на 15/VI. Взятые билеты на 11/VI действительны на 15/VI.

1821

КЛУБ имени Я. М. СВЕРДЛОВА.

11, 12 июня **„ГРОЗА“**

Начало сеансов: 8—15, 10—15.

Касса открыта с 4 час. дня ежедневно в день сеанса, а в выходные дни с 10 ч. дня.

Утеряна кв. комисс. магазина за № 3728. Считать недействительной. 19429

ПОХИЩЕНЫ шоферск. пр ва за № 29492 на им. Тарасова А. А. 19596

МЕНЯЮ комнату в 16 м. г. Томск на Горький. Справляться: Союзоргучет, тел. № 35524 Павлова. 19603

УТЕРЯНО удостоверение личн., выдан. заводом „Новое Сормово“ на имя Ушаковой А. Д. 19600

ГОРЬКОВСКАЯ ОБЛАСТНАЯ КОНТОРА **“РОССНАБФИЛЬМ“** выпускает на экраны области новый звуковой художественный ФИЛЬМ

„ВОЗВРАЩЕНИЕ МАКСИМА“.

Вторая часть трилогии о МАКСИМЕ показывает героя „Юность Максима“, ставшего профессиональным революционером-большевиком.

Сценарий Л. СЛАВИНА.
Режиссеры Г. КОЗИНЦЕВ и Л. ТРАУБЕРГ.
Оператор засл. деятель искусств А. МОСКВИН.
Художник засл. деятель искусств Е. ЕНЕЙ.

В ГЛАВНЫХ РОЛЯХ:

Максим—засл. артист Б. ЧИРКОВ.
Наташа—Р. КИБАРДИНА.
Ерофеев—А. ЗРАЖЕВСКИЙ.
Мищенко—А. ЧИСТЯКОВ.
Конторщик—засл. артист М. ЖАРОВ.
Тураев—А. КУЗНЕЦОВ.

1895

УТЕРЯНО свидетельство об окончании Яранского с/х техникума, выд. в 1931 г. на имя Лекомцева П. И. 19587

ПОХИЩЕН паспорт на имя Салова Н. И. 1822

УКРАДЕН членский билет профсоюза начальн. и средней школы за № 233255 на имя Мерзляковой О. Ф. 19595

ПРИСТАЛА коза, ул. М. Горького, д. № 89, кв. 4, Гогочкин. 19594

МЕНЯЮ 2 комнаты 24 метра в Казани на жилплощадь в Горьком. Звонить 35529 в часы занятий Черняеву.

Горьковское отделение **„АВТОГУЖТРЕСТА“** ставит в известность хозяйственные организации, что открыт прием грузов на долгосрочное хранение в капитально-отремонтированных складах на Сибирской пристани.

Склады оборудованы и имеют подъездные железнодорожные и водные пути.

Об условиях хранения справляться по адресу: ул. 15 лет Чувашии, дом № 14 (Н.-Волжская набережная), телеф. АТС 35020, река 2-45.

Управл. Отделением Автогужтреста **Митрофанов.**

КОНТОРЕ СОЮЗТРАНСТРОЯ на автозаводе ТРЕБУЮТСЯ бухгалтера и шоферы. Обращаться по адресу: Автозавод, Староселерный поселок, к-ра Союзтранстрой. 19599

Горьковский Государственный **ХУДОЖЕСТВЕННЫЙ МУЗЕЙ** с 7-го июня с/г. **ОТКРЫТ для посещения** с 14 часов до 20 часов, **а в общие выходные дни** с 12 часов до 18 часов.

Прием заявок на обслуживание экскурсий производится ежедневно в часы занятий.

АДРЕС: Набережная им. Жданова, д. № 3, телефон № 3-20-85.

КАТУНСКИЙ ДОМ ОТДЫХА ПРОДАЕТ моторный катер с двигателем „Фордзон“ 18 сил. Справки лично, село Катунки, Василевского района. 19592

Отдел пищевой промышленности при Горьк. Обл. Исполкоме.

Государств. мельничный трест „ГОРЬКОБЛМЕЛЬТРЕСТ“.

АКТИВ БАЛАНС на 1 января 1937 г. в сравнении его с данными баланса за 1935 г. **ПАССИВ**

(Состав и размещение средств)	СУММА На 1/I—36 г.	СУММА На 1/I—37 г.	(Образование и назначение средств)	СУММА На 1/I—36 г.	СУММА На 1/I—37 г.
1. Основные средства	792264—20	1057990—13	1. Уставной фонд	1016784—03	1324232—39
2. Производительные запасы	71108—61	133142—12	2. Амортизационный фонд	328—45	17553—95
3. Готовые изделия	10932—46	13536—11	3. Специальные фонды	12108—86	2[illegible]—53
4. Товары отгруженные и выполненные работы	1114—47	1905—60	4. Резервы	9777—57	2847—78
5. Материальные ценности, выделенные для реализации	10463—74	4031—10	5. Долгосрочное кредитование	55036—36	46106—52
6. Денежные средства	99508—71	29466—75	6. НКФ по разным расчетам	—	291—10
7. Средства в расчетах	77081—79	32349—45	7. Рабочие и служащие по зарплате	13960—68	17768—61
8. Расходы будущих отчетных периодов	6000——	1220—15	8. Прочие кредиторы	150002—77	41693—75
9. Перерасход, подлежащий покрытию на счет специальных фондов	—	9328—81	9. Междубалансовые расчеты	8038—83	—
10. Междубалансовые расчеты	85487—30	—	10. Амортизационные разницы	4002—61	—
11. Отвлеченные средства	23635—45	19477—88			
12. Потери за отчетный год	93343—43	148081—03			
БАЛАНС	1270940—16	1450528—63	БАЛАНС	1270940—16	1450528—63

Результаты хозяйственной деятельности.

ПОТЕРИ И ОТЧИСЛЕНИЯ:		НАКОПЛЕНИЯ И ДОХОДЫ:	
1. Потери от реализации	199895—41	1. Производственная экономия	7180—26
2. Потери от операций с тарой	1390—21	2. Поступления от списания кредиторской задолженности за исключ. исковой давности	35168—63
3. Потери от стихийных бедствий	4877—70	3. Доходы от пропуска леса через плотины	12085—51
4. Содержание консервированных предприятий	947—24	4. Остаток фонда на подготовку кадров	6755—99
5. Потери от списания долгов за истечением исковой давности	11544—43	6. Разные поступления	36981—46
6. Потери от списания безнадежных долгов	26037—25		
7. Потери по операциям прошлых лет	1348—47		
8. Отчисление в фонд техпропаганды	212—17		
Итого	246252—88	Итого	98171—85
Сальдо накоплений	—	Сальдо потерь	148081—03
БАЛАНС	246252—88	БАЛАНС	246252—88

Управляющий трестом ЛИНЬКОВ.
Главный бухгалтер БЕЛЯКОВ.

Настоящий баланс и счет потерь и накоплений утвержден балансовой комиссией при Горьк. Обл. Пищепроме 5 марта 1937 г. (протокол № 3) и разрешается к опубликованию.

Главный бухгалтер Облпищепрома САКУЛИНСКИЙ.

1713

УТЕРЯН мандат № 450 чл. Горсовета Фельд В. Ю. 19548

УТЕРЯНО шоферск. удостоверение № 76477 на имя Гвоздева А. Д. 19359

ПОХИЩЕНЫ паспорт за № 240982 и профбилет за № 67391 на имя Маслова А. И. 19480

ПОХИЩЕНЫ паспорт и удостоверение инвалида 2-й группы Игрушкина П. В. 19129

РАЗРИСОВКЕ ВСЕВОЗМОЖНЫМИ КРАСКАМИ, ПРИСЫПКАМИ ЗАОЧНО ОБУЧАЮТ **Геокурсы Ростокинского Райсовета г. Москвы** по дереву, стеклу, тканям, глиняным изделиям. **Умение рисовать не обязательно.** Подробно—по получении 50 к. марками. Москва, Колхозная пл., Панкратьевский пер., 9. 1898

ПОХИЩЕНО шоферск. удостоверение № 74815 на имя Рыбалка И. Ф. 19553

ПРИСТАЛА белая коза—ул. Дзержинского, д. 4, кв. 1, Попов. 19558

БОЛЬШОМУ СТРОИТЕЛЬСТВУ в г. Дзержинске **ТРЕБУЮТСЯ на постоянную работу**

1) инженеры в техники для работы на строительных участках и в учреждения строительства

2) Нормировщики, знакомые с нормированием хим. аппаратуры и ремонтных работ.

Обращаться—г. Дзержинск, Горьковской области, п/ящик № 16, Отдел кадров. 19613

ПОХИЩЕНЫ печать и чековые книжки детсада при Ляховской психоколонии.

ПОХИЩЕН паспорт № 558422 и колхозная справка на имя Герасимова И. И.

АДРЕС РЕДАКЦИИ: гор. Горький, 5, Свердловская, 23. Телефоны: общий—прием телефонограмм и междугородние переговоры—3-12-60, отдел информации—3-26-18, партийная жизнь—3-35-74, отделы: промышленный, советско-торговый и транспортный—3-50-31, сельскохозяйственный и литературный отделы—3-46-99, отдел школ и вузов—3-24-46, отдел писем и жалоб трудящихся—3-50-29, издательство—3-45-08, рекламбюро—3-40-11.

Размер 84×60. Уполномоченный Облита Б № 920. Горьковский Полиграф, ул. Фигнер, 32.