ПРОЛЕТАРИИ ВСЕХ СТРАН, СОЕДИНЯЙТЕСЬ!

ПОНЕДЕЛЬНИК 9 АВГУСТА 1937 г. № 182 (5742) Цена 10 коп.

ГОРЬКОВСКАЯ КОММУНА

ОРГАН ГОРЬКОВСКОГО ОБКОМА И ГОРКОМА ВКП(б), ОБЛИСПОЛКОМА И ГОРСОВЕТА

XX год издания

Адрес редакции и издательства: г. Горький, 5, ул. Свердлова, 23.

Условия подписки: на 1 мес. — 2 р. 50 к., на 3 мес. — 7 р. 50 к., на 6 мес. — 15 руб., на 1 год — 30 руб. Подписка принимается отделениями „Союзпечати".

Об'явления принимаются с 9 ч. утра до 3 ч. дня.

Снижение цен и задачи торгующих организаций

Снижение цен на целый ряд товаров, произведенное в июне и июле, является очередным мероприятием партии и правительства, направленным на улучшение благосостояния советского народа.

Снижение цен в нашей области значительно повысило спрос населения на товары. Весьма характерно в этом отношении, например, резкое повышение спроса на парфюмерные изделия. База Главпарфюмера в гор. Горьком, учитывая снижение цен, спланировала на июль снижение суммы выручки по сравнению с июньской выручкой. Покупатель «подправил» работников базы, непонявших политического и хозяйственного смысла снижения цен. Если в июне мыла было продано на 584 тыс. рублей, то в июле мыла разошлось на 726 тысяч рублей.

Повысился спрос на галантерейные товары, цены на которые снижены на 10 проц. Магазин № 1 галантерейторга в гор. Горьком в июне продал галантереи на 119 тысяч рублей, а в июле на 124.800 рублей.

Значительно увеличился спрос на мебель, цены на которую снижены на 5—10 проц, например, магазин № 60 в июле продал мебели на 49 тыс. рублей больше, чем в июне. Возрос спрос на обувь, ткани, хозяйственные товары, детские игрушки и др.

Надо прямо сказать, что **большинство наших торгующих организаций не подготовилось к этому повышенному спросу на товары.** Они, по примеру базы Главпарфюмера, подошли к вопросу снижения цен механически.

Сейчас, как никогда, от торгующих организаций требуется гибкость, маневроспособность, умение изучать спрос потребителя и во-время его удовлетворять, требуется подлинно-советская культурная постановка торговли. Но, к сожалению, многие торгующие организации находятся в плену казенщины, бюрократизма, работают по старому принципу «бери, что дают». При такой системе нередко товары, производимые у нас в избытке, становятся дефицитными, при такой системе нет борьбы за сезонные товары, за ассортимент, за качество.

В магазинах гор. Горького чувствуются, например, перебои в торговле посудой. Между тем, оказывается, на складах стеклофарфорторга (управляющий Юматов) вагоны посуды и стекла по 30—40 дней не приходуются и не реализуются. Это ведет к преступному замораживанию товарооборота, создает перебои в торговле, что явно льет воду на мельницу врагов.

Наблюдается чрезвычайно безответственное отношение к ассортименту товаров. В мебельных магазинах гор. Горького нехватает матрацев, комодов, буфетов, хороших шифоньеров, стульев. Оказывается облеспромсоюза работают без учета спроса рынка. В артелях нет дисциплины, они, например, никак не хотят заниматься выделкой сундуков, деревянных корыт. Они готовы платить неустойки по договорам, лишь бы не заниматься подобной «мелочью».

Торгующие организации не дерутся за изыскание товаров, они не используют все рычаги воздействия на промкооперацию, на промышленные предприятия, не выполняющие договоров на поставку товаров. Часто ли, например, руководитель промторга Савиных сам бывает у директоров тех предприятий, которые не выполняют договоров на поставку товаров. Нет, тов. Савиных и носа не показывает на заводы. Пытаются ли торгующие организации через областные органы, путем постановки вопроса в печати и т. д. воздействовать на те предприятия, по вине которых потребитель недополучает товара. Нет, торгующие организации предпочитают прятаться за ширмой об'ективных причин, а подлинной большевистской борьбы за увеличение выпуска товаров не ведут.

С выполнением программы внутриобластного выпуска товаров у нас неблагополучно. Промкооперация полугодовой план по выпуску продукции выполнила только на 85.9 проц., ряд предприятий местной промышленности также срывает выполнение программы. Ослабло внимание цехам ширпотреба на предприятиях промышленности. Почти ни один завод плана по ширпотребу не выполняет.

Очень плохо торгующие организации пользуются такими каналами дополнительного привлечения товаров, как децентрализованные закупки и самозаготовки. Разве нельзя, например, путем самозаготовок приобрести пеньковый товар в колхозах и артелях Ковернинского района, хозяйственную посуду, гончарные изделия в Городецком районе, мебель в Борском и других районах? Можно. Для этого надо только больше подвижности и инициативы.

Не борются по настоящему торгующие организации за качество товаров. Не слышно, чтобы торгующая организация возвратила какому-либо заводу или промартели заведомый брак. А почему бы завод или артель, поставляющую плохую продукцию, не выставить на суд общественности, не рассказать о бракоделах в печати? Это было бы большим уроком бракоделам.

Культурная торговля пред'являет повышенные требования к советским продавцам. Мало еще у нас таких продавцов, которые не только подадут товар потребителю, но и дадут ему совет, растолкуют, культурно упакуют покупки и т. д. Пора работникам советской торговли включиться в предоктябрьское соревнование, организовать новый под'ем стахановского движения.

Много еще крупных безобразий в низовой торговой сети. В Чернухинском районе недавно вскрыты грубейшие нарушения розничных цен. Райпотребсоюз (председатель тов. Кириченко), леспродторг (тов. Казаков), рабкооп совхоза им. Калинина (тов. Южин) за полгода, путем незаконного повышения цен, обворовали покупателей на 18 тысяч рублей. Система бесконтрольности привела к тому, что в леспродторге растрачено 90 тысяч рублей. В торговой сети райпотребсоюза создались перебои в торговле такими товарами, как соль, махорка, повыло. За подобные безобразия надо судить и очень крепко.

Особо следует сказать об облвнуторге, возглавляемом тов. Генявским, и горвнуторге, возглавляемом тов. Жуховицким — ставшими «притчей во языцех». Нельзя сказать, что они не знают о безобразиях в торговой сети. Нет, они содержат достаточно большой аппарат, который регистрирует эти безобразия и докладывает о них своему начальству. Но регистрировать вопиющие факты, творящиеся в торговой сети, и не принимать действенных мер— значит вольно или невольно потворствовать этим безобразиям. Большевики так не делают. В лице облвнуторга и горвнуторга мы хотим видеть боевой штаб, заботящийся о нуждах потребителей, обеспечивающий бесперебойную полнокровную торговлю и в городе и на селе.

Задачи партийных органов, советов, каждого отдельного депутата совета—помочь торговым организациям освободиться от чуждых враждебных элементов, от жуликов и воров, обеспечить контроль за работой торгующих организаций, помочь наладить советскую культурную торговлю.

Боеприпасы и оружие, захваченные у мятежников в боях на центральном фронте.

На фронтах в Испании

Центральный фронт

По официальным данным, в результате артиллерийского обстрела Мадрида 6 августа убито и ранено 201 человек.

Южный фронт

Республиканские войска значительно продвинулись в секторе Мотриля и заняли выгодные стратегические позиции.

Северный фронт

Артиллерия мятежников обстреливала Вильасанте и Берсеадо (6—8 клм. восточнее Эспиноса).

В астурийском секторе республиканские динамитчики незаметно пробрались в расположение мятежников и взорвали мост через реку Нарсеа близ деревни Корнельанэ. По сообщению агентства Гавас, республиканцы, взорвав мост, перерезали Галисийскую дорогу, и мятежники теперь вынуждены доставлять боеприпасы и продовольствие своим частям обходными путями. Республиканцы расставили вооруженные дозоры, которые держат под огнем своих пулеметов подходы к реке.

Действия авиации

6 августа на северном фронте правительственные самолеты-истребители обратили в бегство 12 неприятельских трехмоторных бомбардировщиков, эскортируемых 12-ю истребителями. Республиканские самолеты сбили 1 бомбардировщик «Юнкерс», который упал на территорию мятежников, и один истребитель противника.

Другая эскадрилья правительственных самолетов бомбардировала позиции мятежников на дороге в Паленсию, а также дорогу из Агиля де Кампо, где были обнаружены грузовики противника.

ВОССТАНИЯ ПРОТИВ ИНОСТРАНЦЕВ В ЧАСТЯХ МЯТЕЖНИКОВ

ПАРИЖ, 7. Как передает агентство Гавас из Мадрида, по сведениям с толедского фронта, в епископском дворце и в соборе Толедо засели марокканские и испанские войска, которые ведут бой с другими частями армии мятежников. В Толедо прибыли итальянские войска. К вечеру 6 августа перестрелка затихла. Ночью вновь, вплоть до утра 7 августа, была слышна стрельба. Над Толедо летают самолеты мятежников.

* * *

Как передает испанское министерство обороны, 7 августа началось столкновение между частями мятежников в районе Толедо в горах Мирабель. По словам министерства, испанские части мятежников восстали против иностранцев.

* * *

ПАРИЖ, 7. Как передает Гавас из Альмерии, в гарнизоне мятежников в Мотриле (к западу от Альмерии) вновь вспыхнули волнения. Пушки, установленные мятежниками на мысе Сакратиф, были обращены на Мотриль. Сообщают, что было выпущено много снарядов. 6 августа из Мотриля доносилась усиленная перестрелка.

ПОКАЗАНИЯ МАТРОСА ГЕРМАНСКОГО КРЕЙСЕРА „ЛЕЙПЦИГ"

ПАРИЖ, 8. Как передает агентство Гавас из Валенсии, испанское министерство обороны сообщает, что республиканские власти имеют в своем распоряжении показания одного матроса германского крейсера «Лейпциг». Эти показания подтверждают, что крейсер никогда не подвергался нападению испанской подводной лодки, как это утверждало в июне германское правительство. Показания германского матроса, фамилия которого не называется по понятным причинам, говорят, что командование «Лейпцига» предприняло подготовительные шаги, чтобы действительно организовать торпедирование корабля и иметь возможность затем возложить за это вину на испанское правительство.

ПЕРВОЕ ЗАСЕДАНИЕ КОМИТЕТА СВЯЗИ

ВАЛЕНСИЯ, 6. Вчера состоялось первое заседание Всеиспанского комитета связи между коммунистической и социалистической партиями. Компартию представляли тт. Хозе Диас, Долорес Ибаррури (Пасионария), Чека, Хиорла, Деликадо и Михе. Социалистическую партию представляли Гонсалес Пенья, Ламонеда, Видарте и Корхеро.

Комитет констатировал, что движение в пользу слияния обеих партий принимает широкие размеры, и постановил на базе решений Национального комитета социалистической партии и предложений Центрального Комитета Коммунистической партии выработать план общих действий.

АНТИФАШИСТСКАЯ ДЕМОНСТРАЦИЯ В НЬЮ-ЙОРКЕ

НЬЮ-ЙОРК, 7. Здесь состоялась многотысячная демонстрация рабочих против войны и фашизма, против вторжения Германии и Италии в Испанию и Японии в Китай.

Демонстрация была организована «Американской лигой борьбы против войны и фашизма», профсоюзами, входящими как в Комитет производственных профсоюзов, так и в Американскую федерацию труда, и многими спортивными и культурными организациями. Возглавлял демонстрацию губернатор штата Миннесота, член фермерско-рабочей партии Бенсон. Огромное количество зрителей приветствовало демонстрантов. В демонстрации участвовало шесть отрядов Красного креста, которые отправляются различными организациями в Испанию.

Японская печать о советско-американском торговом соглашении

ТОКИО, 7. Все газеты, за исключением «Кокумин», приводят сообщение о заключении торгового соглашения между Советским Союзом и США. При этом «Асахи» и «Ниси-ниси» подчеркивают большое значение того факта, что «США по этому соглашению впервые предоставили СССР права наиболее благоприятствуемой нации, дав таким образом Советскому Союзу возможность пользоваться без ограничений всеми привилегиями, предоставляемыми Соединенными Штатами другим странам по торговым договорам».

КРАСНОРЕЧИВОЕ МОЛЧАНИЕ

ВАШИНГТОН, 7. Государственный департамент США опубликовал ответы 37 стран, в том числе и Советского Союза, на заявление Хэлла печати от 16 июля.

В этих ответах выражается общее одобрение заявления, в котором Хэлл призывал воздерживаться от применения силы и предлагал разрешать мирным путем международные проблемы. Печать на видном месте помещает ответ Литвинова, подчеркивая, что СССР желает мира. «Нью-Йорк таймс» публикует полный текст ответа Литвинова на первом месте среди ответов других стран.

Отсутствие ответов от Германии, Японии и Италии вызывает неблагоприятные комментарии печати, тем более, что, по словам «Нью-Йорк таймс», заявление Хэлла было истолковано, как имеющее в виду положение в Испании и Китае. Агентство Юнайтед пресс указывает, что молчание именно этих стран заслуживает внимания, так как их «воинственные действия и декларации вызывают тревогу во всем мире».

В СЕВЕРНОМ КИТАЕ

ЯПОНСКИЕ РЕЗИДЕНТЫ ПОКИДАЮТ ХАНЬКОУ

ШАНХАЙ, 7. В речи, передававшейся по радио, Фын Юй-сян заявил: «Бесполезно надеяться, что Япония вернет Китаю территориальные и суверенные права, которые она отняла у него. У Китая нет другого выбора, кроме борьбы с агрессором до конца. Япония после выполнения своих агрессивных планов в Тяньцзиньском и Бэйпинском районах сейчас снова заявляет, что отправит войска в Китай. Наш ответ—мобилизация нашего 450-миллионного народа».

* * *

ШАНХАЙ, 8. Агентство Рейтер сообщает, что на основании инструкций из Токио японский консул в Ханькоу издал приказ о полной эвакуации к 9 августа всех японцев. 8 августа в Ханькоу остались только служащие консульства и японцы, которые прибыли в этот порт за последние 10 дней. Около 400 японцев вчера покинули Ханькоу.

Японские газеты провокационно пытаются изобразить эвакуацию японцев как результат «невыносимых притеснений» со стороны китайцев.

ДИВИЗИЯ АМЕРИКАНСКИХ ДОБРОВОЛЬЦЕВ В ПОМОЩЬ КИТАЮ

НЬЮ-ЙОРК, 6. Агентство Юнайтед пресс сообщает из Лос-Анжелоса, что 7 тысяч американцев, в том числе тысяча летчиков, хотят вступить в ряды интернациональной дивизии для помощи Китаю против Японии. По словам агентства, командиром дивизии будет Херн, бывший офицер штаба Чжан Цзо-лина.

Угрозы Сугиямы

ТОКИО, 8. Как сообщает агентство Домей Цусин, на пленуме бюджетной комиссии отвечая на вопрос, «предусматривают ли ассигнования второго дополнительного бюджета расходы по военным операциям в большом районе», военный министр Сугияма сказал: «Если китайские войска осмелятся посягнуть на престиж Японии, положение может стать столь серьезным, что Япония будет вынуждена отказаться от политики неуглубления инцидента».

К НАЛЕТУ НА СОВЕТСКОЕ ГЕНЕРАЛЬНОЕ КОНСУЛЬСТВО В ТЯНЬЦЗИНЕ

БЭЙПИН, 6. По полученным корреспондентом ТАСС сведениям, советника полпредства СССР в Бэйпине т. Спильванека, являющегося одновременно генеральным консулом СССР в Тяньцзине, посетил секретарь японского посольства Сима и выразил сожаление по поводу налета на советское генеральное консульство в Тяньцзине, об'яснив его тем, что японские войска в Тяньцзине в тот момент еще не были в состоянии, вследствие их малочисленности, поддерживать порядок в том районе, в котором находится советское генеральное консульство.

По полученным из Тяньцзина сведениям, японский консул в Тяньцзине известил официально старшину консульского корпуса в Тяньцзине, а также вицеконсула СССР т. Смирнова о том, что японские военные власти принимают все необходимые меры для охраны советского генерального консульства.

Пограничники задержали пятерых нарушителей

Вечерело. Два пограничника Джаркентовского отряда (Казахстан) тт. Левандовский и Марковский выехали в ночной наряд. Доехав до сопки, расположенной у самой границы, Левандовский заметил, что невдалеке на советскую землю переходит человек, а за ним еще четверо. Два отважных пограничника решили задержать всех пятерых нарушителей. Они дали возможность нарушителям углубиться в тыл и поп'ехали к ним сзади, отрезав путь отступления.

— Стой!

Под дулами винтовок четверо нарушителей повиновались грозному окрику. Один пытался бежать, но также был задержан.

За бдительную охрану советских границ командование отряда об'явило тт. Левандовскому и Марковскому благодарность.

СОСТЯЗАНИЯ ЛЕТАЮЩИХ МОДЕЛЕЙ

КОКТЕБЕЛЬ, 7. Начались XI Всесоюзные состязания летающих моделей. На слет прибыло 250 участников.

СИМФЕРОПОЛЬ, 8. Во второй день XI Всесоюзных состязаний модель самолета с бензиновым мотором, сконструированная ленинградцем Петровым, поднялась с горы Клементьева и быстро набрала высоту. На девятой минуте модель скрылась из виду. Она до сих пор не найдена.

В третий день состязаний участвовало 16 моделей. Сегодня впервые во время состязания дан старт гидро моделям, но из-за сильного ветра показательных результатов не удалось получить.

Наблюдения новой кометы

ЛЕНИНГРАД, 8. В течение последних двух ночей Главная астрономическая обсерватория в Пулкове производила наблюдения новой кометы, открытой 4 июля 1937 г. швейцарским астрономом-любителем Финслером.

Со времени открытия яркость кометы достигла яркости звезды четвертой величины. Ее легко видеть невооруженным глазом. 5 и 6 августа в Пулковской обсерватории были получены фотографии кометы. В фотографических лучах комета еще ярче, и на пластинках заметен также хвост ее протяжением почти в полтора градуса.

В ГОРЬКИЙ ПРИЕЗЖАЕТ ГЕРОЙ СОВЕТСКОГО СОЮЗА В. П. ЧКАЛОВ

Сегодня, скорым поездом, в Горький приезжает Герой Советского Союза полковник Валерий Павлович Чкалов. Чкалов пробудет в Горьком несколько дней, посетит автозавод имени Молотова и сделает там доклад о своем перелете через Северный полюс в Америку.

Всесоюзный рекорд дальности полета по прямой

Спортивная комиссия Центрального аэроклуба СССР им. Косарева рассмотрела материалы, представленные спортивными комиссарами аэроклуба тт. Кривиским и Спасским, штурманом т. Шепелевым и спортивными комиссарами Национальной авиационной ассоциации США г-ном Гарри Е. Коффей, майором Поль Э. Барроус и майором Говард С. Френч о полете на дальность по прямой линии героев Советского Союза товарищей Чкалова, Байдукова и Белякова на самолете «АНТ-25» по маршруту Москва (Щелковский аэродром) — Северный полюс—Ванкувэр (США). Для расчета дальности полета было взято кратчайшее расстояние на земной поверхности между Щелковским аэродромом и Ванкувэром.

Спортивная комиссия Центрального аэроклуба СССР им. Косарева постановила утвердить результат этого полета, как всесоюзный (национальный) рекорд дальности по прямой. Официально признано, что товарищи Чкалов, Байдуков и Беляков пролетели по прямой 8.582 километра 960 метров.

* * *

Вычисленное расстояние по прямой значительно меньше пути, фактически пройденного тт. Чкаловым, Байдуковым и Беляковым, так как их самолет летел по маршруту, представляющему собой ломаную линию и не был из-за облачности зарегистрирован спортивными комиссарами контрольных пунктов на Новой Земле и острове Рудольфа.

ОБ УТВЕРЖДЕНИИ тов. ЗОДИОНЧЕНКО С. Б. ЗАМЕСТИТЕЛЕМ ПРЕДСЕДАТЕЛЯ СОВЕТА НАРОДНЫХ КОМИССАРОВ РСФСР

Постановление Президиума Всероссийского Центрального Исполнительного Комитета

Президиум Всероссийского Центрального Исполнительного Комитета **постановляет:**

Утвердить тов. Зодионченко Семена Борисовича заместителем председателя Совета Народных Комиссаров РСФСР.

Председатель Всероссийского Центрального Исполнительного Комитета М. КАЛИНИН.

Секретарь Всероссийского Центрального Исполнительного Комитета А. КИСЕЛЕВ.

Москва, Кремль. 8 августа 1937 г.

Мурманск—Москва

15 июля в Мурманске дан старт большому скоростному шлюпочному переходу Мурманск—Москва. Этот переход организован спортивным обществом «Рыбник севера». В нем участвуют 16 студентов, оканчивающих в этом году Мурманский морской техникум.

На двух парусно-гребных шлюпках молодые моряки должны пройти 2.700 километров. Их путь: Кольский залив—Баренцово море—Белое море—Сорока — Беломорско-Балтийский канал им. Сталина—Онежское озеро—Мариинская система—канал Москва—Волга.

В мараловодческих и оленеводческих совхозах Ойротской автономной области заканчивается срезка пантов. На снимке: бригадир мараловод М. А. Альков (64 лет) несет в пантоварку Шабалинского оленесовхоза рога семилетнего марала «Диконько».

Фото С. Воробьева (СФ).

СЕВ ОЗИМЫХ

СЕЮТ ВРУЧНУЮ

УРЕНЬ, 8. (По телефону от наш. корр.). Колхозы «Начальный путь» и «Об'единение» начали сев озимых. Но вступили в сев они почти не подготовленными. Сеют вручную. На 12 колхозов М.-Карпунинского сельсовета имеется только 4 рядовых сеялки. 25-рядная сеялка Уреньской МТС стоит в Карпунинском колхозе под открытым небом неотремонтированной.

Н. КРУПИН.

ТРАКТОРЫ НЕ ГОТОВЫ

В нашем колхозе, по плану райзо, должно быть поднято 27 га клеверища. Клевер давно убран, а Чернухинская МТС, несмотря на неоднократные обращения, не поднимает клеверище. Бригадир тракторного отряда тов. Пахутин И. так об'ясняет задержку:

— Тракторы не готовы, не имеют необходимых частей. Работать к нам мы не поедем до тех пор, пока дирекция МТС не даст необходимые части.

Мы находимся накануне озимого сева. Затяжка распашки клеверища может сильно отразиться на сроках сева и на урожае в будущем году. Нас удивляет беспечность и халатность дирекции Чернухинской МТС в выполнении своих обязательств.

Председатель колхоза им. 26 Коммунаров ПАХУТИН А.

СТАХАНОВЦЫ УБОРКИ ПРЕМИРОВАНЫ

ВОЗНЕСЕНСКОЕ. (По телефону). В колхозе «КИМ» соревнуются два стахановца-жатчика Иван Шувалов и Алексей Шошин. Шувалов убрал за день жнейкой 17,5 га, но 5 августа тов. Шошин перекрыл его рекорд: сжал 21 га. Райисполком премировал их 100 руб. каждого. Кроме того, премированы комбайнерки т. Зимина, убравшая 17,5 га за день, т. Маринова—16 га и жатчик т. Лошманов (колхоз «Победа»), убравший жнейкой за день 17,5 га.

Образцы ударного труда показывают вязальщицы колхоза «Красный боец» Наталия Лопаткина и Ирина Боркина. 2 августа они связали по 1700, а 3 и 4-го—по 1800 снопов и поставили их в бабки.

Колхоз им. Сталина 5 августа закончил уборку всех культур, кроме проса, заскирдовал озимые и 7 августа полностью сдал причитающийся с колхоза хлеб государству.

МОРЕВ, зав. райзо.

ПЛЕНУМ ГОРСОВЕТА

10 августа, в 6 часов вечера, в Гербовом зале горсовета созывается пленум горсовета.

Заседание партгруппы пленума горсовета состоится в 5 ч. 30 м. в этом же зале.

ПРЕЗИДИУМ ГОРСОВЕТА.

Конференция большевиков Верхней Волги

Волга—накануне осенних перевозок. Скоро к волжским пристаням мощным потоком потекут хлебные грузы.

Всего в течение навигации по заданию партии и правительства суда Верхней Волги должны перевезти около 11 миллионов тонн разных грузов. Задание, безусловно, посильное. Мощный флот пароходства в состоянии с лихвой выполнить план. Но Верхне-Волжское пароходство не справляется с планом. Заедают простои и аварии, порождаемые расхлябанностью, упадком трудовой дисциплины, пьянством и безответственностью, которые так рьяно насаждали на Волге вредители и шпионы из троцкистско-бухаринской банды.

Закончившаяся на днях партийная конференция большевиков Верхней Волги подвела итоги борьбы партийных организаций, политотдела, руководителей и всех речников бассейна за выполнение возложенных на них партией и правительством задач, за реализацию решений февральско-мартовского Пленума ЦК ВКП(б) и указаний товарища Сталина.

Конференция, на которой присутствовало около 150 коммунистов бассейна, заслушала и обсудила отчет о работе политотдела и доклад начальника пароходства о ликвидации последствий вредительства.

Доклады начальников политотдела тов. Симонова и пароходства т. Ванеева, а также и прения показали, что на Верхней Волге очень медленно ликвидируются последствия вредительства, низка бдительность, чрезвычайно расшатана трудовая дисциплина. Политотдел не сумел поднять партийно-политическую работу на уровень современных задач, не развернул большевистской самокритики, оторвался от масс. Именно, в первую очередь, за это критиковали делегаты политотдел пароходства, именно поэтому конференция признала работу политотдела неудовлетворительной.

— Стиль и методы руководства политотдела,—заявил помполит парохода «Узбекистан» тов. Каракин, — канцелярско - бюрократические. Тов. Симонов в своем докладе не дал политической оценки работы первичных организаций. Выступая, он часто повторял: «Мы сигнализировали парторганизациям, давали директивы, указывали, писали»... Но политотдел не проверял выполнения своих указаний. Мы, помполиты,—заявил далее тов. Каракин,—варимся в собственном соку, помощи от политотдела не получаем. Как мы работаем, воспитываем людей, учимся, живем, политотдел не знает.

О порочности стиля работы политотдела, осуществляющего свое руководство канцелярско-бумажными методами, говорили и другие.

Правильно критиковали политотдел тов. Кульков (пристань Ярославль), Абросимов из Козьмодемьянска, Краснов (Сокольская судоверфь) за то, что он не реагирует на сигналы партийных организаций, плохо им помогает. Инструктора политотдела если и бывают на местах, то только для собирания различных сведений.

Вместе с этим следует указать, что выступавшие почти ничего не говорили о том, что они сами сделали для реализации решений февральско-мартовского Пленума ЦК ВКП(б) и указаний товарища Сталина.

Мероприятия, которые сейчас проводят политотдел и управление пароходства для ликвидации последствий вредительства и разоблачения остатков вредительских банд, надо осуществлять более настойчиво, без промедлений. А доклад начальника пароходства тов. Ванеева, да и прения по обоим докладам показывают, что партийные организации, весь коллектив работников Верхней Волги слабо еще мобилизовались на борьбу за окончательное очищение Волги от вражеской нечисти, за скорейшую ликвидацию последствий вредительства. Чрезвычайно много еще на Волге расхлябанности, много аварий, простоев флота, не выполняется план перевозок.

Участники конференции послали письмо товарищу Сталину, в котором дают обещание вывести Верхне-Волжское пароходство в число передовых, повысить большевистскую бдительность, выкорчевать до конца корни вредительства.

Большевики Верхней Волги обязаны с честью выполнить свое обещание.

—o—

СОРМОВСКАЯ ОРГАНИЗАЦИЯ ДОЛЖНА БЫТЬ ПРИМЕРОМ

С 3 по 6 августа проходила XII Сормовская районная конференция комсомола. В прениях по отчетному докладу райкома выступило 46 человек: тт. Стариков из дизельного цеха, Куприянова—комсорг машиностроительного отдела, Парамонова из отдела главного механика, Елагин—секретарь обкома комсомола, Ляпин из механического цеха, Гонторева из лесного отдела, Старшов—руководитель физкультуры и др.

Конференция признала работу райкома комсомола удовлетворительной.

Сормовская конференция еще раз ярко подтвердила, что революционная бдительность во многих комсомольских организациях области остается еще на низком уровне.

Недавно был разоблачен находившийся в рядах комсомола некий Кузиков. Настоящая его фамилия Дунин. Он сын кулака из Гагинского района, был сослан вместе с отцом, бежал, украл документы на имя Кузикова и был принят в члены ВЛКСМ. Комсомолка Воронова заявила, что она «утеряла» комсомольский билет и просила выдать ей дубликат. Потом выяснилось, что Воронова передала врагам свой билет для вредительских целей. Уже в последнее время на заводе разоблачены как чуждые комсомолу люди: Слепнев, Терехин, Бовин, Поспелов.

В отчетном докладе секретарь райкома т. Николаев назвал только цифры охвата комсомольцев учебой, но критических выводов не сделал. 180 комсомольцев вообще не охвачены учебой. Почему? В райкоме сказать не могут. Дело же с политучебой обстоит плохо. Так, 28 июля на занятиях в школах и кружках присутствовало всего лишь 459 человек из 2100 членов комсомольской организации. Срываются занятия в механическом и других цехах завода.

Секретари комитетов и комсорги не борются за повышение качества политучебы. Пропагандист Ермилычев на одном только занятии допустил 33 ошибки. Правда, райком таких горе-пропагандистов освобождает от пропагандистских обязанностей, но тем не менее качество политучебы в комсомольской организации продолжает оставаться еще на очень низком уровне.

— Критиковать наши комсомольцы научились,—говорит т. Хремина,—на собраниях вносятся дельные предложения, принимаются неплохие решения, но, как правило, эти решения остаются невыполненными. Причина кроется в бесистемной работе райкома комсомола. Начатое дело райком обычно не доводит до конца.

Работники райкома комсомола совершенно не работают с молодыми кадрами. Секретарь райкома тов. Николаев заглядывает в первичные организации лишь на несколько минут. Вот что рассказывает тов. Стариков:

— Николаев забежит к нам в цех, спросит: «Как дела?», ответишь: «ничего», на этом он успокаивается и «летит» в другой цех.

Плохо поставлена воспитательная работа среди несоюзной молодежи. Комсорги и комсомольский актив не интересуются тем, как живет молодежь дома, чем занимается, в какой среде вращается.

Нельзя умолчать о качестве руководства обкома и горкома комсомола. Работники горкома больше отсиживаются в своих кабинетах. Зав. отделом рабочей молодежи обкома т. Козин в заводских организациях—редкий гость.

Делегаты конференции со всей серьезностью подошли к подбору кандидатур в состав нового райкома комсомола. Тайным голосованием секретарем райкома комсомола избран т. К. И. Николаев.

Новое руководство райкома комсомола, вооружившись решениями конференции, должно по-боевому взяться за повышение революционной бдительности в организации, за улучшение политической работы.

Сормовская комсомольская организация должна быть примерной.

Бригадир-слесарь Ю. А. Кардаш—один из лучших стахановцев штампового цеха № 1 автозавода им. Молотова. Его бригада (4 человека), соревнуясь с бригадой слесарей Наумова, включилась в предоктябрьское соревнование и ежедневно выполняет нормы на 200 проц. 5 августа т. Кардаш выполнил задание на 300 проц.

* * *

ХРОНИКА СОРЕВНОВАНИЯ

◆◆ В цехах **завода им. Ленина** большое возбуждение. На всех участках за последние дни прошли оживленные собрания. 3 августа состоялись партийные собрания, 4-го производственные совещания, 5-го обсуждалось письмо автозаводцев. Один за другим участки вступают в предоктябрьское соревнование. 8 бригад и 2 мастерские встали на стахановские вахты. Перезаключены договора на межцеховое и междусменное соревнование. Сейчас перезаключаются индивидуальные договора. В цехах устанавливаются доски показателей выработки и заработка рабочих.

◆◆ Руководители **нефтегазового завода** работают старыми методами: к развертыванию предоктябрьского соревнования они еще не приступили. Видите ли—нужно все разложить по полочкам: создать комиссию, созвать партийные собрания, а потом цеховые собрания...

— Начнем через пару дней—обещает председатель завкома т. Чернеев.

Но назначенное на 10 августа партийное собрание, очевидно, будет перенесено, так как в этот день собирается пленум райсовета.

* * *

ЗАЕМ УКРЕПЛЕНИЯ ОБОРОНЫ СССР

Подпиской охвачено 996 тысяч человек

По данным областного управления сберкасс к 8 августу в области реализовано займа 100.473 тыс. рублей. Всего подписалось на заем 996 тысяч человек.

Превысили сумму прошлогодней подписки г. Горький и районы: Дзержинский, Богородский, Б.-Маресевский, Б.-Мурашкинский, Борский, Бутурлинский, Ветлужский, Дивеевский, Ивановский, Ковернинский, Кологривский, Курмышский, Линдовский, Межевской, Наруксовский, Павловский, Первомайский, Перевозский, Починковский, Работкинский, Сергачский, Спасский, Тонкинский и Уреньский.

Близки к достижению уровня прошлогодней подписки: Ардатовский, Вадский, Варнавинский, Кр.-Баковский, Муромский, Пильненский, Семеновский, Шарьинский, Шахунский и Городецкий районы.

ПРЕДОКТЯБРЬСКОЕ СОРЕВНОВАНИЕ

Почему не состоялась проверка договора?

Станкозавод и завод «Двигатель революции»—соседи, соревнующиеся друг с другом. Однако, в течение долгого времени их руководители не удосужились проверить своего договора на соревнование. Наконец, 4 августа завком завода «Двигатель революции» организовал проверочную бригаду и направил ее на станкозавод. К вечеру бригада вернулась обратно. Проверка договора не состоялась.

Члены бригады тт. Яковлева, Ножев, Андрианов и Жеребцов рассказывают:

— К проверке станкозаводцы не подготовились: выделенный от завкома представитель был не в курсе дела, не знал, какие обязательства по договору выполнены.

Проверочная бригада составила акт о срыве проверки договора организациями станкозавода. Председатель завкома «Двигатель революции» тов. Папилов теперь все валит на голову станкозаводцев. Председатель же завкома станкозавода тов. Трофимов обвиняет бригаду двигательцев, заявляя, что она неправильно организовала проверку.

Это препирательство делу не поможет. Ясно одно, что **ни станкозавод, ни «Двигатель революции» не могут похвалиться хорошей организацией соревнования.**

На заводе «Двигатель революции» почти ни один цех не соревнуется. Завком не организовал заключения соцдоговоров. Рабочие монтажного отдела тов. Дойников и тов. Жуков отмечают:

— К нам никто не приходил и не говорил о соревновании. Если бы нам оказали хотя бы маленькую помощь, мы, конечно, вступили бы в соревнование.

Не соревнуются и другие рабочие монтажного отдела.

Характерный пример из истории бригад Лукина и Павлова. Раньше они соревновались, помогали одна другой, а теперь вот уже больше двух месяцев стоят в стороне от соревнования, хотя в списках завкома и значатся соревнующимися.

Такие же примеры можно привести по чугунолитейному, сталочному, ремонтному и др. цехам.

После этого ясно, почему руководители завода «Двигатель революции» и станкозавода медлили с проверкой договора: они боялись, что бригады разоблачат бездельников и подвергнут резкой критике работу завкомов.

К. БАЛАШОВ, И. ДАГОВИЧ.

—o—

БЫТЬ В РЯДАХ ПЕРЕДОВИКОВ

3 августа на «Кр. Этне» состоялось общезаводское партийное собрание, которое решило, что завод имеет все возможности выполнить план и к XX годовщине Октября встать в ряды передовых предприятий области.

Сейчас во всех цехах завода идет подготовка к стахановскому декаднику, который начнется 13 августа. Цехи, отделения и отдельные рабочие включаются в предоктябрьское соревнование, заключают между собой договора, берут на себя конкретные обязательства.

Рабочие автоматного цеха обязались: в августе сделать $7^1/_2$ миллионов деталей, вместо 7 млн. по плану, и освоить особо трудоемкую деталь—крылатки (идущую в стеклоподъемник), которая до сих пор изготовляется кустарным способом.

Бригада т. Шеянова взялась закончить в этом месяце (раньше срока) освоение глухих гаек. Инженер-технолог тов. Гулин обязался охватить всех рабочих техминимумом.

Мероприятия по предоктябрьскому соревнованию обсуждаются в бригадах и участках во всех цехах завода.

Ф. ШЕШИН.

С. М. Кузнецов—кузнец шпалоз завода Шарьинского района, Я. Ф. Пономарев — печник завода «Кр. Этна» и Я. Г. Нишков — рабочий завода «Дубитель» Лукояновского района отдыхают в доме отдыха на Моховых горах.

Фото А. Капелюша.

В ПРЕЗИДИУМЕ ОБЛИСПОЛКОМА

О мероприятиях по подготовке к выборам в Верховный Совет СССР

Президиум Облисполкома утвердил мероприятия по подготовке к выборам в Верховный Совет СССР.

В целях своевременной подготовки к выборам Верховного Совета СССР на основе Сталинской Конституции и мобилизации широчайших масс трудящихся вокруг задач, поставленных июньским Пленумом ЦК ВКП(б), президиум Облисполкома обязал председателей райисполкомов и горсоветов провести следующие мероприятия:

Организовать широкое раз'яснение и изучение среди трудящихся «Положения о выборах в Верховный Совет СССР» и доклада тов. Яковлева на IV-й сессии ЦИК. Обсудить новый Избирательный закон и доклад тов. Яковлева на пленумах советов, с привлечением советского актива, провести широкие рабочие и колхозные собрания, а также собрания женщин и молодежи.

Организовать изучение доклада и Избирательного закона в кружках для советского актива (депутаты и секционеры), а также в кружках трудящихся в городах—на заводах и в учреждениях, в деревне—при колхозах, избах-читальнях, домах соцкультуры и т. д.

Райисполкомы и горсоветы должны немедленно приступить к составлению предварительных списков избирателей по каждому избирательному участку, согласно ст. 10-й «Положения о выборах в Верховный Совет СССР». Для составления списков необходимо использовать весь материал, имеющийся в распоряжении советов (похозяйственные книги в сельсоветах, паспортные столы, сведения домоуполномоченных и т. д.). На проведение этой работы необходимо подобрать проверенных и внимательных работников. Предварительные списки должны составляться под наблюдением председателей советов. Выбытие и прибытие граждан должно отмечаться в списках своевременно.

Райисполкомы и горсоветы сейчас же должны приступить к организации избирательных участков, с учетом того, что участки должны быть компактными и приближены к избирателю.

В городах и поселках в состав избирательного участка могут включаться отдельные улицы, кварталы, поселки, но ни в коем случае не допускается слияние населенных мест разных административных территорий города.

При об'единении в участки нескольких деревень, селений необходимо учитывать территориальное расположение их.

Образование избирательных участков производится в городах и сельских местностях, на основании ст.ст. 28 и 30-й «Положения о выборах в Верховный Совет СССР». Города, промышленные пункты, крупные села и сельсоветы, насчитывающие более 2000 жителей, делятся на избирательные участки из расчета 1 избирательный участок на 1500—2500 населения. Территория сельсовета, насчитывающая не более 2000 жителей, как правило, должна составлять один избирательный участок. Однако, в каждом селе, деревне, насчитывающей от 500, но не более 2000 жителей, организуется отдельный избирательный участок.

Сеть избирательных участков по району должна быть представлена в Облисполком не позднее 5 сентября с. г., причем должна быть дана характеристика каждому избирательному участку (название участка или его №, об'единяемые населенные пункты, количество жителей и избирателей, радиус территории, минимальное и максимальное расстояние от центра избирательного участка, целесообразность соединения тех или иных населенных пунктов и характеристика помещения для голосования—число комнат, их расположение и т. д.).

При организации избирательных участков необходимо обязательно предусматривать помещение для голосования. Нужно заблаговременно выявить наиболее подходящее помещение по вместимости, расположению комнат, местонахождению его на территории избирательного участка (центр, окраина и т. д.). Надо предусмотреть организацию комнат ожидания или помещений, где избиратель должен находиться до получения бюллетеня и культурно оборудовать эти комнаты.

По каждому избирательному участку необходимо составить план обслуживания детей ясельного и дошкольного возраста, подыскать и наметить соответствующие помещения и персонал для обслуживания детей.

Председателю областного суда и народным судьям районов предложено приступить к точному выявлению лиц, лишенных избирательных прав по суду, и составлению списков этих лиц по каждому избирательному участку.

Председатели райисполкомов обязаны не позднее 20 августа провести инструктивные совещания с председателями и секретарями сельсоветов о мероприятиях по подготовке к выборам. Председатели райисполкомов и горсоветов несут личную ответственность перед президиумом Облисполкома за проведение данных мероприятий по подготовке к выборам в Верховный Совет СССР.

Председатели райисполкомов и горсоветов должны лично руководить и наблюдать за состоянием дела в сельских, городских и поселковых советах, для чего на президиумах райисполкомов, горсоветов необходимо заслушивать доклады председателей сельсоветов по отдельным мероприятиям подготовки к выборам (составление списков избирателей, организация избирательных участков и т. д.).

Заведующие областными отделами Облисполкома обязаны в декадный срок наметить мероприятия по участию их в подготовке к выборам в Верховный Совет СССР и представить их Облисполкому.

—o—

ВМЕСТО ОБЗОРА ПЕЧАТИ

„КРАСНЫЙ ХИМИК" СТОИТ В СТОРОНЕ

Враги народа, троцкистские бандиты Пятаков, Ратайчак и др. особенно много навредили в химической промышленности и в том числе на нашем Чернореченском химзаводе.

Как же на Чернореченском химзаводе выполняют указания февральско-мартовского Пленума ЦК ВКП(б), как ликвидируют последствия вредительства?

Старший инженер производственно-технического отдела тов. Петров нам пишет:

«По всем рабочим местам разработаны инструкции (регламентирующие технологический процесс. **Ред.**). Непосредственное участие в этой работе принимали инженерно-технические работники и стахановцы. Специальные комиссии, назначенные техническим директором, проверяли знания инструкций рабочими. В случае недостаточного усвоения их отдельными рабочими, последним давался декадный срок для дополнительной проработки, после чего они снова подвергались проверке. Такую же проверку должны пройти и инженерно-технические работники. За последние полтора-два месяца на заводе имел место ряд случаев нарушения инструкций. Все эти случаи были обсуждены на совещаниях рабочих. На виновных наложены взыскания. Особое внимание уделяется борьбе с авариями и производственными неполадками, которые довольно распространены на заводе. Начальники цехов обязаны немедленно расследовать все причины аварий и неполадок, наказать виновных, наметить и провести мероприятия, предупреждающие повторение таких явлений. Причем коллектив учится видеть в каждой неполадке и аварии не только их технические причины, но и политическую сторону...».

Партийная организация развертывает работу по овладению большевизмом, по политическому воспитанию кадров и ликвидации политической беспечности.

Все организации—хозяйственные, партийные, профсоюзные—в той или иной мере занимаются ликвидацией последствий вредительства. Только заводская многотиражка «Красный химик» стоит в стороне от этой работы. Исполняющие обязанности ответственного редактора тт. Киселев и Макагонов с апреля по июль не дали в газете ни одной строчки о ликвидации последствий вредительства на заводе. А это нужно было бы сделать. Правда, в «Красном химике» печатались статьи тт. С. Уранова и Выпинского. Это хорошо. Но нельзя умалчивать о методах и технике вредительства врагов народа на ЧХЗ. На конкретном примере массы лучше разберутся в этих вопросах.

В ликвидации последствий вредительства, в улучшении всей работы завода газета призвана сыграть большую роль. Она должна развертывать критику и самокритику в коллективе, освещать ход работы, бичевать недостатки, поправлять ошибки, показывать лучший опыт и на этом воспитывать людей, мобилизовать их на хорошую работу. А на Чернореченском химзаводе немало крупнейших недочетов, и самый главный из них—завод не выполняет программы.

В чем причины? В ослаблении стахановского движения и социалистического соревнования, в упадке трудовой дисциплины, в возрождении обезлички и уравниловки, безответственности, в канцелярско-бюрократических методах руководства. Вот на этом газете и надо сосредоточить огонь.

В ИЗБЕ-ЧИТАЛЬНЕ

В Симбуховской избе-читальне долго не удавалось наладить работу. Зарплату избачам не платили по два и по три месяца, никто подолгу здесь не работал. За прошлый год сменилось три избача.

Приехав, я увидел выбитые окна, грязь, хаос. Начал свою работу с «мелочей». Вставили стекла, отремонтировал и вычистил помещение. Начал знакомиться с людьми. В первую очередь сдружился с гармонистами—Ваней Монаховым и Петей Фильчагиным. Я посещал чуть ли не каждого колхозника, рассказывал о том, что и как буду делать в читальне.

Молодежь сперва не тянуло в избу-читальню. Я с гармонистами пошел по так называемым «кельям», проводил там игры, пляски, читал, беседовал. Медленно, постепенно стала молодежь об'единяться около меня.

Первыми откликнулись девушки—Фрося Судакова, Нюра Панаева, Тоня Шалбина и другие. В роно мне посоветовали организовать драмкружок. Вскоре этот кружок разросся, в нем было уже 17 человек, в том числе 8 девушек. Руководить кружком взялся тов. Игонин, счетовод колхоза «Пробуждение», потом его заменил Федя Казаков, тоже колхозник-счетовод.

Стали готовить постановки. Ребята работали в кружке с увлечением. По две постановки в месяц ставили.

На спектакли ходили не только колхозники нашего колхоза, но и из других колхозов. В читальне нехватало места, стояли в сенях.

Вскоре стал работать военный кружок. В него вступило 27 человек, стали готовиться к сдаче норм на значки ПВХО, ГТО, БГТО.

Много труда стоило улучшить нашу библиотеку. Книг в ней было не более двухсот, да и то сильно потрепанные. Я достал денег, приобрел литературу, стал широко извещать колхозников о вновь полученных книгах. Сейчас в библиотеке 97 постоянных читателей.

Я внимательно присматриваюсь к тому, какие книги кому нравятся. Николай Прохорович Гаврилов, один из постоянных читателей библиотеки, любит такие книги, как «Бруски» Панферова, «Как закалялась сталь» Н. Островского. Шура Ефимова — звеньевая высокого урожая,—та всю зиму читала Пушкина. Стараюсь именно по вкусу книгу предложить. Разговариваю с читателями о прочитанном, спрашиваю, что понравилось и т. д.

Иногда мы громкие читки проводили, правда, читали больше не книги, а газеты. Колхозники просят читать об Испании, о Китае, о завоевании Северного полюса и о других событиях международной и внутренней жизни.

Любят у нас беседы. Приезжал к нам как-то из райкома партии один товарищ, проводил беседу о докладе товарища Сталина на VIII С'езде Советов. Народу набилось битком. Недавно председатель райисполкома тов. Трушин приезжал, рассказывал о льготах колхозам области.

Только редко у нас такие беседы проводят. Интересно было бы послушать доклады о происхождении земли, человека. Своими силами нам это трудно сделать. Нужны знающие люди, специалисты.

В дни, когда нет спектакля, кино, беседы, мы устраивали вечера отдыха. Молодежь весело проводила время в играх, танцах, разучивании новых песен. Купили шашки, домино.

Читальню стали посещать более ста человек каждый вечер. За молодежью потянулись пожилые колхозники.

Летом я с утра до вечера в поле. Или сообщал что-нибудь новое из газет, или проводил коротенькие беседы по отдельным статьям Сталинской Конституции. Гораздо лучше проходит беседа о Конституции, когда не обо всем сразу рассказываешь, а о каком-нибудь одном вопросе. Подбираешь живые, понятные примеры.

Я добился, что избу-читальню уважают и любят, она авторитетна среди населения. Меньше стало хулиганства.

Труд мой не пропал даром. В активе избы-читальни сейчас более 50 человек, актив все время растет, все лучше помогает работе. При избе-читальне регулярно выпускается стенная газета.

Сейчас я учусь на областных курсах политпросветработников. Окончив их, с новой силой возьмусь за работу. А работы много. Нужно читальню ремонтировать, нужно налаживать радио, доставать еще книг, винтовку и многое другое.

К сожалению, еще не все относятся к избе-читальне так, как надо. Колхоз хорошо помогает. А вот сельсовет плохо идет нам навстречу: немало приходится ходить и ругаться, пока получишь полагающиеся средства. Да и средства-то, прямо стыдно сказать, какие; лишней партии шашек не на что купить.

Мало внимания уделяет нам роно. Заведующий роно т. Житухин за все время один раз мимоходом побывал в избе-читальне.

Многого не сделали и мы сами, часто от того, что не знаем, как делать. Например, антирелигиозную работу никак не наладим. Есть у нас антирелигиозник—член правления колхоза тов. Караваев. Но что он один без руководства и без помощи сделает? С ликвидацией неграмотности в нашем сельсовете плохо дело обстоит. Тут и мы виноваты, конечно.

Словом, дела—непочатый край. Впереди много трудностей, но я не остановлюсь перед ними. Я работаю избачом уже седьмой год. Думаю поступить в Борский политпросветтехникум, получить образование, и снова на работу.

Е. ПРОНИН, заведующий Симбуховской избой-читальней.
Починковский район.

Грубые нарушения правил апробации

Сообщения с мест говорят о явном неблагополучии в обследовании сортовых посевов в нашей области. **Земельные органы, по существу, не руководят апробацией,** поручив проведение ее второстепенным лицам.

Допущены грубейшие, прямо преступные нарушения правил апробации. В Арзамасском районе апробатор Лексудеев делал определение сортовых качеств и сортовой чистоты посевов «на глаз», без разбора снопов, а апробатор Шатковского района Малинин занизил сортовую чистоту ржано-пшеничного гибрида. Некоторые районы, например, Семеновский и Линдовский, представили на заготовительные пункты неряшливо составленные акты, по которым трудно определить сортовые качества семян.

Начались хлебопоставки. Но копии апробационных актов поступают на заготпункты с большим опозданием, а по ряду районов (Болдинский, Гагинский, Тонкинский) до сего времени еще не поступили. Сдаваемое колхозами сортовое зерно не сопровождается сортовыми свидетельствами. Колхозы Гагинского и Салганского районов, за отсутствием бланок сортовых свидетельств, везут сортовое зерно на заготовительные пункты без документов. Колхозы им. Буденного и «Красный Алатырь», Наруксовского района, привезли рожь с сортовыми свидетельствами, в которых написано: «рожь «Авангард», 3 категория», а внизу сортового свидетельства сделана приписка: «Актом апробации забракована». Колхозы Ивановского района «Красный пахарь», «Красное Щукино» и Колесовский привезли рожь с сортовыми свидетельствами, а когда ее проверили на заготпункте, то оказалось, что рожь эта... рядовая.

Ряд фактов свидетельствует о слабой подготовке апробаторов. В колхозе им. Сталина, Красно-Баковского района, агрономом-апробатором т. Дмитриевой установлена типичность «Вятки»—98 проц., тогда как выпускаемая селекционными станциями сортовая рожь «Вятка» имеет типичность—70 проц. Подобные ошибки по агротехнической неграмотности допущены и в колхозах Кр.-Баковского, Курмышского, Варнавинского и других районов. Безграмотные документы апробаторов приведут к еще большему запутыванию семенного дела, смешению сортового зерна.

Имеются случаи огневой сушки сортового зерна (колхозы «Красная новь» и «Красный борец», Первомайского района, колхозы Стексовский, Кужендеевский и Туркушенский, Ардатовского района). Всхожесть зерна при огневой сушке может быть резко снижена. Установившаяся сухая, солнечная погода дает все возможности сдать государству вполне доброкачественное зерно.

Для контроля за сдачей колхозами сортового зерна райзо и МТС обязаны выделить на заготовительные пункты Заготзерно своих агрономов. Как правило, это не сделано, а если где и выделены, то второстепенные работники земельных органов.

Вчера несколько колхозов Арзамасского района привезли на заготовительный пункт пшеницу и овес. В этих колхозах апробация яровых посевов еще не произведена, поэтому, возможно, что ценнейшие сорта пшеницы и овса были смешаны вместе с несортовыми.

Все эти возмутительные факты (а их можно привести еще десятки) говорят **о безответственном отношении земельных органов к проведению апробации**—этого важнейшего мероприятия в распутывании семенного дела. Если облзо, районные земельные отделы и МТС срочно не исправят своих ошибок в апробации сортовых посевов, не организуют повседневного инструктажа и проверки правильности заполнения сортовых свидетельств в колхозах,— неизбежны новая путаница и смешение сортов на заготовительных пунктах, неизбежно еще большее запутывание семенного дела. А такая «работа» на-руку только врагам народа, вредителям.

Бездушное отношение к кадрам

В этом году во многих колхозах Дальне-Константиновского района («Борьба», «Ударник», «Новый мир», «Путь Ленина», «Агитатор» и другие) сменилось по 3—4 председателя. Из района ушло много ценных специалистов сельского хозяйства.

Причина текучести кроется в бездушном отношении к кадрам со стороны руководителей района.

Старший зоотехник района тов. Циркова считалась ценным работником, и, однако, для ее работы не было создано самых минимальных условий. Она была вынуждена ходить по району пешком. Кстати заметим, что и все остальные специалисты района путешествуют по району пешком или, в лучшем случае, со случайными попутчиками. Работать при таких условиях тов. Циркова не могла и из района уехала. Участковый зоотехник т. Гапшин перешел на преподавательскую работу. Специалистам подолгу задерживают выдачу заработной платы.

Нет чуткого, внимательного отношения и к колхозным кадрам. Речь идет о руководящих работниках коневодческих и товарных ферм. Коневодство является здесь ведущим видом животноводства. Это обязывало руководителей района и колхозов окружить работников коневодства вниманием и бережным отношением. Однако, факты говорят об обратном.

Весь район гордится зав. конефермой колхоза «Рассвет» т. Кузневым. Много писали о нем в районной газете. И есть о чем писать. Своей исключительной энергичной и самоотверженной работой он добился превращения конефермы в лучшую по району и в одну из передовых по области. Но вот с тов. Кузнецовым случилось несчастье: автомашиной ему переломило ногу. Целый месяц он пролежал в больнице. У Кузнецова большая семья, но никакой помощи она в период его болезни ни откуда не получала. Более того, председатель колхоза не начислил трудодни Кузнецову за период его болезни. Обремененный семьей Кузнецов был вынужден, вопреки запрещению врача, выйти на работу на костылях на другой день после возвращения из больницы. Зам. нач. райзо Благов, к которому обратился т. Кузнецов с жалобой на действия председателя колхоза, мер никаких не принял. Об этом возмутительном факте было доложено секретарю райкома ВКП(б) т. Густовой. Она с невозмутимым спокойствием обещала поговорить с Благовым... И на этом дело кончилось.

Без всяких причин в ряде колхозов были сняты квалифицированные работники конеферм (колхозы им. Калинина, «Новый мир», «Победа бедноты»). Все они считались работниками, имеющими большой практический опыт, и прошли специальные курсы. В колхозе им. Кагановича снят с работы зав. случным пунктом т. Малышев, окончивший специальные курсы; в колхозе им. Калинина—тренер конефермы т. Лабаев, только что приехавший с обучения на Горьковском ипподроме. Первый снят за то, что не выполнил вредное распоряжение председателя колхоза и не дал жеребца-производителя для поездки председателю райисполкома (как раз в период случной), а второй был освобожден от работы просто по соображениям... дать заработать трудодни другим колхозникам, хотя совершенно неподготовленным к работе по тренингу. Кадры здесь не выращивают, а разбазаривают, нанося удар по делу укрепления конеферм. Вот почему даже в лучших из них имеются весьма крупные упущения и провалы.

Районные организации не считают для себя первейшей обязанностью прислушиваться к голосу масс, изучать их опыт.

Замечательные кадры сельского хозяйства в Д.-Константиновском районе предоставлены самим себе, не чувствуют руководства.

А. КУЗНЕЦОВ.

Скирдование в колхозе им. «9 января», Дивеевского района. Фото Г. Иванова.

НЕСКОЛЬКО СОВЕТОВ КОМБАЙНЕРАМ

На днях мне пришлось об'ехать 3 района (Вачский, Сосновский и Павловский), где комбайны работают первый год.

На местах я столкнулся с фактами низкой производительности комбайнов, что является следствием частой забиваемости барабана, наматывания соломы на пиккера и битера. Но дело не в конструкции комбайна, а в самих комбайнерах, так как многие из них не знали, а некоторые забыли, что мерой, предупреждающей забивание барабана, является соответствующая регулировка деки.

При проверке работы 20 комбайнов оказалось, что палец эксцентрика находится в нижнем пазу побочины деки, что и вызывает частое забивание барабана молотилки или дробление зерна. Поэтому необходимо палец эксцентрика из нижнего паза перенести в верхний. Понижением деки устраняется возможность забивания барабана соломой. Причем, комбайнеры не должны смущаться тем обстоятельством, что перестановке эксцентриков в комбайнах Саратовского завода мешают гайки крайнего штифта, который можно безболезненно вынуть, а отверстие забить деревянной пробкой.

При частом наматывании соломы на пиккера, что вызывает не только их забивание, но и разрыв внутренней звездочки ворохо-элеватора, можно рекомендовать снятие второго (верхнего) из них; не следует снимать первый пиккер, так как тогда замечается затаскивание мелкой соломы ворохо-элеватором.

В случае же забивания зерноуловителя его можно удалить от ворохо-элеватора путем крепления его одним верхним болтом на нижнем отверстии.

Кроме того, часто наблюдается прогиб верхнего бруса ветрового щита. Это явление есть следствие неправильной его сборки. Необходимо помнить каждому комбайнеру, что обе гайки прута выравнивания ставятся с наружной стороны.

Комбайнеры мало уделяют внимания техническому уходу, а хороший технический уход обеспечивает высокую производительность комбайна.

Преподаватель Горьковской школы комбайнеров
Н. КУСТОВ.

СОРЕВНОВАНИЕ КОМБАЙНЕРОВ

ПАВЛОВ. 6 августа район закончил жнитво озимых культур на площади 9693 га. Комбайнами убрано 1236 га. Идет массовое скирдование, молотьба и жнитво яровых.

ЛУКАНОВ, зав. райзо.

* * *

Среди комбайнеров Павловской МТС, в результате массовой политической работы, развернуто подлинное социалистическое соревнование. Комбайнер т. Антипов Леонид сжал 130 гектаров и довел выработку в день до 18 га. Комбайнер Грязнов Дмитрий 5 августа сжал 18 га, а 6 августа—20 га. Постахановски работают и комбайнеры: Велегодский Григорий, комсомолец Нефедов Василий, кандидат ВКП(б) Красильников Павел, девушки-комбайнерки: Долганова Тася, Пчелкина Поля и Ерофеева Ольга.

СОЛОВЬЕВ.

Тяблинский областной санаторий юных пионеров им. Жданова. На физкультурных занятиях. Фото С. Гуревича.

ОПЫТ СТАХАНОВЦЕВ ПОЛЕЙ

„СЕКРЕТ" МОЕГО УСПЕХА

Весной, на совещании стахановцев колхозов Конновского сельсовета (Дивеевский район), стахановец тов. Калугин А. И. из Березинского колхоза, установивший рекорд на весеннем севе, вызвал меня на социалистическое соревнование по жнитву хлебов.

Вызов тов. Калугина я принял и стал серьезно готовиться к жнитву: следил за ремонтом жатки, подготовлял прикрепленные ко мне 2 пары лошадей.

К жнитву я приступил первым в колхозе и уже в первые дни выполнял норму—4,5 гектара. Изо-дня в день я увеличивал выработку.

26 июля я установил первый рекорд по жнитву в колхозе: за 14 часов сжал 10 га. 27 июля сжал уже 14 га. В этот же день соревнующийся со мной тов. Калугин А. И. сжал 12 га. Таким образом я перекрыл его рекорд, но на этом не успокоился. Работать стал еще упорней и 31 июля на сменных лошадях за 16 часов сжал 22,5 гектара озимой пшеницы. В перевыполнении норм в несколько раз нам с тов. Калугиным помогло подлинное социалистическое соревнование.

Сейчас я переключаюсь на жнитво яровых культур и хочу добиться нового рекорда уборки—28—30 га.

Работаю я так. Жатку осматриваю с вечера, сам приготовляю заранее ножи. На всякий случай имею запасные шатуны и в достаточном количестве смазочный материал. Работу начинаю в 3 часа утра. Участок подготовляю и окашиваю заранее сам. Жатку смазываю через каждый час. Перепряжку лошадей делаю через 2 часа. Лошади ходят бойко и равномерно, потому что они были к этому заранее приучены. Отдыхаю в поле. На обеденный перерыв у меня уходит 2 часа. Вот простой «секрет» моего успеха.

Д. Н. МОРДОВИН, жнец Ивановского колхоза «Культура».

ПИСЬМА В РЕДАКЦИЮ

Губят лес

В районе автозавода им. Молотова и около многочисленных окружающих его поселков немало лесов. Не нужно доказывать пользу и значение лесных насаждений, особенно для крупного промышленного центра. Тысячи рублей тратятся ежегодно на зеленые насаждения, разбивку клумб и т. д., и в то же время природное богатство хищнически уничтожается.

При строительстве нового поселка лес вырубали направо и налево, и даже там, где его можно было легко сохранить. Лес губится и расхищается и сейчас многими гражданами: производится рубка дров. Все, кому нужна древесина, не задумываясь, рубят лес там, где захочется.

Районные и заводские организации к уничтожению леса относятся безразлично. Многочисленные заявления, письма, заметки в газете «Автогигант» на них не действуют. Райсовет вынес однажды постановление о борьбе с губителями леса, но оно не выполняется. Милиция не привлекает к ответственности виновников даже тогда, когда их приводят прямо в отделение.

Хищническому уничтожению лесных насаждений на автозаводе должен быть раз и навсегда положен конец.

В. ТЮРИН.

Закрыли столовую

Рабочие завода асфальто-кровельных материалов, находящегося в Кагановичском районе, в обеденный перерыв обычно шли обедать в свою столовую. Но недавно, в связи с уходом заведующей в четырехмесячный декретный отпуск, столовую закрыли и помещение отдали под общежитие рабочих. Около завода открыли ларек, но в нем, кроме коробок с кофе, конфет, папирос и ржавой рыбешки, редко что бывает.

Нужно разрешить, как можно скорее, вопрос с общественным питанием на нашем заводе.

Н. АНТИПИНА.

ПИСЬМА В ДЕЙСТВИИ

«АГРОНОМ НЕ В ПОЧЕТЕ». Факт, указанный в этом письме (см. № 92 «Г. К.»), имел место, о чем сообщает Пыщугский райисполком. Заведующему райзо тов. Крохичеву и директору МТС тов. Калиновскому предложено не допускать подобных отношений к специалистам и студентам-практикантам и создать им нормальные условия для работы.

Сельсоветам также предложено оказывать всяческую помощь специалистам, работающим непосредственно на местах.

«НЕТ ПРОФБИЛЕТОВ». Письмо под этим заголовком было опубликовано в № 125 «Г. К.» В ответ на него обком союза рабочих леса и сплава сообщил, что профбилеты в количестве 200 шт. Первомайскому райрабочкому посланы.

В летний день

Ф. ГРАЧЕВ

Настала в поле золотом
Горячая пора,
И забегает в каждый дом
Июльская жара.
Шумом приветливый такой
Врывается в окно.
Колосья клонят над рекой
Тяжелое зерно.
Бегут соломинок ряды,
Колосьям нет конца.
Их шум похож на плеск воды,
На песню бубенца.
Еще далек дневной досуг,
Стекает пот на лоб.
И каждый миг из ловких рук
Встает тяжелый сноп.
А там за речкой, где видна
Льнов спелых полоса,
Зовут и радуют меня
Девичьи голоса.
Настал обед. Свободный час.
Я на траву прилег.
И на меня уставил глаз
Красивый василек.
Ему нельзя расти во ржи,
Колосьев там права.
И он растет, и он дрожит
В лугах, как вся трава.
Смеется день, а рожь шумит, —
Веселая пора.
Расплавлен солнечный зенит,
Волной идет жара.
Весь день от пяток до плеча
Лучи меня пекут.
И я бросаюсь сгоряча
В холодную реку.
С крутого берега нырок,
Потом веселый взмах,
Удар — и я, как поплавок,
Качаюсь на волнах.
Перевернув себя слегка,
Плыву я вниз спиной.
Приятно нежатся бока
В прохладе водяной.
И, взмахом волны разгоня,
Я чувствую одно,
Как усталь сыплется с меня
В реку, туда на дно.
Вот брызнул смех моих подруг,
Они плывут сюда,
Вот разбежалась сотней дуг
Прозрачная вода.
А вот и зов — сигнал труда
Пронесся надо мной.
И я бегу опять туда,
Где аромат и зной.
Теперь мне хочется бежать
По кружеву тропы,
Чтобы носить, чтобы вязать
Тяжелые снопы.
Шумом приветливый такой
Поет себе одно
О том, как грузно над рекой
Пшеничное зерно.

ШАХМАТНАЯ ЛИТЕРАТУРА

За последний месяц в книжные магазины области поступил ряд интересных шахматных книг. Особенного внимания заслуживают: «Начинающий шахматист», И. Майзелиса—первое капитальное шахматное руководство для детей и «Шахматный ежегодник».

ЛГУН И ПОШЛЯК

Он лгал на каждом шагу. В мае 1931 года, вступая в брак с Марией Мельниковой, он уверял:

— Ты первая. Я еще не встречал женщин.

Через полгода, когда молодая чета жила в Липецке, к Мельниковой явилась гражданка Кононова с ребенком.

— Я жена вашего мужа. А это наш ребенок. Я требую, чтобы отец заботился о ребенке и платил алименты,—заявила Кононова.

— Это была моя ошибка. Кононова неграмотная женщина, я перерос ее и не мог с ней жить— об'яснял лгун Марии Мельниковой причину разрыва с Кононовой.

О ребенке же он не говорил. Он не желал усложнять свою «вольную» жизнь заботами о детях. Поэтому, когда Мария забеременела, пошляк настоял, чтобы она сделала аборт, иначе он угрожал:

— Родишь, жить с тобой не буду.

При второй беременности Мария решительно отказалась от аборта, но «верный» муж и тут проявил себя. Он неожиданно уехал из города.

Причина таинственного исчезновения открылась на следующий день. На квартиру к Мельниковой явилась гражданка Семенова.

— Я бывшая жена вашего мужа. По его записке мне сделали неудачный аборт. Я потеряла трудоспособность и требую, чтобы он меня содержал.

После суда, решившего дело в пользу Семеновой, муж без капли смущения возвращается к Мельниковой, снова лжет, а свою жертву Семенову называет проституткой.

Разложившийся, потерявший всякое человеческое достоинство, искалечивший жизнь двух женщин и ребенка, лгун в трудную минуту оставляет Мельникову накануне родов одну.

— Еду в Горький. Советую тебе ехать к родителям. Когда родишь, приедешь ко мне.

После родов Мария приехала с ребенком в Горький. Но это была не жизнь. Муж и отец ребенка через три месяца заявил:

— Ребенок мешает мне работать. Лучше уезжай домой. Потом, может, вернешься.

Он писал Марии, когда она уехала, горячие письма: приеду, заберу тебя и дочь. На этот раз «не солгал». Через два года приехал, стал уговаривать:

— Плюнь на все. Сойдемся. Я скоро уеду из Горького и будем жить в каком-нибудь городе в счастии и довольствии.

После «возвышенных» речей уехал. Потом писал: «Приезжай, я один, у меня хорошая квартира». Но Мария чувствовала обман, так как ни в одном письме ее муж и отец ребенка не указывал места работы и адреса квартиры, а просил писать «до востребования».

Решив еще раз проверить «привязанность» мужа и отца, в июле этого года Мария Мельникова с четырехлетней дочерью приехала в Горький. В адресном столе она узнала улицу и дом, где живет ее муж. Но каково же было удивление, когда вместо мужа ее встретила женщина:

— В чем дело?—спросила женщина. Я его жена. Мы два года, как женаты...

Нет нужды описывать мучительность этой встречи. Она была тяжела для обеих обманутых женщин.

... Муж Мельниковой—В. Моторин. Он был замкнутым, на вид тихим человеком. Он сумел пробраться в очень ответственный аппарат—в аппарат газеты «Горьковская коммуна». Он тонко маскировался, скрывая свои антиобщественные, позорящие звание советского журналиста поступки. Приезд М. Мельниковой, ее рассказ о В. Моторине позволили сорвать маску с этого аморального, разложившегося человека.

Моторин немедленно был уволен из аппарата редакции. Люди, типа Моторина, не могут работать в советской прессе. Большевистская печать должна делаться чистыми руками.

История с Моториным еще раз говорит о необходимости всестороннего изучения людей, проверки их поступков. Человек, обманувший трех женщин, бросивший двоих детей, пошляк в быту, способен на любые антиобщественные поступки.

Агроном ЛЕДНЕВ

УБРАТЬ И ПЕРЕРАБОТАТЬ ЛЕН ВО-ВРЕМЯ!

Лен—весьма трудоемкая культура, требующая большого внимания. Но труд, вложенный в выращивание льна, хорошо окупается. Колхозы, получившие высокий урожай льноволокна в прошлом году, отлично знают это.

В 1936 году были допущены серьезные ошибки, которые резко отразились на урожае льноволокна и качестве его.

Первая ошибка: лен находился очень долго в поле, подвергаясь действию солнца и дождей. Выход льноволокна и его качество, вследствие этого, сильно снизились.

Вторая вреднейшая ошибка повторяется и сейчас. Это—очередность работы. Лен поспел, а многие колхозы его не теребят. Перестой льна на корню резко снижает урожай льноволокна. После достижения ранней желтой спелости лен часто подвергается действию грибных и бактериальных болезней, которые почти целиком уничтожают урожай, что случилось в ряде колхозов и в текущем году.

Третья, и самая главная ошибка, при переработке льна плохо был организован труд: колхозники не знали норм выработки и оплаты труда с кило-номера, не были заинтересованы в большем выходе волокна допускали пересушку тресты, мяли и трепали без отлежки. В результате, ряд колхозов Тонкинского и других районов получил длинного волокна всего 5 проц. вместо 17.

Четвертая ошибка—не были полностью использованы льнообрабатывающие машины. В том же Тонкинском районе при наличии 6—12-вальных льномялок и трепалок Санталова, мяли на кустарной щелевой мялке и трепали ручным трепалом. При такой обработке теряется, примерно, половина льноволокна.

Грубые ошибки повторяются и в текущем году. «Теория» очередности процветает в ковернинских и шарьинских колхозах. Уборка льна в Ветлужском и Воскресенском районах идет крайне медленно: не развито стахановское движение. Директора и инженерно-технический персонал некоторых МТС, например Линдовской, устранились от руководства машинным теребленем льна.

Подготовка к первичной обработке льна, строительство льнопунктов—один из решающих моментов. В Залесном районе забыли об этом и к обработке льна не готовятся. Семеновский район отказывается от получения более совершенной машины Антонова, рассчитывая сдать всю тресту на завод и тем освободиться от первичной обработки льна. Не строят льнопунктов также и в Мантуровском и Шахунском районах.

Все это показывает, как плохо руководят земельные органы подготовкой к переработке льна.

Что нужно сделать?

Нужно работать на всех 214 льнотеребилках с полной нагрузкой. Они могут ежедневно убирать 2140 га и сэкономить 20000 человеко-дней. Нужно форсировать уборку льна и этим сохранить высокий урожай. Для ускорения сушки поставленного после теребления в бабки льна в хорошую погоду необходимо перевертывать снопы поочередно к солнцу один раз в день; бабки ставить по направлению с юга на север. Сушку в бабках закончить в 2—3 дня. Это «мелочи», но они имеют существенное значение.

В дождливую погоду снопы с поля надо убрать и досушивать под навесом в ригах. Чтобы больше уместилось снопов под навесом, нужно сделать стелажи, вешала и т. д. Эта работа кропотливая, но она спасает урожай. Кто помнит 1935 г., тот хорошо знает, сколько вреда наделал дождь.

Вытеребленный и высушенный лен необходимо немедленно обмолотить. В нашей области будут работать сложные льномолотилки Гильштейна. Эта машина освобождает очень много рабочей силы; в один день при 9 обслуживающих ее рабочих она в состоянии обмолотить, очистить и отсортировать семена с 15 га. При ручной обработке на это потребуется не менее 90 человек. За ней идет льномолотилка Шикарского. 3 человека легко могут обмолотить на ней за день 4000 снопов, тогда как при ручном обмолоте на это потребуется не менее 10 человек.

Максимально используя сложные и полусложные льнообрабатывающие машины, колхозы могут одновременно успешно убирать и другие культуры.

После обмолота необходимо немедленно приступить к расстилу льна и, в первую очередь, в низинах, лугах и лесных полянах с обильными росами. При этих условиях лен быстро и хорошо вылеживается. Августовский расстил и лежка, как показал опыт, являются лучшими для повышения качества и выхода волокна.

Лен-соломка имеет одну особенность при росяной мочке: тонкие стебли требуют более продолжительной лежки на стлище, чем толстые; лен с клеверища вылеживается скорее, чем с ржаницы. Все эти мелочи заслуживают серьезного внимания, и их надо иметь в виду при расстиле. Нужно строго придерживаться сортирования льна: первоначально—по предшественникам, потом—по длине, толщине и цвету стеблей.

Всю рассортированную соломку нужно разостлать на стлище каждый сорт отдельно, убирать и перерабатывать также отдельно. При этих условиях иногда и невысокий лен проходит высоким номером, так как в качестве льна меньше всего играет роль длина волокна, а больше всего однородность его, крепость, маслянистость, лентистость. Многие колхозы в 1936 г. не соблюдали этих требований и очень много от этого потеряли.

Не все колхозы имеют ясное представление о кило-номере, а иногда и районные работники не могут раз'яснить с достаточной полнотой этого вопроса. А он имеет большое значение. Если привьется в колхозах оценка за труд в кило-номерах, тогда бесспорно успешнее будет проходить переработка льна.

Сейчас, наряду с перечисленными работами, нужно форсировать строительство пунктов и сушилок, отремонтировать машины и заранее обучить прикрепленных к ним людей. Вот боевые задачи сегодняшнего дня.

ДВА ВСЕСОЮЗНЫХ РЕКОРДА

МОСКВА. (Наш корр.). Только что закончились всесоюзные динамовские соревнования по легкой атлетике. На соревновании участвовало 130 лучших легкоатлетов «Динамо».

Три дня на московском стадионе «Динамо» проходила борьба за лучшие результаты. Москвичи выставили почти 50 участников. Горьковские динамовцы—всего 9.

Горьковские динамовцы установили один всесоюзный рекорд, два всесоюзных динамовских рекорда, выиграли 7 первых мест и три вторых.

В метании гранаты всесоюзный рекордсмен Антипьев установил новый всесоюзный рекорд—87 метр. 89 сант. (на 6 метров больше старого рекорда).

Прекрасных результатов добился Бундин. Бег на 100 метр. он легко выиграл с результатом 11,2 сек. Также легко Бундин выиграл и бег на 200 метр.—22,4 сек. Вторым был тоже горьковский динамовец Пирогов с результатом—23,2 сек.

В соревнованиях по прыжкам в длину с разбега главным претендентом на первое место считался всесоюзный рекордсмен Даниленко. Однако Бундин и тут в третий раз занял первое место, прыгнув 7 метр. 07 сант.

В беге на 400 метров лучший результат сезона и новый всесоюзный динамовский рекорд установила горьковчанка Пареева. Ее время 60,1 сек.

Блестящим финалом выступления горьковчан была командная гонка на 3 клм. на велосипедах. Здесь выступали прославленные чемпионки—орденоноска Валовова, Кузнецова и Рутковская. Судьи об'являют установление нового всесоюзного рекорда 4 мин. 26,8 сек. Старый рекорд принадлежал сборной команде гор. Москвы.

А. Б.

ВСЕСОЮЗНАЯ ФОТОВЫСТАВКА

В ноябре в Москве открывается первая всесоюзная выставка фото-искусств. В числе других городов, участвующих в выставке, будут и горьковские фотоработники и фотолюбители. На выставку собираются лучшие работы за последние 5 лет. Работы следует присылать местному комитету содействия всесоюзной фото-выставке (Октябрьская ул. дом 15, фото-об'единение).

Тематика выставки: октябрьская социалистическая революция в фото-документах, СССР в произведениях фото-искусства, портретная фотография, прикладная фотография, фото-любительство в СССР, фото-промышленность и фото-изобретательство.

Комитет содействия обеспечит необходимым количеством фотобумаги каждого желающего принять участие в выставке. Последний срок присылки материалов комитету 25 августа.

А. КАПЕЛЮШ.

ПЕРВЫЕ ЛЬДЫ

БОРТ ЛЕДОКОЛА «САДКО». (По радио от нашего спец. корр.). Выйдя из бухты острова Диксона 5 августа, «Садко» на своем пути по проливу Вилькицкого вскоре встретил первые льды. На следующий день—6 августа вынуждены были остановиться из-за густого тумана. Борьба с силами Арктики началась. Пользуясь стоянкой выполнили первую глубоководную станцию.

Проф. Ю. ВИЗЕ.

СТАРТ ПРОБЕГА ОТЛОЖЕН

Во вчерашнем номере мы сообщали, что вчера в Горький должны были прибыть машины скоростного автопробега на 20000 километров. Днем из Москвы от командора пробега тов. Мирецкого была получена телеграмма следующего содержания: «Старт откладывается. О дне и часе старта сообщим особо».

КОЛХОЗНЫЙ РЕСТОРАН

ГОРОДЕЦ. На днях в отдаленном от районного центра Бриляковском колхозе открылся хорошо оборудованный ресторан. В верхнем этаже специально выстроенного здания имеются два зала для посетителей и буфет, а в нижнем комнаты для приезжающих. При ресторане работает парикмахерская.

СМОТР СТЕНГАЗЕТ

ДЗЕРЖИНСК. (Наш корр.). «За стахановскую стройку»—многотиражка новостроек Дзержинска об'явила смотр стенгазет. Условия смотра: газета должна выходить не реже 4 раз в месяц, вокруг газеты должен быть создан крепкий рабкоровский актив. По окончании смотра лучшие стенные газеты будут премированы. Установлено шесть премий: три премии редакторам и три членам редколлегий. В смотр включилось свыше 20 стенгазет новостроек.

НА ВЕРШИНЫ КАВКАЗСКИХ ГОР

Комсомолец Саша Джакели уже третий год занимается альпинизмом. Свой летний отдых он обычно использует для путешествий по горам Кавказа.

В этом году он сдает нормы на значок альпиниста первой ступени. С этой целью он в группе автозаводских альпинистов на днях выехал в горные Цейские лагери, где будет совершать восхождения на одну из вершин в районе Казбека.

Другая группа автозаводских альпинистов совершит восхождение на пик Щуровского, Чатым-Тау и Джайлык.

Всего с автозавода им. Молотова на Кавказ выехало 13 альпинистов. Этот вид спорта с каждым годом на автозаводе расширяется.

ТЕЛЕГРАММА С СЕВЕРНОГО ПОЛЮСА

7 августа отец участника экспедиции на Северном полюсе Е. Федорова горьковчанин К. Н. Федоров получил от сына радиограмму следующего содержания:

«Хорошо ли отдохнули? Здесь начинается осень: солнце ниже, воды меньше, холодно. Привет от Ивана Дмитриевича (Папанина). Целую.

ЖЕНЯ».

41 миллион на реконструкцию Павлова

ПАВЛОВ. (Наш корр.). Трудящиеся обсуждают план третьей пятилетки по благоустройству города. За годы третьей пятилетки на городское благоустройство предполагается вложить 41 миллион рублей. Многие улицы покроются асфальтом. На канализацию будет вложено 2274 тысячи рублей. На жилищное строительство 17.820 тысяч рублей, на расширение стадиона—700 тысяч рублей. Будут строиться новая школа, городской универмаг, клубы, Дом советов.

В ближайшее время у завода им. Жданова начнется строительство 50 домов для рабочих и инженерно-технических работников.

ХОРОШИЙ МЕДОСБОР

УРЕНЬ. На пасеке колхоза им. Ворошилова, Горевского сельсовета, проведена первая выкачка меда. 53 улья дали меда более 8 центнеров. Хороший медосбор об'ясняется тем, что близ пасеки были посеяны медоносные травы и 5 гектаров гречи.

Правление колхоза выдало колхозникам авансом в счет заработанных трудодней по 35 граммов меда на трудодень.

ГУЖЕВОЙ ТРАНСПОРТ В ПРОШЛОМ И НАСТОЯЩЕМ

С присгани в верхнюю часть города тянулись изредка возы. Запряженные в них кони с трудом втягивали тяжелый воз на гору. Лошади падали, калечили ноги.

В 1913 году в Нижнем все грузовые работы были сосредоточены на ломовых телегах. В городе было 1200 лошадей, занятых грузоперевозками.

1930 г. Город преобразовался. Вырастают и строятся промышленные гиганты, увеличился значительно поток грузов с порта. Гужевой транспорт неимоверно вырос,— в городе 9.000 ломовых лошадей.

1937 г. Автомобиль решительно вытесняет лошадь с грузоперевозок, количество ломовых лошадей вдвое уменьшилось за счет автомобилей. В городе в начале года было 4.500 лошадей, во второй половине этого года 3.600. На перевозке грузов работают 2.850 полуторатонных грузовых автомобилей.

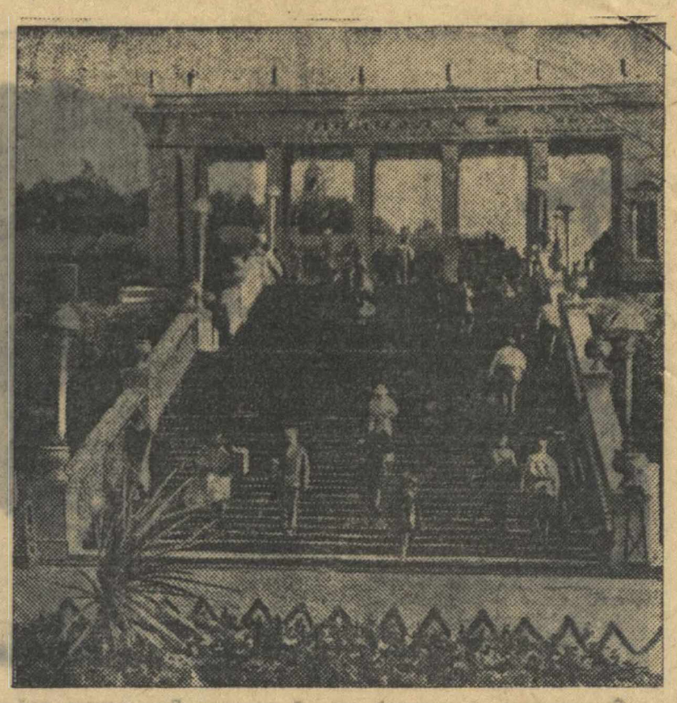

Вход в город с водного вокзала. Фото А. Капелюша.

О СКУЛЬПТУРЕ И УКРАШЕНИИ ГОРОДА

В Горьком много садов. С его набережных можно любоваться красивейшими видами.

Давно бы пора горсовету взяться за правильное использование природных благ, за создание благоустроенных мест отдыха для трудящихся.

Бывший Александровский сад надо декорировать различными скульптурами, фонтанами, белыми балюстрадами, вазами и спусками к Волге. Нужно построить красивые павильоны, читальни, кафе. А что сейчас есть в этом саду? Один серенький павильон, а внизу на большой площадке—дровяной склад, которому здесь, безусловно, не место.

В таком же печальном состоянии находится и бывший Мининский сад.

Детский садик на Свердловской ул. также требует архитектурного оформления. Можно, например, поставить фонтан, скульптуру «М. Горький среди детей», построить павильоны с различными играми и т. д. О судьбе этого садика нужно серьезно подумать.

Вообще горсовету г. Горького надо более умело расходовать средства на украшение улиц и мест массового посещения. Иногда деньги затрачиваются неправильно. Скульптура «Девушка с веслом», установленная на откосе, совершенно не подходит для такого огромного пространства. Здесь надо поставить групповую скульптуру или фонтан, или огромную вазу с цветами, чтобы это сооружение как-то гармонировало с общим видом.

Вообще не всякую скульптуру можно ставить в скверах. Например, греческая скульптура в Детском садике не может служить украшением, ибо она предназначена для помещения. В летнем саду по улице Пискунова скульптура «Копьеметатель» находится на месте. Но беда в том, что она поставлена без пьедестала—получилось что-то бедненькое, едва заметное.

Горький может быть красивейшим городом Поволжья. К его природным богатствам нужно добавить скульптурные, архитектурные и зеленые украшения. Привлечь внимание общественности, специалистов к украшению города—почетная задача горсовета.

Скульптор КОЛОБОВ.

МАЛЕНЬКИЕ ПАССАЖИРЫ

Большая открытая веранда волжского дебаркадера № 2 заставлена цветами. Между ними—маленькие столики и стулья, масса всевозможных игрушек, строительных материалов, кубиков, кукол, книжек. Здесь в ожидании от'езда проводят время маленькие пассажиры. Рядом с верандой—просторная игровая комната и спальня. В комнате матери и ребенка есть душ, ванна, изолятор и комната для беременных женщин. Из молочного киоска ребят снабжают детским питанием по пониженным ценам.

Есть комната матери и ребенка и на дебаркадере № 1.

Эти комнаты работают круглые сутки. Мать может быть спокойна за ребенка. Комната матери и ребенка часто обеспечивает матерей и бронями на билеты.

Не обслуживаются почему-то комнатой матери и ребенка дети пассажиров, едущих с пароходами пригородного сообщения (Великий Враг, Кадницы, Работки). Вызывает недоумение и то, что в комнаты принимаются дети только до 7-летнего возраста.

Е. СВЕРДЛОВА.

НА СТРОЙКЕ МОСКОВСКОГО ШОССЕ

На территории Горьковской области расположен участок Московского шоссе длиною в 45 километров. Большая часть его—42 километра — загудронирована еще в прошлые годы. В нынешнем году Ошоссдор заканчивает строительство последних трех километров—на границе Горьковской и Ивановской областей. Загудронировано уже полтора километра.

ТАКСИ

7 августа президиум горсовета обсуждал вопрос о мероприятиях по лучшему обслуживанию населения машинами «такси». Этот вопрос на президиуме горсовета был поставлен в связи с выступлением «Горьковской коммуны» (№ 165, 20 мая) о плохой работе парка «такси».

Президиум горсовета в своем решении установил определенные стоянки для автомашин «такси»: Советская площадь — 4 машины, площадь Челюскинцев — 5 машин, площадь 1 мая—2 машины и трамвайное кольцо в Сормове—2 машины.

Время работы «такси» определено с 9 час. 30 мин. утра до 12 час. ночи. В 9 час. утра машины выходят из гаража и направляются на место своих стоянок. Предложено установить необходимую телефонную связь, обеспечивающую вызов «такси» по телефону. «Такси» запрещено выезжать за черту города.

УНИВЕРСАЛЬНЫЙ МАГАЗИН В КОЛХОЗЕ

БАЛАХНА. В селе Зинякове открыт универсальный сельский магазин. Он состоит из 12 отделов: готового платья, мануфактурного, обувного, трикотажного, парфюмерии и других. Магазин оборудован по типу городских образцовых магазинов. Культурная обстановка магазина вызвала одобрение колхозников, рабочих и служащих села.

К. БАТЕНЬКОВ.

ГУДРОНИРОВАНИЕ ДОРОГ В РАЙОНАХ

Впервые в нынешнем году Выксунский и Ардатовский районы начали опытное строительство гудронированных дорог. На тракте Выкса—Ардатов намечено построить 2 километра, на тракте Ардатов—Арзамас—1 километр.

Выксунский район уже начал гудронирование. Причем для покрытия используется щебень из местных карьеров и битум с завода имени «26 Бакинских комму наров». В Ардатовском же районе произведены пока лишь подготовительные работы. Гудронирование должно начаться здесь в ближайшие дни.

НА РЕШАЮЩИХ УЧАСТКАХ

МЕТАЛЛ.

7 августа. Выкса: сталь — 483 тонны—60 проц., проката нет. Кулебаки: сталь—66 проц. прокат—19 проц.; „Кр. Сормово": сталь—182 тонны—62 проц., прокат—156 тонн—53 проц.; завод им. Кагановича (выполнение по одной печи, две на ремонте): сталь — 43 тонны — 132 проц., прокат—339 тонн—108 проц.

АВТОМОБИЛИ.

7 августа с конвейеров автозавода сошло 404 грузовых машины (план 428), 47 легковых машин (план 79) и 110 моторов к комбайнам (план 89). Сдано отделу сбыта 334 грузовых, 49 легковых машин и 80 моторов.

БУМАГА.

6 августа Бумкомбинат дал 396 тонн бумаги (общая выработка) — 95 проц., газетной—615 га (в метраже)—90 проц., плотность бумаги 53,9 грамма (стандартная 52).

ТОРФ.

7 августа Чернораменский торфотрест с начала сезона добыто 1163059 тонн торфа — 102 проц. программы; Горьковский торфотрест: 2674 тонны—114,5 проц.

ГОРЬКОВСКАЯ ЖЕЛЕЗНАЯ ДОРОГА.

7 августа погружено 2873 вагона—96 проц. (не выполнена погрузка по 1-й категории грузов на 668 вагонов). Выгружено 2573 вагона—98 проц. Осталось под выгрузкой 692 вагона. Оборот вагона (в сутках) — 2,9 (план 2,4). Работа основного отделения (Горьковского): погружено 1182 вагона—101,5проц., выгружено 1489 вагонов—99 проц.

ВЕРХНЕ-ВОЛЖСКОЕ ПАРОХОДСТВО

7 августа отправлено грузов 62236 тонн—118 проц.

НАВИГАЦИОННЫЙ ДЕТСКИЙ ИНТЕРНАТ

Навигационный интернат для детей плавсостава несамоходных судов открывается на днях в Горьком. Во время пребывания судов на горьковском рейде, ребята от двух до шести лет будут находиться в интернате. Интернат рассчитан на 30 ребят.

СУД

ХУЛИГАНЫ

На краснознаменном заводе им. Свердлова долгое время безнаказанно орудовала шайка хулиганов: В. Сиднев, Касянин и Серяков. Шайку возглавлял В. Сиднев.

Хулиганы, напившись пьяными, а зачастую и в трезвом виде, нападали на рабочих завода и зверски их избивали: врывались в рабочие бараки и общежития, поднимали всех на ноги, устраивая скандалы и драки, пугая детей. За последнее время они беспричинно жестоко избили лучшего стахановца завода комсомольца П. Пименова, нанесли побои рабкору П. Медведеву и др.

На днях Дзержинский народный суд рассмотрел дело тройки хулиганов. Суд приговорил В. Сиднева, как организатора преступных похождений, к 4 годам лишения свободы, Касянина—к 3 годам и Серяков к 1 году.

ПОГОДА

Сегодня по городу ожидается небольшая до значительной облачность, без осадков. Температура от 26 до 30 градусов тепла.

ОТВЕТСТВЕННЫЙ РЕДАКТОР С. П. ЛЕБЕДЕВ

ЦИРК Телефоны — 40206, 41921, 42028.

ФРАНЦУЗСКАЯ БОРЬБА

СЕГОДНЯ, 9 АВГУСТА,

БОРЬБА РЕВАНШ

СКРОБИЩ—ДЬЯКОВСКИЙ
МАКС ШВАТ—БОНДАРЕНКО
АЛОНСКИЙ—ДОНЕЦ

Под руководством спортсмена-арбитра **ХАРЧЕНКО В. Л.**

ТАКЖЕ В ПРОГРАММЕ ЦИРКА:

В 1-й раз воздушный полет с трамплином **ЭВАЛЬДО**

Жонглеры на вольно-стоящей лестнице **РУБЦОВЫ**

Эквилибристы на шарах **МЮЛЛЭН** и много других номеров.

Начало веч. пред. в 8 ч. Борьба в 10 ч. веч.

ПАРК КУЛЬТУРЫ И ОТДЫХА им. 1-го МАЯ. (Ленинский район).

СЕГОДНЯ и ЕЖЕДНЕВНО

Гастроли американского аттракциона

МОТО-ГОНКИ по СТЕНЕ.

Начало сеансов с 6 час. веч. до 12 час. ночи. В общие выход. дни с 4 ч. дня до 12 ч. ночи.

Цена билета 1 руб.

ГОРЬКОВСКОМУ **АВТОМЕХАНИЧЕСК. ТЕХНИКУМУ** при ГАЗ им. Молотова

ТРЕБУЕТСЯ преподаватель английского языка. Оклад 700 рублей. Квартира предоставляется. С предложениями обращаться по адресу: гор. Горький, автозавод им. Молотова, Автомеханический техникум, телеф. 21-61.

20213 ДИРЕКЦИЯ.

31 мая 1937 г. ушел мальчик 12 лет, нервно-больной **Христачев Александр Александрович.** Одет в черную рубашку, черные брюки, черные ботинки и серую шапку. Приметы: черные волосы и черные глаза. Знающих его местопребывание прошу сообщить: пос. Бор, Горьковской обл., ул. Ворошилова, д. 25, Марии Христачевой. 20226

ОБЛАСТНОЙ БОЛЬНИЦЕ им. СЕМАШКО ТРЕБУЮТСЯ:

2 слесаря 5—6 разрядов, знакомые с паровым отоплением и водопроводной работой. Обращаться: Университетская ул., д. 20, хозчасть. 20241

ТРЕБУЮТСЯ:

Десятник по озеленению.

Десятник строительных работ.

Обращаться: г. Горький, площадь Известий, д. № 1 (ход с ул. Слепнева), Госзеленстрой. 20234

ГОРЬКОВСКИЙ **ЭЛЕКТРО-РАДИОТЕХНИКУМ**

ОБ'ЯВЛЯЕТ прием на 1937/38 уч. год ПО СПЕЦИАЛЬНОСТИ **„ПРОИЗВОДСТВО РАДИОАППАРАТУРЫ".**

1. Принимаются лица, имеющие образование в об'еме семилетки, в возрасте от 16 до 30 лет.

2. Испытания с 11 по 25 августа по предметам: **русский язык и литература, математика, физика, политграмота, химия и география в об'еме курса неполной средней школы.**

3. При подаче заявления представлять: свидетельство о рождении, свидетельство об окончании неполной средней школы или документ, подтверждающий наличие незаконченного среднего образования в подлиннике (в копиях не принимаются), о здоровьи, автобиографию, 3 фотокарточки (снимки без головных уборов), с собственноручной подписью поступающего на каждой из них, заверенные госучреждением, справки об отношении к воинской службе (для военнообязанных) и на 40 копеек марок для ответа.

4. Окончившие полную среднюю школу, рабфак, а также неполную среднюю школу и имеющие по основным предметам отметки „отлично" и по остальным не ниже „хорошо", могут быть приняты **без испытаний.**

5. **Прием заявлений до 10 августа 1937 г.**

6. Все справки в канцелярии техникума с 12 до 3 часов дня.

Адрес: Верхне-Волжская набережная, д. 5.

2618 ДИРЕКЦИЯ.

Заводу „КРАСНОЕ СОРМОВО" ТРЕБУЕТСЯ ИНЖЕНЕР-СПЕЦИАЛИСТ по вентиляции, со стажем по проектированию и эксплоатации вентиляционных установок. С предложением обращаться: завод „Красное Сормово", отдел кадров, тел. № 1-43. 20219

ГОРЬКОВСКОЕ ОРГБЮРО ЦК СОЮЗА СТРОИТЕЛЕЙ ЛЕГПИЩЛЕСПРОМА ПРЕДЛАГАЕТ

всем, как новостройкам, так и ОКС (УКС) действующих предприятий системы Наркомлегпрома, Наркомпищепрома, Наркомлеса, Наркомвнуторга, Наркомвнешторга, Наркомместпрома, Центросоюза, Комитета заготовок при СНК и Главного управления фото-кинопромышленности и их местных органов, расположенных на территории Горьковской области, **ЗАРЕГИСТРИРОВАТЬСЯ в качестве страхователей работающих на строительстве рабочих и служащих как подлежащих обслуживанию вышеназванным профсоюзом, для чего немедленно сообщить точные адреса об'ектов строительств с указанием количества рабочих по адресу: гор Горький, Свердловская, 1, Дом Союзов, комн. 90.**

Горьковское Оргбюро ЦК Союза Строителей Легпищлеспрома.

2619

ТРЕБУЮТСЯ на постоянную работу ТЕХНИК-НОРМИРОВЩИК. МАШИНИСТКА.

Об условиях справиться по адресу: село Сельская Маза, Лысковского р-на, Красноярский мех. лесопункт.

20229 Начальник л/пункта Малышев.

Горьковскому областному Совету Осоавиахима срочно требуется опытная машинистка. Горький, ул. Пискунова, 59, облсовет Осоавиахима. 2617

2 больнице ГАЗ требуются для хирургического отделения СЕСТРЫ. Палатных две и старшая медсестра отделения. Одиночки обеспечиваются жилплощадью при больнице, старшей сестре-одиночке—комната. Администрация. 20214

Требуются на постоянную работу **инспектора-кредитника** по финансированию капитального ст-ва. Коммунальный банк, Свердловская, 15, 5 этаж. 20209

МЕНЯЮ квартиру с удобствами в Горьком на Москву. Тел. 3-07-18. 20193

МЕНЯЕМ 2 комнаты в разных домах на ул. Звездинка и Студеной на 2—3 комнаты в одном доме. Справиться: Звездинка, 34, кв. 4. 19999

ТРЕБУЮТСЯ ЭКОНОМИСТЫ по хлебопечению, общественному питанию, труду —Облторгу. Малая Ямская, 56. Обращаться в часы занятий: Отдел Кадров комната № 10. 20149

Горьковскому Спиртотресту НУЖНЫ ХИМИКИ с высшим и средним химическим образованием для лабораторий заводов, находящихся в районах. Обращаться: к зав. ЦХ лабораторией т. Богоявленскому. 20198 Гор. Горький, пл. Свободы, д. № 1.

ПРОПАЛА телка красной масти. Сообщить: ст. Доскино, с. Горбатовка, Вокзальная ул., Казакову С. В. 20153 20182

МЕНЯЮ комнату в Перми на Горький. Узнать: Крыловский пер., д. 1, кв. 4. Райская.

ГОРЬКОВСКОМУ ФАРМАЗАВОДУ **требуются** на постоянную работу **ФАСОВЩИЦЫ.** оплата труда сдельно. Обращаться по адресу — Малая Ямская, дом № 18, Фармазавод, отдел кадров. 20194

ТРЕБУЮТСЯ нормировщик и квалифицированный инструктор столярного дела. Обращаться, Краснофлотская, дом № 45 20201

Пропала лошадь вороной мерин, во лбу звезда, стриженая, задние ноги по венчики белые. Дзержинский район, Черноречепские дворики, дом № 36, Ионов. 20059

ПРОПАЛА лошадь, мерин гнедой масти (задняя нога левая белая), сообщить за вознаграждение по адресу: пос. Доскино, 10-я линия, д. 2, Куликову Е. С. 20154

ПРОПАЛА лошадь белой масти, грива на левую сторону, возраст 18 лет, принадлежащая Самойлову Канавино, Володарский поселок, Морская ул., д. 14. 20135

Пропал жеребенок 1 года, гнедой масти, кличка Гай-Зеленый и собака породы немецкая овчарка по кличке Ринти. Знающих просим сообщить по адресу: к-з им. М. Горького, село Ефимьево, Богородского района. 201

МЕНЯЮ изолиров. квартиру 37 кв. метр. на изолиров. квартиру от 25 метр. и комнату в разных домах от 15 кв. метров. См. с 5 до 7 ч. вечера. Ул. Свердлова, д. 45, кв. 4. 20180

УТЕРЯНЫ шоферские права за № 032681 на имя Павликова А. 20157

Актив — **Заключительный баланс на 1 января 1937 г. Горьковского Госрыбтреста** — **Пассив**

1. Основные средства	870530—60	1. Фонды:	
2. Производственные запасы	72964—50	а) основной	1210739—71
3. Производств. запасы сельск. значен.	4488—50	б) амортизационный	13946—88
4. Незавершенное производство	55987—77	в) специальный	1091—74
5. Готовые изделия на складе и в пути	97678—05	2. Резерв спорных долгов	10508—50
6. Товары отгруж. и выполн. работы	1692—44	3. Регулирующие статьи	29—93
7. Материал ценности выдел. для реализ.	320 —	4. Средства в расчетах	90530—53
8. Денежные средства	21908—45		
9. Средства в расчетах	25927—70		
10. Спорные долги	42034—63		
11. Расходы будущих отчет. периодов	1249—10		
12. Перерасход, подлежащий покрытию за счет спец. фонда	5200 —		
13. Прочие отвлеченные средства	715 —		
14. Расчеты со строительст. по передан. осн. в. средствам	11089—58		
15. Расчеты со строител., подлеж. возмещению	4557—81		
16. Потери (убыток) за отчетный год	110403—76		
Баланс	1326847—29	Баланс	1326847—29

Результаты хозяйственной деятельности

Расходы и потери:		Доходы и накопления:	
1. Потери от реализации	100263—67	1. Накопления по операциям прошлых лет выявлен. в отчет. году	610—82
2. Потери от операции с тарою	6660—70	2. Поступления от арендных статей	450 —
3. Непредусмотренные планом потери от производ. риска	780—67	3. Комиссия полученная	6600—54
4. Потери от списания долгов за истечением срока давности	3434—28	4. Доходы от списания кредиторской задолж. за истечением срока давности	14660—47
5. Потери от списания безнадежн. долгов	5093—89	5. Доходы от неиспользован. резерва	3579—18
6. Потери по операциям прошлых лет, выявленные в отчетном году	14221—52	6. Соцбытовые расходы наключаемые из себестоимости	2100 —
7. Разные	641—54	7. Прочие	3200 —
8. Отчисление в резерв спорн. долгов	10508—50	8. Потери отчетного года	110403—76
Баланс	141604—77	Баланс	141604—77

Управляющий Трестом Кислицин. Зам. гл. бухгалтера Стрелецкий.

Настоящий баланс утвержден Балансовой Комиссией при Облпищепроме 5 марта 1937 г. (протокол № 2) и к опубликованию разрешается.

1091 Завед. финан. счетным отделом Облпищепрома Чижов.

СОУСА И ПРИПРАВЫ

Различные приправы и соуса у нас получают все большую и большую популярность. Большое применение находят на нашем обеденном столе всевозможные майонезы, пикули, ароматизированные уксусы и соуса; они улучшают вкус пищи, увеличивают аппетит человека и способствуют лучшему усвоению еды.

Все знают, например, что хрен значительно повышает вкусовые свойства отварной рыбы. Маринованная сельдь (в уксусе с пряностями) гораздо вкуснее простой соленой сельди, а маринованные грибы и огурцы, конечно, намного аппетитнее соленых.

За границей уже давно знают ценные свойства различных приправ и их там применяют в очень большом ассортименте: это или майонез, или пикуля и маринады, или же соуса. Первое же место по популярности среди всех соусов занимает приправа «кетчуп».

В настоящее время заводы Главконсерва выпускают томатный кетчуп, который приготовляется по рецептам лучших американских фирм. В его составе: томаты (или томат-пюре), сахар, соль, перец, корица, гвоздика, мускатный цвет, лук, чеснок, уксус.

Кетчуп хорошо прибавлять к уже готовым мясным, рыбным и мучным блюдам; картофель или макароны, к которым прибавлен кетчуп—прекрасный и аппетитный завтрак.

Покупайте кетчуп—он улучшает вкус любого блюда.

ДИНАМО-МАШИНУ КУПИМ

постоянного тока мощностью от 15 до 35 киловатт, напряжением 110—120 вольт

Предложения письменно и лично адресовать: село Сельская Маза, Лысковского района, Красноярскому мех. лесопункту. 20229

Телефоны редакции: общий—прием телефонограмм и междугородние переговоры—3-12-50, отв. секретарь—3-55-91, отдел информации—1-21-19, партийная жизнь—1-35-74 отделы: промышленный, советско-торговый и транспортный—3-50-31, сел.-хоз и литературный—3-46-09, школ и вузов—3-24-46, писем и жалоб трудящихся—3-50-20, кабинет печати, отдел рабселькоров—3-41-13, издательство—3-45-08, рекламбюро—3-40-11.

Размер 84×60. Уполномоченный Облита Б № 1007. Горьковский Полиграф, ул. Фигнер, 32.