ПРОЛЕТАРИИ ВСЕХ СТРАН, СОЕДИНЯЙТЕСЬ!

СРЕДА 8 СЕНТЯБРЯ 1937 г. № 207 (5767) Цена 10 коп.

ГОРЬКОВСКАЯ КОММУНА

ОРГАН ГОРЬКОВСКОГО ОБКОМА И ГОРКОМА ВКП(б), ОБЛИСПОЛКОМА И ГОРСОВЕТА

XX год издания

Адрес редакции и издательства: г. Горький, 5, ул. Свердлова, 23.

Условия подписки: на 1 мес. — 2 р. 50 к., на 3 мес. — 7 р. 50 к., на 6 мес. — 15 руб., на 1 год — 30 руб. Подписка принимается отделениями „Союзпечати".

Об'явления принимаются с 9 ч. утра до 3 ч. дня.

К ответу зарвавшихся фашистских агрессоров!

Народы Советского Союза встретят с огромным удовлетворением сообщение о ноте протеста, направленной правительством СССР итальянскому правительству по поводу пиратских нападений итальянских военных кораблей на советские торговые суда.

Пиратские корабли подстерегают на всех путях от Дарданелл до Гибралтара мирные торговые суда, плавающие под советским, английским, французским, датским и другими национальными флагами. С особой яростью обрушиваются фашистские пираты на испанские торговые суда, пытаясь окружить республиканскую Испанию кольцом блокады. Враги мира, и в первую очередь итальянские фашисты, превратили Средиземное море, этот важнейший торговый путь, в арену морского разбоя, в новый очаг военной опасности.

Пираты трусливо пытаются замаскировать свои разбойничьи подводные лодки, закрашивая их названия. Продажная фашистская печать утверждает, что нападения на торговые суда, плавающие по Средиземному морю, совершаются подводными лодками «неизвестной национальности». Гнусный маскарад, жалкие увертки!

Известно, что в распоряжении испанских мятежников не имеется подводных лодок. Все подводные лодки испанского флота, как об этом официально заявило законное правительство Испании, остались верны народу. Басни о том, будто у мятежников имеются подводные лодки, разоблачаются хотя бы тем, что корсары действуют на огромном расстоянии от испанского побережья, в частности, в турецких водах. Совершенно ясно поэтому, что подводные лодки и военно-морские базы, на которые эти лодки опираются, могут принадлежать только фашистской Италии.

Наконец, кого могут убедить запирательства итальянских фашистов, когда налицо свидетельство капитана и всей команды теплохода «Тимирязев», ясно видевших на «неизвестном» военном корабле отличительные знаки итальянского военного флота.

Весь мир указывает на Рим, как на центр, откуда получают приказы пиратские шайки. Буржуазная печать Парижа, Лондона, Нью-Йорка давно расшифровала национальность «неизвестных» корсаров.

Нота советского правительства окончательно срывает маску с пиратов. Она пригвождает их к позорному столбу.

В распоряжении советского правительства имеются неопровержимые доказательства того, что пиратские действия против советских торговых судов «Тимирязев» и «Благоев», а ровно и против многих иностранных пароходов были совершены итальянскими военными кораблями. Фашистская Италия несет прямую ответственность за эти чудовищные преступления.

Советское правительство со всей решительностью обратило внимание правительства фашистской Италии на то обстоятельство, что агрессивные акты итальянских военных кораблей по отношению к торговым судам Советского Союза находятся в вопиющем противоречии не только с принципами гуманности, но и с самыми элементарными нормами международного права. Безопасность торгового мореплавания является одним из основных положений общежития народов.

Действия итальянских агрессоров находятся также в прямом противоречии с договорными отношениями, существующими между Советским Союзом и Италией. Наличие между СССР и Италией нормальных дипломатических отношений, которые были установлены еще в 1924 году, само по себе должно было бы исключить возможность каких бы то ни было агрессивных действий Италии по отношению к торговым судам Советского Союза. К этому следует, однако, добавить, что между СССР и Италией 2 сентября 1933 года был заключен пакт «о дружбе и ненападении», который содержит прямое обязательство сторон не прибегать ни в каком случае «ни к войне, ни к какому либо нападению на суше, на море, или в воздухе...» Нападения итальянских военных кораблей на торговые суда СССР представляют собою, таким образом, нарушение Италией советско - итальянского пакта.

Итальянские фашисты осмеливаются бросить вызов великим морским державам и десяткам малых государств, заинтересованных в безопасности своего торгового судоходства. Фашистские разбойники обнаглели исключительно благодаря попустительству агрессии со стороны некоторых буржуазно-демократических государств. Даже сейчас, когда присяжные покровители фашизма серьезно обеспокоены угрозой, создавшейся для торгового мореплавания на открытых морских путях, они все же не решаются предлагать сколько-нибудь решительные меры к обузданию пиратов. В частности, английская консервативная печать занята, главным образом, поисками компромисса с итальянскими фашистами, не учитывая того, что у фашистской Италии аппетит приходит во время еды. Развитие итальянской политики со времени грабительской войны против абиссинского народа с особой ясностью показало, что каждая новая попытка компромисса и уступок агрессору только поощряет его к новым провокациям и новым актам агрессии.

Советский Союз в сознании своего непоколебимого могущества может отнестись со спокойным презрением к провокациям фашистских авантюристов, явно теряющих голову. Агрессорам придется убедиться в том, что Советский Союз не потерпит пиратских действий военных кораблей против торговых судов, плавающих под флагом нашей родины.

Заявляя самый решительный протест против нападения итальянских военных кораблей на торговые советские суда, правительство СССР возлагает вместе с тем на итальянское правительство всю полноту ответственности за политические и материальные последствия этих пиратских нападений. Само собой разумеется, что весь ущерб, понесенный Советским Союзом и советскими гражданами в результате этих агрессивных действий, должен быть возмещен и виновники агрессии должны быть примерно наказаны.

Не исключено, что итальянские фашисты даже сейчас будут пытаться отрицать свою ответственность за пиратские потопления советских судов. Это голое отрицание неопровержимых фактов никого, однако, не убедит. Международное общественное мнение единодушно признает, что «Тимирязев» и «Благоев», как и многие иностранные суда, потоплены итальянскими военными кораблями. Не подлежит также сомнению, что созываемая в ближайшие дни в Швейцарии конференция государств, заинтересованных в безопасности плавания на Средиземном море, со своей стороны установит, что угроза безопасности мореплавания создана агрессивными действиями итальянского военного флота.

Фашистские агрессоры должны понять, что они затеяли игру, чреватую грозными последствиями. Трудящиеся всего мира, рабочие и крестьяне Италии видят, кто провоцирует новую мировую войну.

Советские моряки и торговые суда СССР, плавающие в иностранных водах, не беззащитны. Великая советская Родина, посылающая своих сынов в плавание, сумеет оградить их от зарвавшихся разбойников. Каждое советское судно и каждый советский гражданин, где бы они ни находились, защищены всем могуществом Советского Союза. Пусть запомнят фашистские пираты, что флаг судов СССР неприкосновенен, как и каждая пядь советской земли.

(Передовая «Правды» за 7 сентября. Передана по телеграфу).

На демонстрации в честь XXIII Международного юношеского дня в г. Горьком. На правительственной трибуне приветствуют демонстрантов (справа налево): тт. Огурцов, Каганович, Великоречин, Буров, Мельников, Флаксман. (См. на 2 полосе корреспонденцию «Демонстрация ликующей молодости»).

Фото А. Капелюша.

ВОЕННЫЕ ДЕЙСТВИЯ В СЕВЕРНОМ КИТАЕ

ШАНХАЙ, 7. 4 сентября после 10-часового боя, японцы заняли Тангуаньтун на Тяньцзинь-Пукоуской железной дороге. Китайские войска отступили к Мачану (южнее Тяньцзина). Район Мачана вдоль реки Цзыян-Хэ подвергся ожесточенной бомбардировке с воздуха. Железнодорожный мост через реку Цзыян-хэ разрушен.

Агентство Сентрал Ньюс сообщает, что на город Датунфу (северная часть провинции Шанси), с конца августа сброшено свыше 200 бомб. Среди населения десятки убитых. Разрушено много домов.

БОИ НА ШАНХАЙСКОМ ФРОНТЕ

ШАНХАЙ, 7. По сведениям китайского штаба, 5 сентября японские военные суда и авиация подвергли ожесточенной бомбардировке гор. Баошань (северо-западнее Шанхая). Китайские войска покинули Баошань и железнодорожную станцию, находящуюся за стенами города. Агентство Сентрал Ньюс сообщает о происходящем уже два дня бое в этом районе. 5 сентября вечером к месту боев подошла новая китайская дивизия.

6 сентября шанхайский форт Шицзелин подвергся обстрелу с японских военных судов. В районе Лодянь и Юепу—упорные бои.

ЧРЕЗВЫЧАЙНАЯ СЕССИЯ ЯПОНСКОГО ПАРЛАМЕНТА

ТОКИО. 5 сентября началась деловая работа чрезвычайной сессии японского парламента. На первых пленарных заседаниях верхней и нижней палат с большими речами о политике правительства и о положении на фронтах выступили премьер Коноэ, министр иностранных дел Хирота, военный министр Сугияма, морской министр Ионай и министр финансов Кая.

В пространной речи, целиком посвященной китайско-японскому конфликту, Коноэ возлагал ответственность за конфликт целиком на Китай. Коноэ заявил, что если Китай будет настаивать на упорном сопротивлении, то японская империя полностью готова к длительным военным действиям.

Хирота, по словам агентства Домей цусин, указав прежде всего на «неискренность» нанкинского правительства, подробно говорил о переговорах с США, Англией, Италией, Германией и Францией, которые настаивали на нейтрализации Шанхая. Военные действия в Шанхае, сказал Хирота, могли быть предотвращены лишь в случае отвода китайских регулярных частей из демилитаризованной зоны.

Хирота ни словом не упомянул о советско-китайском договоре о ненападении, о блокаде японским флотом китайского побережья и о ранении английского посла в Китае Хьюджессена.

Военный министр Сугияма изложил в своей речи в верхней и нижней палатах ход военных действий в Китае в духе официальных сообщений военных властей. Сугияма говорил, главным образом, о военных действиях в Северном Китае.

Знаменательный инцидент

ПРАГА, 6. Газета «Дейче фолькскейтунг» сообщает из Германии, что в одной из бреславльских воинских частей, после нескольких часов похода в сильную жару, был отдан приказ надеть противогазы и ускорить шаг. В это время несколько солдат в полуоборочном состоянии уже выбыли из строя. Солдаты отказались выполнить приказ командира и в ответ на повторный приказ надеть противогазы и продолжать поход, продолжали стоять, как вкопанные.

Занятия были прекращены. Однако дело об отказе выполнить приказ было замято, и офицеры этой части были переведены в другой город во избежание новых более серьезных волнений среди солдат.

НА ФРОНТАХ В ИСПАНИИ

Восточный (арагонский) фронт

По сообщению испанского министерства обороны от 6 сентября в Бельчите (к юго-востоку от Сарагоссы), вечером 5 сентября сдалась последняя группа мятежников, засевшая в церкви. Республиканцы боролись с исключительной отвагой, не взирая на ожесточенную бомбардировку фашистской авиации, совершившей 32 налета. Республиканцами захвачено 4 орудия, много винтовок и другого военного снаряжения германского производства, а также противогазы итальянской марки. Бельчите теперь целиком в руках республиканцев, продолжающих наступление в этом районе.

Северный фронт

В прибрежной полосе в результате сильного нажима неприятеля республиканцы были вынуждены отступить по направлению к Барро. 5 сентября бои происходили в Сиерра Мореда, где республиканцы отбили ряд атак мятежников; другая атака неприятеля была отражена республиканцами в районе Эрмида. В конце дня, в результате интенсивной бомбардировки неприятельской авиации, поддерживавшей действия пехоты, республиканцы вынуждены были несколько отступить.

Центральный фронт

В ночь на 6 сентября республиканские батареи 7 часов бомбардировали неприятельские позиции в районе Серро де Агила (высоты, господствующей над Университетским городком), где мятежники пытались установить связь с войсками, находящимися у Французского моста. Ряд укреплений мятежников разрушен.

Южный фронт

Мятежники предприняли две последовательных атаки на Серро де Мульва. Обе атаки были отбиты республиканцами.

НОТА ПРОТЕСТА ПРАВИТЕЛЬСТВА СССР ПРАВИТЕЛЬСТВУ ИТАЛИИ

6 сентября с. г. посольство СССР в Италии, по поручению Правительства СССР, препроводило министру иностранных дел Италии г. Чиано следующую ноту протеста:

«Посольство Союза Советских Социалистических Республик в Италии обращает внимание итальянского правительства на то, что в распоряжении правительства Советского Союза имеются не подлежащие сомнению доказательства агрессивных действий итальянских военных судов против торговых судов СССР. Указанные действия выразились в потоплении итальянским подводным судном советского судна «Тимирязев», следовавшего из Кардифа в Порт-Саид с грузом угля и атакованного 30 августа с. г. в 22 часа в 120 километрах к востоку от Алжира. Такое же нападение было совершено на советское судно «Благоев», направлявшееся из Мариуполя в Сетт с грузом пекка для асфальта и потопленное 1 сентября с. г., в 6 часов 30 минут, в 15 милях от острова Скирос.

Итальянское правительство, несомненно, учтет, что эти акты, совершенные по отношению к плавающим по открытым морским путям торговым судам Советского Союза, поддерживающего с Италией нормальные дипломатические отношения, находятся в вопиющем противоречии не только с принципами гуманности, но и с самыми элементарными и общепризнанными нормами международного права. Вместе с тем акты нападения итальянских судов на суда, плавающие под флагом СССР, нарушают пакт, заключенный между СССР и Италией 2 сентября 1933 г. и предусматривающий в статье 1-й обязательство каждой договаривающейся стороны перед другою «не прибегать ни в каком случае против нее, ни отдельно, ни совместно с одной или несколькими третьими державами, ни к войне, ни к какому-либо нападению на суше, на море, или в воздухе...».

В силу изложенного выше посольство СССР заявляет итальянскому правительству от имени и по поручению Правительства Союза ССР самый решительный протест.

Правительство СССР возлагает на итальянское правительство всю полноту ответственности за политические, а также материальные последствия означенных агрессивных действий итальянских военно-морских сил по отношению к торговым судам, плавающим под флагом СССР.

Посольство СССР уполномочено Правительством Союза ССР настаивать на решительном пресечении этой агрессии в дальнейшем, и на полном возмещении ущерба, понесенного в результате этих актов Советским Союзом, а также ущерба, понесенного моряками названных советских судов, или их семьями. Посольство уполномочено также настаивать на примерном наказании лиц, виновных в совершении упомянутых агрессивных действий». (ТАСС).

В НАРКОМИНДЕЛЕ

Французское и британское посольства в СССР 6 сентября с. г. вручили Народному комиссариату иностранных дел идентичные ноты, содержание которых в основном сводится к следующему:

Французское и британское правительства считают, что незаконные нападения на торговые суда, совершаемые без предупреждения подводными лодками и самолетами, скрывающими свою национальную принадлежность, создали на Средиземном море крайне серьезную ситуацию и сделали необходимым созыв совещания средиземноморских и других держав для обсуждения создавшегося положения и для принятия соответствующих мер. В связи с этим, французское и британское правительства выражают надежду, что СССР будет представлен на совещании, созываемом 10 сего сентября вблизи Женевы в составе средиземноморских держав: Италии, Югославии, Албании, Греции, Турции и Египта, черноморских держав: СССР, Румынии и Болгарии. Приглашение принять участие в совещании направлено также Германии. В нотах отмечается, что совещание, в случае необходимости, сможет обсудить вопрос об эвентуальном приглашении других держав к участию в следующей стадии работ совещания.

В ответ на упомянутые выше ноты Народный комиссариат иностранных дел 7 сентября с. г. направил французскому и британскому посольствам в СССР следующий ответ советского правительства:

«Народный комиссариат иностранных дел, свидетельствуя свое почтение французскому и британскому посольствам, имеет честь подтвердить получение нот от 6 сентября сего года, в которых посольства, по поручению своих правительств, довели до его сведения о том, что, по мнению французского и английского правительств, нетерпимое положение, возникшее на Средиземном море, в связи с незаконными нападениями на торговые суда, плавающие под флагом ряда держав, требует немедленного совещания и действий средиземноморских, а также некоторых других держав. В тех же нотах французское и английское правительства выразили надежду, что правительство СССР будет представлено на этом совещании, участвовать в котором приглашаются средиземноморские державы: Италия, Югославия, Албания, Греция, Турция и Египет, черноморские державы: СССР, Румыния и Болгария, и, кроме того, также Германия.

Правительство СССР, со своей стороны, считает, что нападения некоторых и, в первую очередь, итальянских военных кораблей на торговые суда, плавающие под различными национальными флагами, должны быть признаны абсолютно нетерпимыми и находящимися в непримиримом противоречии с самыми элементарными нормами международного права и с основными принципами гуманности. Совершенно очевидно, что эти агрессивные действия, совершаемые на открытых морских путях и направленные против мореплавания миролюбивых государств, создают непосредственную угрозу европейской безопасности и всеобщему миру.

В силу изложенного, правительство СССР готово принять участие в совещании, созываемом по инициативе французского и английского правительств 10-го сентября и долженствующем обсудить вопрос о мерах, способных обеспечить безопасность плавания на открытых морских путях, представляющую собою одну из основ мира.

Имея ввиду, что на вышеозначенном совещании будут представлены державы, непосредственно связанные с бассейном Средиземного моря, правительство СССР просит правительства Англии и Франции, как инициаторов средиземноморского совещания, об'яснить ему мотивы, в силу которых на это совещание приглашается Германия, которая, как известно, такой державой не является.

Вместе с тем, правительство СССР полагает, что к участию в совещании 10-го сентября должно быть теперь же привлечено и правительство Испанской Республики, как в силу того факта, что Испания является средиземноморской державой, так еще более и потому, что интересы Испанской Республики особо серьезно нарушаются агрессивными действиями пиратских военных кораблей». (ТАСС).

В ЦИК Союза ССР

Центральный Исполнительный Комитет СССР постановил снять т. Любимова И. Е. с поста Народного комиссара легкой промышленности СССР, а т. Еремина И. Г. и т. Мышкова Н. Г. с постов заместителей Народного комиссара легкой промышленности, как несправившихся с работой.

Центральный Исполнительный Комитет СССР утвердил тов. Шестакова В. И. Народным комиссаром легкой промышленности СССР, а т. Сытытова М. С. первым заместителем Народного комиссара легкой промышленности СССР и т. Малявина Г. А.—заместителем Народного комиссара легкой промышленности СССР.

* * *

Президиум Центрального Исполнительного Комитета утвердил тов. Завенягина А. П. первым заместителем Народного комиссара тяжелой промышленности, т. Целищева М. И. и Гинзбурга С. З.—заместителями Народного комиссара тяжелой промышленности.

ЗАДЕРЖАНИЕ ЯПОНСКОГО ВООРУЖЕННОГО КАТЕРА В СОВЕТСКИХ ВОДАХ

ХАБАРОВСК, 6. (ТАСС). 5 сентября, в 14 час. 15 мин. наши пограничные корабли, несущие дозорную службу, задержали стоявший в наших водах на якоре, на расстоянии 2¼ миль от берега, между островом Фуругельм и устьем реки Тюмень-Ула, вооруженный японский катер «Осака-мару». Задержанный катер двухмачтовый, с железным корпусом, окрашен в стальной цвет, водоизмещением около 150 тонн. На катере были обнаружены: станковый пулемет, винтовки, револьверы и военное снаряжение. Команда катера состоит из 13 японцев и 3 корейцев, под командой японца Манда. В составе экипажа имеется также переводчик русского языка. На первом допросе капитан и переводчик показали, что катер был послан японским генерал-губернаторством в Корее в наши воды якобы для контролирования деятельности корейских рыболовных судов и недопуска их захода в советские территориальные воды. Это заявление капитана очевидным образом не отвечает действительности, так как именно в районе стоянки «Осака-мару» были замечены десятки японских и корейских рыболовных судов и при том даже ближе к нашим берегам, чем стоял сам «Осака-мару».

Заслуживает внимания, что в текущем году наблюдается массовый незаконный заход японских рыболовных шхун и катеров в советские воды, при чем, главным образом, в те районы, которые не представляют ценности с точки зрения рыболовства. Из этого явствует, что действительной целью такого массового захода японских рыболовных шхун является отнюдь не рыболовство. Ряд шхун задержан нашими органами. Ведется следствие. Капитаны их будут преданы суду.

На поиски самолета „Н-209"

Летчик Задков прилетел к "Красину"

НЬЮ-ЙОРК, 6. Как сообщает Ассошиэйтед Пресс, с ледокола «Красин», находящегося у мыса Барроу, получено радиосообщение о том, что 5 сентября в 18 час. 45 мин. по московскому времени самолет летчика Задкова приземлился близ ледокола. Задков 3 сентября вследствие густого тумана был вынужден сделать посадку в пункте, расположенном в 500 милях севернее стоянки ледокола.

«Нью-Йорк Таймс» сегодня получила сообщение от Вилкинса, что он задержался на острове Бартер и ожидает благоприятной погоды. На острове Бартер последние дни идет дождь и стоит густой туман.

В АРКТИКЕ ПЛОХАЯ ПОГОДА

В Арктике попрежнему плохая погода. Низкая облачность над архипелагом земли Франца Иосифа задерживает на мысе Желания готовую к перелету на остров Рудольфа экспедицию Героя Советского Союза тов. Шевелева.

Герой Советского Союза тов. Головин вылетел на летающей лодке из Дудинки в Оленек.

Отклики на советскую ноту Италии

ЖЕНЕВА, 7. В кругах Лиги наций сообщение о советской ноте Италии вызвало сенсацию. Текст ноты еще не опубликован в местных газетах, которые пока воспроизводят тенденциозные сообщения из Рима «о советской попытке взорвать конференцию средиземноморских держав» и об «ожидающемся разрыве дипломатических отношений между СССР и Италией». Из некоторых французских источников, занимающих издавна антисоветскую позицию, исходят также тенденциозные слухи о «сильном недовольстве в Лондоне».

Несмотря на все эти провокационные слухи, в кругах Лиги наций высказывают удовлетворение советским выступлением, которое срывает гнилую попытку замаскировать агрессора и тем самым оставить ему дальнейшую свободу действий.

ЗАЯВЛЕНИЕ НЕГРИНА

ЛОНДОН, 6. Специальный корреспондент «Дейли телеграф» в Валенсии имел интервью с испанским премьером Негрином перед его от'ездом в Женеву. По словам корреспондента, Негрин заявил, что хотя испанское правительство надеется на помощь Лиги наций, но тем не менее оно не забывает и о своей собственной военной обороне. «Мы,—заявил Негрин,—полностью готовы к длительному сопротивлению». В заключение Негрин сказал, что «испанский народ удовлетворит только свободная Испания при наличии демократической конституции. Кто думает, что возможно какое-либо другое решение, не понимает психологии нашего народа».

На демонстрации XXIII Международного юношеского дня в г. Горьком. Фото А. Капелюша.

Демонстрация ликующей молодости

По весеннему яркое солнце залило теплом и светом все улицы города.

Колонна за колонной, веселая, бодрая, жизнерадостная идет, окутанная кумачом многочисленных знамен, молодежь Горького.

Знамен так много, что, кажется, кумачом можно было окутать весь город. Портреты вождей, портреты героев. Вот несут громадный портрет Сталина с Гелей Маркизовой; Сталин на с'езде комсомола с высоко поднятой вверх рукой; Молотов, Ворошилов, Димитров, Жданов, Ежов, Каганович.

«Овладение большевизмом—главное в работе комсомола»,—это лозунг на огромном красном полотнище.

На автотягаче везут макет земного шара. На нем, на самом верху, маленькая палатка—это станция тов. Папанина на Северном полюсе. «Полюс завоеван большевиками!». Рядом портреты героев сталинских маршрутов—Чкалова, Байдукова, Белякова, Громова, Юмашева, Данилина, Молокова, Водопьянова. Семья бесстрашных сталинских соколов.

Плывут портреты неустрашимой Долорес Ибаррури и Хозе Диаса.

«Пламенный привет героическому народу Испании!» «Но пассаран!»—повторяются всем знакомые слова клятвы героических борцов Испании.

Сердца советской молодежи полны негодованием против фашистских разбойников, потопивших наши суда. Над каждой колонной горят лозунги протеста против этого наглого злодейства фашистских пиратов: «Решительно ударить по рукам фашистских морских разбойников», «Советская молодежь в любую минуту готова встать на защиту интересов своей родины».

Советская молодежь полна презреньем и ненавистью к врагам народа: «Смерть троцкистско-бухаринскому отребью». «Разоблачим и уничтожим всех троцкистско-бухаринских мерзавцев—предателей родины», «Выше революционную бдительность»...

Наша молодежь не знает ужасов капиталистической «цивилизации». В счастливое время живет она. Над ней сияет солнце Великой Сталинской Конституции.

«Спасибо товарищу Сталину за нашу счастливую юность», «Мы имеем право на труд, на отдых, на образование».

Идут ряды вооруженного комсомола. Мотоциклетисты, парашютисты, снайперы, будущие моряки, танкисты. Галопом мчит отряд девушек-кавалеристов Ворошиловского района, идет отряд красных сестер...

Чеканят шаг комсомольцы-красноармейцы. Мчат легкие отряды велосипедистов. Пионеры несут модели самолетов, танков, бронепоездов, эсминцев.

«Беречь родину, как зеницу ока», «Привет Красной армии и ее железному Наркому, первому маршалу Климу Ворошилову», «Враг не перейдет наших границ».

Могучая сила встанет на защиту родины, если враг посмеет напасть на наши границы. По зову своей любимой партии и советского правительства молодежь готова в любую минуту стать грудью на защиту своей родины. Пусть это запомнят все, кто мечтает о захвате советской земли.

Около Окского моста столпились колонны четырех районов. Откуда-то появилась гармошка, в круг вышли плясуны и частушечники.

Радостна, весела наша советская молодежь...

Людской поток движется к площади Челюскинцев.

В 11 часов на трибуне появляются тт. Каганович, Огурцов, Буров, Мельников, Белобородов, члены бюро обкома и горкома партии и комсомола, члены президиума облисполкома и горсовета.

Площадь ожила, расцвела багрянцем знамен, цветами, майками. Заиграли оркестры.

Первыми вошли на площадь колонны Сталинского и Ленинского районов. Знамена рдеют на солнце, кричат золотом букв: «Спасибо товарищу Сталину за нашу счастливую юность». С трибун и на площади раздаются возгласы:

— Да здравствует наша счастливая советская молодежь!

— Привет товарищу Сталину, нашему отцу, другу, вождю и учителю!—Гремит многоголосое мощное «ура».

Четко, бодрым, размеренным шагом, колонна за колонной, идет молодежь по широкой площади, гремят оркестры, играют гармошки, несутся звонкие песни.

Как невесту, родину мы любим,
Бережем, как ласковую мать.

Поют пионеры, студенты, осоавиахимовцы, железнодорожники.

Колонны все прибывают и прибывают. Впереди плавно идет автотягач. На нем распростер свои крылья самолет—он словно собирается взмыть в голубое небо. Это—модель, сделанная пионерами и школьниками. Рядом модель броневика. Сзади шагают отряды теннисистов, футболистов, ворошиловских стрелков.

Проходит колонна комсомольцев-железнодорожников. Впереди портрет товарища Сталина. Движется автомобиль с большой моделью паровоза.

— Советская молодежь имеет право на труд, на отдых, на образование,—высится над колонной большое красное полотнище.

Идет колонна школьников. У них в руках древки с гербами 11 союзных республик.

Портреты Сталина—в каждой колонне, слова благодарности товарищу Сталину—на устах у всех.

— Спасибо товарищу Сталину за наше счастливое детство,—громко и радостно кричат школьники.

«Счастливые родятся под советской звездой»,—несут плакат пионеры. И опять площадь дрожит от многоголосого «ура» товарищу Сталину.

Идут все новые и новые колонны, новые районы. Знамена, транспоранты, цветы... музыка, улыбки и песни...

Последними через площадь проходят сормовичи и колонна Кагановичского района. По середине идет отряд в синих комбинезонах. Это рабочая молодежь, обучающаяся летному делу без отрыва от производства, будущие гордые сталинские соколы.

Показалась колонна затейников. На всю площадь разносятся задорные песни...

Праздничное шествие счастливой советской молодежи продолжалось около трех часов.

В демонстрации участвовало около 50 тысяч человек.

ПРИЗВАТЬ К ПОРЯДКУ ИТАЛЬЯНСКИХ ПИРАТОВ!

ОБЕСПЕЧИТЬ СУДАМ СВОБОДНОЕ ПЛАВАНИЕ

Мы, участники расширенного пленума Областного Бюро Секции научных работников профсоюза высшей школы и научных учреждений, заслушав сообщение ТАСС о потоплении фашистскими торпедами советских судов «Тимирязев» и «Благоев», присоединяем свой голос гнева и протеста к голосу протеста всего советского народа.

Мы просим наше правительство строго расследовать обстоятельства гибели советских судов и принятием решительных мер обеспечить безопасное плавание наших торговых судов в иностранных водах.

В ответ на гнусную провокацию фашистских разбойников, мы отвечаем усилением нашей работы по подготовке специалистов, усилением работы по помощи всему социалистическому строительству.

Мы вносим 2% от месячной зарплаты на постройку новых более мощных судов и призываем низовые организации СНР и каждого научного работника—последовать нашему примеру.

Мы заверяем нашу коммунистическую партию и наше правительство, что по первому зову их встанем как один на защиту советских границ и великих Октябрьских завоеваний.

Проф. СКУНДИНА, проф. ПАРХУНОВ, проф. ДЬЯЧКОВСКИЙ, проф. ДИВАКОВ, доцент ИОНИН, доцент ЧЕРНОРУКОВ, доцент ТАТАРИНЦЕВ. Ассистенты: ШЕРОНИН, ОСКОЛКОВ.

ПРОУЧИТЬ ОБНАГЛЕВШИХ ФАШИСТОВ

Стахановцы завода «Красная Этна», собравшись на обще-заводской слет, с чувством глубокого возмущения встретили известие о новой беспримерной провокационной вылазке фашистских пиратов, потопивших 1 сентября еще один советский пароход—«Благоев».

— Мы просим наше Советское правительство,—записали они в своей резолюции,—принять самые суровые меры воздействия к обнаглевшим фашистским разбойникам. Пусть знают заклятые враги, что им не поможет никакая провокация. Если потребуется, мы все как один встанем на защиту своей любимой Родины и разобьем любого зачинщика войны.

Под руководством партии Ленина—Сталина и советской власти наша страна есть и будет оплотом мира.

ОГРАДИТЬ ЧЕСТЬ И ДОСТОИНСТВО РОДИНЫ

К списку гнусных преступлений против культуры и мирного труда народов фашисты прибавляют новые злодеяния. Последний акт их пиратства на торговых морских путях—потопление советского теплохода «Благоев». Нет слов, чтобы выразить возмущение воровским трусливым налетом на наш теплоход, созданный руками рабочих великой страны социализма, пароход, являющийся частицей народного достояния.

Черные силы фашизма должны ответить за гибель парохода, за то, что они посмели напасть на суда, плававшие под красным флагом нашей социалистической родины. Я присоединяю свой голос к требованию указать бандитам их настоящее место. Мы поддержим правительство в любых мероприятиях, которые оно найдет нужным провести для ограждения чести и достоинства родины и ее народа. Мы найдем достаточно трудовых сбережений, чтобы выстроить вместо погибшего судна десять новых.

Герой труда завода «Красное Сормово»

Л. М. БЕРЕЗИН.

В ОТВЕТ НА ВЫЛАЗКУ ВРАГОВ

Взрыв негодования всего коллектива работников завода имени Ленина вызвали провокационные, бандитские действия фашистов, потопивших наши торговые суда.

В резолюциях, принятых на состоявшихся по всему заводу митингах, рабочие требуют от правительства решительных мер для обеспечения безопасного плавания нашим судам и наказания бандитов.

Рабочие заявляют о своей готовности по первому зову правительства с оружием в руках встать на защиту своей Родины.

По почину работниц 14 цеха тт. Желонкиной, Турковой, Шипулевой, Беловой и др., коллектив рабочих организовал сбор средств на постройку новых судов взамен потопленных фашистами. За полчаса работницы малярной мастерской этого цеха собрали 202 рубля.

Работники 9 отдела отчислили 2 процента месячной зарплаты на постройку новых мощных кораблей. Работники главной конторы отчислили 1 проц. месячного заработка.

А. КОМИССАРОВ.

ГОЛОС ВЕЛИКОГО СОВЕТСКОГО НАРОДА

Поток откликов и резолюций по поводу зверского потопления 2 советских торговых судов все увеличивается.

Сотрудники поликлиники РОКК, продавцы магазина № 2 Главхлеба (Сталинский район), учителя и учащиеся школы № 66, Кагановичского района, учащиеся школы № 2 им. М. Горького, III областная конференция работников связи, рабочие завода им. Ленина, работники гастрольбюро и дома народного творчества, колхозы и служащие районных организаций Арзамасского района, рабочие и служащие артели «Сила» (Сталинский район), рабочие завода им. Орджоникидзе, и завода «Красный Металлист» и другие присоединяют свой голос великого гнева к голосу трудящихся всей страны. Они просят правительство положить конец подлой провокации фашистских пиратов и отчисляют средства на постройку новых теплоходов.

ТЕЛЕГРАММА МОРЯКОВ „БЛАГОЕВА“

ЦК ВКП(б)—товарищу СТАЛИНУ,
Совнарком СССР—товарищу МОЛОТОВУ.
Наркомвод—товарищу ПАХОМОВУ.

Во время выполнения предоктябрьского рейса парохода «Благоев» мы 1 сентября были торпедированы фашистской пиратской подлодкой в Эгейском море. Один из лучших стахановцев парохода Штепенко погиб на своем посту.

В ответ на наглую провокацию фашистов экипаж погибшего парохода заверяет вас, дорогой товарищ Сталин и товарищ Молотов, что мы готовы в любой момент встать на защиту нашей родины, если это потребуют правительство и партия, мы готовы отдать свою жизнь за торжество всего рабочего класса и нашу любимую дорогую родину.

Капитан КАМИНСКИЙ.
Профорги БАНКОВ, КУЗНЕЦОВ.
Команда парохода.

АФИНЫ, 4 сентября (по телеграфу).

Телеграмма экипажа теплохода „Тимирязев“

На имя товарищей Сталина, Молотова, Калинина, Ворошилова, Кагановича и Пахомова от экипажа теплохода «Тимирязев» получена следующая телеграмма:

«Экипаж теплохода «Тимирязев», пиратски потопленного оголтелыми фашистами, вступил на борт теплохода «Смольный», являющегося частицей советской территории. Команда избежала гибели в результате самоотверженной работы. Чувствуем самое чуткое, заботливое отношение со стороны нашего правительства к нам, советским морякам, очутившимся в столь тяжелых условиях. Вашу заботу о нас, товарищ Сталин, мы чувствуем за тысячи миль от родной земли.

Экипаж теплохода «Тимирязев» заверяет партию и правительство в том, что никакие бандитские нападения нас не запугают. Мы готовы встать в любой момент на защиту границ, выполнять любые задания нашей партии и правительства.

По поручению экипажа теплохода «Тимирязев».

РЫНДЮК.
ЯРОШЕНКО.
ЛЕЙРИХ.

Теплоход «Смольный», 5 сентября».

Новый международный рекорд

После обработки приборов установлено, что летчик-испытатель тов. Алексеев поднялся 2 сентября на двухмоторном самолете «АНТ-40» с грузом в одну тонну на высоту 12246 метров. Это превышает международный рекорд высоты, принадлежащий тоже нашей родине и установленный в прошлом году В. Коккинаки.

Соответствующие материалы представляются в президиум международной авиационной федерации (ФАИ) для засвидетельствования этого рекорда как международного.

* * * *

ПАРТИЙНАЯ ЖИЗНЬ

Учимся на своих ошибках

РЕУТОВ,
зав. культпропом Починковского РК ВКП(б)

Важнейшее звено в организации политучебы—правильное комплектование школ, подбор слушателей с одинаковым развитием, внимательный подбор пропагандистов, повседневная забота об их росте, контроль над их работой.

Комплектованием школ и подбором состава слушателей должны заниматься лично, совместно с пропагандистами, секретари райкома, парткомов и парторги. При такой постановке дела пропагандисту нельзя будет сваливать вину на плохой подбор слушателей: он сам принимал участие в комплектовании.

Не так комплектовали сеть школ мы в 1935 году. Эту работу тогда райком отдал на откуп двум своим штатным пропагандистам. Сохранив полную добровольность в выборах форм учебы для слушателей, они упустили вопросы однородности состава школ, не привлекли к комплектованию пропагандистов.

Бюро райкома, в том числе и я, работавший тогда зав. парткабинетом, не нашли в таком «комплектовании» ничего плохого, и слепо проштемпелевали его.

А в результате на протяжении 2-х лет приходилось вмешиваться в работу кружков, перебрасывать слушателей из одного кружка в другой.

Только уже в процессе самой учебы мы обнаруживали в наших школах вместе с грамотными неграмотных и малограмотных коммунистов. Конечно, при таком смешении уровня знаний нечего было и думать о высоком качестве учебы.

Весной нынешнего года культпроп райкома вынужден был часть коммунистов исключить из общей партсети и создать для них школу неграмотных и малограмотных. Но и тогда мы не сумели выявить всех коммунистов, нуждающихся в ликвидации неграмотности и малограмотности. Только выпуск слушателей после полного окончания программ школ позволил нам полностью учесть всех неграмотных и малограмотных.

Из всех 33 кружков у нас закончили учебу 13. Из этих 13 кружков только один закончил свою работу на «хорошо», 9 получили удовлетворительную оценку, а 3 закончили программу неудовлетворительно.

В кружках по изучению истории партии только 63 слушателя закончили учебу по программе, и их можно переводить на другую, более высокую ступень учебы. 24 человека приходится оставлять опять в этих же кружках и 39 человек, не усвоивших программы по своей малограмотности, приходится переводить в школы малограмотных.

Программу по политэкономии окончили 4 кружка. В этих кружках стали испытания только 22 товарища. 13 же человек программу не усвоили. Все они—малограмотные коммунисты, мало читают газеты и почти совсем не читают художественную литературу.

Одновременно с выпуском мы ведем и комплектование новой сети школ и кружков. Начало занятий установили с октября, после окончательного выпуска слушателей старых кружков и полного охвата новой сетью всех коммунистов. Теперь бюро райкома на каждом заседании обсуждает итоги работы школ и ход комплектования новой сети. Мы решили также обсудить итоги учебы на районном партсобрании.

Семинар играет решающую роль в подготовке пропагандиста к занятиям. Наши лучшие пропагандисты тт. Захватов, Болдинский, Румянцев, Носов и Новиков потому лучше других справились с заданием, что регулярно посещали каждое занятие семинара, приходили на консультации. Если же они не могли почему-либо явиться на консультацию лично, то советовались по телефону, как лучше провести занятие.

По нашим планам, новая сеть партпросвещения будет создана так: кружки неграмотных; кружки малограмотных по программе 4-летки и 5 класса; кружки по изучению истории ВКП(б) по учебнику, с использованием дополнительных материалов Ленина и Сталина и решений партии; кружки по изучению истории ВКП(б) по первоисточникам.

В дополнение к этим видам обучения мы создаем сеть заочной учебы по изучению истории ВКП(б) по первоисточникам; по изучению политической экономии и кружок ленинизма.

Последняя форма учебы, намеченная нами—вечерняя районная партийная школа. Программа этой школы разработана в пределах 6—7 классов неполной средней школы по географии, русскому языку и математике, с включением в программу курса истории ВКП(б).

Сейчас мы проверяем кадры пропагандистов. Всех, не справившихся с обязанностью пропагандиста в прошлом году, мы не допускаем к занятиям, и будем держать их в резерве, обучать в семинаре.

Мы хотим избежать частой смены пропагандистов, совершенно не допускать замену одного пропагандиста другим даже на короткое время. Практика замены и подмены показывает, как печально отзывается это на работе кружков.

Несмотря на крупные недостатки, допущенные нами за два истекшие года, мы наблюдаем громадный рост организации в смысле повышения ее активности, идеологической выдержанности, сплоченности. Уже сейчас у нас имеется не один десяток людей, которых можно использовать пропагандистами.

За эти же два года мы накопили и массу положительного опыта. Задача сейчас заключается в том, чтобы, максимально используя положительный опыт, учтя все недостатки, на основе указаний товарища Сталина, лучше и без ошибок организовать политическую учебу кадров, помочь им быстрее овладеть большевизмом.

В. П. КУШЕЛЕВ,
начальник отдела организации труда завода Нефтегаз № 2

О ЧЕСТНОМ ОТНОШЕНИИ К ГОСУДАРСТВУ

«...Никак нельзя считать зазорным напоминать о необходимости воспитания наших кадров в духе действительной добросовестности и честности в отношении государства». **(Молотов).**

... Ремонт окончен. Прежде чем расплатиться с плотником, владелец домика тщательно осматривает сделанное по его заказу. Об'ем работы, качество ее, соблюдение мельчайших условий договора—все это тщательно учитывается при расчете и ни одна копейка не передается, если она не заработана.

Но вот владелец домика, мастер нашего завода, появляется в цехе. К нему подходит ремонтный слесарь. Он ремонтировал вентиль, но ничего не приработал. Труд был организован плохо, а нормы достаточно жестки. Слесарь привычно требует от мастера исправить положение с приработком. И мастер, не задумываясь, переписывает наряд: «Отремонтировано три вентиля». Теперь «все в порядке»—рабочий получил приработок, мастер уверен в хорошем отношении к нему рабочего.

В этом примере наглядно раскрывается заскорузлое, нечестное, уходящее своими корнями в капиталистический мир, отношение к государственным и общественным ценностям. Бережливость, расчет, когда дело касается собственного бюджета; равнодушное, а подчас и наплевательское отношение к общественным ценностям—когда поручено распоряжаться ими,—вот что характерно еще для многих командиров производства.

Ежемесячно наши нормировщики обнаруживают десятки случаев приписки, или, как ее называют, «намазки» к нарядам. «Намазывают» количество сделанной работы; «подбрасывают» на «плохие условия»; оплачивают низкокачественную работу, как хорошую. Часто такие «намазки» до того наивны, что автора их сразу же ловят с поличным. Например, согласно путевке № 131 (выдана в августе 1937 года), подписанной бригадиром газового цеха т. Танчик, замоченная кляча из хозяйственного отдела за 7 часов при 17 погрузках и выгрузках сделала с грузом 68 километров, т.-е. развила в течение дня среднюю коммерческую скорость почти в **десять километров в час!**

Явная нелепость!

Большинство приписок, однако, тщательно оформлено и бороться с ними трудно, так как об'ем ремонтных работ спустя несколько дней проверить уже нельзя. На трубопроводе 10 вентилей, все они замазучены — попробуйте установить, сколько из них отремонтировано?

Если пристально присмотреться к деятельности некоторых командиров производства, то легко увидеть безразличное отношение к вопросам экономии и правильного использования денежных средств и материальных ценностей, которые им доверены. По десяткам и сотням каналов, больших и малых, утекают государственные средства, и это мало кого беспокоит. В газовом цехе каждый месяц ремонтируют трубчатки и каждый месяц расходуют пиломатериал на леса, потому что после ремонта леса разламывают и куда-то растаскивают. Трубопроводчики берут дефицитные трубы с муфтами, обрезая и выбрасывая как раз концы с муфтами. Котельные установки на заводе Нефтегаз № 1 и на нашем заводе, примерно, одинаковы по своей конструкции и производительности, но на первом заводе ее обслуживают 24 рабочих, а на нашем—62. Это значит, что ежемесячно мы теряем, по сравнению с первым заводом, около 5—8 тысяч рублей, что ни в малейшей степени не беспокоит ни главного механика т. Васильева, ни его помощника т. Кованова, ни начальника цеха т. Изилова. Вместо того, чтобы заинтересоваться, каким образом первый завод сумел уменьшить обслуживающий персонал, они энергично сопротивляются всякой попытке сократить штат.

Безразличное и нечестное отношение к государственным деньгам, позорное равнодушие к потерям приносят громадный ущерб производству. Нет надобности доказывать, что перерасход фондов зарплаты и рост себестоимости продукции по заводу в какой-то (и не в малой) степени обязаны всевозможным припискам и потерям производства. Здесь важно отметить и другое. Приписки, по существу, скрывают плохую организацию труда. Мастер не имеет твердого плана работы, не подготовил своевременно инструмента и материала, не сумел расставить своих рабочих, и, в результате громадных потерь времени, норма не выполнена. Самый простой путь скрыть свое неумение работать—это приписать выработку; и внешне все кажется благополучным.

В результате систематических приписок и поблажек задерживается рост производительности труда, так как лодырь знает, что и не работая в полной мере, он путем приписок может поддержать уровень своей зарплаты.

Вот характерный случай, относящийся к концу 1936 г. Кузнец не выработал своей нормы. Руководители цеха, с согласия заводоуправления, решили доплатить ему до среднего заработка. Следующий месяц кузнец опять норму не выполнил. Снова цех просил разрешить доплату, но на этот раз последовал отказ. И в следующем месяце кузнец, поняв, что больше поблажек не будет, значительно перевыполнил свою норму за счет уплотнения рабочего дня. Приписка и поблажка—это тормоз на пути стахановского движения. Делая приписки и доплаты без всякой зависимости от действительной производительности труда, мастер вносит произвол в систему оплаты. Отсюда семейственность, любимчики и пасынки, а, следовательно, почва для вражеской работы.

Борьба за экономию средств, за правильный их учет, за бережное, хозяйское отношение к ценностям, за честность и добросовестность по отношению к государству—вот что нужно сегодня нашему заводу. Надо воспитать наши кадры в духе действительной добросовестности и честности в отношении государства. Следует усилить контроль за расходованием средств и особенно за определением об'ема исполненных работ. Начальники цехов, передоверяющие это мастерам и малограмотным десятникам, обязаны лично и систематически проверять их работу, учить, требовать бережного отношения к государственному достоянию. Надо изжить либеральное отношение и к начальникам цехов со стороны заводоуправления.

Надо поднять интерес к вопросам экономики у комсостава завода. Сегодня, как это ни нелепо, но начальник цеха не знает и не пытается знать, каковы финплан и производственная смета его цеха. Он не знает, из чего слагается себестоимость продукции и, конечно, не анализирует своих калькуляций. Поэтому он не представляет размера ущерба или прибыли, перестает считать государственные деньги. То же, но еще в большей степени, относится и к рабочему коллективу. Если в доступной и ясной форме рассказать коллективу, что пролитая или испорченная мешалка равнозначна потерянному для нашей страны автобусу или месяцу содержания пионерского лагеря, то это даст заводу больше, чем сотни общих рассуждений на тему о бережливости.

Общественность в корне должна изменить свое отношение к нарушителям финансовой дисциплины и к филантропам за счет государства. Разве знаем мы на заводе хоть один случай, когда общественные организации заклеймили бы позором антигосударственные факты «намазки» или бесхозяйственности в работе? Показала ли на своих страницах наша газета «Нефтегазовец» хоть один факт бережного, хозяйского отношения к производству? Этого нет, а нужно сделать как можно скорее и как можно решительнее.

БОЕВЫЕ ЗАДАЧИ ЛЬНОВОДНЫХ КОЛХОЗОВ

А. ЕМЕЛИН, начальник льноуправления Облзо

В нынешнем году область должна дать в среднем 3,3 центнера льноволокна с гектара. Проведенный в большинстве случаев ранний сев льна и повсеместное применение агротехники обеспечили урожай значительно выше планового задания. Но во многих районах (Тоншаевском, Шахунском, Ветлужском, Уреньском и др.) забыли, что хороший урожай требует большего напряжения сил для того, чтобы убрать его и полностью сохранить. Лен в этих районах зарос сорняками. Урожай резко снизился, велики были потери при теребленении.

Межевской, Ветлужский, Шахунский, Кологривский и Тоншаевский районы сильно затянули теребление льна. Это неизбежно ведет к большим потерям. Между тем, в Шахунье, например, большие участки посеяны селекционным льном. Директор МТС т. Бураков определял ранее урожай семян селекционного льна в 2,3 центнера с гектара, а потом заявил, что больше двух центнеров не будет. Пример беззаботного отношения к уходу за посевами! Шахунской МТС тем более позорно затягивать теребление, что у нее имеется 22 льнотеребилки. Но теребили машины скверно, и каждая из них убрала в среднем 10 гектаров вместо 60 по норме. Не расстался еще старший агроном этой МТС тов. Смирнов с антимашинными настроениями.

В постановлении облисполкома и обкома партии от 17 августа «Об уборке, переработке и сдаче государству льна и конопли урожая 1937 года», указано: «Вытеребленный лен не оставлять в поле больше 2—3 суток, а вывезти под навесы или заскирдовать». Между тем, во многих районах вытеребленный лен лежит в поле, на солнце и под дождем, по 20—25 дней. В Воскресенском районе, например, не разостлано и половины вытеребленного льна. Березниковский колхоз, Ветлужского района, вытеребил 49 гектаров льна, но ни одного снопа с поля не вывез. Лен находится под открытым небом около месяца и начал чернеть.

Решение облисполкома и обкома ВКП(б) обязывало до 1 сентября закончить ремонт и строительство новых льнопунктов, сушилок и трепальных машин. В Кологривском же районе, например, совершенно «забыли» о строительстве, а в Мантуровском, Пыщугском, Межевском к ремонту и строительству только приступили.

Чтобы выполнить задание правительства и получить в среднем по области 3.3 центнера волокна с гектара, необходимо, прежде всего, немедленно закончить фрестил оставшегося на полях льна и ускорить под'ем тресты со стлищ. Надо ежедневно следить за готовностью тресты, брать пробы сперва один раз в день, а перед с'емом—два раза в день. Пробную переработку надо провести на машинах, которые будут трепать лен все время. Как только поспеет треста, следует немедленно поднимать ее со стлищ и начать массовую переработку. Сразу же установить нормы выработки, как по количественному выходу волокна, так и по качеству. Должен быть налажен строжайший весовой учет сданной в переработку тресты и принятого готового волокна. Тресту и волокно следует тщательно подсортировывать; волокно, готовое для сдачи государству, хорошо связывать в пучки. Надо ежедневно определять количество и качество выработанного каждой льнотрепальщицей волокна.

В прошлом году прекрасные примеры подлинно-стахановской работы показали многие колхозницы-льноводки. Орденоноска Ольга Скуряхина из колхоза «Искра коммунизма», Шарьинского района, получила урожай 8,3 центнера волокна с гектара. За день она трепала на машине Санталова до 306 кгр. Тов. Лызлова, звеньеводка колхоза им. Сталина, Пыщугского района, вырабатывала на машине Санталова по 320 кгр. волокна 15—17 номерами. Мария Кочнева, из колхоза им. Чапаева, Красно-Баковского района, трепала за день на машине Санталова по 200 кгр. 14—16 номерами. В этом году со своего стахановского участка в 4 гектара она снимает более 10 центнеров волокна с каждого гектара.

Следовательно, наша область имеет богатый опыт стахановского движения среди льноводок, особенно, льнотрепальщиц. Выработать столько же, сколько давали Скуряхина, Кочнева и другие, могут многие колхозницы - льнотрепальщицы. Дело за нами, за руководителями районов и колхозов. Колхозницы горят желанием работать по-стахановски, и наша задача—помочь им.

Прежде всего, следует организовать соревнование между отдельными колхозными звеньями за высокую производительность труда, за наибольший выход волокна.

Чтобы получить наибольшее количество волокна высокой номерности, ни в коем случае нельзя допускать сушки тресты в банях и овинах. Для сушки надо использовать в максимальной степени сушилки Макарова. Перерабатывать лен следует исключительно машинами Санталова и Антонова и использовать только многовальные мялки, и ни в коем случае—щелевые мялки. Еще в прошлом году часть тресты раздавалась колхозникам для переработки на дому (в Тонкинском районе). Ясно, что выход длинного волокна при такой «системе» был очень незначительным. Подобная практика не может быть терпима.

Сейчас первоочередной задачей является немедленное окончание строительства и ремонт пунктов, сушилок и льнотрепалок, завоз, установка и регулировка льномяльных машин. Чтобы обеспечить высокий выход волокна и использовать теплые дни для переработки (сентябрь—октябрь), необходимо на переработку тресты выделить лучших колхозников - стахановцев. Там, где нет еще звеньев по переработке льна, их нужно немедленно организовать и закрепить за ними машины. С трепальщиками, мяльщиками, сушильщиками и сортировщиками льна необходимо провести краткосрочные курсы, практически ознакомив колхозников с работой хороших пунктов под руководством агрономов и лучших стахановцев-льноводов, передать обучаемым опыт передовиков.

В этом году есть все возможности быстро и высококачественно обработать лен и к XX годовщине Октябрьской революции выполнить план льнозаготовок. Письмо колхозников артели «Нива», Тоншаевского района, опубликованное в «Горьковской коммуне», должно быть обсуждено в каждом колхозе. Надо организовать соревнование за достойную встречу XX годовщины Октября, за право участия на Всесоюзной сельскохозяйственной выставке.

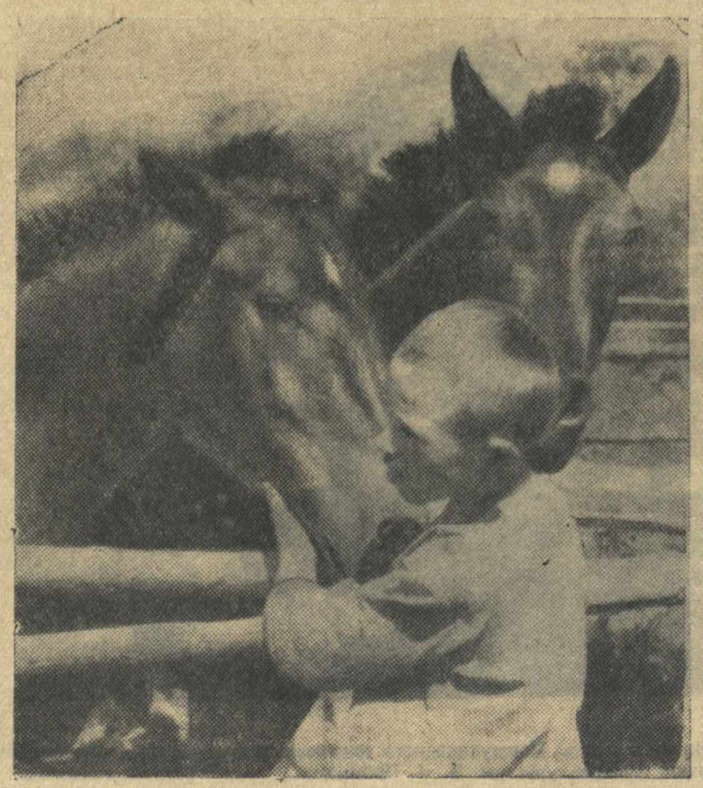

Благодаря бережному отношению к коню в Стексовском колхозе им. Прамнэка, Ардатовского района, все 40 жеребят рождения прошлого года сохранены и прекрасно выглядят; также сохранен полностью и приплод текущего года—23 жеребенка. Два года в колхозе не было случая аборти рования конематок.

НА СНИМКЕ: Ваня Калмыков, с большой любовью ухаживающий за жеребятами, со своими друзьями.

Фото Г. Иванова.

ПРЕДОКТЯБРЬСКОЕ СОРЕВНОВАНИЕ КОЛХОЗОВ

БУДЕМ БОРОТЬСЯ ЗА НОВЫЕ ДОСТИЖЕНИЯ

МАНТУРОВО. Узнав о широком развертывании предоктябрьского соревнования среди рабочих промышленности и транспорта, а также передовых колхозов нашей области, колхоз «Красногорье», Ефимовского сельсовета, обратился ко всем колхозам района с призывом включиться в соревнование.

Все колхозники и колхозницы «Красногорья» обязались первыми в районе закончить все сельскохозяйственные работы и выполнить государственные обязательства.

— Хороший урожай нынешнего года воодушевляет каждого из нас на борьбу за еще большие достижения,—пишут колхозники в своем обращении.

Средний урожай зерновых в этом колхозе равняется 16 центнерам с гектара. Колхоз является передовым в районе, здесь положено начало стахановскому движению льноводок. Инициаторы соревнования—звеньевые комсомолка т. Спроева и Екатерина Смирнова борются за 8 центнеров льноволокна с гектара. Их лен—лучший в районе.

Вызывая колхозы района включиться в предоктябрьское соревнование, колхозники «Красногорья» взяли на себя конкретные обязательства и установили сроки окончания сельскохозяйственных работ, поставок государству, подготовки зимовки скота и пр.

В ответ на гнусные происки японо-немецких шпионов, диверсантов, их троцкистско-бухаринских псов, колхозники обязались быть постоянно на-чеку, зорко охранять колхозное достояние.

В соревнование вступают колхозы «Красный сокол», «Красный луч», «Буденновец» и другие.

Мих. ФРОЛОВ.

Не возглавлена активность масс

Обком партии в постановлении от 23 августа отметил, что после успешного окончания теребления льна Городецкий райком партии и райисполком самоуспокоились, ослабили борьбу за лен и допустили самотек в уборке зерновых, севе и хлебопоставках.

После решения обкома в районе все осталось по-старому. Во многих колхозах попрежнему относятся безответственно к хлебосдаче, особенно яровых культур. Колхозы им. Буденного, «Дружба», «Вперед», им. III районного с'езда советов и ряд других не сдали ни одного килограмма овса и не закончили еще сдачи ржи. Руководители этих колхозов, до выполнения обязательств перед государством, роздали необмолоченный хлеб колхозникам, «забыв» устав сельхозартели.

В колхозах «Заря социализма», «17 лет Октября», «Новая жизнь» и других не жнут овес, затягивая тем самым хлебопоставки. Подобные антигосударственные тенденции не получили должного отпора со стороны руководителей района.

Недавно, после приезда в район Героя Советского Союза В. П. Чкалова, колхоз, носящий его имя, обратился ко всем колхозникам и единоличникам района с призывом — развернуть предоктябрьское соревнование за успешное окончание уборки, быстрый обмолот, досрочную сдачу зерна государству. Это обращение было опубликовано в газете «Городецкая правда». Некоторые колхозы уже подхватили этот почин, развернули предоктябрьское соревнование. Но, странное дело: райком ВКП(б) и райисполком оказались в стороне от этого движения.

Я. ЗАВЬЯЛОВ.

ПИСЬМА В РЕДАКЦИЮ

* * *

Издевательство

С марта текущего года Наркомземом СССР я зачислен аспирантом Тимирязевской сельскохозяйственной академии. Я продолжал работать в МТС до окончания весенне-посевной кампании, а затем приказом директора от 10 мая от работы был освобожден. Этим же приказом я был премирован и мне была вынесена благодарность за хорошую работу в Лукояновской МТС в течение 5 лет.

Но как только я уехал в Москву, положение резко изменилось. В Москве для моей семьи квартиру не дали, поэтому жена (преподаватель сельхозтехникума) с ребенком остались жить в Лукоянове на старой квартире, в доме МТС, где я жил раньше. Квартиру эту начальник облзо предложил директору МТС т. Миляеву закрепить за мной. Но Миляев решил выселить мою семью из квартиры. Сначала дело ограничивалось «циркулярными» распоряжениями, затем начались бесчисленные обмеры квартиры, в которой всего-то одна комната и кухня. Затем, по распоряжению директора, в квартире были сломаны печь и капитальная стена, отделяющая ее от другой квартиры. Выход из моей квартиры был загорожен вновь выстроенными сенями. Все это делалось под предлогом ремонта, но на самом деле для того, чтобы выжить мою семью.

Когда я обратился к Миляеву с требованием произвести ремонт, он, в присутствии своего заместителя по политчасти т. Лапшина ответил:

— Пока твоя семья с квартиры не уйдет, устраивать ничего не будем.

Но дело не ограничилось только квартирой. 23 августа Миляев запретил мне работать в агрохимической лаборатории МТС по анализам почв по опытам, заложенным в колхозах. Между тем, перед началом анализов я об этом договаривался и с Миляевым, и с заведующим лабораторией. Сейчас у меня и у зав. хатами-лабораториями колхозов: «Просвещенец» и «Третий, решающий год пятилетки» срываются интересные и очень важважные опыты с лущением живья. Не преминул директор оклеветать меня и через районную газету, в которой он написал, что я, якобы, уничтожаю сад при квартире.

Неудивительно, что при таком отношении директора к людям кадры специалистов в МТС не закрепляются. До сих пор, например, в МТС нет старшего агронома, хотя после моего ухода прошло более трех месяцев.

Об издевательском отношении Миляева ко мне и моей семье я сообщал в РК ВКП(б) и райпрокурору, но пока результатов нет.

ВЛ. НАРЦИСОВ,
бывший ст. агроном Лукояновской МТС.

Срывают хлебную торговлю

Горьковское отделение Заготзерно, заключив с райпотребсоюзами и Верхне-Волжским пароходством договоры на отправку муки водой в различные пункты области, не интересуется, как договоры выполняются. Пароходство держит грузы на пристанях по 10 дней.

Странные вообще дела творятся в пароходстве. Начальник пароходства тов. Ванеев дает распоряжение отгрузить муку в суточный срок. Начальник эксплоатационного отдела тов. Хижин передает распоряжение начальнику пристани, а тот ходит за капитаном парохода и упрашивает погрузить хотя бы пять—десять тонн муки. Но капитаны пароходов до ближайших пристаней муку не берут.

Из-за таких порядков 43 тонны муки для Лысковского горпо лежит на пристанях с 5 августа, 20 тонн— с 8 августа и 8 тонн—с 9 августа. Когда отгрузят—неизвестно. Об этом знают облвнуторг, но мер не принимает.

Заведующий хлебным отделом облпотребсоюза КРЮКОВ.

ПИСЬМА В ДЕЙСТВИИ

◆ Ревизия, произведенная Облкожремобувьсоюзом по жалобе рабочих о безобразиях в артели «Красный кожевник», Городецкого района, выявила ряд злоупотреблений, бесхозяйственность и растраты. Председатель правления артели Мамылов и бухгалтер Воскресенский с работы сняты и привлечены к судебной ответственности.

◆ По письму гр. Черняева Линдовский райисполком сообщил, что перебои в работе районного клуба происходили в связи с ремонтом электростанции. Станция отремонтирована, работа кино налажена, музыкальные инструменты приобретаются.

Великолепная двухсторонняя заасфальтированная дорога проложена из гор. Дзержинска к вокзалу. По бокам дорожек для пешеходов поставлены скамейки, посажена аллея молодых тополей. По вечерам эта хорошо освещенная дорога—излюбленное место для гулянья. Фото С. Гуревича.

СОВЕЩАНИЕ ВНЕРЕДАКЦИОННОГО АКТИВА „ГОРЬКОВСКОЙ КОММУНЫ"

Большевистская печать связана с самыми широчайшими массами трудящихся. Привлекая для участия на своих страницах рабочих и колхозных корреспондентов, партийных и хозяйственных работников, агрономов, врачей, учителей, инженеров и техников, работников культурного фронта, газета обогащает свое содержание, поднимает новые темы, воспитывает большие круги внередакционного актива.

Как раз в этой области у «Горьковской коммуны» были очень серьезные недостатки, на которые указал Центральный комитет партии в известном решении о работе с внередакционным активом. Выполнение решения ЦК ВКП(б) является решающей задачей газеты, всего редакционного и внередакционного коллектива. Несмотря на некоторое улучшение работы с внередакционными авторами: более широкое привлечение актива для участия в газете, помощь и консультация авторам в постановке отдельных тем, укрепление связи с активом—решение ЦК ВКП(б) выполняется все еще недостаточно.

Что нужно сделать для того, чтобы более решительно перестроить содержание газет, повысить роль актива—на эту тему на днях редакция провела совещание с внередакционными авторами. В кабинете печати собрались стахановцы, профессора, инженеры и техники, учителя, рабселькоры, агрономы, студенты, театроведы и др. На этом совещании редакция доложила, как перестраивается газета, и был обсужден четырехмесячный план работы редакции. С исключительной серьезностью и искренним желанием помочь газете актив обсуждал ее работу, вносил дополнительные предложения к плану. Выступило 16 человек. Группа товарищей: проф. Моторин, агрономы Веселовский, Семиглазов и другие справедливо указали, что вопросы колхозного строительства освещаются в газете еще слабо, решающие проблемы не ставятся; мало пишут агрономы, а их сложная и ответственная работа не показывается. Особенно плохо газета борется за развитие животноводства.

Сормович Феофанов упрекал редакцию в том, что она мало уделяет внимания такому гиганту, как Сормовский завод. Рабкорка Виноградова требовала более серьезной работы с рабкоровским активом и учебы его. Студент Никитин критиковал газету за слабое освещение жизни и быта учащейся молодежи, студенчества, особенно работы техникумов. Тт. Шахов, Исаев и Греков говорили, что газета недостаточно передает опыт работы культурных учреждений. Тов. Заболотская указала на то, что «Горьковская коммуна» забыла о профсоюзах, о их работе после выборов. Тов. Яворовский на ряде примеров показал плохую связь редакции с работниками искусства, а отсюда—и слабое освещение волнующих вопросов с этого участка жизни области. Многие из выступавших приводили факты, говорящие о том, что аппарат газеты еще не научился работать с активом, авторам не даются ответы, заметки маринуются и т. д.

Основная, положительная особенность всех выступлений состояла в том, что участники совещания не только критиковали газету, а желая участвовать в ее перестройке, вносили конкретные предложения к плану. Доцент Эстерберг зачитал целый список научных статей, которые по его мнению нужно напечатать в газете, и тут же указал авторов, к помощи которых может прибегнуть редакция. Группа специалистов сельского хозяйства во главе с профессором Моториным, дополнив план своими указаниями, из'явила согласие специально собраться для того, чтобы в деталях обсудить и рассмотреть план сельскохозяйственного отдела газеты.

Много новых, серьезных тем для освещения на страницах газеты выдвинул в своей содержательной речи проф. Дьячковский. Он говорил о культурном облике вузовского города, о влиянии вузов на общественную жизнь, об освещении научно-исследовательской работы вузов и особенно средних школ, о показе горьковских ученых. Особенно широко тов. Дьячковский развил вопрос о борьбе за химическую грамотность населения, что имеет оборонное значение.

Несколько десятков предложений актива значительно расширяют редакционный план, обогащают его тематику. В начале января 1938 года редакция снова соберет актив (всех присутствующих на этом совещании и новых товарищей активистов) и сделает подробный отчет, как она выполнила свой план и предложения актива.

Опыт этого совещания многому учит всю печать нашей области. Не замыкаться в стенах редакции, почаще собирать актив, ставить на его обсуждение свою работу. Каждая районная и фабрично-заводская газета должна систематически встречаться с авторским активом, обсуждать с ними свои планы.

РАЗГРОМ КОРНИЛОВСКОГО МЯТЕЖА

В июльские дни 1917 г. контрреволюция нанесла поражение пролетариату и установила военную диктатуру. Предательская тактика соглашателей в июльские дни развязала силы контрреволюции. Буржуазия разгромила демонстрацию рабочих в Петрограде, загнала в подполье партию большевиков.

Пролетариат в июльские дни потерпел поражение, но не был разбит. Партия большевиков не дала его спровоцировать, она вывела массы из-под ударов буржуазии. Организованное отступление сплотило пролетариат.

Буржуазия руками меньшевиков и эсеров одержала победу, но это была пиррова победа. Меньшевики и эсеры в июльские дни окончательно разоблачили себя, как предатели и палачи революции. Массы отвернулись от них. Массы требовали мира. Солдаты отказывались воевать. Но война продолжалась. Крестьяне требовали землю. Временное правительство подавляло движение крестьян военной силой. Массы требовали хлеба. Но капиталисты закрывали предприятия, выбрасывая рабочих на улицу. Экономическая разруха в стране все увеличивалась. Массы начинали понимать, что без свержения Временного правительства ни один из коренных вопросов революции не может быть разрешен.

Не было такой силы, которая могла бы остановить нарастание движения революционных масс. Контрреволюция открыто заговорила о необходимости быстрого разгрома революции.

Началась подготовка к перевороту.

7—12 сентября 1917 года

18 июля верховным главнокомандующим был назначен генерал Корнилов, который ввел на фронте смертную казнь и расстреливал воинские части, отказавшиеся итти в наступление. Буржуазная печать воспевала Корнилова. Она создавала ему славу героя, хотя ей было хорошо известно, что за «герой» этот Корнилов. Командуя армией, он во время войны не сумел организовать отступление своих полков. Он завел свою дивизию в ловушку, а сам вместе со штабом покинул дивизию. Буржуазия знала это, но ее удовлетворяли другие качества Корнилова—его контрреволюционные «заслуги» в борьбе против рабочих демонстраций и, идя на разгром революции, она избрала Корнилова своим вождем. Кадеты действовали в контакте с империалистами Антанты, поддерживавшими мятеж.

3 августа в Москве собрался торгово-промышленный с'езд, а 12 августа—государственное совещание, созванное меньшевиками и эсерами,—фактический штаб контрреволюции. Состав совещания определил его сущность. На совещании собрались генералы, верхушка командного состава, кадетские профессора, архиереи, чиновники, представители буржуазии во главе с Рябушинским, тем самым Рябушинским, который угрожал народным массам голодом и нищетой. Большевики на совещание не были допущены.

На этом совещании корниловцы развернули свою программу разгрома революции, и она была принята Временным правительством. Кадеты хотели приурочить контрреволюционный переворот к совещанию.

По по призыву партии большевиков в Москве в день открытия совещания забастовало 400.000 рабочих. Остановились фабрики и заводы, замерло движение в городе. Контрреволюция дрогнула, она вынуждена была отступить. Затея переворота на этот раз сорвалась. Но реакция не отказалась от своих планов.

Чтобы обеспечить свою победу, Корнилов не остановился перед изменой родине—он отдал немцам Ригу и открыл врагу подступы к Петрограду. Вину за сдачу Риги они хотели взвалить на большевиков. Буржуазия делала много попыток спровоцировать пролетариат на выступление, чтобы тем легче его разгромить. А в связи с «возможным осложнением» столица была наводнена офицерами и казаками. К Петрограду двинулись корниловские войска, III конный корпус, куда входила «дикая дивизия», 1 кавказский конный корпус. Вся подготовка переворота происходила с ведома Временного правительства и Керенского. Корнилов, Каледин, Родзянко готовились потопить революцию в крови пролетариата. Керенский всячески помогал Корнилову освободить Петроград от революционных полков. Генералу Крымову, командующему 3-м казачьим полком, было предложено двинуться скорее на Петроград, обезоружить части Петроградского гарнизона, разогнать советы, разоружить революционных кронштадцев.

Большевики подняли массы на защиту революции. Они возглавили борьбу масс с контрреволюцией.

Керенский испугался масс. Он понял, что выступление Корнилова поднимет массы против контрреволюции и они заодно сметут и его. Керенский решил сманеврировать и «принять меры» против мятежника.

Поддержанный Всероссийским Центральным Исполнительным Комитетом советов, Керенский пытался организовать оборону Петрограда. Но единственные люди, которые могли это сделать, были большевики. Большевики организовали оборону столицы. Навстречу корниловским войскам двинулась грозная сила революции.

«Повсюду началась организация рабочих дружин. В ряде мест были образованы революционные комитеты...

Против корниловцев были брошены отряды большевистской красной гвардии, под Петроградом рылись окопы и строились заграждения. Спешно добывалось оружие, формировались отряды, печатались миллионы листовок...

Среди корниловских войск началась агитация.

Железнодорожники разбирали пути и всячески задерживали продвижение корниловских эшелонов на Петроград». («История гражд. войны в СССР», стр. 344).

По инициативе С. М. Кирова в «дикую дивизию» были посланы делегаты-мусульмане, которые разъяснили горцам-солдатам контрреволюционную сущность корниловской авантюры. В результате «дикая дивизия» заявила начальству, что она не пойдет на разгром красной столицы.

В городах создавались революционные штабы борьбы с контрреволюцией. Центральный Комитет партии большевиков призвал рабочих и солдат всей страны к активному вооруженному отпору контрреволюции. Массы отозвались на призыв партии. Петроградский гарнизон изгнал эсеро-меньшевистских комиссаров и выдвинул на их место большевиков.

Решительный отпор масс внес разложение в войска контрреволюции.

Ленин, анализируя события, писал: «корниловское восстание представляло из себя поддержанный помещиками и капиталистами, с партией к.-д. во главе, военный заговор, приведший уже к фактическому началу гражданской войны со стороны буржуазии». (Том XXI, стр. 201).

«...Начало гражданской войны со стороны пролетариата обнаружило силу, сознательность, почвенность, рост и устойчивость движения. Начало гражданской войны со стороны буржуазии никакой силы, никакой сознательности масс, никакой почвенности, никаких шансов на победу не обнаружило». (Ленин, том XXI, ст. 205).

Под руководством большевиков массы одержали победу над Корниловым. Корниловщина провалилась.

«Историческое значение восстания Корнилова,—писал Ленин, — состоит именно в том, что оно с чрезвычайной силой открыло массам народа глаза на ту истину, которая была прикрыта и прикрывается до сих пор соглашательской фразой эсеров и меньшевиков, именно: помещики и буржуазия с партией к.-д. во главе и стоящие на их стороне генералы и офицеры сорганизовались, они готовы совершить и совершают самые неслыханные преступления, отдать Ригу (а затем и Петроград) немцам, открыть им фронт, отдать под расстрел большевистские полки, начать мятеж, повести на столицу войска с «дикой дивизией» во главе и т. д.—все это ради того, чтобы захватить всю власть в руки буржуазии, чтобы укрепить власть помещиков в деревне, чтобы залить страну кровью рабочих и крестьян.

Восстание Корнилова доказало для России то, что для всех стран доказала вся история, именно, что буржуазия предаст родину и пойдет на все преступления, лишь бы отстоять свою власть над народом и свои доходы». (Ленин, том XXI, стр. 138—139).

Если после июльских дней диктатура буржуазии еще скрывалась за ширмой «правительства спасения революции», то в корниловские дни она предстала во всей своей неприглядной наготе. Миллионные массы сплотились, окрепли в борьбе с контрреволюцией.

Советы в огне борьбы очистились от меньшевистско-эсеровской скверны. Они стали органами революционного восстания, и партия большевиков снова выдвинула снятый временно после июльских дней лозунг: «Вся власть Советам».

«Теперь этот лозунг означал прямой подход революции к диктатуре пролетариата путем восстания. Более того, теперь этот лозунг означал организацию и государственное оформление диктатуры пролетариата». (Сталин, «Вопросы ленинизма», стр. 94).

Массы готовились к решительному бою.

НА ПРИЗЫВНЫХ ПУНКТАХ

ДЗЕРЖИНСК. (Наш. корр.). Во дворце культуры Чернореченского химического завода, переполненном призывной молодежью, не умолкая звенят песни и веселый смех. В ожидании приема призывники ведут оживленный разговор.

— Хорошо бы в морской флот попасть,—заявляет призывник Чотков.

— Я буду проситься в пограничный отряд,—горячо говорит шофер Чернореченского химического завода, комсомолец Кондратьев.

— А мне хочется в летчики...

— Мне в бронетанковые части...

Один за другим подходят к столу здоровые, крепкие, загорелые молодые люди.

Тов. Новоселов просит призывную комиссию направить его в бронетанковые части. И когда, после тщательного осмотра и проверки, комиссия удовлетворяет его просьбу, он счастливый выходит на улицу. Комсомолец т. Зрячев, слесарь—стахановец краснознаменного завода им. Свердлова, также просит зачислить его в бронетанковые части. Узнав о зачислении в желанную часть, т. Зрячев взволнованно заявил:

— Для меня нет большей радости и счастья, как с оружием в руках защищать границы любимой родины. Постараюсь на деле оправдать высокое доверие!

Среди призывников много стахановцев, ворошиловских стрелков. На пункте не было ни одного случая явки призывников в нетрезвом виде или с опозданием.

М. ЧИЛИКИН.

* * *

БАЛАХНА. Призывной пункт выглядит празднично. При пункте оборудованы уголок массовых игр, волейбольная площадка, гранатометное поле и стрелковый клуб, где происходит сдача норм на значок ворошиловского стрелка.

Первыми на призыв пришли призывники Гогрэс. Перед приемной комиссией—стахановец слесарь котельного цеха т. Климов. Он волнуется: «вдруг не возьмут» Но когда врачи признали его годным, радости молодого призывника не было конца.

— Сбылась моя заветная мечта —заявил он,—давно хотелось попасть на службу в Красную армию. Сейчас меня зачислили в части военно-воздушных сил. Постараюсь как можно лучше выполнять свою почетную и ответственную обязанность!

С таким же восторгом воспринимают зачисление в ряды РККА все призывники. Крепкое, грамотное подготовленное пополнение дает район в этом году Красной армии.

МЕНЬШОВ.

Зимовщики на острове Генриетта

БОРТ ЛЕДОКОЛА «САДКО». (От наш. корр.). Постройка научной радиостанции на острове Генриетта продолжается неослабевающими темпами. На берегу уже высится жилой дом, радиорубка, сарай. На станции Генриетта останутся на зимовку семь человек во главе с Мухановым. Среди зимовщиков опытные полярники товарищи Шашковский и Леонов.

Проф. ВИЗЕ.

СОВЕТСКИЙ ФЛАГ НАД ОСТРОВОМ ЖАНЕТТЫ

Вчера на имя начальника Главсевморпути тов. О. Ю. Шмидта получена следующая радиограмма:

ЛЕДОКОЛ «САДКО». Шестого сентября в 6 часов утра высадился во главе с группой работников на острове Жанетты. Произведена с'емка, определили астромагнитные пункты. Произведены промеры. На северном мысу, названном нами «МЮД», на высоте 250 метров сложен высокий гурий. Здесь водружен советский стяг, парящий ныне над островом.

САМОЙЛОВИЧ.

КОНТЕЙНЕРЫ

В сентябре—октябре центральный научно-исследовательский институт водного транспорта организует на Волге опытные перевозки цемента в контейнерах. Контейнер—это саморазгружающийся железный ящик, вместимостью 1500 килограммов. Он удобен тем, что позволяет механизированным путем быстро выгружать цемент без потерь. Контейнер захватывается лебедками из трюма и, доставленный с помощью перегружателей на берег, может быть установлен прямо на грузовик.

Эффективность контейнера будет очевидна, если сказать, что цемент сейчас перевозится в маловесных бочках, пакетах или просто россыпью. В нынешнюю навигацию будет сделано два опытных рейса с цементом в контейнерах: Вольск — Горький и Вольск—Куйбышев.

КОЛХОЗНЫЙ ХОР

ЛЫСКОВО. Из 14 колхозных хоров организовался сводный районный хор, в который вошли лучшие певцы. Состоялась уже первая спевка. Сводный хор впервые выступит перед общественностью района в Октябрьские дни.

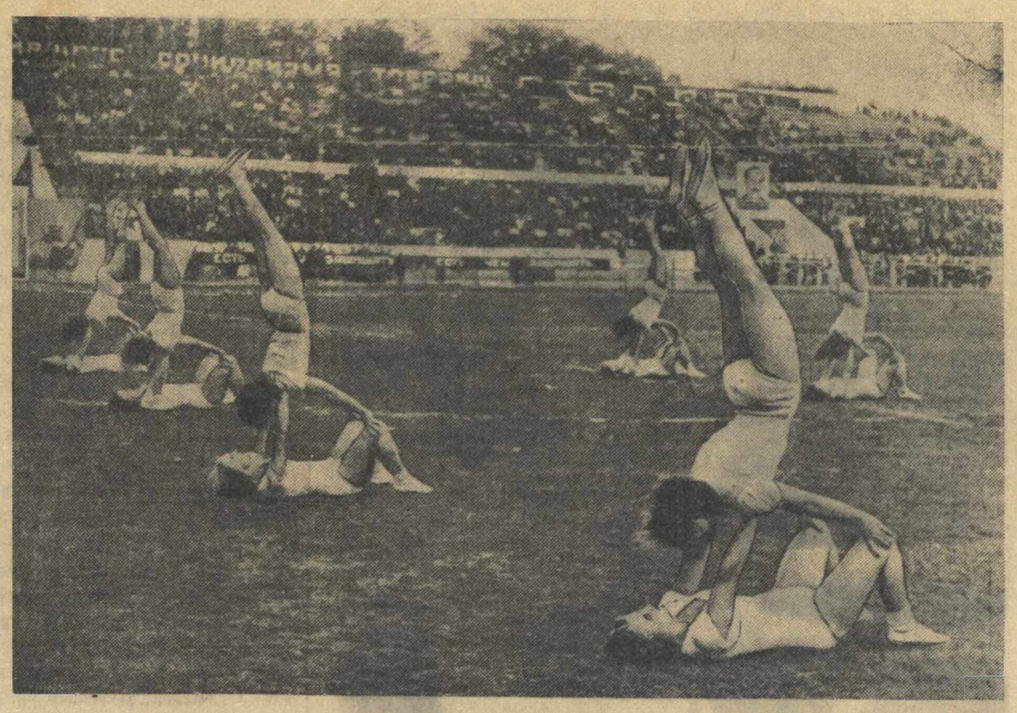

На физкультурном празднике в честь Международного юношеского дня на стадионе ВЦСПС. Выступления студенток техникума физкультуры им. Э. К. Прамнэка. Фото А. Капелюша.

Реконструкция исторического музея

МОСКВА. (По телеф. от наш. корр.). Московский государственный исторический музей реконструируется, заново архитектурно оформляются девять зал, экспонаты которых охватывают историю Руси от XIV до XVII века. Архитектура каждого зала соответствует стилю эпохи. Для первого зала изготовляется большая модель кремля.

РАБОТА ГЕОЛОГИЧЕСКИХ ПАРТИЙ

Б. МУРАШКИНО. (Наш корр.). Наиболее слабо изученным в геологическом отношении в области является Б. Мурашкинский район. Для консультации и проверки работ геологических партий недавно район обследовали доцент кафедры геологии Казанского университета Б. В. Селивановский и инженер горьковского отделения Московского геологического треста П. Д. Кротков.

Поисковыми партиями в ряде мест встречены глинисто-железистые сидериты, много включений сернистого железа (пирит, марказит), желваки фосфоритов и в окрестностях села Потапова признаки залегания горючих сланцев. У села Б. Колоковицы в оврагах «Желоба» обнаружены железистые источники, имеются сведения о сернистых источниках.

Г. ИВАНОВ.

ГДЕ ПЕРЕПЛЕСТИ КНИГУ?

В вашей библиотеке несколько книг нуждаются в переплете. Вы пытаетесь вспомнить, где в Горьком переплетные мастерские, но память ничего не подсказывает. С трудом находите номер телефона переплетной КОГИЗа, и начинается разговор:

— Вы принимаете книги в переплет?

— Нет.

— Куда же обратиться?

— В городе, кажется, других переплетных мастерских нет.

В горьковском полиграфе заказов не принимают, ссылаясь, что есть где-то на окраине Сталинского района мастерская артели промысловой кооперации. О существовании ее знают немногие. Несмотря на большую нужду в переплетных мастерских, эта артель выполнила годовой план всего процентов на 40.

Промсовет запланировал открыть еще одну мастерскую этой же артели, но осуществить не сумел из-за отсутствия помещения.

Л. КИН.

ДЕКОРАТИВНЫЙ РЕМОНТ КВАРТИР

Рост культуры ярко отражается в заботах о чистоте жилища. В жактах Горького за 8 месяцев этого года на средства с'емщиков отремонтировано более 10 тысяч квартир. Члены жакта № 615 Свердловского района вложили на декоративный ремонт своих квартир более пяти тысяч рублей.

Такого льна не бывало

КОЛОГРИВ. Стахановское звено Погодиной из колхоза «Красная победа» сняло со своего участка рекордный урожай льна, намолотив около 6,5 центн. льносемян и получив 66 центнеров льносоломки, из которой, по заключению специалистов, выйдет не меньше тонны волокна.

(ГорькТАСС).

КИРПИЧНЫЕ ЗАВОДЫ КОЛХОЗОВ

ПАВЛОВ. По колхозам района увеличивается количество кирпичных заводов. В прошлом году колхозные заводы дали 500 тыс. штук кирпича, в этом сезоне выработка будет доведена до миллиона штук. Щепачихинский колхоз получает от продажи кирпичей десятки тысяч руб. дохода. На эти средства строятся школа, пекарня, контора. На Павловском кирпичном заводе приступили к массовой выработке черепицы.

ПРАЗДНИК ТОРФЯНИКОВ

БАЛАХНА. Большим праздником торфяники гидроторфа отмечают успешное окончание сезона. Около 5 тысяч торфяников пришли на гулянье. Десятки певцов, музыкантов, декламаторов, плясунов, баянистов показали свое мастерство. С большим под'емом прошли спортивные соревнования.

К. БАТЕНЬКОВ.

ПОСЛЕДНИЙ ТУРИСТСКИЙ РЕЙС

14 сентября из Горького в Астрахань уйдет последний туристский пароход. На этом будет закончен сезон путешествий по волжскому маршруту. Как правило, все туристские пароходы уходили переполненные отдыхающими, собиравшимися со всех уголков советской страны. За этот год по всем маршрутам продано 9.245 путевок, из них большинство по Волге, на канал Москва—Волга, Крым, Кавказ, Украину, Москву и Ленинград. Несколько человек из Горького путешествовали по новому арктическому маршруту. Бюро начало продажу путевок к зимним каникулам. Педагогами куплено уже 80 путевок в Москву и Ленинград.

ШАХМАТЫ

ТУРНИР В ЗЕММЕРИНГЕ

Сегодня утром в Земмеринге (Австрия) открывается международный шахматный турнир. Среди участников Капабланка, Флор, Файн, Решевский, Керес и один из сильнейших представителей советской шахматной молодежи—ленинградский инженер Вячеслав Рагозин.

Как известно, мастер Рагозин на последнем международном турнире в Москве получил специальный приз за лучший результат в игре против иностранных мастеров. Он отличается чрезвычайно агрессивным стилем игры, большой изобретательностью, поэтому его встречи с сильнейшими шахматистами мира представляют значительный интерес. Турнир играется в два круга (т. е. каждый с каждым сыграет по две партии).

И. А.—Ч.

ВСЕСОЮЗНЫЕ СОРЕВНОВАНИЯ

РОСТОВ, 6. (От наш. корр. по телеграфу). Здесь начались шахматно-шашечные турниры сильнейших первокатегорников, женские шахматный и шашечный чемпионаты СССР.

От Горьковской области участвуют: Дубинин, Носков, Морозов, Власов и София Зефирова.

В первом туре Носков выиграл у сильного шахматиста—сталинградца Гречкина. Дубинин отложил партию с Коганом в лучшем для себя положении. Власов с Бурковским и Морозов с Буткевичем закончили свои партии в ничью.

НА РЕШАЮЩИХ УЧАСТКАХ

МЕТАЛЛ.

5—6 сентября. Выкса: сталь 840 тонн—55 проц., прокат 540 тонн—85 проц.; Кулебаки: сталь—96 проц., прокат—87 проц.. „Кр. Сормово": сталь 796 тонн — 126 проц., прокат — 324 тонны—104 проц.; завод им. Кагановича: сталь—269 тонн — 96 проц., прокат—550 тонн—115 проц.; Первомайск: 1-я пятидневка сентября чугун—252 тонны—112 проц.

АВТОМОБИЛИ.

5 сентября с конвейеров автозавода сошло 352 грузовых машины (план 429), легковых — 80 (план 82). Сдано отделу сбыта 288 грузовых, 85 легковых машин, моторов—120

БУМАГА.

5—6 сентября Бумкомбинат дал 838 тонн бумаги (общая выработка) — 100.6 проц., газетной—1364.6 га (в метраже)—96 проц., плотность бумаги 53,8 грамма (стандартная 52).

ТОРФ.

Чернораменские торфоразработки: на 7 сентября готового торфа: сведений нет; Горьковский торфотрест 496 тыс. тонн — 71,3 проц.

ГОРЬКОВСКАЯ ЖЕЛЕЗНАЯ ДОРОГА.

5 сентября погружено 3047 вагонов—97 проц. (не выполнена погрузка по 1-й категории грузов на 687 вагонов). Выгружено 2695 вагонов—108.5 проц., осталось под выгрузкой 815 вагонов. Оборот вагона (в сутках) — 2,68, план 2,40. Работа основного отделения (Горьковского): погружено 1330 вагонов—107 проц., выгружено 1183 вагона — 82 проц. 6 сентября погружено 3108 вагонов—99 проц. (не выполнена погрузка по 1-й категории грузов на 637 вагонов). Выгружено 2725 вагонов—109,7 проц., осталось под выгрузкой 922 вагона. Оборот вагона 2,87, (план 2,40) Работа основного отделения: погружено 1230 вагонов—99 проц., выгружено 1171 вагон 81 проц.

ВЕРХНЕ-ВОЛЖСКОЕ ПАРОХОДСТВО.

5—6 сентября отправлено грузов 63495 тонн—60 проц.

ФУТБОЛ

ХАРЬКОВ — ГОРЬКИЙ

6 сентября на стадионе ВЦСПС состоялся футбольный матч на первенство страны между командами харьковского «Спартака» и горьковского «Динамо», участвующими в розыгрыше по группе «В». Динамовцы, сильно пошатнувшие в нынешнем сезоне свою футбольную репутацию, не в состоянии, очевидно, ее исправить. И на этот раз встреча закончилась победой гостей со счетом 3:1.

До конца розыгрыша предстоит провести еще четыре матча. Успех в них может значительно исправить распределение мест в группе, а поэтому есть все основания надеяться, что представляющая Горький команда проведет оставшиеся игры без поражения.

ПОГОДА

Сегодня по городу и области ожидается полная облачность, дождь обложного характера. Температура от 13 до 16 градусов тепла по городу, от 13 до 18 градусов тепла по области.

ЗАМ. ОТВ. РЕДАКТОРА М. В. ДРАГУНОВ.

ЦИРК Телефоны — 40206, 41921, 42028.

Сегодня, 8 сентября ОБНОВЛЕННАЯ ПРОГРАММА В 3-м отделении ФРАНЦУЗСКАЯ БОРЬБА Сегодня борются три пары.

ЦИКЛОП — ЧУРКИН
МАКАРОВ — БОНДАРЕНКО
СЕПНИК—НЕЛИДОВ
Арбитр ХАРЧЕНКО В.

Начало представления в 8 час. Борьба в 10 ч. 12 сентября в виду концерта А. Н. ЗАГОРСКОЙ вечернее представление начнется в 9 ч. веч.

ЦИРК Телефоны: 42028, 41921 и 40206

12 сентября в 6 часов вечера ПЕСНИ НАРОДОВ СССР

АННА ИВАНОВНА ЗАГОРСКАЯ (МОСКВА) русские, белорусские, украинские, еврейские, татарские, алтайские, узбекские, якутские, тюркские, крымские, грузинские и др. песни.

Заслужен. артистка республики АННА ЛЮБОШИЦ (виолончель).

Аспирант Московской Консерватории ВЕРА ЯМПОЛЬСКАЯ

Билеты в кассах цирка с 11 ч. дня. Цены от 2 руб. до 8 руб. По заявкам скидка 25 проц. Начало представления цирка и борьбы в 9 час. вечера.

ГОРЬКОВСКИЙ ОБЛДРАМТЕАТР с 25 августа с. г. начал заключать договора на абонементные места 1937-1938 года. Учреждения, желающие иметь постоянные места, могут заключать договора ЕЖЕДНЕВНО в конторе театра, с 11 час. до 4 час. дня. 2878 Дирекция.

НОТЫ—ПОЧТОЙ МОГИЗ'а Москва, Неглинная, 14|КГ

Высылает наложенным платежом без задатка для кружков музыкальной самодеятельности

Сборник „ПЕСНИ КРАСНОЙ АРМИИ", содержащий 81 песню для хоров с сопровожд. и без сопров. ф-но, в переплете. Ц. 12 р.

Сборник „РУССКИЕ ПЕСНИ", вып. III — 240 песен для смеш. мужск. и женск. хоров в переплете Ц. 25 р.

Сборник „ХОРОВОЕ ТВОРЧЕСТВО НАРОДОВ СССР", 68 русских, украинских, белорусских, грузинских, армянских и др. песен, в переплете. Ц. 8 р. 25 к.

Требуйте каталоги. 3018

ГОРЬКОВСКИЙ ПИВЗАВОД „РОСГЛАВПИВО" — НКПП РСФСР — ИМЕЕТ в достаточном количестве И ОТПУСКАЕТ всем организациям без договоров ФРУКТОВЫЕ ВОДЫ: ВИШНЕВУЮ, ЧЕРНОСМОРОДИННУЮ, ЛИМОННУЮ (на натуральных соках); крем-сода, хлебный квас.

ГОРЬКОВСКИЙ ОБЛЗО ОБ'ЯВЛЯЕТ СВОБОДНЫЙ НАБОР В ПОЧИНКОВСКУЮ АВТОШКОЛУ АВТОМЕХАНИКОВ.

В школу принимаются:
а) Шофера МТС, МТМ.
б) Рабочие МТС, совхозов, предприятий.
в) Демобилизованные красноармейцы.
г) Трактористы в бригадиры.

Возраст для поступающих от 22 до 35 лет.

Все поступающие в школу должны иметь практический стаж работы шофера не менее 2 лет и сдать испытания при школе:
а) По родному языку и математике в об'еме 5 классов средней школы.
б) По устройству автомобиля в об'еме программы школ шоферов.

Желающие поступить в школу подают заявления директору школы. Командировка предприятий и МТС не обязательна. Расходы по проезду оплачиваются МТС.

Все поступающие обязаны представить в школу следующие документы:
а) Анкету по установленной форме.
б) Справку об отношении к воинской повинности.
в) Паспорт (представляется лично).
г) Справку о состоянии здоровья.
д) Справку с места работы с указанием стажа работы.

Принятые в школу обеспечиваются общежитием и стипендией 150 руб. в месяц.

Окончившие школу обязаны проработать в МТС, по назначению начальника Облзо, не менее 3 лет.

Заявления принимаются школой до 25 сентября с. г. С 25 сентября по 30 сентября производятся испытания. Начало учебы 1 октября.

Заявления со всеми документами, кроме паспорта, посылать в школу по адресу: с. Починки, Горьковской области, АВТОШКОЛА. 2866

Автозаводской артели КООПРЕМОНТ ТРЕБУЮТСЯ мастера-сапожники по ремонту обуви. Предоставляется общежитие и постельные принадлежности. Обращаться: Автозавод, Старозападный поселок, барак № 7, Правление артели. 20525

ТРЕБУЮТСЯ шофера — общежитие предоставляется. АВТОЗАВОД, поселок Строителей, гараж Стройгаз'а. 20515

ГОРЬКОВСКОМУ ОБЛКООПИНСОЮЗУ ТРЕБУЮТСЯ 2 статистика и машинистка. Адрес: Новая ул., д. № 33, тел. 3-27-54. 20523

НА ГАРМОНИКИ Самоучитель игры на двухрядной гармонии по новой цифровой системе высылаю наложенным платежом за 12 р. и учу на дому лично неумелых, без всякого слуха. Всякий может легко научиться играть в короткий срок без посторонней помощи. Обращаться: гор. Горький, ул. М. Горького, д. 4, кв. 1 (ход с парадного). 20484

Инженеру с женой срочно требуется временно квартира или 2 комнаты со всеми удобствами в центре города. Оплата по соглашению. Звонить с 10 до 16 ч. дня по телефону № 7-25-35, с 18 до 23 час.—№ 3-15-51 доб. 1-28. 20514

СОВХОЗУ ТРЕБУЕТСЯ КИНОМЕХАНИК-ЗВУКОВИК. Г. ж. д. станция Доскино, совхоз № 7. 20510

ПОХИЩЕНО студен. удостоверение, выд. Горьмединститутом на имя Капраловой В. М. 20498

ПОХИЩЕНО студен. удостоверение, выд. Горьк. Мединститутом на имя Калмыковой Н. В. 20499 20502

УТЕРЯН профбилет союза начальной и средней школы на имя Виноградовой И. И. 20508

ГОРЬКОВСКАЯ ШКОЛА ФЗУ „ГЛАВМУКА" ОБ'ЯВЛЯЕТ ПРИЕМ: на отделения мукомолов (вальцевые, рассевные и обойщики) и лаборантов.

СРОК ОБУЧЕНИЯ 10 месяцев.

Условия приема: Возраст от 17-20 лет.

Образование для поступающих на отделение лаборантов 7 классов. На отделение мукомолов не ниже 6 классов.

Справка о состоянии здоровья, и паспорт (пред'является лично).

Все принятые обеспечиваются питанием со скидкой 50% и стипендией от 54 руб. до 123 р. по успеваемости.

Иногородние обеспечиваются общежитием.

Начало занятий 5 октября 1937 г.

НАЧАЛО испытаний 1 октября.

Испытания будут проводиться по следующим предметам:

Русск. яз., математика, физика и политграмота.

Заявления с фотокарточкой и документами направлять: г. Горький, ул. Гаршина. дом № 42, школа ФЗУ „ГЛАВМУКА". 3016 ДИРЕКЦИЯ.

ДОМ ТУРИСТА Управления Волжских маршрутов ТЭУ ВЦСПС ДОВОДИТ ДО СВЕДЕНИЯ всех профсоюзных и хозяйственных организаций, ЧТО С 5/IX—1937 ГОДА СДАЮТСЯ ХОРОШО ОБОРУДОВАННЫЕ НОМЕРА. ПРИ ДОМЕ ИМЕЕТСЯ СТОЛОВАЯ. Принимаются на полное обслуживание с'езды, конференции, курсы и совещания. ЦЕНЫ ОБЩЕДОСТУПНЫЕ. Адрес: Краснофлотская, 52, телефон 7-34-20. 3012 Дирекция:

ХИМИКО-ФАРМАЦЕВТИЧЕСКАЯ ФАБРИКА ГАЛЕН-МОСКВА МОСКВА 55, БАХМЕТЬЕВСКАЯ УЛ. 2й ВЫШЕСЛАВЦЕВ ПЕР. 6-А

ТРЕБУЙТЕ ВО ВСЕХ АПТЕКАХ и МАГАЗИНАХ САНИТАРИИ И ГИГИЕНЫ

ТИОЛАН — Нафталано-цинковая мазь. Разр. Мосздравотделом. Средство против прыщей, сыпи, чесотки, красноты, зуда кожи и прочих косметических недостатков.

АЛЛИЛСАТ — Корелизованная чесночная вытяжка. Разр. НКЗдравом. Рекомендуется врачами при общем артериосклерозе с гипертонией и без гипертонии, при атонии кишечника, колитах с наклонностью к запорам и при явлениях сердечной астмы.

АНЕСТЕЗОЛ — Новейшее средство против геморроя. Устраняет боль, зуд, кровотечение и трещины на слизистой оболочке толстой кишки.

КАЛЬЦЕКС — Лечебное и профилактическое средство при гриппе. Не вызывая потливости, прекращает головную боль, уменьшает воспалительные явления и действует дезинфицирующим образом.

БОМ-БЕНГЬЕ — Ментоло-салициловый бальзам. Разреш. Учен. Мед. Советом НКЗ. Легко усвояемое кожей, болеутоляющее средство при остром и хроническом ревматизме, подагре, плеврите, ангине, мигрени и невралгических болях.

АСТМАТОЛ — Средство для курения против астмы и удушливого кашля. Действует на дыхательный центр, облегчает дыхание и устраняет спазмы бронхиальных мышц.

ПРИ ОТСУТСТВИИ НА МЕСТАХ СООБЩАЙТЕ: МОСКВА, НЕГЛИННАЯ 25, СОЮЗХИМФАРМТОРГ

НКП РСФСР ЦЕНТРАЛЬНЫЙ ИНСТИТУТ ЗАОЧНОГО ОБУЧЕНИЯ ИНОСТРАННЫХ ЯЗЫКОВ ИН-ЯЗ ПРИЕМ на отделения: ФРАНЦУЗСКОГО, АНГЛИЙСКОГО и НЕМЕЦКОГО языков. Подготовка и переподготовка переводчиков. Проспект высылается за 50 коп. почтовыми марками, Москва, Кузнецкий мост, 3.

УТЕРЯННЫЕ удостоверение личности № 14 и доверенность на право получения материалов технического снабжения № 510 на имя Шарова Степана Петровича, выданные металло-технической конторой „Горькснабсбыта". 20521

ТРЕБУЕТСЯ счетовод и кассир-инкасатор. Грузинская, № 23, ТЮЗ. 20485

ТРЕБУЮТСЯ шофера на грузовые автомашины в Горьком ОЛАГУ УНКВД Г/О. Тел. 3-28-90. 20483

ТРЕБУЕТСЯ кассир-картотетчик. Свердловский З/П „Союзутиль". Кооперативная, 13. 20472

ПОХИЩЕНЫ шоферские права и талончик за № 143025 на имя Ю. А. Максютенко. 20454

ПОХИЩЕНА доверенность на имя Вейнова В. П., выд. Разнежским Райводторгпитом № 1 от 2 апреля 1937 г. 20428

ПОХИЩЕНО шоферское удостоверение на имя Беседкова А. Г. 20419

ПОХИЩЕН профбилет союза административных работников на имя Мясникова А. К. 20420

ПОХИЩЕН профбилет № 0064993 на имя Соснина А. А.

ГОРЬКОВСКАЯ КОНТОРА ГЛАВРЕЗИНЫ приступила к приему заявок на резино-асбестовые изделия промтехники и изделия ширпотреба на 1938 год.

Клиентура, входящая в подчинение Главугля, Главнефти, Главцветмета, Главтрансмаша, ГУТАПа, ГУМПа, Главстройпрома, Главсельмаша, НКО СССР, НКОП СССР, ГУШОСДОРА и ГУЛАГа НКВД, НКПС, Наркомзема, НКСовхозов СССР, на ряд изделий подает заявки своим Главкам, согласно указаний последних, а на все другие изделия Горьковской конторе Главрезины.

Перечень изделий, выделяемых предприятиям вышеуказанных Наркоматов и Главков в централизованном порядке, можно получить в Горьковской конторе Главрезины.

Все остальные потребители, не вошедшие в указанные Наркоматы и Главки, свои заявки на все виды резино-асбестовых изделий должны подавать Горьковской конторе Главрезины по установленной форме и не позднее как до 20 сентября.

Тресты и заводы, имеющие свои филиалы, подают заявки для всех своих предприятий в сводном виде.

За получением форм, заявок, инструкций по составлению заявок, прейскурантов, перечня изделий и технической консультации всем потребителям, находящимся на территории г. Горького, предлагается командировать в Горьковскую контору Главрезины своих ответственных представителей до 10 сентября с. г., а потребителям, находящимся в районах области, ЧАССР, МАССР, выслать письменные требования на формы заявок.

Предупреждаем, что клиенты, не представившие своих заявок до 20 сентября или представившие таковые не по установленным формам и без соответствующих обоснований, на снабжение на 1938 г. включены не будут.

За всеми справками, раз'яснениями и за получением формы заявок, инструкций и консультаций обращаться в Горьковскую контору Главрезины по адресу: г. Горький, Сталинский район, б. Ярмарка, 13 линия, телефон 4-25-51 и 4-24-30 ежедневно, кроме общих выходных дней с 10 до 16 часов.

ГОРЬКОВСКАЯ КОНТОРА ГЛАВРЕЗИНЫ.

Партком, дирекция ГСХИ и коллектив сотрудников столовой ГСХИ с глубоким прискорбием извещают о смерти сотрудника столовой

т. АДЯСОВА Ивана Васильевича,

последовавшей 6 сентября, в 8 час. вечера, после непродолжительной, но тяжелой болезни.

Похороны состоятся 8-го сентября в 3 час. 30 мин. из Красного зала Сельхозинститута.

Телефоны редакции: общий—прием телефонограмм и междугородние переговоры—3-12-60, отв. секретарь—3-55-91, 3-29-71, отдел информации—3-26-18, партийная жизнь—3-35-74, отделы: промышленный, советско-торговый и транспортный—3-50-31, сел.-хоз. и литературный—3-46-99, школ и вузов—3-24-46, писем и жалоб трудящихся—3-50-29, кабинет печати, отдел рабселькоров—3-41-13, издательство—3-45-08, рекламбюро—3-40-11.

Размер 84×60. Уполномоченный Облита Б № 1299. Горьковский Полиграф, ул. Фигнер, 32.