ПРОЛЕТАРИИ ВСЕХ СТРАН, СОЕДИНЯЙТЕСЬ!

ПОНЕДЕЛЬНИК 20 СЕНТЯБРЯ 1937 г. № 217 (5777) Цена 10 коп.

ГОРЬКОВСКАЯ КОММУНА

ОРГАН ГОРЬКОВСКОГО ОБКОМА И ГОРКОМА ВКП(б), ОБЛИСПОЛКОМА И ГОРСОВЕТА

XX год издания

Адрес редакции и издательства: г. Горький, 5, ул. Свердлова, 23.

Условия подписки: на 1 мес. — 2 р. 50 к., на 3 мес. — 7 р. 50 к., на 6 мес. — 15 руб., на 1 год — 30 руб. Подписка принимается отделениями „Союзпечати".

Об'явления принимаются с 9 ч. утра до 3 ч. дня.

ПОДГОТОВИТЬ МАССЫ К ВЫБОРАМ В ВЕРХОВНЫЙ СОВЕТ

Приближаются выборы в Верховный Совет СССР. На фабриках, заводах, в колхозах, красноармейских частях, в жилищных кооперативах и в рабочих поселках—всюду миллионы граждан нашей родины готовятся к выборам, подробно изучают новый избирательный закон.

В гор. Горьком, на предприятиях и в учреждениях проведено свыше 5 тысяч читок и бесед об избирательном законе, на которых присутствовало более 100 тысяч человек. Сейчас идет глубокое изучение закона в кружках, которых по городу организовано около полторы тысячи.

Агитаторы-пропагандисты выходят в жилищные кооперативы, в рабочие поселки. Один только Горьковский горком ВКП(б) прикрепил более двух с половиной тысяч агитаторов к избирательным участкам. Нащупана удачная и жизненная форма организационно - агитационной работы. Суть ее заключается в том, что райкомы ВКП(б) прикрепляют к избирательным участкам своих уполномоченных, и они, опираясь на группы агитаторов, организуют политико - массовую работу.

Подготовка к выборам в Верховный Совет СССР подняла на новую ступень всю систему политической агитации. Повысился общий тонус партийно-массовой работы, неизмеримо возрастает сфера нашего политического влияния в массах.

Недавно Свердловский райком ВКП(б) провел политдень по раз'яснению избирательного закона среди домохозяек. Беседы с домохозяйками прошли с большой активностью, было задано несколько тысяч вопросов общеполитического, а также бытового и жилищно - коммунального порядка.

Большевистская агитация никогда не была беспредметной. Большевик-агитатор должен уметь крупные политические вопросы увязывать с текущей действительностью. Неся большевистское слово в массы, надо чутко прислушиваться к голосу масс, быстро реагировать на их нужды, добиваться действенности. И правильно поступил Свердловский райком, поручив райсовету, жилищной кооперации и домоуправлениям принять конкретные меры для удовлетворения нужд, о которых говорили избирательницы-домохозяйки.

Выборы в Верховный Совет — это крупнейшая политическая кампания, какой Советская страна не видела за все 20 лет своего существования. Следовательно, и наша организационная, агитационная и пропагандистская работа должна превзойти все прежние масштабы. Парторганизации обязаны вовлечь в активную работу по подготовке к выборам всех коммунистов, комсомол, непартийных большевиков из среды советского, профсоюзного актива, из среды советской интеллигенции.

Весь арсенал большевистской агитации: кино, радио, печать и т. д. надо использовать для подготовки к выборам. Особенно большая ответственность ложится на печать. К сожалению, этого до сих пор еще не понимают многие газеты. Взять газету железнодорожников—«Волжскую магистраль». На ее страницах не находится места ни для пропагандистских статей, ни для освещения опыта подготовки к выборам. За весь сентябрь газета ограничилась помещением одной и при том—путаной статьи Ф. Вольского. Не пора ли политотделу дороги пристальнее присмотреться к своей газете и поглубже поинтересоваться, почему она обходит вопросы подготовки к выборам в Верховный Совет?

Сейчас в области заканчивается работа по предварительному составлению избирательных списков и образованию избирательных участков. В ряде районов к этому ответственнейшему делу подошли механически. Так, Вознесенский райисполком в своих первоначальных наметках избирательных участков нарушил Положение о выборах в Верховный Совет, определив участки с населением более 2 тысяч человек. В Лукояновском районе небрежно подошли к выделению помещений для избирательных участков, а в некоторых сельсоветах наметили закрыть детские сады и ясли в день выборов. Все эти ошибки надо заблаговременно исправить.

Враги социализма—троцкистско-бухаринская агентура, остатки разбитых и сошедших с политической арены партий—меньшевиков и эсеров пытаются использовать предвыборную агитацию в своих гнусных целях.

Выше классовую бдительность! Беспощадно разоблачать вражеские махинации!

Весь советский народ под руководством коммунистической партии, под водительством любимого вождя товарища Сталина, сплоченный и монолитный, идет к выборам Верховного Совета СССР на основе самого демократического в мире закона.

ОРГАНИЗОВАТЬ ПРОПОЛКУ ОЗИМЫХ

В предыдущем номере нашей газеты опубликовано обращение обкома ВКП(б) и облисполкома ко всем председателям колхозов, бригадирам, колхозникам и колхозницам области об организации прополки озимых посевов ржи и пшеницы.

Мероприятие, выдвинутое обкомом и облисполкомом, имеет исключительно важное значение для дальнейшего повышения урожайности колхозных полей.

В этом году, как известно, колхозы нашей области добились высокого урожая. Обильный урожай был достигнут благодаря широкому внедрению механизации, тракторов, комбайнов, сеялок, молотилок и других сельскохозяйственных машин, брошенных в деревню советской властью через машинно-тракторные станции.

Высокий урожай стал возможен потому, что колхозы в больших размерах внедряли агротехнические мероприятия, соревнуясь на достижение высших показателей урожайности. Особенно большого сбора хлебов добились стахановские звенья высокого урожая, которые в наибольшем об'еме применяли агротехнические правила обработки почвы и ухода за посевами. Опыт стахановских звеньев, все лучшие достижения колхозов, колхозников-опытников надо смело внедрять во все полеводческие бригады, с тем, чтобы в будущем году добиться еще более высокого сбора хлебов.

Борьба за урожай будущего года начинается севом озимых.

Первый шаг в этом направлении уже сделан: большинство колхозов провели озимый сев сортовыми семенами и в благоприятные для произрастания хлебов сроки. Сейчас обком ВКП(б) и облисполком призывают колхозников области сделать второй, не менее важный шаг: начать прополку озимых, уничтожение сорняков.

Работа эта тем более необходима, что некоторые колхозы летом плохо ухаживали за парами и на озимых полях осталось много сорняков, которые отнимают у культурных растений питательные вещества почвы, глушат посевы, замедляют их рост.

Опыт прополки озимых в прошлом году дал замечательные результаты. На озимых полях, во-время освобожденных от сорняков, собран урожай более высокий, чем на полях, на которых сорняки не были уничтожены. Об этом говорят цифры.

Во многих колхозах Богородского и друг. районов, где хорошо ухаживали за посевами, урожай с гектара на несколько центнеров выше урожая в тех колхозах, где не было проявлено необходимой заботы об озимых. Так, колхоз «Советская деревня», тщательно ухаживавший за посевами, получил 17 центн. ржи и 25 центн. озимой пшеницы с гектара. И, наоборот, в колхозе «Борец», где не было такого ухода, урожай ржи составляет всего лишь 9 центн., а пшеницы 12 центн. с гектара. Подобные сопоставления можно найти в каждом районе области.

Благодаря прополке озимых, колхозы дополнительно получили сотни тысяч пудов хлеба и, тем самым, значительно увеличили вес трудодня колхозников. Надо в более широких размерах повторить опыт прополки озимых в нынешнем году!

Прополка озимых—это дополнительные миллионы пудов хлеба; прополка озимых—это более высокий, даже по сравнению с нынешним годом, вес трудодня; прополка озимых—это одно из важнейших звеньев борьбы за зажиточную жизнь колхозника.

Партийные и советские организации, агрономы, земельные работники должны подробно **раз'яснить** колхозникам значение этого мероприятия и **организовать** их на боевую работу, на тщательную, сплошную прополку озимых посевов.

Письмо обкома и облисполкома необходимо широко обсудить на общих собраниях, организовать социалистическое соревнование на проведение этой работы в самые короткие сроки и добиться того, чтобы ни в одном колхозе области озимые поля не остались не прополотыми.

НА ПЛЕНУМЕ ЛИГИ НАЦИЙ

РЕЧЬ НЕГРИНА

ЖЕНЕВА, 18. Сегодня на пленуме Лиги наций с большой речью выступил председатель испанской делегации—глава испанского правительства Негрин. Свою речь Негрин начал с исторического обзора германской и итальянской интервенции в Испании.

— В начале, сказал Негрин, не было известно, что лидеры мятежников находятся в контакте с официальными кругами Германии и Италии, но впоследствии испанское правительство получило неопровержимые доказательства этого, когда оно захватило документы мятежных организаций. В тот момент испанское правительство не искало возможности заинтересовать международную общественность; речь шла о мятеже внутри страны. Если бы не было иностранной интервенции, мятеж был бы подавлен всего в несколько недель.

Но Германия и Италия, очевидно, захотели доказать, что они хоть раз способны выполнять свои «международные обязательства». В виду неуспешной попытки мятежников покончить одним ударом с республикой, Германия и Италия превратили политическую поддержку мятежников в военную. Они ускорили переброску военных материалов в Испанию. Португалия, не будучи в состоянии оказывать другой помощи, щедро предлагала мятежникам с самого начала неограниченное сотрудничество, предоставив для этого свои порты и границу. В результате, когда Испания впервые подняла вопрос об интервенции перед пленумом Лиги наций в 1936 году, военный мятеж уже перестал быть чисто испанским вопросом.

Затем Негрин перешел к вопросу о политике так называемого невмешательства. Негрин сказал, что испанское правительство понимает высокие намерения, из которых исходили правительства западных государств, когда они предлагали эту политику. Тем не менее, продолжал Негрин, фактически политика невмешательства «лишь легализовала совершившийся факт германской и итальянской интервенции». К интервенции Германии и Италии прибавилась «другая форма интервенции, направленная к тому, чтобы связать руки испанского правительства и закрыть ему свободный доступ к получению военного снаряжения, необходимого для подавления мятежа».

Негрин далее напомнил о речи президента республики Асанья, произнесенной 18 июля 1937 года, в которой президент спросил, чем Испания заслужила такое отношение со стороны Германии и Италии. Испания всегда поддерживала наилучшие отношения со всеми, но у нее был ряд «недостатков»: она владела Балеарскими островами, которые в течение мировой войны были предметом захватнических вожделений, представляя идеальную базу для подводных лодок; Испания владела Сеутой, где хорошо размещенная артиллерия крупного калибра может угрожать Гибралтару; Испания имеет Пиренейскую границу, на которой можно предпринять—с видами на будущее—некоторые меры, затрагивающие Францию; наконец, Испания имеет минеральные богатства, которые могут итти на нужды военной подготовки.

Сейчас, сказал Негрин, продолжать фикцию невмешательства — означает работать сознательно или несознательно на продление войны. Если бы была выполнена резолюция, принятая советом Лиги на его майской сессии, о выводе неиспанских бойцов из Испании, это бы означало значительный прогресс к эффективному невмешательству, это означало бы еще больше—конец войне в очень короткое время.

Гражданская война превратилась в иностранное нашествие. Стоит наблюдать радость подлинных испанцев, покинувших лагерь мятежников. Число бежавших из армии мятежников увеличивается с каждым днем. Они напоминают людей, возвратившихся из чужой страны в свою собственную. Сотни не только дезертиров, но и пленных просят разрешения сражаться под республиканским флагом.

Резолюция совета о выводе иностранцев возбудила чувство удовлетворения и оптимизма, сказал Негрин, но интервенты нашли способ порвать эту резолюцию. Лондонский комитет оставил вне поля своего зрения вопрос о выводе «добровольцев».

Затем Негрин указал, что добровольцы, сражающиеся на стороне Испанской республики, — люди искренние, большею частью приехавшие из фашистских тюрем собственной страны, люди убежденные, что дело Испании есть дело мировой свободы. Этим добровольцам, продолжал Негрин, противостоят итальянские дивизии, германские артиллеристы, авиаторы, танкисты и отряды марокканцев, завербованных голодом и насильственно для борьбы на стороне мятежников.

Дружба Германии и Италии в отношении мятежников является лишь пактом об оккупации Испании. Только неисправимо наивные люди закрывают глаза на значение агрессивных планов Германии и Италии и утешаются мыслью, что даже если мятежники победят, то обещание финансовой помощи будет достаточным, чтобы вырвать их из когтей своих хозяев.

Негрин затем выразил свою благодарность всем правительствам и частным лицам, которые в той или иной форме помогли облегчить страдания, причиненные испанскому народу иностранной интервенцией.

Пленум, заявил Негрин, вряд ли может игнорировать тот факт, который господствует над всей теперешней ситуацией, а именно—факт полного провала политики невмешательства. «Гражданская война, которая могла бы быстро окончиться, превратилась в войну за защиту территориальной целостности и политической независимости Испании»,—продолжал Негрин.

Пусть не спрашивают у нас, заявил он далее, какие неопровержимые доказательства у нас имеются. «Эти международные разбойники сами признают с величайшим цинизмом факт их вторжения». Негрин процитировал речь Гитлера в Нюрнберге и обмен телеграммами между Франко и Муссолини по случаю взятия Сантандера, а также показал пленуму и процитировал ряд статей из итальянской печати, открыто хвастающей участием итальянских войск в военных операциях в Испании.

В качестве доказательства отсутствия малейшей целесообразности существования Лондонского комитета в настоящий момент Негрин указал на тот факт, что в течение всего августа месяца, когда итальянская агрессия в Средиземном море достигла своей высшей точки, комитет не счел необходимым собраться хотя бы раз.

«Невмешательство умерло, но его нелицемерный труп отравляет международную атмосферу,—продолжал Негрин,—вчерашнее заявление, что англо-французское морское патрулирование испанских берегов отменяется, быть можетъ, составит предпоследний шаг к его окончательному погребению». Прикрываясь этой фикцией, агрессивные силы готовят то, что они считают последним ударом по Испании. «Мы много раз предсказывали прибытие новых итальянских контингентов еще до их фактического отправления в Испанию. Сегодня, сознавая всю ответственность наших слов, мы торжественно заявляем на заседании пленума, что Италия готовится послать на испанскую территорию армию в два раза большую, чем та, которая сейчас имеется в Испании. Теперь пусть никто не заявит в будущем о своем неведении».

В заключение Негрин заявил, что правительство Испанской республики считает себя вправе требовать:

1) признания, что Испания является жертвой германской и итальянской агрессии;

2) что вследствие этого признания Лига наций должна рассмотреть меры к немедленному прекращению этой агрессии;

3) испанское правительство снова должно получить право свободно приобретать все военные материалы;

4) неиспанские солдаты и офицеры должны быть удалены с испанской территории;

5) мероприятия, принятые для обеспечения безопасности в Средиземном море, должны быть распространены на Испанию, с обеспечением Испании того участия в этих мероприятиях, на которые она имеет право.

Негрин предложил пленуму принять резолюцию о передаче раздела доклада генерального секретаря, касающегося положения в Испании, в шестую комиссию пленума.

Заключительная речь Негрина была покрыта дружными аплодисментами со скамей ряда делегаций.

После Негрина выступил французский министр иностранных дел Дельбос. Дельбос ограничился общей похвалой основных принципов устава Лиги наций.

После речи Дельбоса пленум прервал свое заседание до понедельника, 20 сентября.

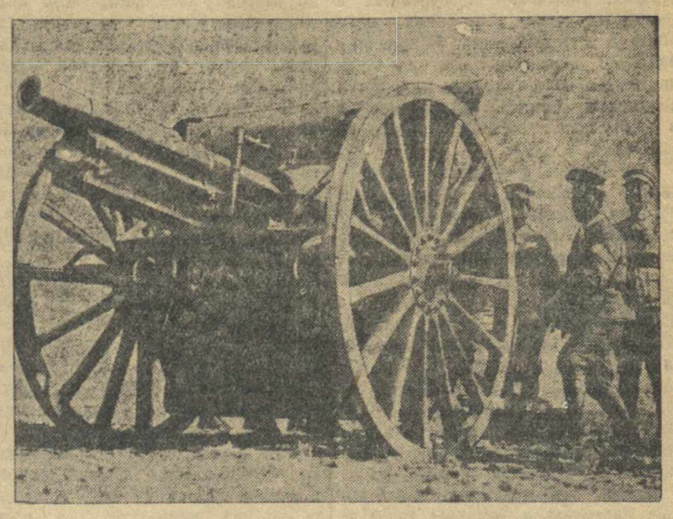

Одно из современных полевых орудий 29-й китайской армии в действии. Союзфото.

ОБРАЩЕНИЕ ПОЛИТБЮРО ИСПАНСКОЙ КОМПАРТИИ

ВАЛЕНСИЯ, 17. Политбюро испанской компартии опубликовало обращение к компартии, антифашистским партиям и организациям в Испании. В обращении указывается, что испанский народ создал свою армию, нанесшую немало тяжких поражений армиям мятежников и фашистских интервентов. Эта армия перед всем миром демонстрирует свою возросшую силу, мощь и дисциплину. Рабочие и крестьянские массы Испании, а также мелкая городская буржуазия, благодаря победам народной армии, деятельности самого народа и политике правительства народного фронта улучшили свое социальное положение и завоевали позиции, которые обеспечивают им в будущем после победы над врагом полное удовлетворение их интересов.

Однако, необходимость продолжать войну, а также глубокие изменения, происшедшие в социально-экономической области, и новые условия, в которых должны работать политические партии и организации, настоятельно требуют установления единства всех антифашистских сил. Условием развития мощи народной армии является быстрое разрешение вопросов производства и организации тыла. В этой области имеется все еще много недостатков, порождаемых отсутствием единства. Это приводит к тому, что ряд важнейших задач разрешается слишком медленно, и это дает возможность врагам наносить республике тяжелые удары. Серьезные ошибки, допущенные на севере Испании, привели к сдаче Бильбао и Сантандера. Компартия со всей энергией ставит вопрос о единстве и заявляет, что она готова итти на любые жертвы, чтобы избежать повторения ошибок севера.

Несмотря на эти тяжелые уроки, в тылу наблюдается внутренняя борьба партий и организаций, разобщающая силы народного фронта. Результатом этого недостатка единства являются затруднения, испытываемые правительством народного фронта в осуществлении стоящих перед ним сложнейших задач. Некоторые бесконтрольные элементы, троцкисты и другие агенты врага хотят создать обстановку, благоприятную для провокации и авантюристических актов. Тыл после года войны не имеет еще подлинного лица страны, борющейся с фашистами и иностранными захватчиками. Чтобы положить этому конец, политбюро компартии решило сделать новое усилие для укрепления единства антифашистского фронта. Компартия совершила бы тяжелую ошибку, если бы решила, что она одна своими собственными силами может разрешить проблемы, стоящие перед испанским народом.

Победа над фашизмом должна быть и будет победой всего народа. Все антифашисты должны сотрудничать в деле ее достижения. Высшая гарантия победы—единство всех антифашистских сил.

Тесное сотрудничество между компартией и социалистической партией является одним из важнейших фактов настоящего момента и слияние обеих партий является настоятельной необходимостью. Политбюро вынесло решение сделать все возможное для скорейшего осуществления этого слияния. Ни коммунисты, ни социалисты не хотят гегемонии одной партии в антифашистском движении. Политбюро напоминает всем коммунистам, что их долг состоит в том, чтобы последовательно проводить политику народного фронта, добиваясь, чтобы комитеты народного фронта принимали участие в разрешении всех политических проблем страны.

Политбюро с особым вниманием рассмотрело проблему отношений с Национальной конфедерацией труда (НКТ) и анархистскими организациями. Политбюро заявляет, что компартия всегда готова вступить в братские переговоры с руководящими органами Национальной конфедерации труда, чтобы создать базу и условия для плодотворного сотрудничества. Партия не только готово немедленно возобновить переговоры с НКТ, но указывает всем своим единомышленникам на необходимость сотрудничества с НКТ.

Соглашение НКТ со рабочим союзом (ВРС) является как первый шаг к единству профсоюзных организаций Испании. Партия заявляет, что ни в коем случае не потерпит продолжения раскола во Всеобщем союзе. Компартия будет бороться против этой политики и призывает к борьбе рабочих—что пролетариат страны народного фронта.

Укрепление единства позволит ную борьбу против врагов и агентов ство, мощь и дисциплину—вернейшие Необходимо пятствия и шихся в тылу тов врага, над внутренними фашизмом.

На фронтах в Испании

Восточный (арагонский) фронт

18 сентября республиканцы заняли возвышенность в секторе Суэра.

Северный фронт

Мятежники производят атаки в восточном секторе этого фронта, главным образом, вдоль побережья и в районе Аренас де Кабралес. Четыре атаки были отбиты с большими потерями для мятежников.

Республиканскому миноносцу «Сискар» под прикрытием береговых батарей удалось войти в порт Эль Мусель (на астурийском побережьи).

Центральный фронт

Отмечается присутствие на этом фронте значительного числа итальянских войск.

Республиканские войска в районе Карабанчеля ожесточенно обстреляли мятежников. Части мятежников, полагая, что готовится атака, вызвали подкрепление на передовые линии. В этот момент республиканцы взорвали мину огромной разрушительной силы. Взрыв потряс землю на расстоянии 3 километров. Немедленно после взрыва республиканцы произвели атаку и заняли 3 укрепленных аванпоста мятежников. Среди мятежников много жертв.

Южный фронт

В секторе Пособланка республиканцы продолжают медленно продвигаться, преодолевая сопротивление мятежников.

* * *

18 сентября, в 30 милях от Барселоны произошел бой между крейсером мятежников «Канариас» и 3 республиканскими миноносцами. Бой продолжался час. Республиканские миноносцы вышли из боя невредимыми.

ПРОТЕСТ ТОВ. СЛАВУЦКОГО ПРОТИВ НАПАДЕНИЙ НА СОТРУДНИКОВ ПОЛПРЕДСТВА И ТОРГПРЕДСТВА

ТОКИО, 17. (ТАСС) Сегодня полпред СССР в Японии тов Славуцкий заявил министру иностранных дел Хироте письменный протест против участившихся за последнее время случаев нападения неизвестных японцев на сотрудников полпредства и торгпредства СССР в Токио.

Тов. Славуцкий настоятельно просит «предпринять необходимые шаги к расследованию указанных случаев, наказанию виновных и принятию японскими властями действительных мер к неповторению подобных фактов в будущем».

ИСМЕТ ИНЕНЮ О НИОНСКОМ СОГЛАШЕНИИ

АНКАРА, 19. Премьер Исмет Иненю, выступив в Великом национальном собрании по поводу ратификации нионского соглашения, отметил, что это соглашение является выражением солидарности и материального и морального сотрудничества государств, договаривающихся о борьбе с пиратством на Средиземном море.

Затем Исмет Иненю остановился на стремлении Турции к миру и на тех бедствиях, которые повлечет за собой для Европы и всего мира война в Средиземном море и в Европе.

СОВЕТСКАЯ ДЕЛЕГАЦИЯ НА ПОХОРОНЫ г. МАСАРИКА

Советское правительство назначило делегацию для участия в похоронах первого президента Чехословацкой республики г. Масарика в следующем составе: председатель делегации—полпред СССР во Франции т. Суриц Я. З., члены делегации: полпред СССР в Чехословакии т. Александровский С. С. и военный атташе СССР в Чехословакии полковник т. Шнитман Л. А.

На поиски самолета

АРХАНГЕЛЬСК, 19. Летчик гражданского воздушного флота тов. Котов, вылетевший 18 сентября из Москвы, в тот же день благополучно приземлился на Архангельском аэродроме. Самолеты тов. Котова и ранее вылетевшего пилота тов. Бишкого подвергнутся дополнительному испытанию в Архангельске. Один из этих самолетов будет затем отправлен на ледоколе на остров Рудольфа, в распоряжение начальника воздушн Советского

Поисков дет совер тов. Бишк

НЬЮ-И щает га что он выжидая продолж Леванев указыв вая,

НА ОСТРОВЕ Р

ОСТРОВ РУДОЛЬФА, 18. Все корабли в полной готовности. Отсортирован и погружен на самолеты 6-месячный запас продовольствия. Этим закончена окончательная подготовка. По плану, три корабля летят на поиски с возвратом на остров Рудольфа, четвертый корабль оставляется в резерве на острове Рудольфа.

На архипелаге Земли Франца-Иосифа организуются еще три аэродрома—на островах Александра, Райнера и Грэем Белле. Туда будут доставлены люди, палатки, продо-

ТЩАТЕЛЬНО ОФОРМЛЯТЬ ПРИЕМ В ПАРТИЮ

А. ГУСЕВ,
зав. ОРПО горкома ВКП(б)

Центральный Комитет неоднократно указывал, что к приему в партию надо подходить строго индивидуально, отбирая лучших, тщательно проверенных и достойных людей из рабочих, крестьян и интеллигенции. Важнейшим моментом в проверке и изучении принимаемых в партию являются документы, которые представляются в партийные органы подавшими заявления.

При приеме в партию требуется личное заявление, предусмотренное уставом партии количество рекомендаций, заверенных райкомом, четко и правильно заполненная анкета по установленной форме. От товарища, подавшего заявление о приеме в кандидаты партии, по решению ЦК дополнительно требуется представление отзыва от организации, где он работает. Кроме того, на всех принимаемых должны быть четко и правильно оформлены решения партийных собраний первичных организаций и райкомов.

Однако, эти требования отдельные парткомы и райкомы горьковской городской организации выполняют плохо, зачастую дела по приему оформляют неправильно, небрежно, в горком дела отсылаются в хаотическом состоянии.

Из 310 дел, поступивших в горком на принятых в кандидаты и переведенных из кандидатов в члены партии, более 50 пришлось возвратить райкомам обратно для исправления недостатков, грубейших ошибок, допущенных при их оформлении.

На пленуме горкома 19 августа по этому вопросу говорили много, но положение до сих пор мало изменилось. Многие дела от райкомов попрежнему продолжают поступать с крупнейшими недостатками. После пленума горком уже возвратил Ворошиловскому и Кагановичскому райкомам 8 дел, оформленных небрежно и неправильно.

В деле о переводе из кандидатов в члены ВКП(б) тов. Гуревича (Кагановичский район) все 5 рекомендаций оказались незаверенными. В графе анкеты о социальном положении т. Гуревича указано «рабочий», тогда как он рабочим никогда не был.

Вот еще пример. Сталинский райком присылает дело т. Антонова о приеме его в кандидаты партии. Графа в анкете о судимости Антоновым не была заполнена, райком на это не обратил внимания, отнесся несерьезно и утвердил Антонова кандидатом. Между тем, горком выявил, что в 1933 году Антонов судился за бесхозяйственность, за халатное отношение к служебным обязанностям, был осужден на 6 месяцев принудработ. Судимость не была снята, Антонов отбыл наказание.

В документах о переводе т. Сер[illegible] из кандидатов в члены пар[illegible] (Кагановичский район) не было [illegible]ано о том, что в 1935 г. [illegible]екался к партийной ответ[illegible]ти за организацию выпи[illegible] удалось установить лишь [illegible], во время беседы с Сер[illegible]

[illegible] представленном Ворошиловским райкомом, о приеме в кандидаты партии т. Вахомского не оказалось отзыва от организации, где работает т. Вахомский. Вахомский принят по второй категории, как инженерно-технический работник, но, работая нормировщиком, он должен быть принят по четвертой категории, как служащий.

В выписке из протокола заседания бюро Сталинского райкома видно, что кандидат партии т. Лозов переведен в члены партии по первой категории, а в анкете и в решении бюро райкома записано: «Принять по второй категории». Чему верить—неизвестно.

Подобных ошибок и неточностей—десятки. Все они говорят о том, что райкомы партии безответственно относятся к оформлению документов на принимаемых в партию.

Имеют место факты и других грубейших ошибок. Бывают случаи, когда в делах не оказывается решений первичных парторганизаций. Так, Свердловский райком прислал в горком дело т. Панина о переводе его из кандидатов в члены ВКП(б). В этом деле не оказалось даже выписки из протокола собрания первичной парторганизации о переводе т. Панина.

Нередки случаи перепутывания фамилий и инициалов. Парторганизация фабрики «Красный обувщик» принимает в кандидаты партии Фирера. В одном из документов указано, что он, Фирер Шлейма Мотелевич, а в другом—Соломон Маркович. Куйбышевский райком документы с такими разнобойными инициалами все же отсылает в горком без исправления.

Часты случаи перепутывания номеров партбилетов рекомендующих. Райкомы иногда заверяют рекомендации не перед обсуждением приема на партсобраниях, а после того, как уже состоялось решение бюро райкома. При этом заверяется только подпись рекомендующего, забывается партстаж, номер партбилета. Подобные факты имели место в Сталинском, Сормовском и Ворошиловском районах.

Рекомендации коммунистов часто не отвечают тем требованиям, какие должны быть от рекомендующего, но парткомы и райкомы на это не всегда обращают внимание. Сталинский райком, заверяя рекомендацию т. Волкова о переводе т. Дубовой из кандидатов в члены партии, на рекомендации «забыл» поставить печать.

Не изжиты еще факты и беспельного «маринования» дел по приему. Еще в марте горком возвратил Куйбышевскому райкому дело о переводе из кандидатов в члены ВКП(б) тт. Мишиной и Капитухина (водный транспорт) в связи с неправильным оформлением их дел. Прошло 6 месяцев, но дела обратно в горком до сих пор еще не поступили.

Подобные факты несерьезного отношения первичных организаций и райкомов к оформлению дел по приему в партию нетерпимы. К этому серьезному политическому мероприятию партийные организации должны подходить, строго руководствуясь указаниями ЦК о приеме новых членов в ВКП(б).

—о—

По следам наших выступлений

[illegible]овременно позаботиться о хлебосдатчиках"

[illegible] помещенное под этим [illegible] № 142 «Г. К.», Ар[illegible]сполком сообщил, что [illegible] пунктом Заготзерно обслуживание хлебосдатчиков налажено. Организована торговля необходимыми товарами, оборудованы общежитие, красный уголок.

Без перерывов все лето работала Норышкинская кустовая партийная школа в Вознесенском районе. На снимке: на занятиях кружка истории партии. Занятие ведет пропагандист В. Ф. Цыпленков.

Фото Г. Иванова.

Стена бюрократизма

Свердловский райком ВКП(б) 13 сентября провел первый массовый выход агитаторов на избирательные участки района с раз'яснением «Положения о выборах в Верховный Совет СССР» среди домохозяек.

Выход прошел организованно. Он показал в то же время, что некоторые председатели жактов, домкомы, советский актив и проживающие на участках коммунисты не чувствуют за собой ответственности за эту важнейшую политическую работу.

В качестве иллюстрации приведем в пример дома водников по Болотову переулку. Здесь из 60 домохозяек на первое занятие явилось только 25. Управляющий домами, коммунист Голышев заявил, что «домохозяйки не интересуются политикой». Это явная клевета на советских женщин. Присутствующие на первом занятии домохозяйки проявили исключительный интерес к изучаемому закону, принимали активное участие в беседе, задавали вопросы.

Но в чем дело? Почему так низка явка? Ответ на это дают сами же домохозяйки. Оказывается, до сих пор с ними не велось никакой работы. Просто поражаешься политической беспечности политотдела и партийной организации Верхней Волги.

Помещение к занятию было не подготовлено. Пришлось разыскивать ключи, просить у жильцов стулья, электролампочку, а затем собирать людей. Большую долю этого труда выполнила активистка тов. Демидова. Управляющий домами и комендант даже не пришли и не поинтересовались тем, как собираются женщины.

Домохозяйки давно ставят вопрос об оборудовании красного уголка, где бы можно было проводить массово-воспитательную работу. Но все напрасно. Свободное для этой цели помещение Голышев отдал под квартиру ныне арестованному врагу народа.

В прошлом году домохозяйки по своей собственной инициативе создали кружок кройки и шитья. Занятия проводили в конторе управляющего домами, оттуда их выгнал тот же Голышев. Кружок полтора месяца собирался на квартире одной домохозяйки и, не найдя ни у кого поддержки, распался. За неимением помещения, женщины проводили свои собрания в кочегарке.

Домохозяйки рассказывают о возмутительном к ним отношении со стороны руководителей Верхне-Волжского пароходства. Вот уже год добиваются они открытия детской площадки (в домах 75 детей дошкольного возраста), но безрезультатно. Слишком крепка оказалась стена бюрократизма.

Невероятно, но это факт—в домах водников вот уже второй месяц нет электрического освещения: жизнь в домах замирает с наступлением темноты. В квартирах горят тусклые керосиновые лампы, нет возможности что-либо почитать, школьникам нельзя готовить уроки.

Домохозяйки собираются написать жалобу в Свердловский райсовет, может быть, он поможет женщинам в их стремлении к знаниям.

А. САМАРИН.

—о—

ИЗУЧЕНИЕ ИЗБИРАТЕЛЬНОГО ЗАКОНА

В колхозах Пречистенского сельсовета, Балахнинского района, началось массовое изучение нового избирательного закона. Весь сельсовет разбит на 8 участков—к каждому участку прикреплены члены сельсовета. Беседы в колхозах проходят активно. В колхозе «14 лет Октября» 29 августа на читке избирательного закона присутствовало 87 проц. всех колхозников. Колхозники решили тщательно изучить «Положение о выборах в Верховный Совет СССР».

Плохо идет изучение нового закона в колхозе имени 12-й райпартконференции. Там 26 августа занятие сорвалось из-за того, что член сельсовета В. Ромашов и бригадир колхоза Беляков не собрали своевременно колхозников. 27 августа занятие вновь сорвалось потому, что чтец т. Тестов уехал в город Балахну.

А. МУХИН.

РАСПРАВА ЗА КРИТИКУ

Пожилая женщина садится на предложенный ей стул и рассказывает:

— Зовут меня Ариной Осиповной, фамилия Кобелькова. Работала я в свиноводческом совхозе «Равенство» свинаркой. В 1935 году в совхозе прививкой поморили 300 свиней, да поморозили картошки 25 гектаров, свеклы 18 гектаров, много моркови. Понаехало к нам начальство из Москвы, из Горького, собрание устроили. Никогда в жизни я не выступала, а тут не вытерпела и спрашиваю сразу: «А кто свиней поморил? Почему поморозили посевы? Да все и высказала.

После собрания отношение дирекции совхоза к Арине Осиповне резко изменилось. Забыты были и почетная грамота, которой она была награждена, и честный труд, забыли, что еще недавно посылали Арину Осиповну в Москву, на с'езд. Вскоре заболела у ней простуженная рука. Обвинили в халатности, и товарищеский (?!) суд под нажимом дирекции снял с работы недавнюю ударницу.

Итти с двумя детьми было некуда. В деревне был домик, но от него остались обломки. За выселение уволенной «преступницы» ретиво взялся сам директор совхоза Астафьев и выкинул из квартиры ее небогатые пожитки.

Подала она в суд, ей присудили 1000 рублей. Но дирекция обжаловала решение в облсуд. В облсуде дело мариновалось два с половиной месяца. Кобелькова, пришедшая из Валского района в Горький пешком (денег на билет не было), наконец, добилась того, что ей присудили 544 рубля.

Врачебная комиссия признала инвалидность Кобельковой, но в справке о работе, выданной совхозом, ей не указали дат поступления на работу и увольнения. Страхкасса отказалась выдать пенсию.

Знает обо всем этом прокурор Валского района, но не считает нужным вмешаться. Почему же он, видя нарушение закона, соблюдает «нейтралитет»?

Г. ДОБРОЛЮБОВ,
Е. ЛЕВИН.

С ПРОЦЕССА ВРЕДИТЕЛЕЙ СОРТОВОГО СЕМЕНОВОДСТВА

АРДАТОВ, 19. (По телефону от наш. спец. корр.). Глубокое негодование и возмущение колхозников Ардатовского района вызвала преступная контрреволюционная деятельность агрономов Денисова (Личалеевская МТС) и Левушева (Ардатовская МТС), умышленно, вредительски запутывавших семенное дело в Ардатовском и Вознесенском районах.

Колхозники, агрономы, зоотехники, служащие райзо, трудящиеся района на своих собраниях потребовали от суда суровой кары врагам колхозного строя, пойманным с поличным.

* * *

Еще задолго до начала суда в летнем театре собралось более 600 колхозников. Тут и молодежь, и старики, много женщин, делегатов районной профсоюзной конференции учителей, руководящих работников района. В зале тишина.

В 4 часа вечера открывается заседание выездной сессии областного суда. За столом суда: председательствующий — член областного суда тов. Орешкина Т. Е. и народные заседатели тт. Безрукова В. Х., Ганин И. М.; государственное обвинение поддерживает старший помощник областного прокурора т. Неганов А. С. Защищает член коллегии защитников т. Малова Т. П. Председатель зачитывает обвинительное заключение.

Кто они, представшие перед пролетарским судом? Денисов Д. П.—сын стексовского кулака-торговца. Его отец в 1933 году лишался избирательных прав и был выслан. Сам Денисов в 1931 году Личалеевским народным судом был приговорен к 1 году и 9 мес. исправительных работ. Сейчас он прекрасно понимает тяжесть пред'явленных ему обвинений, но упорно ведет свою линию, прикидываясь временами «Иваном, непомнящим родства», «незнайкой», «недоучкой», хотя имеет большой стаж работы агронома-семеновода и специальное образование.

Левушев моложе Денисова, но и он старается дезжать себя на суде подобно своему соратнику по вредительству, на поставленные судом вопросы не дает прямого ответа, мнется, рисуется, он все же вынужден признать, что его тесть «видимо» сидит в Арзамасской тюрьме, что он «очевидно» осужден на 8 лет за антисоветскую агитацию.

Все вечернее заседание суда было посвящено допросу обвиняемого Денисова.

Председатель:—Признаете ли вы себя виновным?

Денисов увиливает от прямого ответа. Он, оказывается, только «передоверял другим лицам», «составлял акты, не выезжая в поле». Так было в Голяткинском, Виленевской, Хрипуновском колхозах. Так было в колхозах Надеждинском и Четвертаковском.

Председатель: — Вы знаете, какое значение правительство придает сортовому делу. Как же понять: человек, не выезжая в поле, составляет важнейший акт. Халатность это, или что другое, более вредное?

Денисов:—Это вам виднее.

Председатель:—Хорошо ли вы знали сортовое дело?

Денисов снова начинает увиливать от ответа:

— Как сам сказать, не совсем...

Председатель:—На предварительном следствии вы показали, что сортовое дело знаете хорошо.

Денисов:—Да, но не совсем... Удовлетворительно.

У Денисова нехватает мужества открыть вражеское забрало пред пролетарским судом.

Председатель:—Вы умело составляли такие акты, которые не имеют ни сучка, ни задоринки, заведомо зная, что даете сведения неправильные. Кто так делает—враг или доброжелатель страны социализма?

Денисов не дает прямого ответа. Он невнятно твердит что-то об излишнем «доверии к людям», якобы приведшем его к «ошибке»...

Прокурор:—Скажите признаки, по каким ваше хозяйство было отнесено к кулацкому?

Денисов пытается сгладить в ответе все острые углы; пытается доказать, что его отец был лишь мелким торговцем, что он «работал так, как никто». Но факты—упрямая вещь. Они изобличают врага.

Прокурор:—До революции вы принимали участие в торговле?

Денисов:—Принимал.

Прокурор:—После революции занимались арендой земли?

Денисов:—Да.

Прокурор:—У кого арендовали землю?

Денисов:—У кулака.

Прокурор:—Кулак арендовал у кулака?

Денисов:—Да. (В зале движение, смех).

Прокурор:—За что судились? Вы сорвали работу товарищества, сорвали сев, воровали деньги?

Денисов:—Да.

Прокурор:—Сколько украли денег?

Денисов:—Не помню.

Прокурор:—Вы были на курсах. Изучали постановление СНК о сортообмене?

Денисов:—Не проработывал, но читать—читал.

Прокурор: — Представляете, что дело сортообмена—это сугубо ответственное дело.

Денисов:—Да.

Прокурор:—В законе сказано, что нужно выйти в поле, проверить на месте, а вы как делали?

Не рискнув сказать прямо и честно, Денисов вынужден признать, что из его теории о «доверии людям» получилась вредительская практика.

Прокурор:—Вы говорите, что подвели ложные сведения председателей колхозов. Какая же цель колхозам вредить самим себе, подводить и вас?

Денисов:—?

Прокурор:—Каковы последствия вашей преступной деятельности?

Денисов:—Таковы: смешано свыше 500 тонн несортовой ржи с сортовой, часть ее завезена в Вознесенский район. Этим нанесен ущерб семенному делу.

Прокурор:—Кто же пострадал?

После некоторого раздумья обвиняемый признается: колхозы.

Прокурор:—И колхозники?

Денисов:—И колхозники.

Прокурор:—В чем же ваше преступление перед колхозниками?

Враг хитер. Вместо прямого ответа он заявляет:

— Я отвечать сейчас на этот вопрос не буду. Запишу его и отвечу в заключительном слове.

Прокурор:—А все-таки, может быть, сейчас ответите?

Денисов:—Понижением урожайности, а стало-быть размером трудодня нанесен ущерб зажиточности колхозников.

На этом вечернее заседание суда заканчивается.

П. МАЛАХОВ.

[illegible]ЕЖДУНАРОДНАЯ ДЕКАДА

*

ОБЗОР СОБЫТИЙ

*

[illegible]ции средиземномор[illegible] Нионе, вопреки фа[illegible]кациям, достигнуто [illegible]бе с морскими [illegible]ния и Франция, [illegible] охрана безопас[illegible] усиливают свои [illegible]м море. Англия [illegible]ть на сред[illegible]их путях 52 [illegible] и несколько [illegible]й. Шесть ди[illegible] и контр[illegible]ия охранной [illegible]нция. Для [illegible]удов уста[illegible] маршруты, [illegible] курсировать [illegible]ла, что [illegible] скрываю[illegible]лежит по[illegible]. Равно [illegible] и та [illegible] обнару[illegible] было [illegible]торговое [illegible] имеет [illegible]ганиагресрузей [illegible]кольоды [illegible]егат [illegible]ров. [illegible]он[illegible]ен[illegible]фе[illegible] на [illegible]ем, [illegible]он[illegible]ту [illegible]ой [illegible]а[illegible]а-

родных обязательств и других идей, лежащих в основе пакта Лиги наций... Только на основе этих идей возможно полезное международное сотрудничество для устранения опасностей, угрожающих миру, и для укрепления безопасности народов».

Успех конференции в Нионе—это успех мирной политики СССР. Мировая печать, отмечая большое значение конференции, указывает на исключительные заслуги в этом деле Советского Союза. СССР открыто разоблачил виновников потопления мирных торговых судов в Средиземном море. Делегация Советского Союза во многом способствовала уточнению и четкости нионского соглашения.

Советский Союз—великая мировая держава. Средиземноморские пути связывают советские порты Черного моря с внешним миром, с другими советскими портами. Наличие существенных интересов СССР на Средиземном море признано участниками конференции. Правительство СССР присоединилось к нионскому соглашению о коллективных мерах против пиратских действий в Средиземном море и поручило т. Литвинову подписать соглашение.

Фашистские страны—Германия и Италия своим отказом от участия намеревались сорвать работы конференции средиземноморских держав, так как они сорвали деятельность Лондонского комитета по невмешательству. Это им не удалось. Отказ фашистских агрессоров от участия в работах конференции лишь помог разоблачить национальность «неизвестных» пиратских подводных лодок. Только фашистские страны не видят нужды в борьбе с пиратами. Этим разоблачается их связь с пиратством. Попытки Германии и Италии сорвать конференцию в Нионе еще и еще раз подчеркивают всю неприязнь фашизма к мерам коллективного сотрудничества, его стремление итти по пути создания новых международных конфликтов, по пути подготовки мировой войны.

Успехи нионской конференции вызвали новую волну ругательств со стороны фашистских газетных писак. Выдавая причастность Италии к разбою на Средиземном море, итальянский фашизм открыто защищает пиратство, указывая, что оно вызвано отказом признать за Франко право воюющей стороны. Крики и ничем неприкрытая злоба временами переходят в явные угрозы по адресу организаторов и активных участников нионского соглашения.

Но начавшаяся концентрация английских и французских военных кораблей в Средиземном море сбила спесь у зарвавшихся фашистов. И германские друзья стараются внушить Италии, что сейчас не время поддаваться раздражению, что налицо возможность изоляции Италии, что нионское соглашение может превратиться в серьезные испытания для оси Берлин—Рим.

Друзья фашистских агрессоров всяческими интригами пытаются задержать осуществление нионского соглашения. Но и здесь неудача за неудачей преследуют агентуру Гитлера и Муссолини. Только на несколько часов оттянуло подписание протокола провокационное выступление греческого делегата Политиса, предложившего некоторые поправки и оговорки. Крахом окончилась провокационная попытка нажима на турецкое правительство.

Рим собирается саботировать нионское соглашение. Намерения эти проглядывают на страницах итальянских газет. Но едва ли что из этого выйдет: очень единодушны в своем решении державы—участницы соглашения.

При всех его недостатках (а самый большой из них—это отсутствие среди участников нионской конференции правительства Испании) нионское соглашение является первым шагом на пути организации отпора зарвавшимся фашистским пиратам. Но установление полного порядка на Средиземном море неразрывно связано с борьбой республиканской Испании против наглой итало-германской интервенции. И только победа героического испанского народа обеспечит подлинный порядок и настоящую безопасность на Средиземном море.

* * *

Четырнадцать месяцев идет навязанная фашизмом кровавая борьба на полях Испании. За это время народная армия, созданная республиканской Испанией, выросла в грозную силу, способную не только обороняться против технически более оснащенных интервентов, но и умеющую наступать и удерживать захваченные позиции.

Потеря Сантандера не обнаружила никаких признаков слабости в рядах у республиканской армии. Правительственные части, успешно маневрируя, продолжают наносить фашистам удар за ударом в наиболее чувствительных местах.

На восточный (арагонский) фронт фашисты перебросили сильные подкрепления. Но и итальянская дивизия, предпринявшая вял контратак не добилась улучшения положения. Да и сумеют ли фашистские молодцы, показавшие резвость своих ног под Гвадалахарой, успешно действовать против хорошо вооруженных и горящих желанием победить республиканских бойцов. У интервентов нет надежд на успех на арагонском фронте.

Продолжается нажим республиканской армии на южном фронте, особенно в секторе Пособланко. Добились значительных успехов республиканцы и на фронте Гвадалахары.

О неприступную стену республиканцев разбились все вылазки интервентов на центральном фронте в секторе Карабанчеля и Харамы. Полным поражением мятежников окончилось сражение у Французского моста. На этом решающем фронте республиканцы особенно сильны.

Муссолини намеревается послать большое количество итальянских войск со специальным заданием взятия Мадрида. Но они будут разгромлены так же, как под Гвадалахарой.

* * *

Одна за другой заканчиваются неудачами все внешнеполитические затеи германского фашизма. Не удалось фашистскому блоку развалить Малую Антанту и этим изолировать Чехословакию. Сорвалась идея военного господства на Средиземном море, осуществлявшаяся Италией с помощью Германии. Позорно провалилась германо-японская попытка путем захвата вовлечь Китай в антисоветский фронт. Китайский народ единодушно сплотился для отпора иноземным захватчикам. Полный крах потерпели планы германского фашизма о порабощении Испании.

Неважный баланс и в отношении внутренней политики германского фашизма. На нюрнбергском сборище фашистам пришлось признаться в крахе «четырехлетки». Министр продовольствия Дарре вынужден был констатировать тяжелый продовольственный кризис, а министр народного хозяйства Шахт расписался в своем бессилии распутать клубок противоречий, которые завели в тупик германскую промышленность.

Режим голода, чудовищная эксплоатация масс направлены к единой цели германского фашизма, к попытке по новому переделить мир, к захвату колоний. Во имя войны и для подготовки ее, фашизм разработал «четырехлетку»—план голодания трудящихся. Подготовке к войне подчинена вся провокационная шпионская деятельность фашистских погромщиков.

Традиционные фашистские сборища, ежегодно происходящие в маленьком старинном городке Нюрнберге, носят претенциозное название «партийных с'ездов». Для пышности этим с'ездам присваивается какое нибудь громкое наименование. Был «с'езд воли к победе», был «с'езд победы», был «с'езд независимости». Наконец, нынешнее сборище называется «с'ездом труда».

Вопросы труда на этом с'езде организаторов шпионажа и поджигателей войны представлены безапелляционным заявлением Гитлера, что «о повышении зарплаты не может быть и речи» и, что он «не допустит никакой социальной демагогии», так на фашистском языке называется борьба за улучшение положения трудящихся. То же самое было сказано год назад, а после этого была снижена зарплата и возросли цены.

Подлинная сущность с'езда выражена в истерической речи Гитлера, произнесенной при закрытии фашистского балагана. Вся плачевность и безотрадность положения фашизма отразилась в этой речи.

Рост антифашистской борьбы в Германии внушает серьезные опасения главе фашизма. Из 100 конфликтов рабочих с предпринимателями, имевших место за первый квартал 1937 года, 61 кончился победой рабочих.

Истерические вопли о «большевистской угрозе» и «еврейской опасности» говорят об истинном положении внутри страны. Недаром щелкая зубами от страха, диктатор Германии говорит о победном шествии большевизма во всем мире.

Неуклюжей болтовней о завоевательных планах Советского Союза фашистский кликуша пытался прикрыть собственную агрессию, собственные бесчинства, творимые в Испании, на чехословацкой границе, во всем мире, во имя развязывания новой «большой» всеобщей войны. Но и этой вылазке не замаскировать истинного положения вещей. Нюрнбергское сборище это инструктаж фашистской агентуры. Не случайно на с'езд приглашались такие люди, как главари чехословацких фашистов, во главе с Гейнлейном, выполняющие агентурные задания германской разведки. Неслучайно накануне нюрнбергского балагана происходило другое не менее занятное сборище—слет заграничных фашистских групп.

Все это этапы подготовки к войне, проверка мобильности. Именно поэтому вслед за «с'ездом труда», начинаются большие военные маневры, на которые ожидается приезд Муссолини. Фашистские дружки, готовящиеся к новой войне, намереваются укрепить сговор между собой.

Плачевен и безотраден фашистский баланс.

ОБОЗРЕВАТЕЛЬ.

УЧИТЕЛЬ И УЧЕНИК

В. К. ОСЬМИНИН,
секретарь парткома железопрокатного цеха завода „Кр. Сормово"

Александр Павлович Калмыков работал в железопрокатном цехе завода «Красное Сормово», когда по всей нашей стране, по всему миру прогремел рекорд т. Стаханова. Прочитав о рекорде, т. Калмыков стал советоваться со своей бригадой, как лучше организовать работу.

Через неделю бригада Калмыкова стала прокатывать за смену по 22 тонны металла, чем опрокинула мнение наших «предельщиков» о том, что мелкосортный стан может пропустить за 7 часов только 17 тонн. Однако на достигнутом бригадир не остановился. Совершенствуя приемы работы, калмыковцы в том же 1935 году добились еще большего проката.

Одним из решающих условий блестящей победы Александра Павловича было то, что он неустанно растил и воспитывал молодых членов бригады, передавал им свой богатый опыт. Володя Панкратов был в числе его учеников, потом стал бригадиром.

Прошло почти два года. Руководители цеха не сумели закрепить производственный под'ем масс, не работали со стахановцами, и цех в текущем году оказался в прорыве.

Но вот в «Горьковской коммуне» было опубликовано письмо автозаводцев о предоктябрьском соревновании. Оно вызвало новый под'ем энтузиазма в нашем коллективе. Все единодушно решили: по-старому работать нельзя, необходимо перестраиваться.

Неподалеку от мелкосортного стана появился плакат:

— Товарищи калмыковцы, вы инициаторы стахановского движения в цехе. Мы ждем от вас новых побед в честь XX годовщины Октябрьской революции.

Начались дни, полные напряженного труда и соревнования... 4 сентября бригада Калмыкова дала за смену 25 тонн, при норме в 15 тонн.

Это задело за живое бывшего ученика Александра Павловича—Володю Панкратова. Он немедленно собрал свою бригаду и обратился к ней с маленькой речью:

— Мы с калмыковцами соревнуемся не для того, чтобы отставать. Надо, товарищи, как следует нажать и показать им, что значит настоящая стахановская работа. Все условия для этого у нас есть.

На следующий день весь цех узнал: панкратовцы дали небывалые в текущем году показатели—прокатали 42,5 тонны.

Тогда нажали калмыковцы.

8 сентября они выполнили обязательство на 132,5 проц. Но панкратовцы дали 143 проц.

Калмыков на следующий день пришел в цех за два часа до смены, обошел стан, проверил валики, т. Осьминину сказал:

— Ты сегодня вставай на правку.

Раздался звонок. Новая смена приступила к работе. Огненные прутья один за другим вылетали из вальцев, стремясь умчаться подальше от стана. Но их тут же ловко подхватывали, и, сверкнув дугой, они вновь исчезали в вальцах.

Придя на производство, Володя Панкратов увидел плакат:

«Сегодня бригада Калмыкова прокатала 42,4 тонны».

Егор Соснин, старый производственник, встретив Панкратова, сильно волнуясь, заявил:

— Володя, как бы сегодня не осрамиться. Надо работать так, чтобы прутья налету передавались из рук в руки.

Все 7 часов Панкратов ни на минуту не уходил от вальцев. Он внимательно следил за каждым работником, оценивал точность и быстроту его движений, а заметив усталость, тут же давал подмену. Происходила она так четко, что ее никто не замечал. Когда кончилась 420-я минута смены, такая же напряженная, как и первая, Володя, утирая платком покрасневшее лицо, радостно об'явил:

— Сорок девять с половиной тонн!

На днях мы подводили итоги этому замечательному соревнованию. Александр Павлович сказал:

— Я радуюсь тому, что мой бывший ученик обогнал меня. Но обогнал он временно. В ближайшие дни мы будем давать по 50 тонн.

В нашем цехе все знают, как крепко умеет держать свое слово Калмыков.

На примере Калмыкова и Панкратова учатся работать остальные. Прокатчики бригад Корнилова и Осипова приходят в цех за час до смены для того, чтобы еще раз посмотреть, как идет на стане дело, нет ли чего нового в приемах прокатки.

Все полезное они немедленно вводят у себя. Эти бригады теперь также практикуют перестановку рабочей силы, что позволило им значительно поднять производительность труда. Если, например, в июле бригада Корнилова систематически не выполняла нормы, то в сентябре вместо плановых 32 тонн проката дает по 43 тонны. На 13 сентября месячный план его был выполнен на 62,3 проц.

Некоторое отставание от Панкратова заставило Александра Павловича Калмыкова еще больше работать со своей бригадой. В частности он добивается расширения внутрибригадного соревнования.

—o—

РЕЗКА ЛЕНТ СТЕКЛА

БОР. Стахановец стеклозавода им. М. Горького слесарь т. Дворецкий изобрел механизм для автоматической резки лент стекла. Пробные испытания механизма на одной из машин «Фурко» дали хорошие результаты. Сейчас конструкторы завода работают над дальнейшим усовершенствованием изобретения.

Стахановки-комсомолки богородских заводов, слева направо: Женя Рязанова — шорно-седельная фабрика, Шура Клюева—завод им. Юргенса, Мария Дунаева—завод им. Калинина.

Фото А. Капелюша.

ПРОПОЛКА ОЗИМЫХ ПОСЕВОВ

Агроном И. СЕМИГЛАЗОВ

В этом году многие колхозы нашей области крайне неудовлетворительно боролись с сорняками на парах. Больше одной трети всех чистых паров не культивировались и не перепахивались вплоть до предпосевной двойки. В отдельных районах пары были еще больше запущены. В Салганском осталось свыше 90 проц. необработанных до двойки паров, в Кзыл-Октябрьском—свыше 80 процентов, Выксунском—86, Гагинском—75, Чернухинском—76, Сергачском—84. Следовательно, почва не очищалась, а засорялась, и всходы озимых во многих колхозах, и особенно у единоличников, сильно заросли сорняками. Обилие летних и осенних дождей способствует быстрому росту сорняков. В Сосновском, Красно-Баковском, Ветлужском, Ивановском, Шарьинском, Кзыл-Октябрьском, Салганском и многих других районах редко где встретишь незасоренные посевы. Многие озимые посевы в Борском, Линдовском и Семеновском районах пожелтели от цветущей сурепки. Такая засоренность создает серьезную угрозу урожаю озимых.

Совершенно ошибочно существующее еще и доныне мнение, что озимым сорняки не страшны, что они все равно за зиму погибнут. Сорняки отнимают у культурных растений пищу и свет, глушат посевы, препятствуют их кущению и росту.

Не верно, что сорняки зимой гибнут. Есть много сорняков, которые переносят зиму лучше зерновых культур. К ним относятся гулявник волосистый, жирокость, скерда, ромашка, василек, пастушья сумка и другие. У многих многолетних сорняков к зиме отмирает только надземная часть, весной же отпрыски от корневища с большой быстротой дают новые мощные растения.

Осенняя тщательная прополка озимых, также как и весенняя,—залог высоких урожаев. Пора покончить с «теорией», что осенью для прополки нехватает людей из-за перегруженности уборочными работами. Опыт передовых колхозов Работкинского, Арзамасского и многих других районов, сумевших осенью прошлого года прополоть все озимые, говорит, что дело не в недостатке людей, а в умении правильно использовать их. Надо поднять производительность труда на прополке, умело расставить силы, составить план работ. Наруксовский, Гагинский и Салганский районы затрачивают много людской силы на обработку конопли щелевыми мялками, а заводские коноплемялки в колхозы не продвигают. В Уреньском, Шахунском, Воскресенском пашут зябь одноконными плугами и даже сохами, а пароконные двухкорпусные плуги в колхозах стоят. Труд колхозников расточается непроизводительно.

Успех прополки будет решаться не только количеством выделенных людей, но их организованностью и качеством работы. Надо, по примеру весенней прополки, организовать звенья, звеньеводами поставить стахановцев весенней прополки. За звеньями закрепить участки до самой уборки. Далее, в соответствии с засоренностью участка установить нормы выработки, расставить людей в звене мелкими группами или по одному, группе и каждому колхознику выделить отдельную загонку. Следует широко использовать ручные мотыжки, которые применялись весной и оправдали себя в Работкинском и других районах. Между колхозами, звеньями и отдельными колхозниками должно развернуться социалистическое соревнование.

При прополке необходимо соблюдать следующие агротехнические правила: сорняки выпалывать с корнями. У многолетних сорняков, (будяк, осот), имеющих мощную корневую систему, подрезывать корни в почве специальными ножами и затем выдергивать. Выполотые сорняки немедленно убирать с участка и силосовать. (Оставленные на поле выполотые сорняки могут оказаться рассадником для вредителей растений, могут прорасти). После дождей прополку возобновлять тогда, когда почва слегка обветрится.

За качеством прополки должен быть тщательный контроль. За выполненную работу надо сразу же начислять и записывать трудодни, с учетом качества прополки. Выполнение этих элементарных условий может сильно помочь успеху дела. Боевая задача колхозников—удалить сорняки все до единого с озимых посевов.

ПРОПОЛКА ПОВЫШАЕТ УРОЖАЙ

АРЗАМАС, 19. (По телефону). Обращение обкома ВКП(б) и облисполкома об уходе за озимыми посевами ржи и пшеницы нашло живейший отклик среди колхозников района. В колхозы выехали специалисты сельского хозяйства, работники районных организаций для того, чтобы помочь по-боевому развернуть прополку посевов, организовать стахановское движение, соревнование между колхозами, бригадами, звеньями и отдельными колхозниками.

Соревнование уже началось. Почин принадлежит колхозникам Семеновского колхоза. Они вызвали водоватовских колхозников. Семеновский колхоз не случайно оказался инициатором соревнования, колхозники хорошо ухаживали за посевами и получили в среднем по 19,5 центн. ржи и озимой пшеницы с гектара.

Практика колхозов нашего района показывает, что прополка—одно из важнейших агротехнических мероприятий, сильно повышающих урожай. Можно привести пример Бебяевского колхоза, в котором урожай с прополотых участков озимых посевов на 2,5 центнера больше, чем с непрополотых.

Г. БАЛАБИН,
заведующий райземотделом.

—o—

Озимые заросли сорняками

БОГОРОДСК, 19. (По телефону). На примере многих колхозов района можно показать огромное значение прополки посевов для повышения урожайности. Колхозы, в которых следили за озимыми, ухаживали за ними, тщательно пололи, получили прекрасный урожай. Колхоз «Советская деревня» намолотил 17 центн. ржи и 25 центн. озимой пшеницы с гектара, колхоз им. Жданова (соответственно) 16 и 25, «Заря коммунизма»—14 и 26, «Красная слобода»—15 и 21, Лазаревский колхоз—14 и 24. И наоборот, где ухода за озимыми посевами не было, там урожай значительно ниже. К таким колхозам относятся: «Борец», где получили с гектара 9 центн. ржи и 12 ц. озимой пшеницы, «Пробуждение» (соответственно)—11 и 14, «Труженик»—7 и 9.

Несмотря на эти уроки, в ряде колхозов прополке не уделяют внимания. В Кудрешенском, Березовском, Шаргалинском и др. колхозах посевы ржи сильно заросли сорняками.

Колхозница колхоза «Керженец», Семеновского района, А. И Малышкина собирает богатый урожай тыкв в своем огороде.

Фото А. Капелюша.

ПИСЬМА В РЕДАКЦИЮ

* * *

Уймите председателя

Председатель Сауровского сельсовета, Лысковского района, Кириллов очень грубо обращается с гражданами, он обзывает всех нецензурными словами. Придет ли к нему учитель, председатель колхоза, колхозник—все только и слышат невыносимое рычанье Кириллова: «Я тебе покажу», «Я тебе выбью глаз» и т. п.

Делом же Кириллов занимается мало. Выдав уполномоченному с. Петровки 1000 руб. на устройство колодца, он даже не поинтересовался о судьбе этих денег. А колхозники, между тем, продолжают ходить за водой за 2—3 километра. В колхозе «Кр. поляна» культурником работает брат Кириллова. Этот бездельник не ударил палец о палец, чтобы развернуть среди колхозников массовую работу, но сказать ему ничего нельзя, так как все боятся угроз его брата—председателя сельсовета.

Учителя: ХУТОРСКИЙ, МОРОЗОВ.

Счетовод колхоза «Кр. поляна» ДЮДИН.

Колхозник ДОДОНОВ.

—o—

В стороне

При мельзаводе № 2 имеется рабочий клуб, но работой его никто не интересуется, в том числе и завком (председатель Похлебкин).

Из 8 тысяч рублей, намеченных по смете на приобретение книг для библиотеки, завком с трудом выдал 500 рублей. Ремонт клуба начали, но когда его закончат неизвестно: у завода нет рабочих. В ремонте клубного инвентаря и покупке нового директор завода категорически отказал.

Во время отчета заводского комитета его крепко критиковали за бездеятельность, но критика видно еще не подействовала.

ДАЦУК.

В нашей деревне Ермилово (Ковернинский район) с весны стоит заброшенный гусеничный трактор. Трактор требует небольшого ремонта, но он настолько запущен, что птицы свили в нем гнезда. Ковернинской МТС следовало бы помнить о своих машинах.

(Из письма Сироткина).

Рис. Гр. Станиславюка.

— Где же хозяева этого трактора?

— Хозяева?.. А вот, смотрите, на юг полетели...

МАЛЕНЬКИЙ ФЕЛЬЕТОН

„ОШИБОЧКА"

В помещение Лукояновского народного суда вошел запыленный молодой человек с дорожным чемоданом, и начал пристально вглядываться в лица сидевших в ожидании судебного заседания женщин. Присутствующие невольно обратили внимание на его странное поведение.

Ненормальный какой-то, — шепнула одна другой.—Так на женщин глаза и пялит...

Наиболее смелая не выдержала.

— Вам кого надо, гражданин?—вступила она в разговор с «ненормальным» посетителем.

— Жену ищу,—последовал неожиданный ответ.

— Сбежала, что ли, она у тебя?

— Да нет, не сбежала...—Он запнулся.—А кто из вас, может, будет Гаврилова?

— Я Гаврилова,—отозвалась одна из ожидавших.

Лицо молодого человека просияло.

— Я—ваш муж,—твердо произнес он,—студент Днепропетровского института инженеров транспорта Иван Алексеевич Гаврилов. Покажите мне, пожалуйста, нашего ребенка.

— Да я вас и в глаза никогда не видела,—заикнулась женщина от волнения.—Не знаю, чей вы муж. У меня вовсе не от вас ребенок.

— Судья лучше знает,—стоял на своем Гаврилов.—Если вы не моя жена, то как же он мог присудить с меня в вашу пользу алименты на содержание ребенка?

Действительно, как он мог?.. По справке адресного стола о проживании И. А. Гаврилова в Днепропетровске, мудрый нарсудья Шушунов, невзирая ни на какие протесты и справки непричастного к иску «ответчика», вынес заочно решение о взыскании с Гаврилова 25 процентов заработка в пользу его «бывшей жены».

— Прошу отложить разбор дела до моего приезда,—писал Гаврилов в народный суд, получив повестку о пред'явлении к нему иска.—Я еще никогда не был женат, здесь явное недоразумение.

— Знаем мы эти недоразумения,—усмехался нарсудья Шушунов, и заявление Гаврилова было подшито к делу.

После того, как институтская бухгалтерия по присланному нарсудом исполнительному листу удержала из стипендии Гаврилова 33 рубля в виде первого взноса по алиментам, он, заняв у товарищей денег, помчался в Лукоянов искать «свою жену».

— Ты уж не взыщи, братец, ошибочка вышла,—дружески похлопал по плечу нарсудья Шушунов измученного «ответчика» и дал распоряжение о возврате исполнительного листа.

Но с кого же, как не с нарсудьи Шушунова взыскивать Гаврилову неправильно удержанные 33 рубля и расходы по поездке в Лукоянов?

Е. СВЕРДЛОВА.

—o—

ОТВЕТСТВЕННАЯ ЗАДАЧА

Небывалый урожай овощей и фруктов снимают в этом году совхозы и колхозы области. На районные заготовительные пункты возложена ответственная задача: через советскую культурную торговлю довести до потребителя фрукты и овощи в добротном виде.

Кстовский район изобилует огурцами и капустой. Колхозы сдают свежие, зеленые овощи, вполне отвечающие своему сорту. Однако, принятые в свежем виде овощи лежат на месте по 5—6 дней, огурцы желтеют, вянут и гниют. Сормовский торг совершенно отказался от приемки такой продукции.

В Воротынском и Спасском районах преобладают яблоки. Но и они попадают к потребителю сильно побитыми, когда же приемщики требуют сдать каждый сорт в отдельности, заготовители протестуют:

— Не нравится, говорят, не бери, другие возьмут.

Если прибавить к этому скверную работу водного транспорта, то понятно будет, почему в овощных магазинах и ларьках так много низкокачественной продукции.

М. АНДРИАНОВ,
качественник Кагановичского торга.

—o—

ТРАКТОРИСТКА-СТАХАНОВКА

ЛУКОЯНОВ. Ольга Волова—одна из лучших трактористок МТС. Она по праву носит почетное звание стахановки. Ей всего 18 лет. В этом году окончила курсы трактористов. Несмотря на то, что Ольга работает на тракторе первый год и не имеет еще достаточного опыта, она показывает пример остальным трактористам. Тов. Волова на тракторе ХТЗ уже вспахала в переводе на мягкую пахоту 363,5 гектара—126,5 проц. плана.

Ольга Валова обязалась к XX годовщине Октябрьской революции вспахать еще 200 гектаров.

ЛАПШИН.

М. Ф. ШМЕЛЕВ,
заместитель Уполномоченного Комитета заготовок при СНК по Горьковской области

БЫСТРО ЗАВЕРШИТЬ ХЛЕБОПОСТАВКИ

В нынешнем году хлебопоставки проходят в условиях, значительно отличающихся от условий прошлого года. Колхозы нашей области, как и всего Советского Союза, снимают невиданный урожай. Колхозное крестьянство, широко развернув стахановское движение, применив новейшие достижения агрономической науки, получив от государства огромное количество машин, упорно боролось за выполнение указания товарища Сталина о ежегодном производстве 7—8 миллиардов пудов зерна.

По постановлению Совета Народных Комиссаров и Центрального Комитета ВКП(б) колхозы нашей области получили огромные льготы по хлебопоставкам. Снимая богатый урожай, колхозы, вместе с тем, сдают по хлебопоставкам зерна значительно меньше, чем в прошлом году. В распоряжении колхозников и единоличников остается большое количество хлеба. Ардатовский район, например, который должен был сдать по прежним нормам 3.462 тонны, сдает государству только 2.020 тонн, Б.-Маресевский сдает 1.729 тонн вместо 3.050, Б.-Мурашкинский—2.661 вместо 6.113 и т. д. Колхоз «Новая жизнь», Лукояновского района, должен был по старым нормам сдать государству 700 центнеров зерна, сдает только 400, колхоз «17 лет Октября», этого же района, вместо 1020 центнеров сдает 637,5. Кроме того, в этом году в области не будет государственных закупок хлеба.

Колхозы повышают свое материальное благосостояние еще и тем, что значительную часть хлеба они сдают сортовым зерном, за которое государство выплачивает сверх заготовительных цен так называемую сортоналбавку. За каждый центнер сортового зерна колхозы получают: за озимую пшеницу—4 руб. 50 коп., за пшеницу яровую—6 руб. 50 к., за рожь—4 руб. 50 коп. Таким образом, если колхоз сдает 1000 центнеров сортового зерна яровой пшеницы, то он получает 6.500 руб. надбавки. Все это лишний раз говорит о повседневной заботе партии и правительства о колхозном крестьянстве.

Ряд районов сумел использовать исключительно благоприятные условия нынешнего года и успешно выполнил план зернопоставок и натуроплаты МТС. Уже 20 районов области рассчитались с государством и теперь приступают к распределению хлеба по трудодням. К таким районам относятся: Арзамасский, Балахнинский, Богородский, Вачский, Борский, Дивеевский, Кстовский, Курмышский, Муромский, Павловский, Сосновский, Уреньский, Фоминский, Вадский и другие. Партийные и советские организации этих районов хорошо организовали уборку, обмолот и хлебосдачу, памятуя, что какие бы благоприятные условия ни были,—пустить дело на самотек—значит погубить его. В этих районах разъяснили колхозникам и единоличникам, почему выгодно быстрее рассчитаться с государством. Выполнив досрочно хлебопоставки, партийные и непартийные большевики этих районов добились большой победы.

Но есть районы, где не использовали благоприятных условий нынешнего года, и, сняв отличный урожай, успокоились. Воскресенский, Вознесенский, Гагинский, Ковернинский, Бологривский, Межевской, Салганский, Спасский, Топкийский, Шарьинский и другие недопустимо затягивают хлебопоставки. Руководители многих районов с самого начала хлебосдачи проглядели антигосударственные тенденции, не дали отпора враждебным элементам, пытающимся сорвать хлебосдачу, не провели массовой политической работы с колхозниками и единоличниками.

В Воскресенском районе почти все колхозы в первую очередь молотили и делили хлеб по трудодням, а государству не сдали ни одного килограмма. Председатель Богдановского колхоза этого района Сорокин, не приступив еще к хлебопоставкам, продал много хлеба, купил вина и спаивал колхозников. В Воротынском районе партийные и советские организации много уделяют внимания яблокам, подчас отодвигая на задний план хлебосдачу. Район отстает. Секретарь Гагинского райкома партии т. Русаков заявил, что район не сможет вывезти причитающийся с него хлеб на заготовительный пункт и просит открыть глубинный пункт. Между тем Гагинский район сдает хлеба почти в два раза меньше против прошлого года и нет никакой необходимости открывать там глубинный пункт. В этих районах забыли о первой заповеди, государственные поставки считаются, повидимому, второстепенным делом.

Хлеб надо вывезти до наступления ненастной погоды и уже в ближайшие дни выполнить план.

Совершенно недопустимо отстают совхозы. Верхне-Талызинский совхоз сдал всего около двух тысяч тонн вместо 3.636. Починковский совхоз Конезавод № 23 вместо 915 тонн сдал 153, Гагинский Конезавод № 22—44 из 492. Неужели директора совхозов не понимают, что если к колхозам пред'являются требования быстрейшего расчета с государством, то для них это требование обязательно вдвойне?

В текущую заготовительную кампанию особая ответственность ложится на заготовительные организации и, в первую очередь, на пункты Заготзерно. Заготовительные органы обязаны обеспечить приемку сортового зерна в соответствии с решением июльского пленума ЦК ВКП(б).

Враги народа много навредили в семенном деле. Заготовительные организации должны заготовить и полностью сохранить сортовое зерно. Следует отметить, что руководители заготовительных организаций мало что сделали для ликвидации последствий вредительства в семенном деле.

В Лукоянове заведующий пунктом Заготзерно Орехов просмотрел, как вредитель Уродов смешал у него на пункте 200 тонн сортовой ржи «Авангард» с рожью «Лисицина» и 100 тонн пшеницы «Лютесценс» с пшеницей «Феррогинеум». Заведующий Перевозским пунктом Заготзерно Крылов не выполняет решения партии и правительства о содержании сортового зерна на складах. Здесь нет даже специального помещения для незараженного зерна, ссыпают незараженную рожь вместе с зараженной. До сих пор не убран находящийся в складе с 1936 года зараженный клещем хлеб. Территория склада замусорена. Очевидно, судебные органы таким работникам заготовительных органов воздадут по заслугам.

Сохранить сортовое зерно высокого качества—почетное дело каждого работника заготовительных органов.

Горьковская область уже ряд лет занимает передовое место в Союзе по хлебопоставкам. Тем более в этом году мы должны быстро выполнить план.

Партийные и советские организации отстающих районов должны развернуть массовую политическую работу среди колхозников и единоличников, рассказать им о выгодности быстрого расчета с государством.

Область имеет все возможности для того, чтобы буквально в ближайшее время рассчитаться с государством. Выполнить досрочно план зернопоставок — почетная задача всех партийных и советских организаций и колхозников нашей области.

Газонаполнительные станции

Главгаз начал подготовку к строительству в Москве первой опытной газонаполнительной станции. Она будет снабжать сжатым газом грузовики и автобусы, приспособленные для работы на газовом топливе вместо жидкого (бензина). Газ для сжатия станция будет получать по трубопроводу от московской газовой сети.

Проектирование опытной газонаполнительной станции полностью закончено, оборудование готово, площадка уже выбрана. Строительство предполагается начать в текущем году. В дальнейшем намечается также постройка в разных районах Москвы газовых колонок (наподобие бензиновых), где автомашины смогут пополнять свои запасы газового топлива. Опыт эксплоатации первой газонаполнительной станции послужит основанием для проектирования таких же станций промышленного типа. Перевод части автотранспорта на газовое топливо даст большую экономию бензина. За границей газификация транспорта применяется довольно широко.

—o—

СТРОЙКИ МЕТАЛЛУРГИЧЕСКОГО ЗАВОДА

ВЫКСА. Отдел коммунального строительства металлургического завода сдал в эксплоатацию вновь выстроенное здание радиостанции, предназначенной для служебной связи с металлургическими заводами юга. Закончен строительством новый восемнадцатиквартирный дом для рабочих завода. К двадцатилетию Октябрьской революции будет закончена постройка двухэтажного здания, в котором разместятся детский сад и магазин КОГИЗ'а. Переоборудуется под детский сад также и одна из бывших церквей города.

(ГорькТАСС).

—o—

ОТСУТСТВИЕ ТРУБ СРЫВАЕТ СТРОИТЕЛЬСТВО

Многотысячное детское население Горького совершенно недостаточно обслуживается стационарной помощью. Число коек в существующих детских больницах весьма ограничено.

На Арзамасском шоссе строится прекрасное здание детской клинической больницы. Первоначальный срок окончания был намечен к 1 октября этого года, но даже и к 1 января больница сдана не будет. Остановка за водопроводными трубами и деталями к ним. Их отсутствие задерживает все строительство.

Профессор Ф. АГАФОНОВ.

—•—

ПЕНСИИ ПО СТАРОСТИ

Со дня опубликования постановления об улучшении государственного страхования, в горьковскую пенсионную группу обратились около 200 служащих с просьбой установить им пенсии по старости.

Петр Францевич ЛЕСГАФТ

(К 100-летию со дня рождения)

Петр Францевич Лесгафт—известный русский анатом, педагог и общественный деятель—родился в Петербурге 20 сентября 1837 г. в семье ювелира.

В 1861 году П. Ф. Лесгафт окончил Военно-медицинскую академию и был оставлен прозектором и преподавателем анатомии. В 1865 году он выпустил докторскую диссертацию на тему «Об окончании продольных мышечных волокон прямой кишки». Этот труд привлек внимание ученого мира. В 1868 году Лесгафт был избран профессором Казанского университета. Молодой ученый с независимым образом мыслей, всегда защищавший права университета и науки, вызвал недовольство министерства. Против него начались интриги, и в 1871 г. он был вынужден оставить университет.

В 1875 году Лесгафт отправился за границу изучать постановку гимнастических упражнений в армиях Франции, Англии и Германии. Вернувшись в Россию, ученый написал руководство по физическим упражнениям и организовал курсы гимнастики для преподавателей военно-учебный заведений.

1880—1885 годы были необычайно интенсивными в деятельности П. Ф. Лесгафта. За это время он опубликовал на русском и иностранных языках 22 труда по анатомии и 6—по вопросам физического образования. Это был период блестящей и плодотворной деятельности Лесгафта, когда он закладывал основы «теоретической анатомии».

В начале девяностых годов один из слушателей лекции ученого И. Сибиряков пожертвовал ему крупную сумму денег с тем, чтобы он посвятил всю свою деятельность науке. На эти средства П. Ф. Лесгафт осенью 1894 г. открыл биологическую лабораторию, превосходно оборудованную и снабженную богатейшими коллекциями по сравнительной анатомии (эта лаборатория после революции была принята на государственный бюджет и получила имя ее основателя). В 1896 г. после долгих хлопот П. Ф. Лесгафт получил разрешение открыть «курсы воспитательниц и руководительниц физического образования», на базе которых уже после революции был создан Государственный институт физической культуры им. П. Ф. Лесгафта.

В 1905 г. П. Ф. Лесгафт открывает в Петербурге вольную высшую школу. Она просуществовала недолго. Высшее начальство заподозрило, что в вольной школе ведется пропаганда «вольных мыслей» и ее закрыло. В это же время общество народных университетов предложило П. Ф. Лесгафту организовать естественно-исторические курсы. Они вскоре открылись. Однако силы П. Ф. Лесгафта уже были надорваны. Для лечения от болезни почек его отвезли в Египет, где в Каире он скончался 28 ноября (10 декабря) 1909 г.

П. Ф. Лесгафт оставил свыше 150 научных трудов по анатомии, педагогике, физическому образованию.

Семеновская артель игрушки производит многочисленный ассортимент детских игрушек. На фото: мастерица по окраске З. И. Бородина, выполняющая план на 150 проц., отделывает игрушку «репка». Фото А. Капелюша

Эстафета „Горьковской коммуны"

ПУТЬ БЕГУНОВ

В пробеге этого года участвуют много новичков, основную массу которых составят школьники и физкультурники вновь организованных спортивных обществ. Мы даем маршрут пробега с тем, чтобы участники тщательно изучили свои этапы.

Старт и первый этап мужских команд: Советская площадь, затем по Свердловской улице и ул. Пискунова до угла ул. Фигнер. 2 этап: угол ул. Фигнер до В.-Волжской набережной, направо до угла Больничной улицы. 3 этап: угол Больничной по В.-Волжской набережной до школы X-летия Октября. 4 этап: школа X-летия Октября—конец В.-Волжской набережной, по Сенной пл. до ул. Лядова, налево по Старо-Красноармейской ул., направо по Коммунистической вниз с горы до угла ул. М. Горького. Этот этап для ориентировки особенно труден, участникам необходимо заранее его изучить.

5 этап: угол ул. М. Горького—по Гражданской улице до оперного театра. 6 этап: оперный театр по ул. Белинского до угла Новой улицы. 7 этап: угол Новой улицы по улице Белинского до второго угла Краснофлотской улицы. 8 этап: угол Краснофлотской улицы по улице Некрасова направо на М. Ямскую, направо по ул. Воробьева, налево по ул. Краснофлотской до угла Новой улицы. 9 этап: угол Новой ул.—Краснофлотская улица, направо по ул. Воробьева, налево по ул. Свердлова до средины здания госбанка. 10 этап: от здания госбанка по Свердловской ул. до Советской площади. Финиш: Советская площадь.

Для женщин, старт и 1 этап у оперного театра, затем по ул. Белинского до дома № 47. 2 этап: дом № 47 по ул. Белинского до угла Новой улицы. 3 этап: угол Новой улицы по ул. Белинского до угла Готмановской. 4 этап: угол Готмановской по ул. Белинского через площадь Лядова до второго угла Краснофлотской улицы. 5 этап: угол Краснофлотской ул. по Некрасовской улице, направо на М. Ямскую, по М. Ямской до угла ул. Боброва. 6 этап: угол ул. Боброва, по ул. Боброва, налево на Краснофлотскую ул. до угла Новой улицы. 7 этап: уг. Новой ул., направо на ул. Воробьева до угла Свердловской ул. (до аптеки). 8 этап: уг. Свердловской ул. до средины здания Госбанка, 9 этап. здание Госбанка по Свердловской ул. до драматического театра. 10 этап: театр — Свердловская ул.—Советская площадь. Финиш: Советская площадь. Детские и воспитанные организованные команды бегут по этим же улицам.

ТЫСЯЧИ ТОНН ЯБЛОК

Основные заготовительные организации области Союзплодоовощ и Облплодоовощ выполнили план заготовки яблок. Первая заготовила 3200, вторая—3700 тонн. Заготовка продолжается. Часть яблок отправляется в Кировскую, Ярославскую, Ивановскую и Московскую области, основная же масса идет в Горький, Дзержинск, Муром, Павлово и Балахну. Началась мочка яблок. Всего предполагается замочить их 400 тонн.

Значительное количество яблок идет в переработку. Юринский, Пелехованский и Бокалдинский вареные заводы Союзплодоовощи сейчас вырабатывают яблочные соки и пюре. Соки предназначаются для консервной и ликерной промышленности. Из пюре будут изготовляться повидло и мармелад. Варенья из яблок вареные заводы дадут в этом году 100 тонн.

—o—

ПРАЗДНИЧНЫЙ РЕМОНТ КВАРТИР

Рабочие мукомольного завода № 1 встретят 20-летие Октября в благоустроенных жилищах. Дирекция завода приступила к ремонту квартир и общежитий рабочих. Уже отремонтирован дом № 3, заселенный старыми производственниками, квартиры которых отделаны масляной краской. Хорошо отремонтированы общежития молодежи. Замащиваются и асфальтируются дворы домов, разбиваются газоны.

НА РЕШАЮЩИХ УЧАСТКАХ

МЕТАЛЛ.

17—18 сентября. Выкса: сталь 1420 тонн—93 проц., прокат—437 тонн—69 проц. Кулебаки: сталь—78 проц., прокат — 87 проц.; „Кр. Сормово": сталь 658 тонн—104 проц.; прокат — 220 тонн—69,6 проц.; завод им. Кагановича: сталь—329 тонн—117 проц.; прокат—572 тонны—108,5 проц.

АВТОМОБИЛИ.

17 сентября сошло с конвейеров автозавода 389 грузовых машин (план 429), легковых—82 (план 82). Сдано отделу сбыта 640 грузовых, 90 легковых машин.

БУМАГА.

17—18 сентября Бумкомбинат дал 839 тонн бумаги (общая выработка) — 97 проц., газетной—1386 (в метраже) 93 проц., плотность бумаги 54 грамма (стандартная 52).

ТОРФ.

Чернораменские торфоразработки: на 19 сентября готового торфа 829356 тонн—71,3 проц. Горьковский торфотрест: 587600 тонн—84,5 проц.

ГОРЬКОВСКАЯ ЖЕЛЕЗНАЯ ДОРОГА.

17 сентября погружено 2750 вагонов—87 проц. (не выполнена погрузка по 1-й категории грузов на 1177 вагонов). Выгружено 2317 вагонов—93 проц., осталось под выгрузкой 932 вагона. Оборот вагона (в сутках) — 2,93, план 2,40. Работа основного отделения (Горьковского): погружено 1092 вагона—88 проц., выгружено 1185 вагонов—82 проц.

18 сентября погружено 3145 вагонов—99,8 проц. (не выполнена погрузка по 1-й категории грузов на 1159 вагонов). Выгружено 2398 вагонов—96,5 проц., осталось под выгрузкой 1183 вагона. Оборот вагона 2,80 (план 2,40). Работа основного отделения: погружено 1147 вагонов—92 проц., выгружено 1329 вагонов — 92 проц.

ВЕРХНЕ-ВОЛЖСКОЕ ПАРОХОДСТВО.

17—18 сентября отправлено грузов 78946 тонн—75 проц.

ЦИРК Телефоны — 40206, 41921, 42028.

Сегодня, 20 сентября и ежедневно
ПОЛНАЯ ОБНОВЛЕННАЯ ПРОГРАММА ЦИРКА
в 1-й раз
МОРСКИЕ ЛЬВЫ
Львы-танцоры, львы-жонглеры, львы-музыканты.
в 1-й раз аттракцион Узбекистана
ТАМАРА БРОК
женщина-трансформатор
группа акробатов-прыгунов **9 дарвест 9**
клоунада СИМ и ФРИЦ
роликобежцы СТЕФАНИ и много др. №№.
Сегодня борются 3 пары:
МАЗЕНКОВ—БОНДАРЕНКО
СКРОБЫШ—МИХАЛЕВ
ЧУРКИН—НЕЛИДОВ
Арбитр **ХАРЧЕНКО В.**
Начало представления в 8 час. вечера, Борьба в 10 час. вечера.

Завод им. Ленина
Ворошиловского района
ПРОДАЕТ
нижеследующие путевки:
Одесса сроком с 3/XII-37 г.
Абастуман сроком с 2 января 1938 г.
Кисловодск сроком с 5/XII-37 г.
Сергиевские минер. воды с 14/XII-37 г.
Ессентуки сроком с 15 XII-37 г.
Гагры сроком с 29/XI-37 г.
Ливадия сроком с 10/I-38 г.
Кобулеты сроком с 30/X-37 г.
Симеис сроком с 9/XI-37 г.
Ст. Русса сроком с 28/X-37 г.
Пятигорск сроком с 30/X-37 г.
Все путевки месячные.
Для переговоров обращаться в Финансовый отдел завода. 20614

На основании приказа по Наркомлесу СССР от 10/VIII-37 г., № 861, ввиду сокращения об'ема работ, **по просьбе ГЛАВВОСТБУМПРОМА, СТРОИТЕЛЬСТВО БАЛАХНИНСКИХ БУМКОМБИНАТА и КАРТОННОЙ Ф-КИ** с подрядного способа передано обратно заказчикам для осуществления хозяйственным способом с 17/VIII-37 г.
Все претензии по расчетам до 17/VIII к Балахнинской конторе строительства **„Союзлесхимстройконтаж"** следует пред'явить в 2-недельный срок, после которого таковые приниматься не будут.
20626 **Контора СЛХСМ.**

Курсы стенографии обкома СОЮЗА РАБОТНИКОВ ГОСУЧРЕЖДЕНИЙ
об'являют очередной прием на курсы по подготовке работников стенографии. Срок подачи заявлений до 26 сентября.
Подробные справки выдаются ежедневно, кроме общих выходных дней, в помещении курсов (Новая ул., д. 36, школа им. В. Фигнер, 2-й этаж) с 18½ до 21½ часа.
Общежитием и стипендией слушатели не обеспечиваются.
Дирекция.

ШКОЛА КРОЙКИ и ШИТЬЯ им. Н. К. КРУПСКОЙ
об'являет набор учениц. Там же производится набор машинной вышивки.
Адрес: г. Горький, ул. Свердлова, 18, клуб Свердлова, во дворе. Общежитием не обеспечиваем.
ДИРЕКЦИЯ.
20625

На основании 300—301 ст. Г. П. К. об'являю торги 22-го сентября с. г. в 1 час. дня, на имущество дорожноремонтной к-ры пос. Тимирязево, Ждановского р-на, Оранжерейная ул., склад к-ры: 1) 3 легковых пролетки, оцененных в 5000 руб. 2) Санки выездные 500 руб. 3) 4 шт. автоприцепок 2-осные без резины.
Судоисполнитель Нарсуда 3 участка Свердловского р-на.
20620

АРЗАМАССКИЙ ГОСУДАРСТВЕННЫЙ УЧИТЕЛЬСКИЙ ИНСТИТУТ
ОБ'ЯВЛЯЕТ ПРИЕМ НА ПОДГОТОВИТЕЛЬНЫЕ КУРСЫ.
Курсы организуются в Арзамасе, Муроме и Павлове.
На курсы принимаются лица, желающие в будущем году поступить в Арзамасский 2-годичный Учительский институт, на отделения физико-математическое и естественно-географическое, имеющие образование не ниже 9-летки.
Курсанты обеспечиваются стипендией в размере 64 р. в месяц.
Приезжие обеспечиваются общежитием или квартирными деньгами в размере 20 р. в месяц.
Заявления принимаются до 1 октября с. г.
К заявлению прилагать: автобиографию, документ об образовании в подлиннике, 3 фотокарточки, свидетельство о рождении, справку о состоянии здоровья и 2 почтовые марки на ответ.
АДРЕС: Арзамас, Учительский институт.
20630 **Дирекция института.**

Требуется машинистка
на постоянную работу.
Обращаться: д. Горсовета, под'езд № 3. „ТРАНСЭНЕРГОКАДРЫ".

Требуются санитарки
ГОРЬКОВСКОМУ ОБЛАСТНОМУ ФИЗИОТЕРАПЕВТИЧЕСКОМУ ИНСТИТУТУ.
Обращаться по адресу: гор. Горький, Гоголевский пер., д. № 9, тел. 3-17-12.

В ночь на 14 сентября
пропало шесть лошадей: матка чалая, грива на левую сторону, матка гнедая, во лбу звезда, мерин гнедой, грива стрижена, мерин гнедой стриженый, мерин гнедой, мерин гнедой уши резаны. Знающих о месте пребывания просьба сообщить, поселок Ворошилова, Автозаводского р-на, ул. Магистральная 26, кв. Маланова. 20610

ПРОМКОМБИНАТ СВЕРДЛОВСКОГО РАЙСОВЕТА
ДОВОДИТ ДО СВЕДЕНИЯ
всех госучреждений и предприятий г. Горького и территории области, что ее механическая мастерская **с высококвалифицированными мастерами принимает в ремонт-реставрацию пишущие машины** всех систем,
контрольные кассы, счетные аппараты, геодезические инструменты, литографские, типографские, счетные ДСМ и швейные машины.
Мастерская покупает старые и продает реставрированные пишущие машины, контрольные кассы, арифмометры и швейные машины.
Адрес механической мастерской: г. Горький, ул. Дзержинского, дом № 15 (во дворе), тел. 3-21-18.
ДИРЕКЦИЯ

П. ОСИПОВ

„ПЕТР ПЕРВЫЙ"

Личность Петра I и его эпоха, насыщенная напряженной, драматической борьбой, столкновениями различных общественных групп и богатая историческими событиями, привлекли внимание многих историков и крупнейших писателей. Л. Н. Толстой, работая над так и незаконченным романом «Петр I», писал Страхову: «Что за эпоха для художника. На что ни взглянешь, все—задача, загадка... Весь узел русской жизни сидит тут!».

Петр нанес последний и решительный удар реакционному боярству, доходившему в стремлении сохранить свое господствующее положение и власть до прямого предательства страны (помощь польским интервентам и попытка посадить на московский престол польского королевича Владислава). Он поставил слабую, отсталую страну в ряд сильных передовых государств Европы, на новый, более современный лад реорганизовал государственное устройство, значительно продвинул вперед просвещение. При нем сильно развились и выросли внутренние и особенно внешняя торговля, различные производства и промыслы, создана сильная регулярная армия (взамен стрелецкого войска), страна получила выходы к Черному и Балтийскому морям.

Кто извлекал все выгоды из нового государственного устройства и завоеваний петровской армии, кто поддерживал Петра—ярко и точно сказано тов. Сталиным в беседе с немецким писателем Эмилем Людвигом:

«...Петр великий сделал много для возвышения класса помещиков и развития нарождавшегося купеческого класса. Петр сделал очень много для создания и укрепления национального государства помещиков и торговцев. Надо сказать также, что возвышение класса помещиков, содействие нарождавшемуся классу торговцев и укрепление национального государства этих классов происходило за счет крепостного крестьянства, с которого драли три шкуры».

Сгоняемые насильно на болотистые берега Невы, на различные государственные работы по обширной стране, в душные мастерские и фабрики новых промышленников, крепостные крестьяне гибли тысячами. Введенная Петром подушная подать увеличила поступление доходов в государственную казну с 1,8 до 4,6 милл. руб.—почти втрое. Это утроенное налоговое бремя легло на плечи крестьянства.

Петр был энергичным, трудолюбивым и дальнозорким историческим деятелем. Его кипучая натура не терпела бездействия, медлительности, ибо, как говорил он сам, «промедление—смерти подобно». Неповоротливых он подгонял кнутом не только в переносном, но и в буквальном смысле этого слова.

Его энергия изумительна. Пожалуй, не было такой области деятельности, куда бы он не вмешался лично. Он писал государственные указы и работал, изучая корабельное дело, простым плотником на голландских верфях; отдавал приказы фельдмаршалам и был сам исполнительным сержантом и бомбардиром, закладывал корабельные верфи и сидел над учебником арифметики—«художеством честным и многополезнейшим»; учил других и еще больше учился сам. Он снаряжает морскую экспедицию Витуса Беринга для поисков водного пути через Ледовитый океан в Индию и торопит инженеров с прорытием Волго-Донского канала.

Петр был сложной, противоречивой натурой. «Достойна удивления разность между государственными учреждениями Петра великого и временными его указами,—указывал А. С. Пушкин в своих записках.—Первые суть плоды ума обширного, исполненного доброжелательства и мудрости, вторые нередко жестоки, своенравны и, кажется, писаны кнутом. Первые были для вечности, или по крайней мере для будущего,—вторые вырвались у нетерпеливого, самовластного помещика».

В. И. Ленин отмечал, что Петр боролся с варварством варварскими методами.

При всех своих недостатках Петр и его реформы сыграли большую прогрессивную роль в развитии России.

Понятен поэтому тот большой интерес, с каким советский зритель встречает появившийся на экранах кинотеатров фильм «Петр I» (первая серия), поставленный по сценарию А. К. Толстого и В. М. Петрова. Фильм начинается с бегства Петра после разгрома русских войск армией шведского короля Карла XII под Нарвой. Русское войско разбито, петровские генералы сдались на милость победителя, пушечные ядра падают в двух шагах от мчащейся царской повозки, по щекам Меншикова бегут слезы обиды и горечи. Петр взволнован поражением, но не подавлен.

— Ты думаешь, это конец,—говорит он Меншикову. Нет, это начало. И еще пять раз разобьют, а Балтийское море будет нашим Спасибо шведам за науку.

Нужно обучать и обмундировывать солдат, лить ядра и пушки, делать ружья и сабли. С бешеной энергией Петр берется за дело. Тульский оружейный мастер Демидов, получив субсидию и крепостных, едет на Урал добывать руду, лить чугун, железо и медь. Но до уральского чугуна еще далеко, и решительный Петр посылает своих людей снимать колокола с церквей. Солдаты лезут на колокольни, привязывают к колоколам веревки. Под проклятия кликуш и юродивых, монахов и попов колокола летят на землю. За «кощунственными» делами отца с ужасом наблюдает истеричный, мистически-религиозный царевич Алексей, любимец и надежда недовольного Петром боярства и духовенства.

Собрав свежие силы, Петр атакует шведскую крепость на Неве Нотебург (бывшая крепость новгородцев «Орешек»). Шведы держатся стойко, отбивая все атаки. Сами атакуют. Русские войска бегут в панике. Генералы совещаются.

— Мы готовы умереть,—говорит один из них.

— Дурак, надо не умирать, а победить,—гневно отвечает Петр. Меншиков предлагает умный план. Петр бросается к орудиям, командует, сам наводит и заряжает пушку, подносит фитиль. В крепости от русских ядер начинается пожар. Меншиков во главе конницы мчится на шведов, опрокидывает их и врывается в крепость. Ликующий Петр празднует победу: выход к Балтийскому морю открыт. Строится новый город. Приезжают первые заморские купцы. Русские купеческие люди присматриваются к ним подозрительно, боятся продешевить. Петр, такой же кипучий и жизнедеятельный, как и в сражении, веселится на ассамблеях. Собственноручно обрезает пышную бороду боярину Буйносову... Эпизоды характерной петровской эпохи следуют один за другим.

«Петр I»—яркий, красочный фильм, исторически верно рисующий преобразовательную роль Петра в жизни русского государства. Талантливое исполнение главных ролей много содействует успеху фильма. Н. Симонов дает запечатлевающийся образ. Зритель не только видит, но и чувствует Петра, его целеустремленность, горение во всяком деле, увлечение идеей перетрясти старинный уклад русской жизни и приобщить страну к передовой западной цивилизации. Ему нужны помощники, совершенно новые люди, энергичные, умные, исполнительные для осуществления грандиозной государственной задачи. Среди бояр таких людей очень мало. Петр выдвигает и возвеличивает людей без всяких чинов и званий; лишь бы были они деятельные и расторопные. Очень характерна оценка в школе на занятиях по морскому делу, когда Петр прогоняет от доски знатного недоросля из боярского рода Буйносовых, ставит на место испытуемого денщика молодого повесы, калмыка Абдурахмана и искренно радуется его четким и ясным ответам.

Исполнение остальных основных ролей: А. Меншикова (арт. Жаров), царевича Алексея (арт. Н. Черкасов). Екатерины (народная артистка СССР Тарасова) стоит на таком же высоком уровне.

Роли поддерживающих Петра представителей нарождающегося класса торговцев и промышленников (Демидов, Бровкин и др.), оппозиционного боярства и духовенства, крепостных крестьян, созидающих своим тяжелым трудом новые города и заводы (Федька) в первой серии достаточно еще не развернулись.

«Петр I»—увлекательный художественно-исторический фильм, в котором актерское искусство сочетается с глубиной охвата темы.

ЗА ОТВ. РЕДАКТОРА А. И. РАСПЕВИН.

ГОРЬКОВСКОЕ ОБЛАСТНОЕ отделение КОГИЗа
ВО ВСЕХ МАГАЗИНАХ КОГИЗа
продается книга ТИХОНОВА З. Е.
„СОРНЯКИ И МЕРЫ БОРЬБЫ С НИМИ"
ГОРЬКОВСКОЕ ОБЛАСТНОЕ ИЗДАТЕЛЬСТВО. 1937 Г.
Цена 1 руб. 70 коп. 3133

ГОРЬКОВСКАЯ ПРАВОВАЯ ШКОЛА
ОБ'ЯВЛЯЕТ НАБОР УЧАЩИХСЯ НА 1938 ГОД.
Школа подготовляет практических работников суда, прокуратуры, следственного аппарата и нотариальных работников.
Срок обучения 1 год.
В школу принимаются лица в возрасте от 22 до 40 лет, имеющие общеобразовательную подготовку не ниже семи классов средней школы и стаж общественно-политической работы не менее 3-х лет.
Судившиеся или исключенные из общественных организаций за порочащие проступки в школу не принимаются.
Прием производится по командировкам или рекомендациям райкомов ВКП(б), или парткомов крупных заводских предприятий, райкомов ВЛКСМ, райпрокуроров, нарсудей и военкомов или партийно-комсомольских организаций, частей Красной армии в отношении демобилизованных в 1937 году.
Заявления о приеме принимаются с обязательным приложением следующих документов:
1. Заполненной и заверенной анкеты.
2. Справки о рождении.
3. Выписки из воинского документа.
4. Краткой автобиографии.
5. Командировки и характеристики от командирующей организации.
6. Деловой характеристики с последнего места работы.
ПРИМЕЧАНИЕ: для членов и кандидатов ВКП(б) и комсомола обязательно представление характеристики и командировки, соответственно райкома ВКП(б), или ВЛКСМ, или заводских комитетов крупных предприятий.
7. Справки об образовании.
8. Справки о состоянии здоровья.
9. Обязательства—по окончании школы проработать в органах Юстиции не менее 3-х лет.
Допущенные отборочной комиссией будут подвергнуты испытаниям: по русскому языку, математике и обществоведению в об'еме семи классов средней школы. Выдержавшие испытания и принятые в школу обеспечиваются стипендией от 175 руб. до 225 руб. в месяц по успеваемости. Иногородние обеспечиваются общежитием с постельными принадлежностями. Заявления принимаются до 10 декабря.
Приемные испытания производятся с 15-го декабря с. г. Начало занятий с 1-го января 1938 года.
Выезд на испытания только по персональным извещениям.
Расходы по переезду школа не оплачивает и семьи принятых жилплощадью не обеспечивает.
Адрес школы: улица Урицкого, дом № 16-а.
3169

ТРЕБУЮТСЯ
на постоянную работу санитарный врач—1 ч. маникюрша, знакомая с парикмахерским делом — 1 чел. Обращаться: Горький, „Красное Сормово", Базарная площадь, телефон №№ 59-315, 59 202.
3093

Горьковскому Отделению Электропрома ТРЕБУЮТСЯ
электромонтеры и электрослесаря от 2 до 6 разряда, для работы в Горьком и на периферии с оплатой командировочных. С предложением обращаться в Монтажный отдел электропрома, Свердловский район, Октябрьская, 14. 3168

ВОЛГОВЗРЫВПРОМУ ТРЕБУЮТСЯ
взрывники и вахтера вооруженной охраны.
Обращаться: улица Пискунова, 37.
30609

ГЛАВНЫЙ бухгалтер с солидным произв. стажем по учету и планиров. в промышленности меняет место работы. Предложения: Гл. почтамт, почтовый ящ. № 100. 2627

Отделу мер и весов
требуется лаборант на постоянную работу. Обращаться: г. Горький, Студеная, д. 34.
20599

МЕНЯЮ квартиру в Кирове 33 кв. м. на Горький. Телефон № 4-17-62 с 9—16 час., Муравьев. 20588

МЕНЯЮ квартиру из 2 комнат с кухней, площадью 43 кв. м., в центре, Сталинград на Горький. Звонить после 4 час., тел. 3-18 75.
20628

Меняю
2 изол. комн. в центре, в разн. домах, пл. 25 кв. м. на 2—3 комн. Краснофлотская, 9а, кв. 7, Пигалова, см. 5—7.

Телефоны редакции: общий—прием телефонограмм и междугородные переговоры—3-12-60, отв. секретарь—3-55-91, 3-29-71, отдел информации—3-26-18, партийная жизнь—3-35-74, отделы: промышленный, советско-торговый и транспортный—3-50-31, сел.-хоз. и литературный—3-46-99, школа и вузов—3-24-46, писем и жалоб трудящихся—3-53-29, кабинет печати, отдел рабселькоров—3-41-18, издательство—3-45-58, рекламбюро—3-40-11.

Размер 84×60. Уполномоченный Облита Б № 1324. Горьковский Полиграф, ул. Фигнер, 32.