ПРОЛЕТАРИИ ВСЕХ СТРАН, СОЕДИНЯЙТЕСЬ!

ВТОРНИК 21 СЕНТЯБРЯ 1937 г. № 218 (5778) Цена 10 коп.

ГОРЬКОВСКАЯ КОММУНА

ОРГАН ГОРЬКОВСКОГО ОБКОМА И ГОРКОМА ВКП(б), ОБЛИСПОЛКОМА И ГОРСОВЕТА

XX год издания

Адрес редакции и издательства: г. Горький, 5, ул. Свердлова, 23.

Условия подписки: на 1 мес. — 2 р. 50 к., на 3 мес. — 7 р. 50 к., на 6 мес. — 15 руб., на 1 год — 30 руб. Подписка принимается отделениями „Союзпечати".

Об'явления принимаются с 9 ч. утра до 3 ч. дня.

КОМБАЙНЫ НА ПОЛЯХ ОБЛАСТИ

Старая единоличная деревня с ее допотопной «техникой» возделывания земли ушла в небытие. Колхозный строй открыл широчайшие возможности для роста энерговооруженности сельскохозяйственного производства. Полмиллиона тракторов, 150 тысяч комбайнов, многие сотни тысяч сложных с.-х. машин работают ныне на полях нашей страны. Правильное сочетание механизации с передовой агротехникой приносит богатейшие плоды: растет урожайность, и сама капризная природа все больше и больше подчиняется воле человека.

Рост механизации сельского хозяйства легко проследить и на примере нашей области. Десять лет назад на территории Горьковского края в его старых границах имелось только 18 тракторов, а сейчас на полях области тракторов более 4 с половиной тысяч.

Три года назад в колхозах нашей области о комбайнах знали только по наслышке, теперь же их можно встретить уже почти во всех МТС. На уборке урожая в нынешнем году у нас работало 443 комбайна, и количество их в дальнейшем будет непрерывно расти.

В связи с этим для нашей области приобретает исключительную остроту вопрос об освоении комбайнового парка, о полном использовании его мощности и скрытых в нем резервов дальнейшего повышения производительности труда.

Первые итоги уборки урожая комбайнами в нынешнем году не утешительны. Подавляющее большинство МТС плана комбайновой уборки хлебов не выполнило. По Лысковской, Кзыл-Октябрьской, Валской, Бутурлинской МТС, например, каждым комбайном в среднем убрано от 140 до 155 гектаров, в то время как здесь каждым комбайном можно было убрать не менее 285 га. Следует иметь в виду, что эти показатели являются лучшими для зерновых МТС области. В Наруксовской, Починковской МТС каждый комбайн убрал всего лишь 55—59 гектаров, а в Б.-Маресевской МТС, где орудовали враги колхозного строя, комбайновая уборка по существу была сорвана.

Какие же причины повели к столь неудовлетворительному использованию комбайнов?

В областном земельном отделе на этот вопрос не получишь прямого ответа. Здесь—и в зерновом, и особенно в овоще-картофельном управлении,—«лучшие» МТС которого (Павловская и Ворсменская) план комбайновой уборки выполнили лишь на 73—79 проц.,—охотно ссылаются на «позднее поступление» комбайнов, на «неблагоприятные климатические условия», «тяжелый хлеб» и т. п., но весьма невнятно говорят об истинных причинах сроль неудовлетворительной работы.

Между тем, совершенно ясно, что замалчивать причины неудовлетворительного использования комбайнового парка—это значит потакать отсталым, антимашинным, антикомбайновым настроениям в ущерб государству и колхозам, это значит—облегчать врагу его гнусные попытки дискредитировать новую технику социалистического земледелия. И нужно вскрыть эти причины, разобраться в них, чтобы предотвратить самую возможность их повторения в будущем.

Факты—упрямая вещь, и они говорят, что антикомбайновые настроения в нынешнем году в ряде районов нанесли большой вред делу. Эти настроения выражались, прежде всего, в попытках руководителей некоторых колхозов отказаться от комбайновой уборки. Для оправдания таких отказов изобретались всяческие доводы: то хлеба полегли, то они слишком густы и высоки, то засорены и разносортны.

В других местах, например, в некоторых колхозах Ризадеевской МТС от комбайнов не отказывались, но умышленно отводили им негодные, маленькие, засоренные участки.

Разгрузка бункеров, транспортировка зерна весьма часто выпадали из поля зрения руководителей МТС и колхозов. Известны случаи, когда из-за скверного обслуживания комбайна техническими силами и транспортными средствами агрегат простаивал. В деревне Помры, Таможняковской МТС, например, из-за отсутствия транспорта зерно пришлось выгружать на плохо приспособленные площадки непосредственно в поле, и его потом мочил дождь. Это ли не верх безответственности и разгильдяйства!

Кадры комбайнеров, штурвальных готовились наспех. Чего, например, стоит тот факт, что комбайнеры, выпущенные Лысковской школой, плохо разбираются в моторе, что в некоторых МТС места штурвальных нередко занимали трактористы. Опыт комбайнеров-стахановцев, таких, как тт. Фузеев (Гагино), Плеханов (Ардатов) или Зинина (Вознесенск), убравших за сезон от 320 до 400 гектаров, не популяризировался; социалистическое соревнование среди комбайнеров было развернуто весьма слабо.

Все это очень мало похоже на то, что некоторые работники облзо именуют «тяжелым хлебом» и т. п. Налицо резко выраженные антикомбайновые настроения, и они должны получить самый решительный отпор!

Комбайновый парк области непрерывно пополняется. Вот почему, учтя уроки нынешнего года, нужно немедленно начать всестороннюю подготовку к комбайновой уборке в будущем году.

В этой работе подготовка новых кадров комбайнеров, повышение квалификации уже работавших должны занять решающее место. Мастера комбайновой уборки на юге и востоке Союза показывают изумительные примеры того, что можно сделать комбайном при правильном его использовании. Облзо обязан задуматься над тем, чтобы опыт стахановцев южных и восточных МТС стал достоянием комбайнеров и нашей области. Ведь не секрет, что в некоторых наших МТС, в частности, в Арзамасской и смежных с нею, есть необходимые условия для работы на сцепке двух комбайнов. Почему же не использовать этот опыт, целиком оправдавший себя на юге?

Уже сейчас нужно заняться подготовкой участков для работы комбайнов в будущем году, заняться очисткой, прополкой этих участков и т. д. Уже сейчас нужно думать об организации бесперебойной транспортировки зерна, о всестороннем обслуживании агрегатов в поле. Не менее остро стоит вопрос и о высококачественном ремонте комбайнов, об оборудовании их электроосвещением, огнетушителями, дополнительным устройством для отделения половы от соломы и т. д., то-есть о предупреждении причин, вызывавших многие ненормальности в нынешнем году.

Сельское хозяйство нашей области обладает богатейшими техническими средствами. На земельные органы, партийные и советские организации ложится непосредственная задача обеспечить все необходимое для того, чтобы в будущем году комбайны наших МТС были использованы с полной нагрузкой—для блага государства, для блага колхозов.

ВОЕННЫЕ ДЕЙСТВИЯ В КИТАЕ

ТЯНЬЦЗИНЬ, 18. Даже в японских сообщениях признается, что китайские войска оказывают упорное сопротивление японцам на фронте Бэйпин-Ханькоуской железной дороги. В нескольких километрах южнее Фаншаня и севернее Люлихэ китайцы продолжают отражать атаки японских войск. Восточнее железной дороги японские войска продвинулись на 20 километров к югу от Гуани, а еще восточнее японцы достигли левого берега реки Чжумахэ. В секторе Мачан японские части 16 сентября заняли после полутора суток боя пункт Наньхэфу, в 15 километрах западнее Мачана.

ШАНХАЙ, 19. В ночь на 19 сентября китайские самолеты шесть раз совершали налеты на японские корабли на реке Вампу и на японскую военную базу в районе Янцзыпу. Несколько бомб попало в район японских военных складов, где начался пожар. Японская зенитная артиллерия непрерывно обстреливала китайские самолеты. Один самолет был сбит. Смелые полеты китайских летчиков вызвали восхищение у населения. Толпы народа до поздней ночи наблюдали с крыш за ходом ночных боев.

По китайским сведениям, 18 сентября утром после прибытия крупных подкреплений японским частям ими был снова захвачен Лодянь. Весь день 18 сентября в этом районе происходили бои.

Утром 19 сентября 21 японский самолет бомбардировали радиостанцию и водопроводную станцию в Нанкине. Станции не повреждены. Сбито 4 японских самолета. Днем японские самолеты вторично бомбардировали Нанкин. Подробности неизвестны.

—o—

Нанкин под угрозой новой воздушной бомбардировки

ТОКИО, 20. По сообщению агентства Домей Цусин, командующий 3-й эскадрой японского флота Хасегава 19 сентября уведомил генеральных консулов Англии, США, Германии, Франции, СССР, Италии и Бельгии в Шанхае о том, что японские морские силы, начиная с полудня 21 сентября, приступят к интенсивным воздушным операциям против Нанкина, являющегося «центром китайского сопротивления Японии».

Поэтому, заявил Хасегава, желательно, чтобы иностранные резиденты заблаговременно покинули Нанкин и его окрестности, поскольку японские морские силы «при всем желании, не смогут гарантировать их безопасность».

Шанхайский корреспондент агентства утверждает, что уведомление Хасегава вызвало большую тревогу в Нанкине. Китайское правительство, однако, решило пока остаться в Нанкине.

—o—

ПРОТЕСТ КИТАЙСКОГО ПОСЛА В США

НЬЮ-ИОРК, 19. Китайский посол в США Ван Чжен-тин посетил государственного секретаря (министра иностранных дел) Хэлла и заявил ему протест по поводу об'явления Рузвельтом частичного запрещения перевозить оружие в Китай и в Японию. Ван Чжен-тин указал, что это ставит Китай в невыгодное положение, ибо в деле снабжения военными материалами Китай в большой степени зависит от заграницы, тогда как Япония производит эти материалы сама.

НА ФРОНТАХ В ИСПАНИИ

Восточный (арагонский) фронт

На рассвете 19 сентября мятежники атаковали деревню Ведадо де Суэра. Республиканцы отбили атаку и принудили противника к бегству. Противник понес большие потери.

В секторе Суэры республиканцы, зайдя в тыл противника, минировали разные участки. Последовавшими затем взрывами мятежникам причинены большие потери. Во избежание повторения взрывов мятежное командование приказало затопить железнодорожную станцию Суэра и прилегающую к ней местность.

Республиканские войска в окрестностях Суэра стремительной неожиданной для мятежников атакой взяли холм, с которого могут обстреливать большую часть укреплений мятежников в этом районе. Мятежники бежали в беспорядке.

Северный фронт

В секторе Льянес 40 фашистских самолетов усиленно бомбардировали республиканские позиции на побережьи у Понас-Бланкас. Действия авиации были поддержаны артиллерией мятежников. После подготовки войска мятежников дважды атаковали указанные позиции республиканцев, но оба раза были отброшены и вынуждены возвратиться к исходным позициям, оставив на поле боя много убитых.

Южный фронт

19 сентября вечером республиканцы заняли позицию мятежников у Серро Мульва. Яростная контратака мятежников принудила правительственные войска немного отойти, однако последние занимают позиции, дающие преимущество на флангах.

Центральный фронт

19 сентября утром республиканцы взорвали две мины между госпиталем-клиникой и расположенными к северо-западу от Университетского городка аванпостами мятежников.

Действия авиации

Республиканская авиация бомбардировала на широте бухты Росас и мыса Креус мятежный крейсер «Канариас» и принудила его к поспешному бегству.

Ветеран республиканской народной армии приветствует юного соратника по борьбе. Тысячи молодых испанских рабочих борются в настоящее время в испанской народной армии.

Фото из «Дейли Уоркер».

ВОПРОС О ПЕРЕИЗБРАНИИ ИСПАНИИ И ТУРЦИИ В СОВЕТ ЛИГИ НАЦИЙ

ЖЕНЕВА, 20. Сегодня на пленуме Лиги наций голосовался вопрос, считать ли возможным переизбрание Испании на полупостоянное место в Совете Лиги наций (согласно устава Лиги для таких мест до самого голосования кандидатуры предварительно ставится вопрос о возможности переизбрания). Кандидатура Испании не собрала необходимого большинства в две трети голосов. Таким образом, Испания выбывает из Совета.

Турция, которая в последние дни также выставляла свою кандидатуру, тоже потерпела неудачу, собрав меньше двух третей голосов.

—o—

Предательская подрывная работа испанских троцкистов

ВАЛЕНСИЯ, 20. В городе Кастельоне (провинция Кастельон) полиция арестовала двух троцкистов—членов ПОУМ, расклеивавших на стенах афиши, полные нападок и оскорблений по адресу республиканского правительства Испании. Как следствие этих арестов, были произведены обыски в помещениях ПОУМ в Кастельоне и в Грао де Кастельон, во время которых было обнаружено свыше 1000 афиш и листовок такого же содержания, а также номера поумовских газет, запрещенных правительством, но продолжающих выходить нелегально.

В Грао де Кастельон и раньше имели место антиправительственные выступления врагов испанского народа—поумовцев, праздновавших победы фашистских войск. Несмотря на последовавший вслед за этим роспуск организаций ПОУМ в Грао де Кастельон, троцкисты-поумовцы продолжали вести подпольную предательскую работу.

—o—

ПОИМКА ШАЙКИ ИСПАНСКИХ МЯТЕЖНИКОВ ВО ФРАНЦИИ

ПАРИЖ, 19. По сообщению Гавас, в ночь на 19 сентября группа испанских мятежников в штатской одежде (12 человек) во главе с бывшим командиром ремонтирующейся в порту Левердон (Франция) испанской республиканской подводной лодки «С-4» изменником Лас Эррас пыталась захватить ремонтирующуюся в Бресте (Франция) испанскую республиканскую подводную лодку «С-2».

Французский часовой дал сигнал тревоги. Один из матросов подводной лодки «С-2» выстрелил в одного из нападавших и убил его. После этого, налетчики, захватив командира подводной лодки «С-2» Ферранто и офицера-механика, бежали и пытались в автомобиле перебраться на территорию, занятую мятежниками, но вблизи Бордо были задержаны.

—o—

ОКТЯБРЬСКИЙ ПОДАРОК ИСПАНСКИХ БОЙЦОВ

Всеиспанская комиссия по организации празднования 20-летия Великой Пролетарской революции обратилась к бойцам республиканской армии с воззванием, в котором, приветствуя их, просит сотрудничать в организации празднования. Генеральный военный комиссариат соберет подписи для так называемой золотой книги, а также документы об окопной жизни бойцов на всех фронтах. Все это будет передано народам СССР в знак любви и дружбы.

СОВРЕМЕННЫЕ НЕЗАДАЧЛИВЫЕ «АРХИМЕДЫ».

Дайте мне точку опоры, и я поверну мир!.. (Ученый древней Греции Архимед).

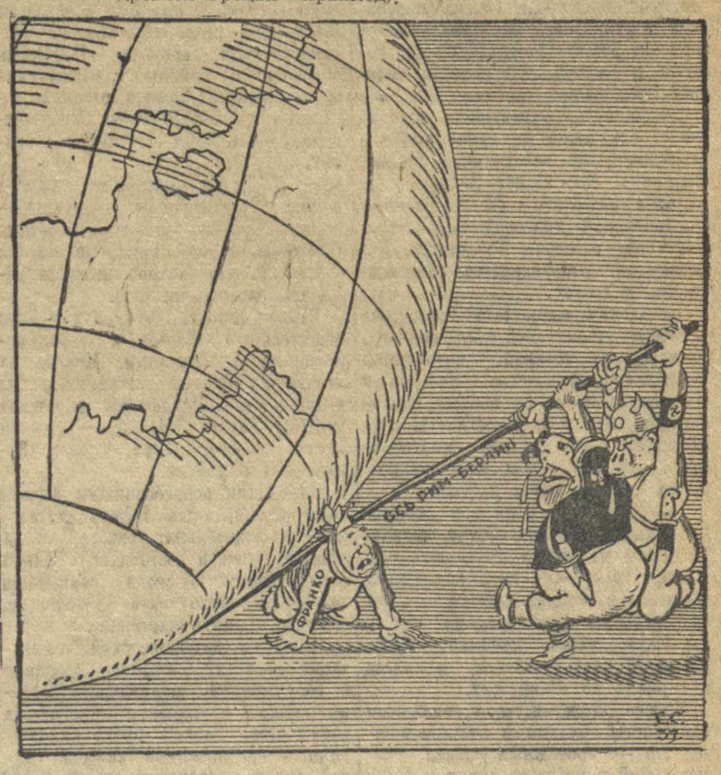

И точка опоры слаба, и ось жидковата...

НАКАНУНЕ ПОХОРОН МАСАРИКА

ПРАГА, 20. Чехословакия готовится к похоронам своего первого президента Масарика, которые состоятся 21 сентября. За последние дни в Прагу прибыло свыше 1 млн. человек. Мимо гроба Масарика, установленного в городской ратуше, прошло уже свыше полумиллиона человек. На похороны прибыли делегации Румынии, Югославии и Франции. Вся печать особо отмечает участие делегации правительства СССР в похоронах Масарика. Сегодня вечером в Прагу прибывает глава делегации—полпред СССР в Париже т. Суриц.

Сегодня, в 11 час. утра, полпред СССР т. Александровский возложил на гроб Масарика венок от имени председателя ЦИК СССР тов. Калинина.

НА ПОИСКИ САМОЛЕТА „Н-209"

ВЫЛЕТ ЭКСПЕДИЦИИ ТОВ. ШЕВЕЛЕВА ОТЛОЖЕН

В полдень 19 сентября на острове Рудольфа установилась ясная погода. Участники экспедиции Героя Советского Союза тов. Шевелева стали готовиться к вылету. За прошлые сутки их самолеты покрылись сплошным толстым слоем льда. Его пришлось смывать.

По мнению синоптика экспедиции тов. Дзердзеевского, общее положение было неблагоприятное. Центральный Полярный бассейн был покрыт туманом. Об этом говорили и данные, полученные от Героя Советского Союза тов. Папанина со станции «Северный полюс».

— Решили выждать до утра 20 сентября,—радирует тов. Шевелев начальнику Главсевморпути тов. О. Ю. Шмидту,—утром 20 сентября решили попытаться пройти. В 6 часов 15 минут самолет «Н-169» Героя Советского Союза тов. Мазурука, имея на борту тов. Дзердзеевского, вылетел на разведку.

На 83 градусе северной широты тов. Мазурук встретил туман. К северу туман уплотнился, появилась верхняя облачность. На 84 градусе 35 минуте северной широты облачный фронт опускался, смыкаясь с туманом. Ни сверху, ни снизу обойти этот фронт было невозможно. Пробивать облачность при сильной болтанке на перегруженных машинах было рискованно. Вылет всей экспедиции отложили. Тов. Мазурук возвратился на о. Рудольфа, где благополучно приземлился.

—o—

МЕСТОНАХОЖДЕНИЕ „КРАСИНА"

Вчера начальник Главсевморпути тов. О. Ю. Шмидт получил следующую радиограмму от начальника экспедиции на ледоколе «Красин» тов. Дриго.

«Ледокол «Красин». В ночь на 20 сентября по московскому времени «Красин» находился на 71 градусе 04 минуты северной широты и 163 градусе 30 минут западной долготы. Ветер четыре балла. Лед крупно-мелкобитый. Попрежнему облачность со снегом.

ДРИГО».

ПЯТЫЙ ПОЛЕТ ВИЛКИНСА

Известный американский исследователь Вилкинс на летающей лодке «СССР Л-2» 18 сентября в 17 часов 45 минут по гринвичскому времени отправился в пятый и, повидимому, последний полет на поиски самолета «Н-209». Препятствием для дальнейших полетов на летающей лодке явится не только замерзание баз возле побережья Аляски и Канады, но и замерзание разводий во льдах, лишающее возможности совершать безопасно в случае нужды посадку лодки в высоких широтах.

В 3 часа 5 минут по гринвичскому времени 19 сентября Вилкинс пересек 86 градус северной широты. Через 10 минут летчик достиг 86 градусов 10 минут северной широты по 148 меридиану. Вилкинс был вынужден итти на высоте 4200 метров. Облачность продолжала повышаться. Вилкинс решил повернуть обратно, в более ясный район, и оттуда попытаться пройти под облаками. Но через 50 минут летчик попал в тяжелые условия. Летел по приборам на высоте 3400 метров. Окна кабины замерзли. Только почти через час Вилкинс увидел лед через просветы в облаках, спустился до 300 метров и снова повернул на север в надежде лететь под облаками. Однако, летчик вскоре попал снова в тяжелые условия и радировал, что погода сорвала его полет. Возвращаясь, летчик просил тов. Белякова рекомендовать ему направление и высоту, чтобы выйти из обледенения.

* * *

Советник полпредства СССР в США тов. Уманский телеграфирует тов. О. Ю. Шмидту, что 19 сентября в 15 часов 50 минут по Гринвичу Вилкинс благополучно сел на озере в нескольких милях от Аклавика.

—o—

НА СТАНЦИИ „СЕВЕРНЫЙ ПОЛЮС"

Вчера над полюсом был редкий туман. Видимость—до одного километра. Дул свежий юго-западный ветер силой в 3 балла. Резко понизилась температура до минус 19 градусов.

О НЕУДАЧНОМ ПОЛЕТЕ СТРАТОСТАТА

Утром 18 сентября в Кунцеве (под Москвой) поднялся свободный аэростат для полета в стратосферу с экипажем в составе тт. **Прокофьева, Прилуцкого и Семенова.**

На высоте 700—800 метров, при роспуске амортизационного устройства, обнаружилась утечка газа из оболочки, и стратостат пошел на снижение, приземлившись на спортивной площадке в Фили, в 4-х километрах от места старта.

При приземлении экипаж, который не воспользовался парашютами, получил ушибы, гондола—незначительные повреждения.

Состав экипажа немедленно был доставлен в больницу.

По заключению врачей, все участники полета — в безопасном состоянии. (ТАСС).

ЗАМЕЧАТЕЛЬНЫЕ РЕЗУЛЬТАТЫ

Предоктябрьское соревнование стахановцев и ударников кузнечно-штамповочного, опиловочного и шлифовального цехов Ворсменского завода им. Ленина уже дает замечательные результаты. Тов. Ярыгина раньше выполняла нормы на 100—117 проц., а включившись в соревнование, стала перевыполнять нормы вдвое. Тов. Горшунова выполняет 252 проц. нормы, молодая прессовщица Ананьева —202 проц. Прекрасно работали опиловщики: свыше ста человек дали высокие показатели. Н. А. Зайцев за август выполнил задание на 297 проц., в сентябре выполняет до 300 проц. нормы.

А. ЧИКЛИМОВ.

—o—

РЕКОРД БРИГАДЫ тов. ЛИСИНА

19 сентября бригада правщика коммуниста т. Лисина в цехе № 3 завода «Новое Сормово» на обработке детали 68-221 дала рекордную выработку. За смену бригада, состоящая из трех человек, обработала 300 деталей, вместо 50 по норме.

Заработок бригады в этот день составил 200 рублей. (ГорькТАСС).

—o—

РЕКОРД СТАЛЕВАРА НИКИФОРОВА

Сталевар мартеновского цеха завода «Красное Сормово» тов. Никифоров установил 19 сентября небывалый рекорд, выдав за смену 26,9 тонн стали вместо 15,7 тонны по заданию.

ВОРОБЬЕВ.

В Президиуме ВЦИК

Карачаевской автономной области исполнилось пятнадцать лет. Небольшой горский народ, забитый и неграмотный при царизме, возродился с великой социалистической революцией.

Сейчас в Карачае 143 тысячи жителей. Крайне интересны, например, показатели культурного строительства. В области почти сто школ—в восемь раз больше, чем до революции. Количество учащихся с 500 увеличилось до 21 тысячи. Свыше половины учителей — карачаевцы. На родном языке издаются книги и газеты.

В области воздвигнут новый город, ее центр—Микоян-шахар.

Недра Карачая богаты полезными ископаемыми: молибденитом, золотом, медью, цинком, свинцом, серой, баритом, углем. Положено начало своей промышленности: угольной, лесной, добыче золота.

Достижения области были бы еще больше, если бы окопавшаяся здесь гнусная банда буржуазных националистов, троцкистско-бухаринских шпионов и диверсантов не вредила карачаевскому народу. Враги народа разоблачены. Задача сейчас состоит в том, чтобы до конца очистить Карачай от последних остатков этой банды.

* * *

Президиум Всероссийского Центрального Исполнительного Комитета, под председательством тов. М. И. Калинина, 20 сентября заслушал доклад Карачаевского областного исполкома.

К сожалению, выступивший на президиуме председатель облисполкома тов. Баташев ограничился лишь «юбилейным докладом», ничего не сказал о недостатках работы советов, как советы готовятся к выборам в Верховный Совет СССР, как идет уборка урожая.

С таким докладом, как справедливо отметил тов. Калинин, на выборы в Верховный Совет не пойдешь: масса не будет слушать.

Президиум ВЦИК создал комиссию для выработки резолюции по докладу Карачаевского облисполкома.

* * *

На этом же заседании президиума принято совместное постановление ВЦИК и Совнаркома РСФСР о мерах по улучшению обучения иностранным языкам. Решено создать в составе Наркомпроса РСФСР отдел иностранных языков. К 15 октября 1937 года в областных и краевых отделах народного образования и в Наркомпросах АССР создаются инспекции по иностранным языкам.

Признано необходимым с 1937—1938 года увеличить количество неполных средних и средних школ, в которых вводится преподавание английского и французского языков.

О РОТОЗЕЯХ

—o—

А. УСАЧЕВ,
секретарь Куйбышевского райкома ВКП(б).

Центральный Комитет нашей партии неоднократно предупреждал, чтобы коммунисты хранили свои документы, как зеницу ока. Однако, некоторые члены и кандидаты ВКП(б) не сделали из предупреждений ЦК нужных для себя выводов.

В партийной организации Куйбышевского района г. Горького за время, прошедшее после обмена партийных документов, 35 коммунистов утеряли билеты нового образца. Ротозеи и разгильдяи нанесли большой вред нашей партии.

Большинство утерявших партбилеты—служащие и административно-технические работники. Утерял, например, свой билет Деулин—зав. складом мельницы № 9, Васин—управляющий конторой Союзсахара, Ростунов—работник Табакторга, Евсеев—зам. управляющего Точмашсбыта, и другие.

Начальник спецотдела Теплостроя Барышев утерял свой партбилет при посадке в трамвай, сотрудники Волжского пароходства Яковлев и Дашков во время служебных командировок. Эти горе-коммунисты, на заседании бюро райкома притворились, что они якобы не понимают, в чем их вина перед партией.

Выходящий из ряда вон пример преступного разгильдяйства показал Штырлин из треста фруктовых вод. В один из жарких дней он пошел купаться и оставил костюм, в котором находился партбилет, на берегу, где была масса публики. Когда Штырлин стал одеваться, то билета в кармане не обнаружил.

Многие коммунисты утеряли свои партбилеты, будучи в нетрезвом виде. Это — тревожный сигнал, указывающий о неблагополучии в некоторых организациях с партийной этикой. Позорны факты, когда пьяных коммунистов раздевают на улице темные личности и похищают вместе с костюмом партбилет, как это случилось с Китиным—зав. складом пристани.

К об'яснениям некоторых коммунистов по поводу утери документов приходится подходить с большим недоверием, потому что они об'ясняют обстоятельства дела в довольно запутанном виде, выдумывают различного рода истории. Например, руководитель группы хлебопечения облпотребсоюза Крюков пытался доказать, что партбилет у него похитили на закрытом партийном собрании.

— У меня партбилет украли вместе с костюмом из квартиры,— пишет в своем заявлении работник телеграфа Хохлов. При проверке же оказалось, что Хохлов пытался обмануть парторганизацию.

Райком партии развернул сейчас решительную борьбу с этими вопиющими безобразиями. Многие из утерявших билеты исключены из рядов партии. Исключены из членов ВКП(б): Китин, Лобанов — буровой мастер геологоразведки, Фролов (Заготзерно) и другие.

Но одними репрессивными мерами дела не поправишь. Нужна длительная раз'яснительная работа, чтобы каждый член и кандидат ВКП(б) всегда помнил о своем священном долге—постоянно быть бдительным, бережно хранить партбилет.

Сейчас в Куйбышевской организации проходят партийные собрания с обсуждением специального письма райкома о хранении партийных документов. Райком предложил первичным организациям каждый случай утери партбилета сделать предметом особого обсуждения собраний коммунистов.

—o—

Быстрее реализовать предложения коммунистов

На отчетно-выборном собрании парторганизации Горьковского жиркомбината я выступала в прениях, резко критиковала партком за допущенные им грубые ошибки, и внесла, по моему мнению, ценные предложения. Их записали в протокол, но выполнять не думают.

Я, в частности, предлагала парткому заняться изучением бытовых нужд коммунистов. Об этом забыли. Секретарь парткома т. Тюпин не знает, как живут коммунисты.

Подала я однажды заявление—просила помочь подготовить детей к началу учебного года. Долго ждала ответа, но бесполезно. Директор завода Сандлер даже не рассмотрел моего заявления.

На-днях тов. Тюпин узнал неожиданную для себя новость. Оказывается, в управлении жиркомбината допущены злоупотребления в расходовании государственных средств. Главный инженер Андронов, коммерческий директор Казаков и другие работники управления незаконно получили из кассы комбината по нескольку тысяч рублей на поездку в Крым.

Между тем, на отчетно-выборном партсобрании жиркомбината о такой, с позволения сказать, практике говорили очень много. В прошлом году также творились подобные безобразия, только в несколько больших размерах.

С самокритикой дело обстоит явно неблагополучно. Люди боятся критиковать «начальство», особенно работники главной конторы, в частности, парторг конторы т. Гаранин. Партком мирится с грубым отношением к сотрудникам главного бухгалтера Радзивиновича.

В решении собрания по предложению коммунистов особым пунктом было записано о необходимости развертывания самокритики, но буквально через несколько дней после отчетно-выборного собрания начальник парокотельной Ершов перевел за критику на другую, ниже оплачиваемую работу работницу Иванову. Партком вмешался в это дело с большим опозданием.

Вызывает некоторое удивление и поведение редактора печатной многотиражки т. Гутникова. Вместо того, чтобы возглавить критику и самокритику, он напечатал в газете хвалебную статью в адрес управляющего.

О партийной бдительности мы твердим постоянно, но подлинной бдительности не проявляем. Немало врагов народа у нас из'ято до отчетно-выборного собрания, немало их разоблачено, но отнюдь не парторганизацией. Совсем недавно на заводе разоблачили фашистского агента.

В партийном просвещении незаметно никакого улучшения. Посещаемость школ и кружков после отчетно-выборного собрания снизилась и сейчас едва достигает 65 проц. Качество учебы низкое.

Устав требует, чтобы парткомы периодически отчитывались перед коммунистами. Правда, наш партком пытался это сделать, но почему-то не на собрании всей парторганизации, а на партийном активе.

В ближайшие дни необходимо проверить, как партком выполняет наказ последнего отчетно-выборного собрания.

А. И. АНУЧИНА, стахановка жиркомбината.

Стахановцы-комсомольцы механического цеха автозавода им. Молотова: П. Т. Мирошников и Н. В. Князев (справа).
Фото Г. Иванова.

Обсуждение проекта „О введении правильных севооборотов"

СОЗДАТЬ КОРМОВУЮ БАЗУ ДЛЯ ЖИВОТНОВОДСТВА

Согласно проекта, при переходе колхозов к правильному севообороту, поля, нарезанные ранее при введении севооборотов, как правило, не ломаются, а переход осуществляется путем разделения полей в необходимых случаях пополам. Но в нашем, Мантуровском районе, фактически почти ни в одном колхозе правильных севооборотов нет. Бывшая трехполка сломана, но новые правильные севообороты не введены. Поэтому я считаю необходимым добавить к проекту следующее: там, где прежние севообороты фактически колхозами не осуществлены, правильный севооборот вводится независимо от ранее установленного в этом колхозе.

Полевой севооборот должен вводиться, по-моему мнению, с учетом расширения кормовой базы для животноводства. Включение в севооборот посевов многолетних трав—это далеко еще не все для разрешения вопроса о кормах. Одновременно должны разрешаться и вопросы лугового хозяйства, зеленой подкормки скота, пастбища вообще и для телят и мелкого скота (свиней, овец), в частности.

Наши истощенные в течение сотен лет естественные луга требуют коренного улучшения: периодической распашки, внесения удобрений и залужения их культурными травами. Распашка лугов производится и сейчас, но такая распашка без навозного, торфяного и минерального удобрений и залужения еще более истощает луга. Проведение этих трех основных, неразрывных в наших условиях мероприятий необходимо ввести в систему. При определении для колхоза плана сева яровых должна быть предоставлена возможность посева яровых культур (овес, лен, конопля) на лугах, предшествующих залужению. В общем, необходимо установить правильный луговой севооборот.

О пастбищах. При введении севооборотов в 1933 году этот вопрос был совершенно упущен или разрешался кое-как за счет полей, лугов и временно используемых лесных участков. При введении правильных травопольных севооборотов и при правильном ведении лугового хозяйства пастьба скота на полях и лугах почти совершенно исключается. Этого требует и агротехника. Следовательно, необходимы специальные пастбищные участки. Кроме основных пастбищ, требуется выделить культурные выпасы вблизи усадьбы колхоза, для молодняка крупного рогатого скота, свиней и производителей. При отсутствии этих выпасов телята и свиньи ищут себе пищу в селении, на дорогах. Производители же пускаются в стадо или содержатся все лето в стойле. То и другое одинаково вредно.

Для поднятия продуктивности скота нужна зеленая подкормка, особенно ранней весной. Для этого следует производить посев вблизи усадеб специальных культур, дающих рано весной зеленый корм (например, озимая рожь с викой). Все это говорит за создание приусадебных участков для фермы.

Исходя из сказанного, в проект необходимо внести следующие добавления:

1. Одновременно с полевым севооборотом в колхозах, имеющих естественные сенокосы, устанавливается правильный луговой севооборот, обеспечивающий периодическую распашку лугов, внесение удобрений, залужение многолетними травами и проведение других агротехнических мероприятий.

2. Во всех колхозах из общего массива земель, закрепленных за ними на вечное пользование, выделяется пастбищный участок для организации на нем культурного пастбища в размерах, необходимых для скота колхоза и индивидуального пользования колхозников.

3. В каждом колхозе, за исключением мелких (15—20 хозяйств), выделяется приусадебный участок для организации на нем правильного кормового прифермского севооборота.

4. Свидетельство о введении севооборота, кроме указанных в проекте лиц, должно подписываться и старшим районным зоотехником.

В. ПОНОМАРЕВ, старший зоотехник Мантуровского райзо.

ДО КОНЦА ВСКРЫТЬ КОРНИ ВРЕДИТЕЛЬСТВА

Бывший директор Б.-Маресевской МТС, вредитель Воробьев предстает перед народным судом. Но много еще не разоблачено его пособников и доброжелателей, место которых также на скамье подсудимых.

Заместитель директора МТС по расчетам, коммунист Ползунов, до сих пор открыто выступает в защиту Воробьева, сочувственно относится к его «горю». А кто такой Ползунов? Бюрократ и лодырь. В колхозах он не бывает, учет и отчетность запутал, расчет с трактористами не произведен еще за прошлый год.

Другой покровитель Воробьева — заведующий нефтебазой, с позволения сказать, коммунист Александров, зарекомендовавший себя от'явленным хулиганом и пьяницей (на днях осужден за хулиганство на 2 года исправительных работ). Уже после того, как Воробьева сняли с работы, Александров разъезжал ему в райисполкоме легковую машину для поездки в Лукоянов к баптисту Вергезову. Удивительнее всего, что председатель райисполкома т. Новоторнов машину, не задумываясь, дал. В это дело вмешался райком ВКП(б). Воробьевскому ходатаю Александрову об'явлен строгий выговор.

В Б.-Маресеве вдруг появилось очень много «разоблачителей». Помощник директора по политчасти Дядин, который, кстати, давно знал о преступной деятельности Воробьева, но не разоблачил врага, теперь кричит на всех перекрестках: «Я сигнализировал!» Когда, кому, где?

Хорошо знали Воробьева коммунисты Шуманов и Башкиров, его односельчане. Но они молчали.

Нашлись защитники Воробьева и в облзо. За 2 дня до ареста Воробьев приехал в облзо, пролил крокодилову слезу, и ему выдали 500 рублей в качестве безвозвратного пособия на «подкрепление здоровья». Такое же единовременное пособие в 500 рублей, за 2 дня до ареста, выдали вредителю Абалакову.

Следует до конца вскрыть корни вредительства в Б.-Маресевской МТС.

Н. ПОЛЯЧКОВ, заместитель редактора районной газеты.

—o—

ПРОВЕРИТЬ ДЕЯТЕЛЬНОСТЬ МТС.

БОР. (По телефону). Колхозники района глубоко возмущены действиями врагов народа в Б.-Маресевской МТС и Ардатовском районе.

На своих собраниях колхозники требуют внимательно присмотреться к деятельности Борской МТС. Колхозники справедливо указывают на крупные недостатки. В самом деле: из-за крайне неудовлетворительного ремонта и систематических поломок тракторы часто выходят из строя. Машины половину времени простаивают. Так было, например, в колхозах «Красный пахарь», «Советская деревня» и многих других.

Зимой тракторы ремонтировались по два—три раза. Дирекция не приобрела новых запасных частей. Ставили старые, и это считали нормальным. Из ремонта тракторы принимали без акта.

Неблагополучно в МТС и с дисциплиной. Во время весеннего сева уволено 10 трактористов и 3 бригадира за нарушение трудовой дисциплины. Некоторые бригадиры (например, Малов) берут взятки, пьянствуют.

КОРОЛЕВ.

С ПРОЦЕССА ВРЕДИТЕЛЕЙ СОРТОВОГО СЕМЕНОВОДСТВА*)

АРДАТОВ, 20 сентября. (По телефону от нашего спец. корр.). Второй день процесса. Продолжается допрос подсудимых. На вопрос прокурора: как обвиняемый Денисов помогал колхозникам в агроучебе, тот заявляет, что он «оказывал помощь».

— Ну, а как обстояло дело в Вилеевском колхозе?

— Это обвинение неправильное,—спешит Денисов предугадать мысль прокурора. — Я не разваливал агроучебу.

Между тем, всем хорошо известно, что Денисов, пытаясь оклеветать колхозников, доказывал, что они «не могут заниматься заочной учебой». В результате именно его агитации и была сорвана заочная агроучеба в Вилеевском колхозе.

Член суда, тов. Ганин, спрашивает обвиняемого:

— Какое время потребуется для ликвидации последствий вашего вредительства, для приведения сортового дела в районе в нормальное состояние?

— Два года.

— А кто будет нести ущерб в течение этих двух лет?

Обвиняемый боится своих слов, боится того, что это признание услышат сидящие в зале колхозники, он увертывается от прямого ответа, заявляя, что он «уже отвечал прокурору на подобный вопрос».

Затем Денисов все же рассказывает, что его вредительская деятельность неизбежно влекла к запутыванию семенного дела, понижению урожайности, снижению полноценности трудодня и «всему прочему, зависящему от этого».

Подсудимый Левушев, допрошенный в утреннем заседании, заявляет суду, что он «не признает свою вину так, как она записана в обвинительном заключении».

Подобно Денисову, он об'ясняет свои преступления халатностью, малоопытностью, но эти увертки мало помогают ему. Из допроса ясно, что он был назначен апробатором, пройдя специальные курсы, знал, что требовала от апробатора инструкция НКЗема, и все же, вопреки инструкции, всю работу перепоручил участковым агрономам и практикантам, а сам занялся канцелярской работой, размножением поступающих к нему актов обследования посевов.

Не проверяя акты лично, не производя обследования полей, не выезжая на места, этот, с позволения сказать, «апробатор» скреплял акты своей подписью и отсылал их по инстанциям.

— Разве для этого посылали вас на курсы, назначили апробатором? — спрашивает обвиняемого председатель суда.

— Это моя ошибка, — отвечает Левушев.

— Можно ли назвать ошибкой подобное отношение к такому ответственному делу, как проведение сортообмена. Вы же умышленно занялись перепиской копий с актов, ибо вы не имели права посылать вместо себя практикантов...

— Практикантов назначали не случайно, — заявляет Левушев.— У нас был большой об'ем работы—апробация в 45 колхозах.

— Как же так, при большом об'еме работ вы не бывали сами в колхозах, а занялись бумажками? Приехать в колхоз, взять акты, не проверив их в поле—разве это работа?

Левушев долго молчит, не зная, что ответить.

— Из 45 колхозов зоны Ардатовской МТС сколько колхозов вы посетили? — спрашивает председатель суда.

— Девять.

— И приезжали только за тем, чтобы взять акты? Это ли требовалось от вас? Не так ли вы писали акты: «Нами обследовано столько-то колхозов, обнаружено то-то и то-то»?

— Да, так.

— Как же вы могли писать так, раз ни в одном колхозе не обследовали ни одного поля?

Левушев упорно молчит, потом пытается свое отсиживание в конторе МТС об'яснить тем, что апробаторам-де не был предоставлен транспорт. Этот довод, шитый белыми нитками, теряет всякую цену, когда обвиняемый затем признается, что даже в Ардатовском—ближайшем колхозе, он не был и в другие ближайшие колхозы не заглядывал.

Боязнь придать делу политическую окраску, желание об'яснить всю свою преступную деятельность только халатностью сквозит в каждом слове вконец изолгавшегося Левушева.

* * *

После допроса обвиняемых допрашивались вызванные по этому делу 11 свидетелей. Среди них — агрономы и директора МТС, заведующий райзо, председатель Вилеевского колхоза, член правления Колятинского колхоза.

В конце вечернего заседания, при переполненном зале, открылись прения сторон.

С большим вниманием слушали колхозники района речь государственного обвинителя старшего помощника областного прокурора тов. Неганова, потребовавшего длительного тюремного заключения для Левушева и применения к Денисову высшей меры наказания—расстрела.

После речи члена коллегии защитников тов. Маловой об'является перерыв до утра.

П. МАЛАХОВ.

*) См. «Г. К.» за 20 сентября.

—o—

ИЗ ГОСУДАРСТВЕННОГО КАРМАНА

По существующим законам, народные суды, при рассмотрении трудовых дел, обязаны, в случае неправильного увольнения, возлагать материальную ответственность на виновное лицо. Практика народных судов однако, показывает обратное. Вынося решения о восстановлении на работе, народные судьи почему-то стесняются заставлять ответчиков расплачиваться за незаконные действия, предпочитая опустошать карманы государственных учреждений. Вот несколько взятых на выдержку в народных судах Горького дел.

По распоряжению мастера завода «Красный металлист» Чижова, столяр Котельников выносил из завода деревянные брусья для ремонта общежития. Первый раз сторож проходной пропустил его без пропуска, вторично же пропуск потребовал. Не предупрежденный мастером, Котельников затеял со сторожем спор. Сторож подал докладную записку. Не разобравшись, начальник цеха Веселовский уволил Котельникова с работы «за допущенное нарушение трудовой дисциплины». Никаким взысканиям до этого Котельников не подвергался.

Народный суд Жлановского района, под председательством судьи Кокурошникова вынес решение: «Восстановить Котельникова в занимаемой должности и взыскать в его пользу с завода за вынужденный прогул в течение 3½ мес. из расчета 340 руб. месячной заработной платы».

Более тысячи рублей из заводской кассы за небрежность одного человека!

У лотошницы базы мелкого опта Пищеторга Балиной умер ребенок. В день его похорон она не вышла на работу. Тут же за подписью директора базы Агапитовой был издан приказ: «уволить Бадину за самовольный прогул».

Народный суд Свердловского района, под председательством старшего судьи Смирнова, восстановил Бадину на работу с уплатой ей за вынужденный прогул. За нечуткое отношение руководителя опять-таки расплачивается учреждение.

А в народном суде Куйбышевского района даже и в обычае нет указывать в решении, с кого именно производить взыскания в пользу истца. Народные судьи считают ответчиками не лиц, уволивших работника, а предприятие.

Такого же мнения придерживаются и народные судьи Сталинского района. Под председательством судьи Скуповой суд признает неправильным увольнение мастера Егоровой из артели «Парикмахер» Горькопромсоюза, выносит решение об ее восстановлении и об оплате вынужденного прогула. Кем? Опять-таки для суда ясно: артелью.

Кто дал народным судьям право искажать советское законодательство и транжирить государственные средства? Почему областной суд, рассматривая такие дела в кассационном порядке, находит подобные решения «правильными»?

Е. СВЕРДЛОВА.

Проф. ДЬЯЧКОВСКИЙ

ХИМИЧЕСКАЯ ВОЙНА В БУДУЩЕМ

Война, разжигаемая фашизмом, уже бушует на двух противоположных концах мира. В огне героическая Испания и Китай. Фашисты бросили вызов всему миру: пираты топят советские, английские, испанские и др. пароходы, на больших мировых дорогах засели фашистские разбойники. К числу их бесчисленных преступлений перед человечеством относится и подготовляемая ими химическая война.

С беззастенчивым и откровенным цинизмом фашисты обсуждают на страницах своей печати методы химического и бактериологического нападения. Сейчас химические лаборатории всех высших учебных заведений фашистской Германии работают только над военными темами. Разрабатываются методы получения новых боевых отравляющих веществ, выращиваются новые культуры болезнетворных бактерий. Судя по источникам, которыми мы располагаем, особенно нового по сравнению с тем, что было известно и в империалистическую войну, фашисты не придумали. Но тем не менее появились так называемые «крапивные вещества», являющиеся производными фосгена. Подобные вещества известны давно, но некоторые из них получены в последнее время. Они являются одновременно и раздражающими и кожно нарывными, отличаясь от иприта тем, что вызывают немедленное поражение кожи. Надо ожидать сильных боевых действий от фтористых соединений, цианистых, особенно от стабилизированной диспергированной (мелко раздробленной) синильной кислоты.

В лабораториях Германии (Ауэрбах—Берлин) разрабатывают совершенно новый класс поражающих веществ. Там хотят получить в устойчивом состоянии так называемые диспергированные газы. Ясным, что это может означать. Известно, что кислород, азот, водород и др. газообразные вещества, находясь в жидкообразном состоянии, кипят при очень низкой температуре при обычном атмосферном давлении: кислород кипит при температуре—182°С, азот при—195°С и водород при—253°С, углекислый газ при 80°С. На открытом воздухе эти жидкости будут очень быстро испаряться. Если же мы получим жидкий кислород в виде тумана, то, очевидно, жидкие капли тумана будут испаряться еще быстрее. Однако, такую каплю можно защитить от испарения посредством тонкой, но очень прочной пленки, и тогда туман будет устойчив. При вдыхании этого тумана пленка, защищающая каплю, смывается слизистой оболочкой дыхательных путей, и жидкий кислород, испаряясь, замораживает легкие.

Ауэрбах пока просто получает диспергированные газы, защищая пузырек газа вязкой жидкостью (мед, канифольный раствор в масле и т. д.). В этом случае можно будет стабилизировать легко летучие газы, как например, синильную кислоту и др. Есть основания думать, что новые, неизвестные пока отравляющие вещества у фашистов все же имеются. Если верить сообщениям немецкого корреспондента Иова Циммермана, то на абиссинском фронте итальянцами было испробовано в бою у озера Ашанги совершенно новое, до сих пор неизвестное отравляющее вещество, примененное в форме химических авиабомб или химических гранат. «Вещество это проникало в противогазы абиссинцев, изготовленные в Дании, Англии и Франции. Действие его было ужасно: поражалось зрение, опухала голова, появлялись белые, похожие на проказу пятна по всей поверхности головы; смерть наступала, примерно, через 20 минут. Итальянские фашисты заливали отравляющими веществами позиции абиссинцев до тех пор, пока там все не погибало и больше некому было обороняться». Так рассказывает об этом статья «Применение итальянцами химического оружия на абиссинском фронте», помещенная в немецком журнале «Военный зарубежник». Но, тем не менее, современные противогазы дают вполне надежную защиту от всех известных сейчас отравляющих веществ.

Фашистский военно-химический специалист Рудольф Ганслиан в своей книге «Химическая война» подробно обсуждает вопросы тактики химического нападения. По его мнению, применение с воздуха отравляющих веществ является важнейшим способом химической войны. Все отравляющие вещества он делит на два класса: устойчивые—кожнонарывные: иприт, крапивные вещества; нестойкие—ядовитые и удушающие. Последние можно применять только в том случае, «если противник не будет подготовлен в химическом отношении и не будет воспитан в духе химической дисциплины».

Методы химического нападения на глубокий тыл преследуют цели полной, или во всяком случае длительной дезорганизации тыла противника. Самолеты будут обливать города жидкими отравляющими веществами из особых приборов. Твердые отравляющие вещества будут распыляться с самолета. Кроме того, самолеты будут сбрасывать авиахимические бомбы с взрывателями.

Совершенно новым методом химического нападения является английский метод поражения отравляющими веществами при помощи радио. Теоретические основы метода делают его наиболее мощным средством нападения. Если мы будем действовать ультразвуковыми колебаниями на суспензию глины вдвое, то эти колебания нагревают не весь раствор, а только самые частицы глины или любые частицы, находящиеся во взвешенном, раздробленном (дисперсном) состоянии. Коль скоро частица начинает нагреваться, она становится химически активной. Если мы прибегнем к колебаниям с малой длиной волны, то сможем активизировать и молекулы. Необходимо оговориться, что к сообщению английских газет надо относиться критически, так как оно еще требует проверки.

Во всяком случае, что бы за кордоном ни делали в области изыскания новых средств химического нападения, мы должны быть всегда готовы к защите, и только при наличии достаточно высокой химической культурности населения мы можем свести к минимуму или даже на-нет последствия такого нападения. Вот почему я считаю, что основной задачей в области организации противохимической защиты является **ликвидация химической неграмотности среди населения.**

Враги народа, долгое время орудовавшие в горьковском Осоавиахиме, вредительски забросили этот участок работы. С другой стороны, врагам было выгодно культивировать среди населения панический страх перед химией.

Мы должны неустанно повышать химическую культурность населения путем организации общедоступных лекций, химических кружков на предприятиях и путем развития у нас химического любительства. Мы имеем радиолюбителей, но у нас нет любителей химиков. Даже в высших учебных заведениях до сих пор слабо развернута работа кружков. Научно-исследовательская работа наших учебных заведений далека еще от вопросов обороны. Мы проявляем здесь преступную беспечность.

Надо отметить, что влияние высших учебных заведений Горького на общую культуру города вообще еще очень слабо. Необходимо уже сейчас ознакомить трудящихся города с элементами защиты, с организацией и устройством газоубежищ. Необходимо расширить сеть душевых павильонов и, наконец, я считаю, что немаловажную роль в деле защиты населения от химического нападения сыграют летние дачи.

Нападение на город заманчиво для противника потому, что здесь на небольшом пространстве сконцентрирована огромная масса населения. Поэтому крайне необходимо на время военных действий густоту населения городов—разредить. В городе должно остаться только самое необходимое количество людей. Остальную массу населения, детские дома, ясли, клиники, больницы и прочие учреждения можно скрыть от взора противника в замаскированной части окрестностей, в его зазелененной части, на летних дачах. Дачи—места отдыха трудящихся в мирное время,—станут скрытыми от взора противника убежищами во время войны.

Защита нашей родины—страны социализма—наша священнейшая обязанность перед народом, перед партией Ленина—Сталина, всем человечеством, и мы должны готовиться к защите ее всеми силами, всеми средствами.

ЛУКЬЯНОВСКАЯ ИЗБА-ЧИТАЛЬНЯ

В. ФИЛИППОВ, зав. сектором дома культуры и колхозных клубов облоно

Грустное впечатление производит Лукьяновская изба-читальня! Стекла выбиты, от коридора осталось одно воспоминание. Все оборудование состоит из поломанных скамеек, колченогого стола и сундука, где в беспорядке валяются книги.

Сломанный радиоприемник, сваленный в сундук вместе с книгами, сломанный же патефон, находящийся, кстати сказать, в сельсовете, и полуиспорченная гармонь,—составляют ее культинвентарь.

Заведует избой-читальней комсомолец т. Краилин. Над повышением своей квалификации он не работает, политически не растет, а райком комсомола ему в этом не помогает.

Лукьяновская изба-читальня должна обслуживать население всего сельсовета: шести колхозов. Фактически же ее работа не выходит за пределы одного Лукьяновского колхоза «Красный якорь», насчитывающего сто хозяйств—менее 500 человек населения. Впрочем, «обслуживание» это не удовлетворяет даже самых скромных требований населения. На отчетном собрании избы-читальни весной этого года колхозники требовали привести помещение в культурный вид, отремонтировать радиоприемник и патефон, чаще ставить спектакли, кино и проводить политбеседы.

Политбеседы, по словам т. Краилина, «в августе начали проводить по бригадам». Кто проводит беседы, как, о чем беседует—это не учитывается, не проверяется.

Мало говорилось колхозникам о таких важнейших событиях нашей жизни, как предстоящие выборы в Верховный Совет.

До сих пор колхозникам ничего не рассказали о методах вредительской деятельности врагов народа. Больше того, в помещении избы-читальни на наклеенных на стены газетах красуются портреты тех мерзавцев, имена которых ненавистны всему нашему народу.

Чем же занимается изба-читальня?

Единственно действующий кружок здесь—драматический. Нам довелось присутствовать на одной из его постановок. Давали одноактную «пьесу» под странным названием: «Папа и мама». Содержание пьесы крайне несложно: двое (муж и жена) поехали в театр в автомобиле. По дороге они обнаружили, что забыты билеты. Вернулись обратно. Поехав вторично вспомнили, что забыт ридикюль. Опять вернулись. Поехав, вспомнили, что забыта шляпа. Опять вернулись и опять поехали. Затем возвращались запереть комнату, привязать собаку и т. п. В конце-концов, в театре все кончилось, и они в автомобиле же (три рядом поставленных стула!) вернулись домой. Вот и все.

Ни идеи, ни тени смысла не было в спектакле. Женскую роль исполнял мужчина (в то время как число девушек в колхозе, примерно, в пять раз превышает число юношей), суфлер (он же и режиссер, он же и осветитель—Краилин) говорил значительно громче самих исполнителей, а все освещение сцены состояло из единственной лампы в... суфлерской будке.

Мы знакомились с репертуаром кружка. Тут кроме «Папы и мамы» еще «Ванька и Мишка—крепостные казачки», «Снегурочка и лиса» и многое другое, в таком же духе. И выбор пьес, и подготовку их, и распределение ролей—все это проводит единолично т. Краилин.

Никакого участия в деятельности драмкружка и вообще в работе избы-читальни не принимают учителя Лукьяновской школы. А ведь они многим могли бы помочь: и в выпуске стенной газеты, и в кружковой работе, и в другом.

Тяга у колхозников в различные кружки очень велика. Многие изъявляли желание работать в литературном кружке, многие—в хоровом. Однако, дальше записи в них дело не пошло.

— Нет руководителей,—об'ясняет тов. Краилин. Но сам он ничего не делает для того, чтобы создать актив избы-читальни и из самих активистов выдвинуть руководителей кружков.

Впрочем, от тов. Краилина многого нельзя и требовать, так как самого его не научили, что и как надо делать. Семинары, изредка проводимые роно для политико-просветительных работников района, не подкреплены последующим контролем и потому приносят мало пользы. Роно ограничивается указаниями «к плану работы», а как план осуществлять, с чего начинать работу—не учит.

* * *

Мы говорили с некоторыми лукьяновскими колхозниками об их избе-читальне, спрашивали, почему они туда не ходят.

— Что толку-то в избе-читальне?—вопросом на вопрос ответила нам колхозница тов. Симина. И, как бы выражая мнение многих односельчан, добавила:

— Что нам там делать, ведь в ней ничего нет.

Верно, ничего привлекательного для колхозников нет в Лукьяновской избе-читальне.

Растет экономическая мощь колхоза, улучшается материальное благосостояние колхозников, растут их культурные запросы. Изба-читальня запросов не удовлетворяет, она отстает от жизни, от колхозников.

Повинны в этом и сельский совет (председатель тов. Котельников), который ни разу не слушал доклада о работе избы-читальни, и правления колхозов, которые не потребовали от избача улучшить культурное обслуживание колхозников. Повинны и районные организации, в первую очередь—роно, не помогающие избе-читальне. Повинны, наконец, и мы, работники облоно, до сих пор недопустимо плохо, бумажно руководящие политико-просветительной работой в районах.

А такие районы, как Салганский, особенно остро нуждаются в конкретном руководстве и повседневном контроле.

Всего 17 культучреждений имеет район, насчитывающий 46 колхозов. Но и эти немногие очаги культуры работают плохо. Текучесть культработников в районе огромна, большинство из них (в том числе и тов. Краилин) работают не более 3—4 месяцев. В трех колхозных клубах и одной избе-читальне работников нет совсем. Оборудование многих политико-просветительных учреждений района не отличается от того, что мы видели в Лукьяновке. Из 17 культучреждений лишь в 5 имеются радиоприемники, да и те большей частью не работают.

Культурным отдыхом колхозников в районе как следует никто не занимается. Агропропаганда здесь развернута очень слабо. В загоне антирелигиозная работа. Ничего не делается и по военно-оборонной работе, и по физкультуре.

Плохо готовятся политико-просветительные учреждения Салганского района к выборам в Верховный Совет!

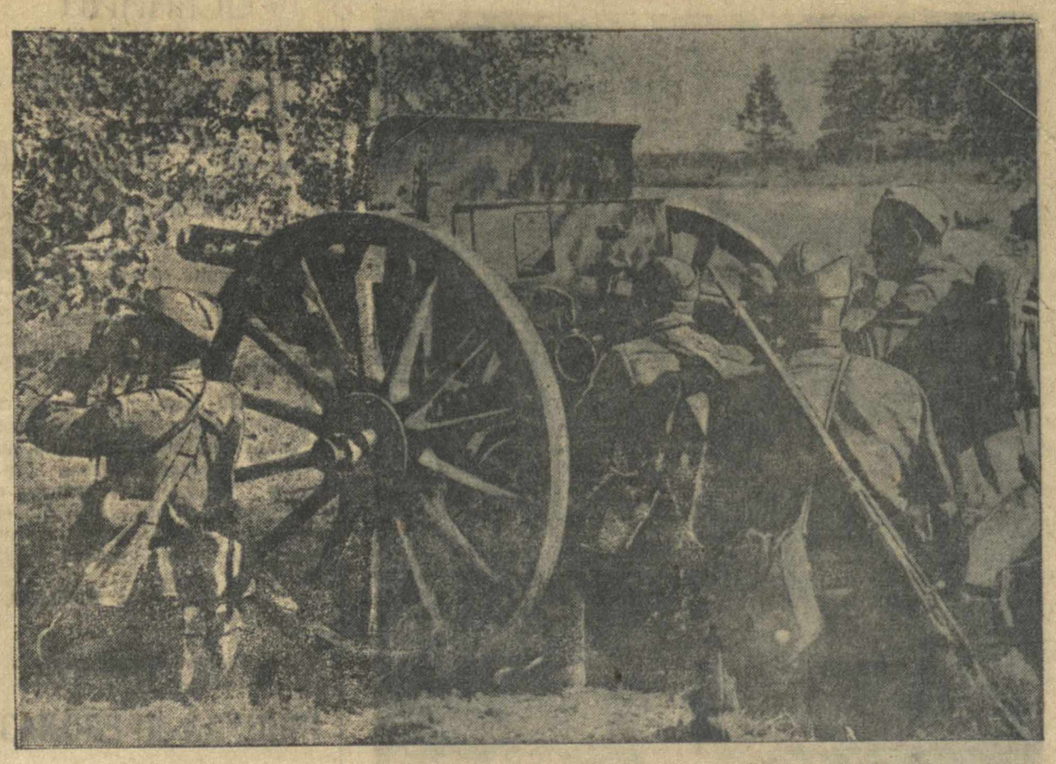

Артиллерия на огневой позиции. Фото С. Гуревича.

ВЫПОЛНИТЬ ПЛАН ТОВАРООБОРОТА

19 сентября в облисполкоме состоялось совещание руководителей торговых организаций. Обсуждался вопрос о состоянии товарооборота и завозе товаров.

План товарооборота в области выполняется скверно. Об'ясняется это, главным образом, безрукостью, безынициативностью торговых работников. Мало делается для того, чтобы получить дополнительный приток товаров. План децентрализованных сельскохозяйственных продуктов облпотребсоюзом (т. Головкин), пищеторгом (т. Нестеров) и др. поставлен под угрозу. В результате, на многие миллионы рублей недодано таких товаров, как мясо, масло, яйца и др., хотя их в изобилии на колхозных рынках. Крайне плохо ведут самозакупки промторг (т. Савиных), облторг (т. Кропинова) и др.

Руководители баз промышленности (т. Шумилов—Хлопкосбыт, т. Банников—Главрезина, т. Хондошко,—Роскожобувьсбыт и др.) проявляют исключительную беспечность, беззаботность.

С резкой критикой работы торговых организаций выступил председатель облисполкома тов. А. Н. Буров.

— Ссылки на об'ективные причины никому не помогут,—сказал он.—Руководители баз промышленности сваливают всю вину на заводы и фабрики. Но, например, Хлопкосбыт даже не сумел получить того, что дала промышленность. Роскожобувьсбыт также провалил дело с обувью. Торги гор. Горького за 9 месяцев недодали свыше чем на 10 млн. рублей сельскохозяйственных продуктов, которые они должны были приобрести в порядке самозакупок. Болтовней о расширении ассортимента хлебных изделий занимается т. Миндальян (Росглавхлеб).

Все, что недодано торговыми организациями, должно быть возмещено в октябре, сверх безусловного выполнения октябрьского плана. План товарооборота должен быть безоговорочно выполнен полностью и с высоким качеством.

Тов. Буров дал конкретные указания, кому и что нужно делать для того, чтобы поднять советскую торговлю в городе и на селе на должную высоту.

ПИСЬМА В РЕДАКЦИЮ

* * * *

Расхищают книги

Сигналов о бесхозяйственности в библиотеке Сормовского дома культуры было достаточно, но ни в завкоме завода «Красное Сормово», ни в центральном комитете союза судостроителей к ним не прислушивались. В результате передача библиотеки от одного заведующего к другому тянется около двух лет. Выявлена недостача книг почти на 17 тысяч рублей. Об этой бесхозяйственности знала дирекция дома культуры (тт. Иванов, Березин и Кузовов), но никаких мер не приняла. Кроме того, на приобретение книг затрачено всего 50 процентов суммы, намеченной по смете.

Кто разрешил употреблять предназначенные для книг деньги на другие цели и растрачивать библиотечное достояние?

К. ФЕОФАНОВ.

Комсомолка А. А. Рыбакова, художница хохломской росписи артели «Экспорт», с готовыми изделиями артели.

Фото А. Капелюша.

Ни вещей, ни денег

Пионеры Успенского отряда, Воскресенского района, решили приобрести пионерские костюмы, галстуки и значки. Собрали 546 рублей, отослали их горьковскому магазину «Пионер». Было это 17 апреля. 5 мая магазин нам ответил, что этих вещей нет. Тогда мы попросили вернуть деньги, но молчание было нам ответом. 15 августа наш представитель был в Горьком. Работники магазина обещали выслать деньги почтой «завтра». До сих пор это «завтра» не наступило.

Так работники магазина «Пионер» обманули пионеров.

Пионервожатый Д. ЗЕЛЕНОВ.

Горе-проектировщики

На заводе «Красная Этна» заканчиваются работы по проведению водопровода, канализации к детским яслям и асфальтовой дороги к второй проходной. И только теперь отдел капитального строительства вкупе с Горькпромстроем выяснили, что часть траншеи, прорытой для водопровода, прорезает место стройки будущего цеха, колодцы размещены не на месте, канализация требует детального исправления, а на трассе дороги нет стоков для воды.

Государственные средства брошены на ветер. Только по одной водопроводной траншее убыток составляет около 1000 рублей.

ШУТОВ.

—o—

ПИСЬМА В ДЕЙСТВИИ

По жалобе гр. Жуковой о взыскании алиментов прокурор Воскресенского района сообщил редакции, что с гр. А. Копыткина алименты взысканы и переданы жалобщице.

Письмо о систематической задержке зарплаты рабочим Уреньского участка Семеновского отделения лесзаготлегпрома подтвердилось. Обком союза леса и сплава снял с работы прораба лесоучастка Заварина. Задолженность по зарплате полностью ликвидирована.

На жалобу курсантов профтехшколы о задержке ремонта общежития облсобес сообщил, что общежитие отремонтировано, все курсанты вселены.

ДНИ И ДЕЛА НОВОГО ЗАВКОМА

К. БАЛАШОВ

Илларионову и Яковлеву приходилось часто встречаться. Бывали дни, когда они сообща выполняли одно поручение. Первый работал в станочном, второй в дизельном цехе завода «Двигатель революции». Оба стахановца известны коллективам цехов, как профсоюзные активисты, энергичные люди. «Ребята с огоньком»—говорят о них.

Был июнь. На заводе выбирали новый завком. Когда счетная комиссия подсчитала результаты тайного голосования, то оказалось, что члены профсоюза пожелали иметь в завкоме новых людей. В числе других были избраны и Илларионов с Яковлевым, а также стахановец дизельного цеха Лукин, экономист литейного цеха Доброумова, слесарь Калюжский, инженер-конструктор Виноградова.

Дня через три после первого пленума было проведено совещание. На нем каждый член пленума получил точный план работы.

За организацию социалистического соревнования и производственных совещаний взялись Илларионов и Яковлев. И они проделали уже большую работу. Опираясь на массы, Яковлев и Илларионов организовали бригаду по производственным вопросам. Подобрали в нее способных организаторов, стахановцев Ренгевича, Тарабакина, Яцева, инженера Ножёва и т. д. Каждый из них организовал соцсоревнование и добился систематического проведения производственных совещаний у себя в цехе.

Такие же организаторы подобраны в большинстве профгрупп. После критики «Горьковской коммуны» цехи вступили в соревнование, соревноваться стало большинство рабочих завода.

Если раньше на производственных совещаниях ставился первый попавшийся под руку вопрос, то теперь дело обстоит иначе. Организаторы соревнования и совещаний прислушиваются, что волнует рабочих участка, цеха, а уже затем окончательно решается, какой вопрос поставить. О совещании рабочие предупреждаются за 5—6 дней. Выполнение решений контролируется. Если они не выполняются, вопрос об этом обсуждается на рабочем собрании цеха.

Но это только первые шаги. Завком еще не повернулся как следует лицом к стахановцам, не развертывает стахановское движение вширь и вглубь. Месяц-полтора тому назад председателю завкома т. Папилову был задан вопрос: «Когда думаете собирать стахановцев?».

— На днях,—ответил он. Однако, до сих пор не созвал.

Одним из недостатков завкома является то, что он мало и плохо учит свой актив, как нужно работать.

В дизельном цехе был такой случай. Председатель цехкомитета тов. Чичеров пришел на участок, чтобы организовать соревнование и вместо практической помощи занялся уговорами. Рабочие участка ему сказали:

— Ты нас не агитируй, а лучше расскажи, как это дело оформить.

Один рабочий полюбопытствовал:

— А с кем ты, т. Чичеров, соревнуешься?

Чичеров, работающий на станке токарем, к стыду, ни с кем не соревновался.

Председатель завкома т. Папилов на одном из районных совещаний заострял вопрос о ликвидации последствий вредительства. А фактически эта работа на заводе почти не проводится. Завком не организовал контроль за ходом строительства гаража, который еще не закончен, а уже начинает разваливаться. Строительство гидрочистки в чугунолитейном цехе затянулось с 1932 года. На заводе все еще имеют место антигосударственные тенденции: принятые двигатели на 1 сентября фактически недоукомплектованы. К 5 двигателям до 8 сентября не было получено 20 шатунов, для 6 двигателей недополучено 6 спусковых баллонов, 30 форсунок, 10 нефтяных фильтров и т. д. Завком проявляет близорукость, проходя мимо антигосударственных тенденций.

...После выборов завком больше стал уделять внимания улучшению культурно-бытового положения рабочих, занялся заработной платой, техническим нормированием, техникой безопасности. Но и здесь сделаны лишь первые шаги.

Красные уголки в общежитиях еще не работают, клуб завода отдан на откуп группе людей. Завком систематически не руководит работой клуба, культсовет бездействует. Мероприятия проводятся клубом без изучения запросов рабочих. Многие кружки влачат жалкое существование.

Работники завкома еще не полностью освободились от канцелярщины, заседательской суетни. Только этим можно об'яснить не в меру затянувшиеся отчеты и выборы профорганов в литейном и дизельном цехах.

Сейчас завод готовится к XX годовщине Великого Октября. Дни завкома должны быть наполнены полноценными делами.

—o—

БОГАТЫЕ ДОХОДЫ

ШАХУНЬЯ. Колхоз «Вторая пятилетка» получил прекрасный урожай льна. С 16 гектаров сортового льна «Омега» колхозники получили 112 центн. семян и натеребили 59 тысяч снопов льна, что составляет, примерно, 320 центн. тресты №№ 1,25—1,50.

По контрактационному договору колхоз должен сдать льносемян 40 центн., сдал 61 центн. За семена колхоз получит вместе с премией-надбавкой 30.340 руб. Кроме того, за сдаваемую льнотресту колхоз получит не менее 5—6 тысяч рублей. Только от доходов за льносемена, колхозники получат по 2 руб. на трудодень.

Сейчас колхоз готовит экспонаты на Всесоюзную сельскохозяйственную выставку.

Агроном Б. ВЛАДИМИРОВ.

ХОД СЕЛЬСКОХОЗЯЙСТВЕННЫХ РАБОТ

Область завершила в основном уборку колосовых. По данным облзо, на 15 сентября сжато озимых и ранних яровых 99,6 проц. площади. Неудовлетворительно идет уборка крупяных и бобовых культур: убрано всего 90,2 проц. Затягивать уборку этих культур—значит допустить большие потери. Эту истину, повидимому, не усвоили руководители многих районов. В самом деле: в Тоншаевском районе убрали урожай всего с половины засеянной площади, в Линдовском—41 проц. Отстают также районы: Б.-Мурашкинский (66,4 проц.), Воротынский (69,8), Кулебакский (59,9), Муромский (62). Значительно ниже среднеобластных показателей имеют районы: Красно-Баковский, Тонкинский, Т.-Станский, Воротынский и ряд других.

Плохо справляется область и с молотьбой. Всего обмолочено озимых и ранних яровых 46 проц. к сжатому. Затягивает обмолот группа северных районов: Пыщугский, Шарьинский, Ветлужский, Ивановский. Здесь обмолочено менее 30 проц. убранных зерновых. Линдовский обмолотил всего 16 проц., Тонкинский—19. Из южных районов отстают: Кзыл-Октябрьский, Кстовский, Дальне-Константиновский, Первомайский, Дивеевский, Вознесенский, Перевозский, Шатковский, Богородский, Арзамасский, Ардатовский, Чернухинский. Лучше других ведет обмолот Ляховский район—обмолочено зерновых 80 проц. к сжатому, Курмыш—81, Пильна—76,8. По области разостлано 97,5 проц. льна с вытеребленной площади, поднято льна со стлищ—7,4 проц. Рост за пятидневку очень незначительный.

Попрежнему крайне неудовлетворительно идет взмет зяби. Вспахано зяби всего 11,4 проц. к плану. Рост за пятидневку лишь 1,3 проц. Тракторный парк используется плохо. Многие тракторы не отремонтированы. В Первомайской МТС, например, 25 тракторов из 56 неисправны. В Чернухинской МТС стоят 15 тракторов, в Муромской—10, в Бутурлинской—16.

Темпы взмета зяби должны быть решительно усилены.

АЛ. КАБАЕВ

ОРГАНИЗАТОР

Была ранняя весна, когда Ханков впервые приехал в «Стрелку». По улицам бежали мутные ручьи, с крыш падали звонкие капли. Ребятишки, мокрые с головы до ног, пускали целые флотилии кораблей, а на колхозном току шумела молотилка.

Новый председатель колхоза стал присматриваться к людям, изучать, почему так плохо идут дела в колхозе. Бывший председатель Баранцин сидел больше в колхозной конторе и очень неохотно ходил в бригады.

С раннего утра и до сумерек новый председатель носился по колхозу. На конный двор забежит, посмотреть, как кормят лошадей, на ток—проверить, как подгребли зерна, в кузницу—узнать, как идет ремонт машин.

По вечерам в маленьком кабинете председателя колхоза собирался актив на совещания. Обсуждали, где и как достать семена и фураж, как скорее отремонтировать до сева машины.

На этих беседах познавались люди. Скоро около председателя появился небольшой, но крепкий актив.

Весенний сев провели ровно в намеченные сроки.

— Пожалуй даже лучше, чем многие наши соседи,—вспоминает Ханков.

На собрании, когда подводились итоги сева, колхозник Тюрин сказал Ханкову:

— Вот видишь, Александр Григорьевич,—и наши колхозники умеют не хуже других работать. В том и дело, что надо только в доверие к ним войти.

Во время уборки пришел к председателю жнец Лукоянов. Был он немного возбужден.

— Если я как следует подготовлюсь, смогу ли я на наших жнейках выжинать не по 5 гектаров, а по 8?—Спросил Лукоянов председателя.

Про затею Лукоянова узнал комсомолец Тюрин. Прибежал он в контору и говорит: как, Александр Григорьевич, можно и мне попробовать?

На второй день вечером приходят в контору оба: Тюрин сжал за день 12 гектаров, Лукоянов—18. На следующий день Тюрин сжал тоже 18 гектаров, но Лукоянов уже 24,88 гектара. В колхозе родились первые стахановцы.

Обо всем этом Ханков рассказывает, как о давно пройденном пути. Но не легок был этот путь на первых порах. Осенью колхоз решил посеять все озимые рядовым способом. Сеялок нехватило. Было одно средство справиться с задачей: засевать каждой сеялкой в день по 7—8 гектаров, а не по 5, как раньше сеяли. Некоторым это пришлось не по душе.

— Разве можно в полтора раза увеличить норму,—доказывали они.—Машина и есть машина: сколько может, столько и сеет, больше ее не заставишь.

Тогда председатель колхоза решил сам сесть за сеялку и показать, как можно сеять не 5 га, а в полтора раза больше. Сеялку хотели взять у севца Лилинина.

— Не дам, тов. председатель,—ответил он.—Что хотите делайте со мной, а не дам. Позора этого не приму на свою голову. Сам выполню норму...

К вечеру, когда обмеряли участок Лилинина, оказалось, что он засеял не 7, а 9 гектаров. За ним потянулись и другие. Весь сев был проведен рядовым способом.

Осенью в колхозе насчитывалось уже 25 стахановцев. Зачинщик стахановского движения жнец Лукоянов был премирован облисполкомом.

Прошлая зима была в колхозе особенная. Председатель затеял большое дело: посадить колхозников за учебу. Организовали заочную школу колхозного актива. Для остальных колхозников в клубе по вечерам стали читать лекции, доклады. Как-то Ханков узнал, что в район приехал лектор из области. Договорился с колхозниками пригласить его в «Стрелку». Целую неделю читал он для колхозников лекции о международном положении, о событиях в Испании, по истории партии.

Широкая работа развернулась и среди молодежи. При помощи парторга территориальной организации Торгашова были созданы при клубе самодеятельные кружки, организовались ячейки Осоавиахима, Союза воинствующих безбожников.

Вскоре 12 лучших молодых колхозников подали заявление о вступлении в комсомол. Это была новая большая победа.

— Как ты думаешь, тов. Ханков,—сказал раз парторг Торгашов,—можно из твоего актива создать группу сочувствующих?

— Поможешь—почему не создать!

Стали еще больше приглядываться к людям, и наиболее активным давать поручения: то газету прочитать в бригаде, то беседу провести, или еще чего-нибудь.

Вскоре стахановец Лукоянов, бригадир МТФ Березин, кладовщик колхоза Мартынов, колхозники Тюрин, Шанаев, Сорокин и Илюхин подали заявления и были приняты в группу сочувствующих.

Люди росли на глазах. Когда наступило время выезжать сеять, Лукоянов и Илюхин стали уже бригадирами, Тюрин был избран заместителем председателя колхоза.

Одним из лучших стахановцев в колхозе стал А. В. Сущев. Тот самый Сущев, которого зимой сняли с должности бригадира за плохую работу и пьянку.

Его не ругали и не срамили, когда снимали, а только сказали: «Гляди Сущев, до чего ты дожил!» Подействовало это на него очень сильно.

За полтора года Александр Григорьевич вырастил в колхозе замечательные культурные силы. Появились чтецы-беседчики, редакторы стенных газет, музыканты, артисты, селькоры. За лето колхозные чтецы-агитаторы прочитали с колхозниками массу всевозможной литературы. Сейчас для чтецов-беседчиков создан колхозный семинар.

С особенным успехом здесь проходят читки материалов о подготовке к выборам в Советы по новой Конституции. Для лучшего изучения «Положения о выборах в Верховный Совет» по бригадам был проведен единый политдень. Другой политдень провели по изучению материалов о подлой деятельности фашистских контрразведок и троцкистско-бухаринских шпионов.

Председатель Ханков стал своим близким человеком каждому колхознику. Люди идут к нему не только по колхозным делам, а и со своими личными вопросами, о которых не каждому можно и сказать.

Однажды в кабинет председателя колхоза пришла колхозница Пышкина.

— Александр Григорьевич, помогите. Муж не платит мне алименты на детей. Хотела в суд подать, да не знаю как, да и адреса мужа у меня нет.

Пришлось Ханкову узнать адрес скрывшегося от уплаты алиментов супруга, передать дело в суд. Теперь Пышкина всем рассказывает, как помог ей председатель колхоза.

За советом и помощью идут не только колхозники. Единоличница Антипова не имела усадьбы. Она пришла к председателю колхоза и рассказала о своей нужде.

Маленький кабинет председателя всегда полон людьми. Если Ханкова нет в конторе, идут искать его в поле, на конный двор.

— Поэтому-то и легко мне теперь работать, что я всегда с колхозниками. Вот, в нынешнем году средний урожай с каждого гектара у нас равняется 13—15 центнерам: урожай, правда, еще не высокий, но старая доколхозная «Стрелка» и такого не видела никогда. В будущем году мы наметили собрать с каждого гектара минимум по 15—17 центнеров.

Давно разошлись по домам бригадиры... За окном темная, мутная, осенняя ночь. Звезды еле-еле мерцают из-за молочной мглы.

Как бы дождя не начало,—с тревогой подумал Ханков и повернулся к барометру. Нет, стрелка барометра шла на «сухо». Собрав со стола бумаги, Александр Григорьевич вышел на улицу.

Долго светился этой ночью огонек в квартире председателя колхоза. Почитав газеты, Александр Григорьевич взял с полки книгу Павленко «На Востоке». За ней он нарочно ездил в Вад.

Колхоз «Красная стрелка». Вадский район

ПОБЕДА С ПОДЛОГОМ

Цель и задачи советской физической культуры—воспитание здорового, жизнерадостного гражданина нашей страны. Советскому спорту чужды растленные методы, применяемые буржуазными спортивными организациями, где победы добиваются ценой подкупов, жульничества, применением всех средств, которые зачастую можно отнести в разряд чистейших уголовных преступлений. Спортивные общества нашей страны, вся многомиллионная армия советских физкультурников всегда с негодованием отвечают на попытки дельцов и проходимцев перенести на нашу здоровую почву гниль, которая может заразить неустойчивые элементы из среды молодых физкультурников.

Вместе с достатком, культурой, в колхозы нашей страны пришел и радостный, увлекательный спорт, которому отдают досуг тысячи людей всех возрастов. Растет армия колхозных спортсменов, повышаются технические результаты, колхозники и колхозницы овладевают высотами мастерства, соревнуясь, проверяют свои недостатки и силу.

Несколько дней назад в Горьком закончилась областная колхозная спартакиада. Тысячи зрителей и товарищей по «оружию»—городских спортсменов, — радовались каждому удачному прыжку, хорошему времени в беге, мастерскому броску гранаты и диска. Победителем вышла команда колхозников Красно-Баковского района, награжденная за успехи на спортивном поприще.

В газетах была помещена фотография победителей, неожиданно разоблачившая перед всей общественностью подлог. В Красных Баках и колхозах района по снимку распознали людей, согласившихся превратиться на некоторое время в «колхозников». Учителя, служащие и настоящие колхозники прислали в редакцию письма, в которых законно недоумевают: как под фамилиями колхозников выступали люди, не имеющие ничего общего с колхозами? Ковалева, оказывается не Ковалева, а счетовод промкассы Вилкова, в «колхознике» Ханине узнали шофера райпотребсоюза Власова, в Саше Кузюкове—ученика IX класса, сына заведующего замельным отделом, Михаила Маркушина.

Эти «спортсмены» вместе с руководителем Евграфовым и, конечно, не без ведома работников комитета по делам физической культуры, пошли на явное преступление, которое не может остаться безнаказанным. За подлоги, использование чужих документов, за обман общественности должны отвечать организации Красно-Баковского района, дискредитирующие советское физкультурное движение. Областной комитет обязан произвести строжайшее расследование, очистив ряды физкультурников и спортивных руководителей от тех, кто порочит звание спортсменов и советскую физическую культуру.

—o—

ОПЕРА „МАТЬ"

ЛЕНИНГРАД (Наш. корр.). Композитор В. Желобинский заканчивает оперу «Мать» по одноименному роману М. Горького. В опере показаны любимые советским читателем образы матери—Пелагеи Ниловны и сына Павла. В процессе действия введен новый для оперы материал — рабочая сходка, полицейский налет, забастовка, грандиозная первомайская демонстрация, столкновение с жандармами и т. д. В опере огромное место занимает народная музыка и хоровой материал.

НА ЗИМНИЕ КВАРТИРЫ

Курсанты училища им. Сталина возвратились из лагерей на зимние квартиры. Часть курсантов переход из лагерей совершила на велосипедах. Участники велосипедного марша из лагерей в Горький в срок выполнили задачу, поставленную командованием. Несколько курсантов, во главе с капитаном т. Епишкиным, отправились из лагеря по рекам на лодках. Пройдено 130 километров.

Сейчас в училище развернулось пред'октябрьское социалистическое соревнование на лучшую сдачу переводных испытаний.

М. РОЖКОВ.

СКОРОСТНОЙ СПОРТИВНЫЙ САМОЛЕТ

18 сентября на одном из подмосковных аэродромов начались заводские испытания нового скоростного спортивного самолета конструкции инженера-орденоносца А. С. Яковлева. Самолет построен заводом легкого самолетостроения наркомата оборонной промышленности. Он представляет собой дальнейшее развитие удачной схемы учебно-тренировочного моноплана «УТ-1», пользующегося широкой популярностью в аэроклубах.

Новый скоростной спортивный самолет — одноместный, свободно несущий моноплан с низкорасположенными крыльями. В нем воплощены новейшие достижения авиационной техники.

—o—

ЛОВ ЗЕРКАЛЬНОГО КАРПА

В Уразовском и Борцовском рыбопитомниках, Горьковского рыбопромышленного треста, начался лов зеркального карпа. Весной нынешнего года в питомники было выпущено свыше 40 тыс. годовиков. Вес каждого при посадке не превышал в среднем 25 граммов. Сейчас вес отдельных рыб достигает килограмма, а средний вес карпа 500—550 граммов.

Старые производственники, отдыхающие в санатории Моховые горы. Сидят (слева направо): И. И. Горин—кузнец Чернореченского химзавода, А. Ф. Шадрин—подсобный рабочий завода им. Ленина (Ворсма), 60 лет работающий на производстве. Стоят: Г. К. Козлов—подсобный рабочий завода «Двигатель революции», В. И. Суслов—кладовщик завода им. Орджоникидзе. Фото А. Вайнблата.

—o—

ПРАВО НА ОТДЫХ

Высокие сосны как-бы упираются своими верхушками в небо. В воздухе струится смолистый запах. В песке утопают ноги. Среди столетних деревьев, на месте неприглядного трактира—разгульного прибежища сытых нижегородских купцов, виднеется красивый дом с затейливыми верандами. Это—санаторий «Моховые горы». Здесь отдыхают трудящиеся, завоевавшие себе своими руками право на спокойный отдых.

— Первый раз за всю свою долгую жизнь я попал в такое чудесное место,—рассказывает один из отдыхающих, 82-летний Абрамычев, конюх колбасной фабрики, —мы спим в чистых, светлых комнатах, на мягких кроватях, нас сытно и вкусно кормят по 4 раза в день, вечерами слушаем интересные лекции.

А рядом с санаторием взрослых резвится веселая детвора. Малыши, вместе со своими родителями, набираются сил и здоровья.

Оркестр провожает до парохода смену, покидающую санаторий. Он пустеет на один день. Затем прибывает другая партия—400 новых отдыхающих.

Б. Г. ШМЕРЕЛЬСОН.

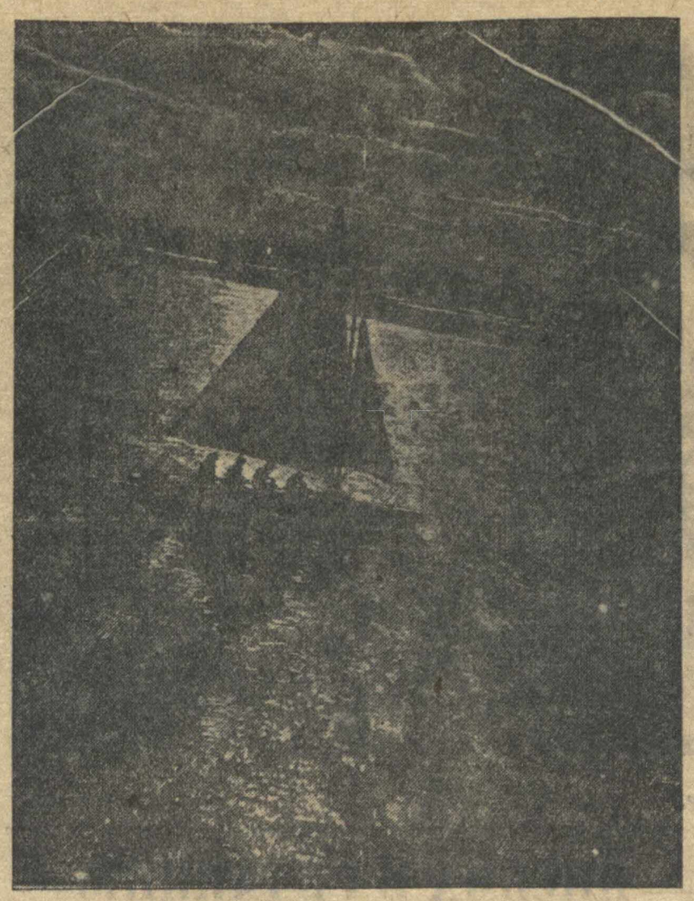

На Оке. Фото-этюд А. Капелюша.

ЭСТАФЕТА „ГОРЬКОВСКОЙ КОММУНЫ"

ПЕРВЫЕ ЗАЯВКИ

Сегодня—срок сдачи заявок на участие команд в одиннадцатой эстафете на приз «Горьковской коммуны». Многие заявки поступили, однако, значительно раньше. Первыми в этом году получили номера для бегунов низовые физкультурные коллективы—Семеновский ложкосоюз и союз работников леса и сплава. Крупный, но еще далеко не полный взнос сделали динамовцы, заявившие для участия по второй группе 130 мужских и 16 женских команд. Списки остальных команд, в которые войдут сильнейшие бегуны, общество «Динамо» представит в оргкомитет сегодня. На участие своих команд сдали заявки школа № 4 Свердловского района, школа имени Свердлова и школа № 43 Куйбышевского района.

* * *

Горьковский строительный институт, команды которого выступали очень успешно в прошлом году, рассчитывает и в этом пробеге быть серьезным конкурентом сильнейшим спортивным обществам. Для отбора в команды бегунов, третьего дня на Щелоковом хуторе студенты провели кросс, привлекший большое количество участников.

—o—

КОРОТКО

◆ С 14 сентября в горьковском художественном музее работает бригада Третьяковской галлереи, отбирающая для реставрации ряд картин крупнейших художников. Около 12 картин, требующих при реставрации особых приспособлений, отправляются в Москву.

◆ Во время прокладки водопровода в Павлове, строители натолкнулись на невысохшие озера под базарной площадью в центре города.

◆ Большой продуктивный магазин открылся в Бусыгинском квартале автозавода им. Молотова.

САМОДЕЯТЕЛЬНЫЕ ХУДОЖНИКИ

Слесаря завода им. Я. Свердлова Башаркина, буфетчицу Буревину, служащего телеграфа Фомина, преподавателя Ежова объединяет любовь к искусству художника, упорное желание постичь мастерство владения карандашом и кистью.

Вечерами, два раза в шестидневку, приходят они в студию, организованную союзом советских художников. Вместе с ними, в трех группах, обучается еще 53 художника: рабочие, учащиеся, служащие отдают свой досуг любимому делу. Учебный план, рассчитанный на три года, предусматривает, наряду со специальными предметами, общехудожественное развитие и знакомство с основами марксистско-ленинского искусствознания.

Учатся и самодеятельные художники, живущие в районах, совхозах и колхозах. Талантливые Морозов и Серов из Мурома, знакомые горьковцам по картинам прошлогодней выставки самодеятельных художников, успешно проходят заочное обучение при всесоюзном доме народного творчества. Их последние работы, находящиеся сейчас в Москве на выставке народного изобразительного искусства, обращают общее внимание. Морозов представил картины «Вручение акта на вечное пользование землей», «Выход из родильного дома». Серов написал яркое, жизнеутверждающее «Возвращение с сенокоса».

Семьдесят самодеятельных художников проходят систематический курс заочного обучения при горьковском доме народного творчества и союза художников. Активно работают заочники Балашов, колхозник Сосновского района, Орлов, рабочий из поселка Бор, Лужнов, служащий г. Павлова и др.

Это лишь начало работы. Нужно добиться более широкого выявления и охвата учебой талантливых художников нашей области.

А. МАРГОЛИН.

ОСЕННИЙ РОЗЫГРЫШ ПО ФУТБОЛУ

18 сентября на всех стадионах города начался розыгрыш осеннего первенства Горького по футболу. На стадионе добровольного общества «Зенит» хозяева поля играли с командой дома Красной армии. Матч закончился 5 : 2 в пользу команды «Зенит». На стадионе «Локомотива», «Пищевики» встретились с «Торпедо» («Красная Этна»). Результат игры 2 : 2.

В первый день розыгрыша самая интересная игра состоялась на стадионе общества «Крылья советов», где хозяева поля встретились четырьмя командами со «Спартаком». Футболисты «Кр. советов» из всех четырех команд проиграли лишь третьей команде.

Ал. ЯКИМОВ.

—o—

Блокнот-натуралиста

ПИЩУХА-ДРЕВОЛАЗ

Многие совершенно не знают о существовании небольшой сероватой птички, появляющейся в городских садах и парках с самой ранней осени и остающейся в них в течение всей зимы, если только птичка найдет здесь корм. А между тем маленькая пищуха является одним из вернейших друзей человека; кормом пищухи служат яйца и личинки вредных насекомых.

Как и все кочевые лазающие птицы, пищуха всегда деятельна, находится в постоянном движении. Интересны приемы обыскивания пищухой деревьев. Поиски корма она начинает с самого подножия дерева. Легкими, едва уловимыми прыжками движется птичка вверх по дереву иногда по прямой линии, но чаще по спирали. Она обыскивает каждую щель, каждую трещинку в коре. Ее тонкий острый, немного загнутый клюв проникает в самые оскровенные уголки, а зоркие черные глаза сумеют рассмотреть каждое яичко вредителя. С необычайным искусством пробегает пищуха и по нижней поверхности сучка, вниз головой.

Свою работу пищуха проводит в тишине, лишь изредка прозвучит ее слабый голосок, похожий на тихий писк, за что птичка и получила свое название.

Н. Н.

—o—

СУД

РАСТРАТЧИК

Н. И. Потапов полтора месяца заведывал магазином № 140 пищеторга, находящимся в Сормовском районе. Покупатели часто видели завмага пьяным, бывали дни, когда завмаг, решив отдохнуть, запирал магазин и уходил. Зато он систематически являлся в магазин ночью и набирал вин и закусок для попойки с друзьями, многим из которых «добрый» завмаг отпускал продукты без денег.

Узнав от представителя пищеторга о предстоящей ревизии, Потапов захватил из кассы наличные деньги и скрылся. Ревизию пришлось провести в его отсутствии, а следственные органы занялись розысками растратчика. Он был арестован в г. Мелекесе.

Сормовский нарсуд, под председательством тов. Петрова, на днях разбирал дело Потапова и приговорил его к двум годам лишения свободы со взысканием растраченных сумм.

НА РЕШАЮЩИХ УЧАСТКАХ

МЕТАЛЛ.

19 сентября. Выкса: сталь 632 тонны—83 проц., прокат—246 тонн—78 проц. Кулебаки: сталь — 85 проц., прокат — 81 проц.; „Кр. Сормово": сталь 305 тонн—98 проц., прокат — 332 тонны—105 проц.; завод им. Кагановича: сталь—152 тонны—108,5 проц. прокат—356 тонн—112,6 проц.

АВТОМОБИЛИ.

19 сентября сошло с конвейеров автозавода 348 грузовых машин (план 429), легковых—71 (план 82), моторов к комбайнам 100 (план 89). Сдано отделу сбыта 371 грузовая, 90 легковых машин, 60 моторов.

ТОРФ.

Чериораменские торфоразработки: на 20 сентября готового торфа 838218 тонн—72 проц. Горьковский торфотрест: 604900 тонн—87 проц.

ГОРЬКОВСКАЯ ЖЕЛЕЗНАЯ ДОРОГА.

19 сентября погружено 2969 вагонов—94 проц. (не выполнена погрузка по 1-й категории грузов на 1270 вагонов). Выгружено 2828 вагонов—114 проц., осталось под выгрузкой 937 вагонов. Оборот вагона (в сутках) — 2.96, план 2,40. Работа основного отделения (Горьковского): погружено 1107 вагонов — 89 проц., выгружено 1350 вагонов—93 проц.

ВЕРХНЕ-ВОЛЖСКОЕ ПАРОХОДСТВО.

19 сентября отправлено грузов 38770 тонн—74 проц.

ПОГОДА

Сегодня по городу ожидается небольшая до значительной облачность, без осадков. Температура от 20 до 23 градусов тепла.

ПРОИСШЕСТВИЯ

ЛИКВИДАЦИЯ ПРИТОНА. Ночью через разбитую форточку окна мастерской артели «Рекорд» Облкожмехсоюза в Сталинском районе была совершена кража кожевенных товаров. Органами уголовного розыска похитители задержаны. Они оказались работниками этой же артели: Слесаревым, Васиным и Косевских, систематически воровавшими кожаные изделия. Вся тройка являлась членами воровской шайки, находившей приют в квартире Карягиной, в д. 48 по ул. Белинского (Ждановский район). Прикрываясь профессией домашней портнихи, Карягина занималась премкой и сбытом краденых вещей, укрывательством воров и проч. В ее квартире процветали картежная игра, попойки и разврат. Кустарь-сапожник Борисов, продавщица магазина Пищеторга Тимофеева и другие были частыми посетителями притона. Соседка Карягиной, продавщица магазина «Гастроном» Ситникова, комсомолка, не только не задумывалась над прекращением безобразий, но и сама принимала участие в происходивших оргиях. Слесарев, Васин, Косевских и Карягина заключены под стражу.

ЗА ОТВ. РЕДАКТОРА А. И. РАСПЕВИН.

ОБЛАСТНОЙ ТЕАТР ОПЕРЫ И БАЛЕТА имени А. С. ПУШКИНА Сезон 1937—38 гг.

ОТКРЫТИЕ СЕЗОНА 27 СЕНТЯБРЯ

27 сентября ФАУСТ талон № 1. — 1 октября ДЕМОН талон № 5
28 сентября ФАУСТ талон № 2. — 2 октября ДУБРОВСКИЙ талон № 6
29 сентября ДЕМОН талон № 3. — 3 октября ДЕМОН талон № 7
30 сентября ФАУСТ талон № 4. — 4 октября ДУБРОВСКИЙ талон № 8

Ближайшие постановки: ФЛОРИА ТОСКА. БРОНЕНОСЕЦ ПОТЕМКИН, балет БАХЧИСАРАЙСКИЙ ФОНТАН.

ПРЕДВАРИТЕЛЬНАЯ ПРОДАЖА БИЛЕТОВ ОТКРЫТА С 21 СЕНТЯБРЯ.

ОТКРЫТЫ КАССЫ: При театре—ежедневно с 2 часов до 8 ч. 15 м. вечера. Свердловская улица, дом № 8, магазин „Главтабак"—с 11 до 6 час. вечера. Кооперативная улица, Скоба, магазин „Главтабак"—с 12 до 5 час. вечера. Пл. Челюскинцев, быв. гост. „Антэй"—с 12 до 6 час. вечера. Автозавод, завком—с 12 до 6 ч. вечера.

ПРИНИМАЮТСЯ ЗАКАЗЫ НА БИЛЕТЫ от всех граждан и учреждений и даются справки ПО ТЕЛЕФОНУ 33745. ЕЖЕДНЕВНО с 11 ч. до 8 ч. веч.

150 ОРГАНИЗАЦИЙ ГОР. ГОРЬКОГО И ОБЛАСТИ ИМЕЮТ СВОИ ПОСТОЯННЫЕ МЕСТА В ТЕАТРЕ ОПЕРЫ И БАЛЕТА НА СЕЗОН 1937—38 ГГ.

ЗАКРЕПЛЕНИЕ ПОСТОЯННЫХ МЕСТ

за организациями гор. Горького и области проводится на следующих условиях: всего за время с 27 сентября 1937 г. по 15-25 мая 1938 г. будет дано 250 спектаклей. Организациям предоставляется возможность иметь свои места на 100, 150, 200 и 250 спектаклей. Сроки и даты платежей устанавливаются по договоренности. ЧИСЛО МЕСТ ОГРАНИЧЕНО.

Заключение договоров и справки об условиях договора—в конторе администратора с 11 до 8 час. вечера.

По вызову высылается представитель театра для ведения переговоров и подписания договора. Вызовы и справки об условиях договора даются по телефону 33745.

Директор театра СУЛОЕВ Н. В. Пом. директора по хоз.-хоз. части ЧАМБАЕВ М. В.

ЦИРК Телефоны — 40206, 41921, 42028.

Сегодня, 21 сентября, и ежедневно ПОЛНАЯ ОБНОВЛЕННАЯ ПРОГРАММА ЦИРКА в 1-й раз МОРСКИЕ ЛЬВЫ

Львы-танцоры, львы-жонглеры, львы-музыканты.

в 1-й раз аттракцион Узбекистана ТАМАРА БРОК женщина-трансформатор

группа акробатов-прыгунов 9 дарвест 9 клоунада СИМ и ФРИЦ роликобежцы СТЕФАНИ и много др. №№.

Сегодня борются 3 пары: МАЗЕНКОВ—СКРОБЫШ, ЧУРКИН—СЕПНИК, НЕЛИДОВ—КЛЕВАЧЕВ

Арбитр ХАРЧЕНКО В.

Начало представления в 8 час. вечера, Борьба в 10 час. вечера.

АРЗАМАССКИЙ ГОСУДАРСТВЕН. УЧИТЕЛЬСКИЙ ИНСТИТУТ об'являет учителям Горьковской области о продлении до 1 октября приема заявлений на заочное обучение за институт.

Принимаются только учителя, имеющие среднее образование.

Прием без испытаний.

Имеются два отделения: физико-математическое и естественно-географическое.

К заявлению необходимо прилагать документы об образовании, о службе, о рождении, автобиографию, две фотокарточки и две марки на ответ.

АДРЕС: Арзамас, Учительский институт.

20630 Дирекция института.

Оформление города к XX-летию Октября

Полтора месяца отделяют нас от 20 годовщины Октябрьской революции. Как же гор. Горький в отношении оформления готовится к этому великому торжеству трудящихся? Работа идет очень вяло.

В юбилейную дату Октябрьской революции каждый трудящийся хочет увидеть путь, пройденный великим советским народом. Это нужно показать как можно понятнее в оформлении города. Уже месяц назад созданы городская и районные октябрьские комиссии, которые будут руководить оформлением, но на сегодня дело не двинулось дальше распределения тематики.

15 сентября городская комиссия произвела предварительный просмотр эскизов. Это мероприятие показало, что среди художников, которые будут оформлять город, а также художников, избранных в комиссию в качестве консультантов, велась совершенно недостаточная работа. Местный художник представил эскизы на оформление одного из районов. Консультанты, просмотрев эскизы, вместо того, чтобы указать на полное отсутствие идейного содержания, начали дискутировать о размерах панно и др. мелочах, одобрив несколько эскизов, никоим образом не отвечающих заданной теме.

Художники, которые выбираются в городскую комиссию, должны быть художниками широкого диапазона, знакомыми с живописью, скульптурой, оформительской работой и ее техникой, а самое главное—грамотными политически. Непонятно, почему задерживается утверждение эскизов городской комиссией, между тем, как уже во всех областных центрах работа по оформлению давно начата.

Мы, группа ленинградских художников, уже дали полное очертание двух магистралей оформления—улицы Свердлова и Кооперативной. Первая будет оформлена по теме: Сталинский маршрут и отобразит завоевание Северного полюса и перелеты Москва—Северная Америка. Кооперативная улица будет оформлена по теме: Октябрьский переворот. Ленин и Сталин—вожди и организаторы Октябрьской революции. Начиная с кольца Кооперативной улицы, для зрителя развертывается картина борьбы народа за освобождение от ига капитала. Приезд Ленина в Петроград. Ленин на броневике у Финляндского вокзала. Установка, высотой 12 метров, поместится на кольце улицы.

Следующие дома отобразят июньскую и июльскую демонстрации. VI с'езд партии, который проводил т. Сталин, будет выражен в огромном панно с картины художника Сварога. Разгром корниловского мятежа. Ленина преследует временное правительство, партия конспирирует его. Огромная фигура Ленина, склонившегося над работой, которую он не прекращал, скрываясь в шалаше в Разливе, будет установлена у б. Строгановской церкви на Кооперативной улице. Последующие дома покажут вооружение рабочих масс и подготовку к Октябрьскому перевороту. У моста будет воздвигнута установка, показывающая взятие Зимнего дворца.

Так заканчивается композиция этого оформления. Пройдя по этой улице, каждый трудящийся сможет увидеть, сколько борьбы и большевистской энергии было затрачено для того, чтобы народ навсегда стал свободным и счастливым.

Странно, что до сих пор город не побеспокоился о материалах, необходимых для оформления.

Руководитель группы ленинградских художников.

А. САЛЬМАН.

В об'явлении об уплате страховых платежей обязательного окладного страхования, помещенном в газете „ГОРЬКОВСКАЯ КОММУНА" за №№ 208 и 209 от 9 и 10 сентября 1937 года, в последней строке допущена ошибка по вине Госстраха, напечатано: пеня исчисляется в размере 0,2 процента за каждый просроченный день.

Следует читать: пеня начисляется в размере 0,1 процента за каждый просроченный день.

Начальник Гор. Упр. Госстраха АКСАКОВ.

ТРЕБУЮТСЯ на постоянную работу: санитарный врач—1 ч., маникюрша, знакомая с парикмахерским делом — 1 чел. Обращаться: Горький, „Красное Сормово", Базарная площадь, телефон №№ 59-315, 59-202. 3093

ВРАЧУ с ЖЕНОЙ, одиноким, нужна квартира или хорошая комн. Предложения по тел. 3-16-57.

МЕНЯЮ квартиру, 2 ком. с удобствами, 23 к. метр., на 32 и больше. Смотреть с 6 вечера. Ул. Дзержинского, дом 4, кв. 14, (б. Алексеевская). 20594.

К СВЕДЕНИЮ ОРГАНИЗАЦИЙ и АРТЕЛЕЙ. СОРМОВСКИЙ ТОРГ ИМЕЕТ В ПРОДАЖЕ БОЛЬШОЕ КОЛИЧЕСТВО ЛАКУ ШЕРЛАЧНОГО № 7— высший сорт и ПОЛИТУРУ ШЕРЛАЧНУЮ № 13, организациям и артелям отпускаем по акцепту счета. Заказы направлять: Сормово, Центральная улица, д. № 9, ЦЕНТРАЛЬНАЯ БАЗА ТОРГА. ДИРЕКЦИЯ ТОРГА.

НУЖНА комната одинокому профессору. Предложения письменно: Университетская, 17, кв. 3, С. П. Л. 20647

КУПЛЮ ПИАНИНО хорошее и шифоньер. Предложения адресовать: ул. Пискунова 3, кв. 203. Тел. 3-43-72.

Администрация, местком и коллектив Горьковского Областного Коммунального банка с прискорбием извещают о преждевременной смерти инспектора банка **тов. ЖУКОВА Виктора Федоровича**, последовавшей 19 сентября с. г., и выражают свое искреннее соболезнование его семье. Вынос тела состоится из квартиры покойного: Урожайный пер., д. 12, кв. 39, 21 сентября в 16 часов.

Телефоны редакции: общий—прием телефонограмм и междугородние переговоры—3-12-60, отв. секретарь—3-55-91, 2-29-71, отдел информации—3-26-18, партийная жизнь—3-35-74, отделы: промышленный, советско-торговый и транспортный—3-50-31, сел.-хоз. и литературный—3-46-99, школ и вузов—3-24-48, писем и жалоб трудящихся—3-60-22, кабинет печати, отдел рабселькоров—3-41-13, издательство—3-45-08, рекламбюро—3-40-11.

Размер 84×60. Уполномоченный Облглита Б № 1326. Горьковский Полиграф. ул. Фигнер, 32.