ПРОЛЕТАРИИ ВСЕХ СТРАН, СОЕДИНЯЙТЕСЬ!

ПЯТНИЦА 24 СЕНТЯБРЯ 1937 г. № 221 (5781) Цена 10 коп.

ГОРЬКОВСКАЯ КОММУНА

ОРГАН ГОРЬКОВСКОГО ОБКОМА И ГОРКОМА ВКП(б), ОБЛИСПОЛКОМА И ГОРСОВЕТА

XX год издания

Адрес редакции и издательства: г. Горький, 5, ул. Свердлова, 23.

Условия подписки: на 1 мес. — 2 р. 50 к., на 3 мес. — 7 р. 50 к., на 6 мес. — 15 руб., на 1 год — 30 руб. Подписка принимается отделениями „Союзпечати".

Об'явления принимаются с 9 ч. утра до 3 ч. дня.

СПОРТ — ДОСТОЯНИЕ МАСС

Стартер взмахнул флажком. Ровная шеренга бегунов рассыпалась, и сотни сильных людей ринулись в коридоры улиц, чтобы как можно скорее донести и передать однокомандникам эстафетную палочку. Так ежегодно начинается традиционный осенний кросс, ставший итоговым спортивным экзаменом сезона. Тысячи людей всех возрастов и профессий пробуют в увлекательном беге свои силы, личным примером агитируют за советский спорт, неотделимый от общей культуры.

Радостная, счастливая, полнокровная жизнь народов нашей родины, быт советского гражданина, очищенный от грязи и пошлости, находит, как и во многом, свое отражение в физической культуре. Физкультура требует не только крепких мышц и здорового сердца. Облик советского спортсмена — это облик человека с новой моралью и нравственностью, чистоплотного в быту, политически развитого, стахановца на производстве, до конца преданного родине и великому делу Ленина—Сталина.

Троцкистско - бухаринским подонкам, врагам народа, засевшим у руководства комитетом по делам физической культуры и спорта, страшны были эти качества советского спортсмена, воспитываемые партией. Стремясь разложить и дезорганизовать ряды физкультурников, враги не случайно вербовали себе помощников из среды людей, считавших политику несовместимой со спортом, из людей морально неустойчивых, неопрятных в быту, пьяниц. Агентам фашизма не удалось внести разложения в ряды советских физкультурников, но плоды их преступной работы дают себя чувствовать еще во многом. Руководители районных и областного комитетов по делам физической культуры и спорта не могли во-время разоблачить порочность установок, исходивших от вредителей из всесоюзного комитета, а некоторые из них сознательно или несознательно тормозили спортивную работу.

Область позорно проваливается с выполнением самообязательств о сдаче норм на оборонные значки. Забыты многие виды спорта, имеющие крупнейшее оборонное значение. Руководство до сих пор осуществляется путем приказов, окриков, актив физкультурников не участвует в работе руководящих физкультурных организаций. Члены существующих сейчас при областном комитете по делам физической культуры и спорта секций все до одного не выбраны, а назначены, как и председатели этих секций. Случай, о котором два дня назад мы рассказывали в газете—участие в команде Красно-Баковского района на колхозной спартакиаде людей с подложными документами—говорит о засоренности спортивных организаций беспринципными дельцами, о слабой воспитательной работе среди физкультурников колхозов. Не все благополучно и в спортивных обществах города. Председатели их не связаны ни с областным комитетом, ни с массами своих спортсменов. До сих пор продолжает оставаться на низком уровне качество физкультурной работы в школах и высших учебных заведениях.

Враги народа оказались бессильными остановить победное шествие спортивной армии нашей страны, внести в ее ряды смятение и дезорганизацию. Исправляя недочеты, выкорчевывая и отметая троцкистско-бухаринское отребье, развертывая самокритику, армия наших спортсменов идет к новым завоеваниям, к новым успехам. В городах и колхозах, согретых заботами партии и солнцем Сталинской Конституции, растет мужественное, сильное поколение, готовое к труду и обороне, безгранично преданное родине, способное дать стране блестящих, разносторонних спортсменов. В их рядах у нас находятся динамовцы Владимир Ромашенко, награжденный за доблестную защиту границ орденом Красного Знамени, Марианна Валовова, награжденная орденом Знак почета и сотни прекрасных сынов и дочерей сталинского поколения.

Возраст и род занятий в нашей стране не ограничивают возможностей заниматься спортом. Два значка—ГТО и ворошиловского стрелка—имеет семидесятилетний герой труда «Красного Сормова» тов. Березин. Рабочие, инженеры, студенты, красноармейцы, служащие, школьники и домохозяйки побегут сегодня по этапам эстафеты. Председатель колхоза «Искра», Пыщугского района, только что установил областной рекорд в метании гранаты, а колхозница Силашкина из колхоза «Пробуждение», Муромского района, победила в десятикилометровых велосипедных гонках.

Растет и ширится советская физическая культура. Многомиллионная армия спортсменов каждодневно чувствует заботу партии и правительства и лучшего друга физкультурников товарища Сталина. Бойцы всех родов спортивного оружия отвечают на эту заботу новыми рекордами, победами, безграничной любовью и преданностью своей родине.

Но успокаиваться нельзя. Сейчас нужны крепкое руководство спортивными организациями, внимательная работа с людьми, отбор и выдвижение лучших. Для достижения успеха в любом деле есть испытанный партией путь: тесное общение с массами, проверка через них и с ними качества работы, широкое развертывание самокритики.

Без дешевых эффектов и шумихи, воспитывая в спортсменах качества нового человека, искореняя фашистских лазутчиков и шпионов, ликвидируя последствия вредительства в спортивной работе, нужно вести физкультурную армию к новым победам, путь для которых открыт перед каждым гражданином нашей счастливой социалистической родины.

Маневры Белорусского военного округа

РАЙОН МАНЕВРОВ, 22. (Спец. корр. ТАСС). С высокого пригорка командного пункта открывается широкий горизонт. Видимость доходит до 10 километров. Мало-мальски значительных групп бойцов на всем этом пространстве не видно. Кое-где заметны пулеметные гнезда «восточной» стороны. Однако это безлюдье обманчиво. Вокруг, в лесу, кустарниках, притаились мощные силы—танки, кавалерия, артиллерия. Всего в полутора километрах отсюда, в лесу скрыты подразделения донских казаков, которыми командует тов. Музыченко. Вчера они весь день вели встречный «бой» с частями конницы «западной» стороны. До начала маневров эти подразделения совершили 6 длительных маршей по трудно проходимой дороге. Это не отразилось ни на людях, ни на конском составе. В бою казаки показали себя с лучшей стороны.

В нескольких километрах от кавалерии «восточной» стороны в лесу замаскировались танки «западной» стороны. Если бы не след, идущий к опушке леса, трудно было бы обнаружить там танки. Сегодня перед ними поставлена задача—стремительным маневром взять в клещи конницу, прорвать ее фронт и этим помочь продвинуться вперед своей кавалерии. Ночью танкисты прошли значительное расстояние. Фары были выключены. Через речку переправились по понтонному мосту. В начале маневров и сейчас, в первые дни, водители дают блестящие образцы овладения техникой. Ни одной вынужденной остановки—таков лозунг. Комсомольцы Коваленко, Перцев и многие другие показывают образцы боевой работы.

С наблюдательной вышки видна грандиозная панорама начинающегося «боя». Разыгрывается интересный эпизод—воздушное нападение. Одновременно с двух сторон появляется авиация—«западная» и «восточная». Самолеты, не обращая внимания на своих воздушных «противников», одни бомбят танки, другие—кавалерию, скрывающуюся в лесу. Все это занимает немного времени. Усиливается артиллерийская перестрелка. Непрерывно рвутся «снаряды». Артиллерия обеих сторон действует необычайно активно.

Первыми появляются танки-разведчики. Их немного. Они медленно продвигаются вперед, но натыкаются на орудия «восточной» стороны и частично «выбывают» из строя, частично отступают. С правого фланга из лесу появляются уже массы танков.

Все пространство впереди занимают танки. Всесокрушающая мощь великолепных боевых машин, построенных на советских заводах, вызывает чувство громадной радости и гордости. Замечательные машины находятся в верных руках патриотов социалистической родины. Сейчас учебная атака. Но когда потребуется пойти в атаку на врага, они сотрут с лица земли всю фашистскую сволочь, которая посмеет напасть на нас.

Упорно обороняются силы «восточных», но под исключительным напором они вынуждены отойти.

Вслед за танками цепочкой появляется кавалерия «западной» стороны. Все чаще гремят раскаты выстрелов. «Бой» продолжается.

Во время атаки танков за действиями сторон наблюдает Нарком обороны, маршал Советского Союза товарищ К. Е. Ворошилов.

НА ФРОНТАХ В ИСПАНИИ

Восточный (арагонский) фронт

22 сентября республиканцы, продолжая наступление в секторе Хака, заняли ряд деревень и высот. Занят также участок между рекой Гальего и ее притоком Гуарга и окружены позиции противника в Хабарелья. К северу от указанного района республиканцы окружили Гавин и заняли одну деревню. Расположенные между рекой Гальего и ее притоком Аубуга деревни также заняты правительственными войсками.

В этом районе взято в плен 150 чел. Захвачены четыре орудия 8 пулеметов и 150 винтовок.

Северный фронт

В восточном секторе мятежники производили сильный нажим на Ортигуэра и к югу от Сан-Педро Атаки мятежников на Льянаро отбиты. С большим уроном для мятежников отбита их атака на позиции республиканцев у Пенья Ласа.

Авиация мятежников бомбардировала деревню Кангас де Онис и дважды пыталась совершить налет на Хихон, но была отогнана республиканскими истребителями.

Южный фронт

Продолжая наступление в районе Гранха де Торрэермоса, республиканцы были встречены сильным заградительным огнем мятежников и вынуждены были задержаться.

Прием тов. Сурица Бенешем

ПРАГА, 22. Сегодня полпред СССР во Франции тов. Суриц, глава советской делегации на похоронах Масарика, был принят президентом Чехословацкой республики Бенешем. На приеме у Бенеша присутствовали также главы других иностранных делегаций, в том числе Блюм и Стоядинович.

Вчера тов. Суриц имел беседу с чехословацким министром иностранных дел Крофта.

ВОЕННЫЕ ДЕЙСТВИЯ В КИТАЕ

ШАНХАЙ, 22. Японские сообщения об успешном продвижении японских войск вдоль Тяньцзинь-Пукоуской железной дороги китайскими сводками не подтверждаются. Китайцы отбили атаки японцев в районе Ягуаньтуна севернее Цанчжоу, а правый и левый фланги китайских войск продвигаются на север, заняв несколько мелких пунктов по обеим сторонам дороги.

Нанкинское правительство решило сместить с поста главу провинции Чахар Лу Жу-мина за сдачу Калгана.

* * *

ТЯНЬЦЗИНЬ, 23. Продвижение японцев на юг вдоль железной дороги Бэйпин—Ханькоу за последние дни задерживают мелкие китайские арьергарды. Главные китайские силы уже отступили на заготовленные позиции в районе Баодина, где ожидаются серьезные бои.

На Тяньцзинь-Пукоуской железной дороге японская колонна медленно продвигается к западу от Мачана, вступая в бой с китайскими частями за каждую деревню.

* * *

ЛОНДОН, 23. Бэйпинский корреспондент газеты «Таймс» пишет, что после боя на фронте Бэйпин-Ханькоуской железной дороги под Баодином, японским войскам 22 сентября удалось обойти китайцев с левого фланга, вследствие чего создалась угроза Баодину. Правый фланг японских частей, продвигающихся на юг от Ичжоу (Бэйпин-Ханькоуская ж. д.), прорвал позиции китайцев на левом фланге в ночной атаке и продвигается к Маньчэну.

Продвигающиеся вдоль Бэйпин-Суйюаньской железной дороги японские части вступили в бой с суйюаньскими провинциальными войсками близ Гуйхуа.

НОВЫЙ НАЛЕТ ЯПОНСКИХ БОМБАРДИРОВЩИКОВ НА КАНТОН

ЛОНДОН, 23. Кантонский корреспондент агентства Рейтер сообщает, что 23 сентября утром 10 японских бомбардировщиков, сопровождаемых истребителями, вновь бомбардировали Кантон. Налет продолжался 15 минут. Много бомб было сброшено на китайскую часть города. Китайские самолеты и зенитная артиллерия преследовали японские самолеты, но последним удалось улететь без потерь. Полагают, что в китайской части города много убитых и большие разрушения.

Гонконгский корреспондент «Таймс» указывает, что в результате налетов японской авиации в Кантоне по 22 сентября убито 300 чел.

Все английские корреспонденты в Китае указывают, что действия китайских истребителей и зенитной артиллерии стали настолько четкими, что японские самолеты вынуждены держаться на большой высоте. Так, во время бомбардировок Нанкина 22 сентября японские самолеты держались на высоте в 3400 метров.

ВОЗМУЩЕНИЕ В АНГЛИИ

ЛОНДОН, 23. Сегодня вся английская печать единодушно осуждает «безжалостность» и «бесчеловечность» японской авиации, совершившей нападение на Нанкин, Кантон и другие китайские города.

Воздушные налеты японской авиации на Нанкин, подчеркивает газета «Таймс», вызвали негодование во многих странах и каждый гражданин возмущен японскими действиями в Китае.

Японское правительство, пишет «Морнинг пост», должно помнить, что, бомбардируя Нанкин, оно рискует вызвать международные осложнения. Во всяком случае, замечает газета, Китай слишком велик, чтобы его можно было подчинить путем разрушения нескольких больших городов.

Оппозиционная пресса осуждает действия Японии и требует от английского правительства предпринять совместно с другими державами надлежащие шаги, чтобы положить конец воздушному беззаконию.

Отбиты японские атаки в районе Лодяня и Люхана

ШАНХАЙ, 23. В районе Лодяня и на восток от Люхана с трех часов ночи на 22 сентября до 8 часов утра непрерывно продолжались бои. Многие китайские солдаты вступали в рукопашную с большими мечами. Китайцам удалось отбить четыре японские атаки у Лодяня и 7 атак у Люхана. По китайским сведениям, японцы потеряли в этих боях не менее 600 человек. Большие потери понесли и китайцы.

На других участках шанхайского фронта—затишье.

„Никаких уступок агрессорам"

Мировая печать о речи тов. Литвинова

ПАРИЖ, 22. Речь тов. Литвинова на пленуме Лиги наций — в центре внимания французской общественности. Вся печать широко комментирует выступление руководителя советской дипломатии.

Восторженно отзывается о выступлении Литвинова «Юманите».

«Пепль» подчеркивает, что Литвинов «с безупречной логикой подверг анализу зло, отравляющее международную атмосферу и вредящее Лиге наций».

По словам «Популер», перед речью Литвинова бледнеют все прочие выступления на пленуме Лиги. Безукоризненная логика, — пишет «Популер»,—заставила Литвинова заявить, что не может быть синтеза из мира и войны, заставила противопоставить опыт Монтре и Ниона системе Лондонского комитета по невмешательству... Литвинов требует осуществления устава Лиги наций в отношении агрессии.

ПРАГА, 23. Большинство газет характеризует речь т. Литвинова на пленуме Лиги наций, как новый ценный вклад советской дипломатии в дело защиты мира. Подробный отчет о выступлении т. Литвинова помещается под заголовками: «Смелая речь Литвинова!», «Никаких уступок агрессорам» («Прагер тагеблат»), «Литвинов против пассивности Лиги наций» («Социал-демократ») и др.

Ряд газет публикует отклики иностранной печати.

Наиболее яркую оценку выступления т. Литвинова дают близкая к министерству иностранных дел «Лидове новины» и официоз «Прагер прессе». «Лидове новины» пишет: «Самым знаменательным выступлением на пленуме Лиги наций бесспорно была речь Литвинова. По содержанию, форме и смелому тону—это наилучшая из речей, произнесенных за последние три года в Лиге наций». Подробно цитируя выступление тов. Литвинова, газета пишет: «Мужественная речь Литвинова естественно была встречена пленумом Лиги наций с большим интересом. Это особенно касается представителей малых стран, с огромным удовлетворением и благодарностью встретивших выступление представителя могучей мировой державы—СССР. Литвинов сказал в глаза всему миру правду с такой энергией, с такой прямолинейностью, с какой едва ли мог бы выступить представитель или делегат какого-нибудь малого государства».

Газета «Прагер прессе» пишет: «Литвинов и в своем вчерашнем выступлении остался верным присущей ему откровенности и не боялся указать пальцем на тех, кто угрожает миру и в различных концах света разжигает костер войны». Отмечая слабые стороны Лиги наций, «Прагер пресс» заключает: «Литвинов бросает по адресу Лиги наций серьезные и справедливые упреки с единственной целью—повысить ее авторитет, укрепить ее международные принципы и расширить действенность ее шагов и мероприятий в защиту мира».

ВЕНА, 23. Все швейцарские газеты уделяют большое внимание речи тов. Литвинова на заседании Лиги наций.

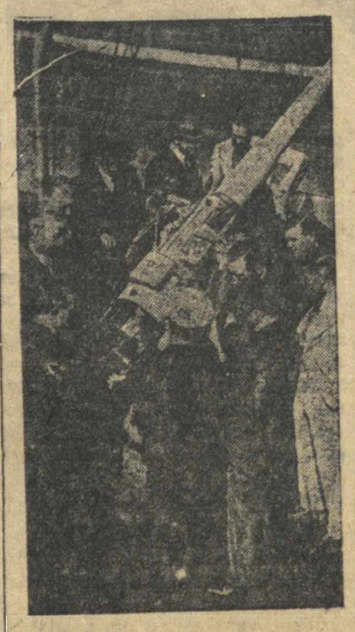

В связи с пиратскими нападениями фашистских подводных лодок на суда торгового флота, Великобританское адмиралтейство открыло курсы для обучения офицеров торгового флота военной защите. Занятия курсов проходят на борту судна «Президент».

Союзфото.

Китайский беженец из Шанхая пытается спасти своего ребенка и скудный скарб от японских снарядов и пуль, спеша добраться до сравнительно безопасного международного сеттльмента.

Союзфото.

Рис. Гр. Станиславюка.

Высокопоставленные попугаи.

„СЕ СУАР" О ПРОВОКАЦИОННОЙ РАБОТЕ ТРОНКОСО ВО ФРАНЦИИ

ПАРИЖ, 22. Установлено, что арестованный французскими властями испанский фашист, военный губернатор Ируна, майор Тронкосо непосредственно руководил налетом на испанскую правительственную лодку «С-2» в Бресте. Его опознали матросы этой подводной лодки.

По данным «Се суар», Тронкосо с помощью проживающего в Сан-Себастьяне генерала Манчини разработал план нападения на территории французских баскских провинций. Отправляющаяся в Париж делегация партии и организаций народного фронта страны басков будет завтра принята членами правительства, которым передаст документы, неоспоримо доказывающие, что Франции угрожали тяжелые события.

Планом испанских фашистов предусматривалось нападение на французское баскское побережье с целью способствовать выступлению французских фашистов, которое было намечено на 8 октября. Инструкции были таковы:

1) Ночью французские фашисты, вооруженные и поддержанные испанскими фашистскими элементами, должны были занять заранее указанные стратегические пункты.

2) В тот же момент моторизированные колонны должны были пересечь международный мост в Ируне и мост в Бехобии.

3) Суда, сконцентрированные в Фуэнтерабии, Пасахес и в Сан-Себастьяне, должны были высадить в Сен-Жан де Люс и в других пунктах французского баскского побережья вооруженные отряды.

В документах указывается, что этот план был изложен итальянским генералом Манчини в присутствии испанских и германских офицеров.

ПОПЫТКА МЯТЕЖНИКОВ ПЕРЕЙТИ ФРАНЦУЗСКУЮ ГРАНИЦУ

ЛОНДОН, 22. По сообщению корреспондента «Бритиш Юнайтед пресс из Биарритца» (близ франко-испанской границы), французская пограничная охрана сегодня пулеметным огнем предотвратила попытку испанских мятежников перейти французскую границу с целью освобождения арестованного французскими властями в Хэндее руководителя шпионских организаций испанских мятежников во Франции Тронкосо.

НА ПЛЕНУМЕ ЛИГИ НАЦИЙ

ПРЕДЛОЖЕНИЕ ДЕЛЕГАТА АВСТРАЛИИ

ЖЕНЕВА, 22. Вчера на пленуме Лиги наций делегат Австралии Брюс высказал мысль, что наиболее целесообразным ответом на обращение Китая было бы, чтобы совет Лиги наций созвал конференцию «держав, наиболее жизненно заинтересованных в положении на Дальнем Востоке, как членов, так и не членов лиги, чтобы конференция установила контакт со сторонами в японо-китайском конфликте и попыталась договориться либо о каком-либо соглашении, либо о необходимых и возможных совместных действиях».

Этому заявлению склонны придать серьезное значение, ибо из английских и французских кругов стало известно, что оно было сделано не без ведома английского правительства и что во французских правительственных кругах предложение также пользуется поддержкой.

„ЮМАНИТЕ" РАЗОБЛАЧАЕТ ПОДРЫВНУЮ РАБОТУ ИТАЛЬЯНСКИХ ФАШИСТОВ ВО ФРАНЦИИ

ПАРИЖ, 22. Пэри в телеграмме из Женевы пишет в «Юманите», что, по полученным сведениям, взрывы бомб в Париже, а также покушения в Бресте и в Тунисе представляют собой дело рук агентов итальянского правительства. Газета указывает, что эти террористические акты составляют часть тщательно разработанного плана. Аналогичная система была осуществлена в Испании с февраля по июль 1936 года. «Французскому правительству это известно,—пишет Пэри,—скажем ему, что с его стороны неосторожно, зная намерения Италии, сохранять в тайне от французского и европейского общественного мнения те сведения, которыми оно располагает».

Антифашистские выступления

БЕРЛИН, 23. Сегодня утром неожиданно последовал приказ Геринга о прекращении затемнения Берлина (первоначальный приказ в связи с маневрами запрещал всякое освещение города до 26 сентября). Прекращение затемнения мотивируется учетом интересов деловой, хозяйственной жизни города, а также «образцовым поведением населения». Приказ Геринга, несомненно, связан с проявлением недовольства населения. Ссылка на «хозяйственные интересы» говорит о вынужденной уступке тем деловым кругам Германии, которые более всего страдали от этого приказа.

Подлинная причина отмены приказа, повидимому, кроется в другом. Как передают, в Берлине в ночь с 21 на 22 сентября, благодаря отсутствию света, были распространены летучки, разоблачающие фашистскую политику войны и об'ясняющие события в Испании и Китае.

РАЗДЕЛЕНИЕ СЕВЕРНОЙ ОБЛАСТИ

Вчера Центральный Исполнительный Комитет СССР утвердил постановление ВЦИК о разделении Северной области на Вологодскую область с центром в городе Вологде и Архангельскую—с центром в Архангельске.

Из Северной области в состав новой Вологодской области выделены город Вологда и 23 района. Кроме того, к этой же области присоединены из Ленинградской области город Череповец и 18 районов.

БДИТЕЛЬНОСТЬ ВСЕГДА И ВО ВСЕМ

И. ЛИСИН,
секретарь парткома корпусного цеха завода „Красное Сормово".

Реализацию решений Пленума ЦК парторганизация корпусного цеха завода «Красное Сормово» начала с развертывания массово-политической работы. Мы пересмотрели состав агитаторов, чтецов и беседчиков. Количество агитаторов довели до 25 чел., выделили 34 чтеца-беседчика и, проинструктировав их, прикрепили к участкам.

Проводим новую для нас работу—учет настроений работающих, приучаем коммунистов к тому, чтобы они каждый отрицательный поступок, случай поломки оборудования, порчу деталей, инструмента рассматривали с политической точки зрения, умели видеть, к чему это ведет. Отрицательные поступки обсуждаются на цеховых и бригадных собраниях, на производственных совещаниях. Это повышает бдительность, мобилизует на борьбу с недостатками, укрепляет связь парторганизации с массами, поднимает авторитет коммунистов. Рабочие стали чаще обращаться к коммунистам с различными вопросами. За последнее время принято в партию 16 лучших стахановцев, ударников, комсомольцев. Подано еще 8 заявлений.

Рост авторитета партийной организации позволит быстрее вскрывать различные злоупотребления и неполадки в производстве. Каждый случай нарушения нормальной работы цеха мы обсуждаем самым тщательным образом.

В марте этого года классовый враг пытался сделать поджог в нашей гибочной мастерской; раскаленный кусок железа был забит между деревянными балками. Это во-время заметил кандидат партии тов. Галочкин. Мастерская могла быть уничтожена, что создало бы затруднения в выпуске продукции. Случай поджога мы обсуждали со всеми рабочими, чтобы поднять их бдительность.

Работник В. вывозил с мусором годные детали на свалку. Коммунисты заметили преступление и сообщили в партком. Собрали рабочих смены, и злоумышленник был уличен.

В апреле рабочий Р. совершил хулиганский поступок. Проходя мимо под'емника «Демаг», он дернул ручку, включил ток, и под'емник пошел по линии. Так как при включении оборвалась ручка, то остановить под'емник не удалось, и он, ударившись в тупик, вышел из строя, что привело к простою агрегатов. На созванном по этому поводу собрании рабочие потребовали сурового наказания виновника.

Мастер-коммунист Ивалов П., получив в конструкторском бюро чертежи, нашел в них серьезные ошибки. Продумав конструкцию и придя к выводу, что изготовление об'екта по таким чертежам недопустимо, тов. Иванов отказался от работы. Когда же конструктор стал категорически требовать выполнения работы, тов. Иванов поставил об этом вопрос в парткоме. Мы сообщили директору, и работа была приостановлена.

В партийный комитет стали поступать сигналы, что ремонт пневматических инструментов проводится некачественно. Мы потребовали от механика цеха тов. Алексеева, чтобы он организовал контроль за приемкой инструмента после ремонта. Выделили контролером коммуниста тов. Уварова, который установил, что ремонтники деньги получают, а работу не выполняют. 13 сентября бригадир по ремонту пневматического инструмента Соколов пытался пред'явить к сдаче 15 рубильных молотков. Уваров разоблачил Соколова: никакого ремонта молоткам не производилось.

В начале сентября начальник участка т. Красильников назначил разметчика Суркова произвести разметку. Сурков под предлогом малой платы отказался от работы, забрал с собой чертежи и спрятал их к себе в ящик, задержав сдачу заказа на 18 часов. Партком собрал рабочих участка и рассказал им о поступке Суркова. По требованию рабочих Сурков был уволен.

И еще один случай. Мастер по чеканке Лаврентьев неправильно расставил рабочих по участкам, в результате чего две его бригады не выполняли нормы. Тогда он, чтоб выкрутиться, вымумал несуществующую работу и сфабриковал два наряда на сумму 2.600 рублей. Благодаря бдительности коммуниста Слепнева, афера не удалась.

Парторганизация развернула большую работу по вскрытию причин брака. Созвали совещание работников технического контроля, остро поставили перед ними этот вопрос и сразу же видим результаты. Брак, который раньше оставался незамеченным, теперь не доходит до места сборки, а выявляется в процессе обработки.

За август и сентябрь значительно выросли ряды стахановцев и ударников. Из 190 членов и кандидатов ВКП(б) не имеют социалистических договоров только 10 человек.

В результате развернувшегося предоктябрьского соревнования программу за август цех выполнил на 110 проц. Весь рабочий коллектив горит одним желанием: быть в первых рядах колонн Октябрьской демонстрации.

—o—

ЖДУ ПОМОЩИ ОТ ИНСТРУКТОРА

Я прочитал статью об инструкторе райкома, помещенную в «Горьковской коммуне» 21 августа, и мне хочется поставить несколько вопросов по поводу работы инструкторов нашего Сормовского райкома ВКП(б), об их помощи секретарям парткомов и парторгам.

Приходится прямо заявить, что инструкторы нашего райкома слабо помогают первичным организациям в улучшении партийно-политической работы. За весь 1937 г. в партгруппе дизельного цеха, где я являюсь партгруппоргом, инструктор райкома был всего лишь один раз. Не лучше было дело и в прошлом году.

Взять, например, инструктора райкома тов. Рогова. Заходит он к нам в цех, повторяю, очень редко, но когда и придет, то помощи я от него никакой не вижу. Придет, спросит дневник работы, посмотрит, найдет в нем кое-какие неточности и обязательно скажет, что хуже мы стали работать. И с тем уходит. А чтобы узнать причины плохой работы, показать, как надо сделать, научить, то этого не делается, а в этом ведь состоит главная задача инструктора.

Я предлагаю Сормовскому райкому партии периодически созывать совещания секретарей райкомов и парторгов с докладами инструкторов о их работе в первичных организациях. Это поможет и нам самим лучше видеть свои недостатки, а недостатков в нашей работе очень много, ответственность за них несут и инструкторы.

А. Г. БОЛЬШАКОВ,
парторг дизельного цеха завода «Красное Сормово».

Кустовой кружок политграмоты в промколхозе «Автострой», Семеновского района. Слева направо: руководитель кружка Ф. А. Киселев, бригадир М. В. Репин, зав. фермой А. С. Чумаков, пред. колхоза им. Сталина Ф. А. Смирнов, ветфельдшер А. В. Шабуров, зав. маг. М. И. Окуньков.

Предоктябрьское соревнование

ПОМОГАЯ ОТСТАЮЩИМ, ИДЕМ ВПЕРЕД

Мастер А. И. КУРИЦЫН

За последние полтора месяца мой участок значительно продвинулся вперед. Сейчас он по литейному цеху завода «Двигатель революции» считается передовым.

Достигли мы этого в значительной степени потому, что я заново продумал свою роль мастера, как организатора производственного процесса, освободился от лишней писанины, по минутам распределил рабочий день. К тому же я понял, что одному мне не справиться с подтягиванием отстающих, и привлек на помощь наиболее квалифицированных формовщиков. Это мероприятие уже принесло огромную пользу. Расскажу об одном конкретном примере.

В начале августа Константин Мухин был неопытным рабочим. Он не знал самых элементарных вещей: как надо подходить к формовке, в чем кроются ее «секреты» и пр. Любое задание повергало его в уныние. Усевшись неподалеку от своего рабочего места, он подолгу раздумывал, пробовал что-то чертить на песке и завоил с другими разговоры о данной ему детали.

Иногда на работе выдавались особенно жаркие дни. От нас требовали спешного выполнения заданий. Всю смену я крутился, как белка в колесе, и, по совести говоря, забывал о Мухине. Соседи его работали обособленно, не отводя глаз от деталей, с великой неохотой отрываясь на обед.

Косте оказывалось недостаточно одного моего утреннего инструктажа. Как это всегда бывает у неопытных формовщиков, он к полдню успевал перепутать очередность работы, сомневался в сделанном и испуганно поглядывал на окружившие его кучи земли, которые неведомым ему образом предстояло превратить в нечто симметричное.

Тогда в обед, наскоро закусив, он обходил цех, ища работу, сходную с той, которая была ему дана. Изредка она попадалась. Костя принимался изучать ее, сравнивая со своей, стараясь запомнить ее со всеми подробностями.

Меня все это сильно волновало. Я чувствовал, что Костя горячо стремится стать лучшим стахановцем цеха, и наш долг—всемерно помочь ему.

Я поставил рядом с Костей опытного формовщика Алексея Колчина. Выбор был сделан правильно. Колчин недавно пришел из Красной армии; там его воспитали в духе коллективизма, товарищеской помощи друг другу, заботливого и чуткого отношения к человеку.

Для Кости начались новые дни. Алексей постоянно следил за его работой, часто подходил, показывал. В обед они всегда садились за один стол и возбужденно обсуждали результаты первой половины дня.

Так за короткий срок вырос Константин Мухин в хорошего формовщика. Он забыл те дни, когда не выполнял нормы. Сейчас его производительность труда почти равняется выработке наших лучших людей.

И вот что особенно замечательно—Костя считает теперь своим долгом помогать другим товарищам. Массу времени он тратит на оказание помощи формовщику Петрову.

— Меня учили—значит и я должен учить,—говорит Костя.

У меня самого 26-летний производственный стаж. Немудрено, что за такой срок накопился весьма порядочный опыт. Я делюсь им со всеми формовщиками, особенно с теми, которые недавно пришли в цех. Это помогло вчетверо снизить брак.

Сейчас все рабочие охвачены индивидуальными договорами на социалистическое соревнование. На мой взгляд, все договоры конкретны. Учтя недостатки каждой пары соревнующихся, мы соответственно сделали упор или на чистоту рабочего места, или на бережное отношение к оборудованию, или на брак и пр. Весь мой участок соревнуется на достойную встречу великой Октябрьской революции с мелкосортным участком.

Незаменимую помощь приносят производственные совещания. Они проводятся каждую неделю. Мы подробно обсуждаем итоги, случаи брака, простоев. На конкретных примерах коллектив осваивает лучшие приемы формовки, предупреждается о возможных казусах с деталями.

Весь коллектив горит желанием притти к годовщине Октября с крупными производственными победами. Я уверен, что мы этого добьемся, всемерно расширяя помощь отстающим, широко поставив передачу опыта.

О РАЗДЕЛЕНИИ ХАРЬКОВСКОЙ, КИЕВСКОЙ, ВИННИЦКОЙ И ОДЕССКОЙ ОБЛАСТЕЙ

ЦИК СССР утвердил постановление ЦИК УССР о разделении Харьковской, Киевской, Винницкой и Одесской областей.

Харьковская область разделяется: на Полтавскую область—с центром в городе Полтаве, и Харьковскую—с центром в городе Харькове.

Киевская область разделяется: на Житомирскую область—с центром в городе Житомире, и Киевскую—с центром в городе Киеве.

Винницкая область разделяется: на Каменец-Подольскую область — с центром в городе Каменец-Подольске, и Винницкую—с центром в городе Виннице.

Одесская область разделяется: на Николаевскую область—с центром в городе Николаеве, и Одесскую—с центром в городе Одессе.

В связи с разделением областей ликвидируются следующие округа УССР: Житомирский, Новоград-Волынский, Коростеньский, Проскуровский, Шепетовский, Каменец-Подольский и Могилев-Подольский.

—o—

Досрочно выполнили месячную программу

Стахановцы завода «Красная Этна», включившись в предоктябрьское соревнование, обязались досрочно выполнить сентябрьскую программу, покрыть задолженность от прошлых месяцев и повысить качество выпускаемой продукции.

Прекрасные образцы работы показывают стахановцы второго механического цеха тт. Сейфудинов и Андриянов. К 20 сентября они закончили месячную программу. Особенно замечательно работает станочник этого же цеха т. Смирнов. Со дня включения в предоктябрьское соревнование он ежедневно выполнял свое задание не ниже чем на 250 проц. Сентябрьскую программу выполнил на 15 дней раньше срока.

СУД НАД БЫВШИМИ РАБОТНИКАМИ Б.-МАРЕСЕВСКОЙ МТС—ВРАГАМИ КОЛХОЗНОГО СТРОЯ *)

Б. МАРЕСЕВО, 23 сентября. (От нашего спец. корр., по телефону). Третий день суда. Допрашиваются свидетели. Их показания окончательно рушат все ложные оправдания врагов.

Все свидетели, за отдельными исключениями, со всей резкостью и прямотой подтверждают, что для них ясно и они в этом глубоко убеждены, что подсудимые вредили умышленно, с определенной целью развалить МТС, нанести вред колхозам. Свои заключения свидетели подтверждают многочисленными фактами.

Свидетель Чернов, бывший инструктор райкома партии, сейчас — директор МТС, перечисляет десятки тракторов, в которые враги занесли металлические предметы с целью разрушить машины или ускорить их изнашиваемость. Двигатель, обмененный Воробьевым на станок частника Осминина, последним продан за 4 тыс. рублей, а станок стоит самое большее 500 рублей. Больше того, Осминину отдана арматура и от второго двигателя, а оставшийся третий двигатель и части второго разбросаны по территории МТС.

Тов. Чернов справедливо требует привлечь к суду и Осминина, как соучастника разбазаривания государственного имущества.

Воробьев окружил себя преступно - враждебными элементами. Секретарем МТС он посадил Шулова—пьяницу, жулика, взяточника; бухгалтером — Рузанова, бывшего торговца, эсера; «тракторист» Агеев—родственник Воробьева, пьяница, не имеющий представления о тракторе, безнаказанно разлагал дисциплину в отряде. Будучи евангелистом, Воробьев окружил себя евангелистами. Помощник бригадира тракторной бригады Рокутов—евангелист, крестивший Воробьева в речке. Варгезов — жулик, евангелист. Выдача ему Воробьевым 2546 рублей, якобы, за квартиру, фактически являлась субсидированием за счет МТС секты евангелистов. Кроме того, Варгезов израсходовал минеральных удобрений на 4600 рублей и странно, что он до сих пор не привлечен к уголовной ответственности.

Евангелистов Воробьев подкармливал, а честных рабочих выгонял, был с ними груб. Так могут поступать только враги народа—с определенной, вредительской, контрреволюционной целью, — заключает тов. Чернов.

Другой свидетель — бригадир тракторной бригады № 12, тов. Аксенов А. А., показал, какими подлыми методами вредил Воробьев.

Весной этого года Воробьев послал Аксенова бригадиром бригады № 14. Аксенов категорически отказывался, так как ни одна из трех тракторов этой бригады не был исправен. Угрозами Воробьев все же заставил Аксенова принять отряд. Выехали. Пока ехали 8 километров—израсходовали 200 кгр. горючего. Когда приехали — оказалось, что в радиаторе у трактора № 18 нехватает 40 труб; у трактора № 19 — долотообразное железо в картере. Тракторы стояли 5 дней.

После сева, Аксенова, по его просьбе, перевели в бригаду № 12. С новой бригадой он кончил пар. Работы больше не было. Пять раз ходил Аксенов в МТС просить работу, работа была, но Воробьев не разрешил перебросить машины и два трактора простояли два месяца.

Свидетели - трактористы нарисовали исключительно жуткую картину заправки тракторов. Кроме ведра (чаще всего—худого) и воронки для заправки больше ничего не было.

Горючее постоянно находилось под угрозой взрыва. Опасность взрыва возросла, когда вместо керосина прислали лигроин. Неудивительно, что при заправке было три взрыва, один из них с человеческими жертвами.

Воробьев распинался, что он «уважал стахановское движение и всячески помогал стахановцам». Но вот что говорит свидетель—тракторист Герасюк В. Ф. «У машины лучшего тракториста тов. Булдова нужно было сменить поршневую группу, поехали к Воробьеву. Воробьев отказал. Обратились к помощнику директора по политчасти Дядину, договорились, что в отряд приедет старший механик Абалаков. Но Воробьев послал Абалакова в Пересекино к Осминину осматривать станок, а трактор лучшего стахановца семь суток был без работы. Он простоял бы и больше, если бы не вмешался райком партии. Но, когда нужно было присуждать переходящее красное знамя стахановской бригаде (единственной из 22-х бригад),—ей не вписали 700 га боронЬбы, и знамя вручили другой бригаде, не стахановской, значительно хуже работавшей».

А вот как враги относились к стахановцам.

Как-то в отряд приехал Абалаков, подошел к трактористу т. Булдову и приказал: «Завели трактор». Булдов завел. «Заглуши!». Булдов заглушил. «Завели снова!». И так раз пять или больше Булдов заводил и заглушал трактор. Вечером Булдов пришел с работы расстроенный и слег. Товарищи спросили: «В чем дело?». «Замучил Абалаков»,—ответил Булдов.

Председатель Больше-Полянского колхоза тов. Маркин Е. И. рассказал суду о том, как по вине вредителей МТС не выполняла планы, срывала в колхозах важнейшие работы, подрывала свой авторитет.

Председатель колхоза «Парижская коммуна» т. Сорвачев указал, что МТС заключение договоров проводила кабинетным порядком. На собраниях колхозников договоры не обсуждались. Планы работ МТС колхозам навязывались.

Довольно странно вел себя свидетель—старший агроном Терещенков. Являясь ответственным за работу комбайнов, он в своих показаниях лишь подчеркнул, что и его место, по сути дела, на скамье подсудимых.

Свидетель Дядин—помощник директора по политчасти, признал, что был недостаточно бдительным и не вел нужной политической работы в тракторных отрядах, в колхозах и даже среди коммунистов партийной организации, которую он возглавлял. Хотя многие сигналы, как он говорит, были ясны еще «далеко до суда».

— Почему же вы не вскрыли вредительства до процесса?—спрашивает председатель суда.

Дядин мнется, и на этот вопрос не дает конкретного ответа.

Вечером же суд заслушал экспертов: тт. Кушникова Н. Л.—бухгалтера облзо, Щербакова И. С.—зав. машинно-техническим отделом облзо, Крючкова А. Н.—агронома-механизатора по эксплоатации тракторного парка облзо.

Завтра с утра—прения сторон.

Ф. БОРСКИН.

*) См. «Г. К.» за 21 и 22 сентября.

С. ФИХ

БОРЕЦ ЗА СВОБОДУ РУССКОГО НАРОДА

К 135-летию со дня смерти А. Н. Радищева

«Я взглянул окрест меня—душа моя страданиями человеческими уязвлена стала». Этими словами начинает Радищев свое бессмертное «Путешествие из Петербурга в Москву». Радищев не ограничился об'ективным показом этих страданий, составлявших всю жизнь русского народа, он пошел дальше, призывая этот народ скинуть с себя ненавистное бремя помещичьего ига: «Сокрушите орудия его земледелия, сожгите его риги, овины, житницы и развейте пепел по нивам»,—говорит Радищев, обращаясь к крестьянам. Для того, чтобы представить себе величину роли, сыгранной Радищевым, необходимо вспомнить слова тов. Ленина:

«Нам больнее всего видеть и чувствовать, каким насилиям, гнету и издевательствам подвергают нашу прекрасную родину царские палачи, дворяне и капиталисты. Мы гордимся тем, что эти насилия вызывали отпор из нашей среды, из среды великоруссов, что эта среда выдвинула Радищева, декабристов, революционеров - разночинцев 70-х годов, что великорусский рабочий класс создал в 1905 году могучую революционную партию масс, что великорусский мужик начал в то же время становиться демократом, начал свергать попа и помещика». (Ленин. «О национальной гордости великоруссов»).

Александр Николаевич Радищев родился в 1749 году. Отец его происходил из старого дворянского рода и был богат. Первоначальное воспитание маленький Александр получил у крепостного дядьки. От него и от няньки он слышал народные сказки, которые глубоко запали в его детскую память. Затем он учится в пажеском корпусе, а в 1766 году, для завершения образования, уезжает в Лейпцигский университет, где увлекается учением французских материалистов.

В Россию Радищев возвращается «зараженным» просветительскими революционными идеями передовых мыслителей Запада. В Петербурге он начинает чиновничью карьеру. «В обществе Радищев был уважаем, как сочинитель. Граф Воронцов ему покровительствовал. Государыня знала его лично и определила в собственную свою канцелярию. Следуя обыкновенному ходу вещей, Радищев должен был достигнуть одной из первых степеней государственных. Но судьба готовила ему иное». (Пушкин).

И, действительно, начав с маленького чиновника, к 90-м годам Радищев занимает уже большую должность—управляющего петербургской таможней. И тем поразительнее выступает революционное благородство этого человека, который решился пожертвовать своим личным благополучием ради блага человечества.

В 1790 году Радищев выступил с самой разящей критикой, с беспощадным обличением ужасной русской действительности. Он начал с самодержавия, которое «есть наипротивнейшее человеческому естеству состояние», и кончил характеристикой религии, данной им в оде «Вольность»:

И се чудовище ужасно,
Как гидра, сто имея глав,
Призраки, тьму повсюду сеет,
Обманывать и льстить умеет
И слепо верить всем велит».

Пушкин удивлялся тому, как этот «человек безо всякой власти, безо всякой опоры, дерзает вооружиться противу общего порядка, противу самодержавия, противу Екатерины».

Все это Радищев высказал почти вслед за пугачевским восстанием, когда самодержавные крепостники еще не успели хорошенько оправиться от перенесенного испуга, пытаясь посредством оголтелой екатерининской реакции вытравить в народе всякое воспоминание о Пугачеве, когда Екатерина, в своем стремлении заверить Европу, что в России—«рай земной», писала Вольтеру: «В России нет мужика, который не ел бы курицы, а с некоторых пор они предпочитают индеек курам». И вдруг Радищев, обращаясь к помещикам, заявляет:

«Звери алчные, пиявицы ненасытные! Что мы крестьянину оставляем? Разве только воздух, которого отнять не можем». И далее, продолжая ту же мысль: «Земледелец не имеет права распоряжаться ни тем, что обрабатывает, ни тем, что производит», тогда как то и другое должно принадлежать крестьянам. Радищев не побоялся сказать правду даже о самой Екатерине,—описав свой сон. Сон таков: он, будто бы, царь цветущего государства. Чествующим его вельможам нехватает выражений для восхваления царских благодеяний. И вот во время чествования является Истина в образе женщины. Она снимает с глаз царя два бельма, и он прозревает. Все, казавшееся ему доселе розовым и прекрасным, явилось в одной жуткой картине: «Одежды мои, столь блестящие, казалися замараны кровию и омочены слезами. На перстах моих виднелися мне остатки мозга человеческого». Ясно, что Радищев прозрачно намекал на реальную явь екатерининской эпохи, и царь — это сама Екатерина. И понятно, что, читая эти строки, Екатерина не могла не воскликнуть: «Да он (Радищев—С. Ф.) хуже Пугачева».

Радищев восстает против «зверского обычая порабощать себе подобных». Он горячо ненавидит русских крепостников-помещиков и беззаветно любит народ, восхищаясь прямотой, добротой характеров и другими положительными качествами крестьян. Он оправдывает убийство крестьянами помещика и его детей, которые «по праву» первой ночи покушались на честь крестьянских девушек. Убийство их—естественный акт самообороны со стороны крестьян—заключает Радищев.

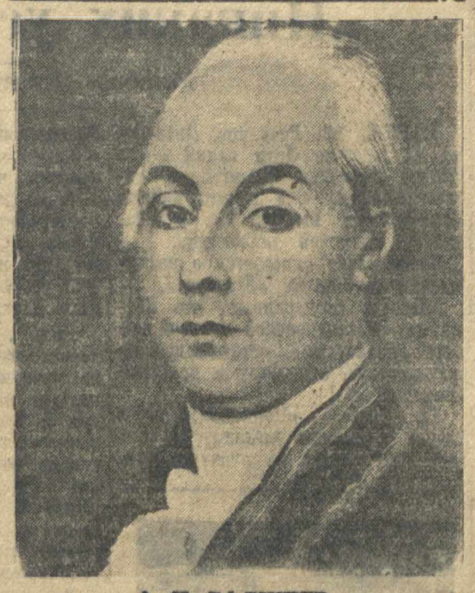

А. Н. РАДИЩЕВ.

Больше того, он предсказывает дворянству, что час его гибели не за горами: «Уже время, вознесши косу, ждет часа удобности, и первый льстец или любитель человечества, возникший на пробуждении несчастных, ускорит его мах». Он верит, что день, когда народ призовет царя на свой жестокий, но праведный суд, настанет.

«Злодей, злодеев всех лютейший,
Превзыде зло твою главу,
Преступник, изо всех первейший,
Предстань, на суд тебя зову.
. . . . . .
Умри, умри же ты сто крат!»

Революцию Радищев приветствует, он на редкость удачно сравнивает ее с потоком.

Самодержавие жестоко расправилось с Радищевым. В 1790 году его арестовали. Следствие по его делу было поручено прославленному своей жестокостью, знаменитому «кнутобойцу», как его называли, Шешковскому. На допросе у этого палача в Радищеве достало мужества смело ему ответить: «Желание мое стремилось всех крестьян от помещиков отобрать и сделать их вольными». Сенат осудил Радищева на смерть. Екатерина «милостиво» заменила смертную казнь десятилетней ссылкой в Илимск (Сибирь).

Несмотря на то, что более чем четверть века отделяло Радищева от декабристов, он во многом их превзошел: он четко сформулировал, что «богатство сего кровопийца (помещика—С. Ф.) ему не принадлежит. Оно нажито грабежом и заслуживает строгого в законе наказания». Радищев не боялся крестьянского восстания.

Радищев твердо уверовал, что по-настоящему счастливым может быть только общество вольных, свободных в своих действиях, равноправных людей, ибо, по его мнению, лишь «равновесие во властях, равенство в имуществах от'емлют корень даже гражданских несогласий». Он зло порицал глупцов, думающих, что блаженство заложено в таком государстве, которое ведет агрессивные войны, огнем и мечом вторгаясь в мирную жизнь человечества. «Че рассуждаешь ты, о, ярый вепрь, что, опустошая землю своею победою, в завоеванной ничего не обрящешь тебя услаждающего. ...Если приобрел населенную страну, то исчисли убийства твои и ужаснися. Плод твоего завоевания будет—не льстя себе—убийство и ненависть». Так полтораста лет тому назад рассуждал Александр Радищев, клеймя проклятием бесчеловечных хищников-завоевателей. Все эти рассуждения, как нельзя лучше, подходят к современным «цивилизованным» вепрям кровавого фашизма. Радищев завещал освобожденным народам ни за что, никогда не отдавать вольности. И его, ныне счастливые, потомки, ценою лучших жизней завоевавшие этот чудный дар, не отдадут его никогда.

В 1796 году император Павел возвратил Радищева из ссылки, а в 1802 году либеральный на первых порах своего правления Александр приглашает великого публициста принять участие в работе комиссии по составлению законов, надеясь на то, что крамольные идеи революции теперь-то, покинули уже поседевшую голову мыслителя.

Но Александр ошибся. Радищев все еще оставался слишком радикальным человеком. В своих законопроектах он попытался осуществить освобождение крестьян, и тогда председатель комиссии граф Завадовский обратился к нему со следующими словами: «Эх, Александр Николаевич! Охота тебе пустословить попрежнему. Или мало тебе было Сибири».

Радищев понял теперь окончательно, что его смелые прогрессивные мечты отделены от действительности страшной, зияющей пропастью, которой ему не преодолеть. 11 сентября 1802 года он отравился, храня веру в то, что потомство за него отомстит.

Он был глубоко прав.

Культурное человечество вечно будет хранить светлую память о великом борце за свободу русского народа.

1. ... Широкий размах имеет культурная работа в колхозе им. Куйбышева, Арзамасского района. До 40 колхозников занимаются в студии изобразительных искусств колхоза. На снимке: молодые колхозники Федор Игумнов и Николай Куренков на занятии...

РОДИНА

На полпути между Кремлем и Смольным
Близ городка, который колокольным
В истории известен мастерством,
Меж двух столиц, издревле для общенья
Соединенных каменным ковром,
Стояло бедное ямщицкое селенье.

Его храню я в сердце, и нередко
Мне хочется сквозь череду веков
Взглянуть в глаза моих далеких предков
Услышать говор хмурых ямщиков.
Их низенькие избы окружала
Гряда Валдайских гор, и речек желоба.
Они пахали землю, и рожала
Она им сорняком забитые хлеба.
Здесь коршуны, свои расправив крылья,
Парили в поднебесье, — а в глуши,
Природа раскидала в изобилье
Лесных озер глубокие ковши.
И, отражаясь в них меж сопок и отрогов,
Вызмеивалась древняя дорога.

Здесь предок мой в свое убогое жилище
Привел проезжего. И, голову склонив,
Смотрел в оконце тусклое Радищев
На зеркала озер и скорбный облик нив.
Он трепетно мечтал о счастье человека,
И видел лишь в мечте прекрасную зарю.
Но я, как сын совсем другого века,
Об этом счастье смело говорю.

Прозрачный день горяч и неподвижен,
Лишь тучка, свесив сизое крыло,
Слегка всплакнула. Радостный я вижу
В кипеньи дел колхозное село.
Я прохожу плодовыми садами
(Сады—одно из очень многих дел),
В простор хлебов, взлелеянный руками
Колхозным строем взрощенных людей.
А слева, на распаханной долине,
Где лишь водились филины одни,
Пасутся на цветущей луговине
Стада колхоза «Ленинские дни».
Знакомая тропа меня вела
В просторный клуб. В нем женщины села
Веселые и в праздничных нарядах,
Пришли на обсуждение доклада
О Конституции. И как им не гордиться
Тем, что родная власть дала:
Детясли, школу, клуб, колхозную больницу
И сталинское право на дела, —
Незыблемое право на участье
В строительстве страны могущества и счастья.
Все говорили. А в конце собранья
Закончил счетовод повестку дня.
Он цифрой, вызвавшей рукоплесканья,
Определил весомость трудодня.
И всюду видел я, — в большом колхозном доме
Сверкает жизнь во всем ее об'еме.
Ее не глушат сорняки,
Рокочет «Сталинец». В колхозном водоеме
Колхозный невод тянут рыбаки.

О родина! Чтоб никто на свете
Не опалил земли твоей огнем,
Великий человек в кремлевском кабинете
Растит тебя в могуществе твоем.
Прекрасную мечту он сделал явью зримой,
Он, вдохновенный вождь и горячо любимый
Отец народов. Он, направив взор
На бедное село между лесных озер,
Привел его людей в семью такого строя,
В котором каждый может быть героем.
О мудрый человек! На облик твой чудесный
Я много раз взволнованный гляжу, —
Хорошую, особенную песню
Я о делах твоих сложу.
И будет голос мой высок и громок,
Я бедных поселян взволнованный потомок,
Весь трепет сердца в звонкое искусство
Вложу и подниму в сверкающую высь,
И будет управлять моим сыновьим чувством
Твоим величьем созданная мысль.

ПЕТР ВЕЧОРА

1937 г.

2. ...Тридцать пять колхозников об'единяет колхозный хор. На снимке: члены хорового кружка Мария Покаитова и Клавдия Шалашева...

Готовятся к Всесоюзной выставке

С окончанием уборки многие колхозы нашей области приступили к отбору экспонатов для Всесоюзной сельскохозяйственной выставки. Показатели урожайности в этих колхозах значительно превысили нормы, какие по постановлению комитета выставки дают право участвовать на выставке.

Из поступивших в последнее время в облзо заявлений от колхозов и отдельных передовиков сельского хозяйства—звеньевых и бригадиров, об их желании участвовать на выставке можно отметить следующие, имеющие наиболее высокие показатели. Колхоз им. Жданова, Арзамасского района, получил средний урожай зерновых—25.8 центн. с га (норма, дающая право участвовать на выставке, 15 центн.). Урожай ржи в этом колхозе—25.5 центн. с га (норма 20 центн.), озимая пшеница (соответственно)—29, (23), яровая пшеница—20 (15), овес — 27 (18). Колхоз «Искра», Пильненского района: урожай всех зерновых составляет в среднем 21.4 центн. с га, проса—28 (норма 18), овса —25. Колхоз «Валдоки» этого же района: урожай по всем зерновым 22 центн. с га, овса—28 центн. Колхоз «Новый труд», Богородского района: урожай озимой пшеницы у стахановского звена — 42.5 центн. с га, кормовой свеклы —1000 центн., яровой пшеницы—25 центн. Колхоз им. МОПРа, Павловского района; урожай озимой пшеницы—31 центн. с га.

В колхозе им. Буденного, Шатковского района, урожай проса 28 центн. с га, озимой пшеницы—26 и гороха—20. Колхоз «Пожега», Вачского района, получил урожай озимой пшеницы 30 центн. с га.

Отличные урожаи зерновых культур получили также колхозы: «Красная звезда», Дивеевского района; им. Молотова, «Советская деревня», «Власть Советов», «Парижская коммуна», Шатковского района; «Красное Сормово», Д.-Константиновского района; «Заря», Арзамасского района; «Советская деревня», Богородского района, «Октябрьская революция», Б.-Маресевского района.

Из выдающихся по урожайности технических культур следует отметить следующие колхозы: имени Крупской, Бутурлинского района, в котором стахановец т. Копнов получил урожай новой в нашей области культуры—горчицы—18.5 центн. с га (норма 15 центн.). Колхоз им. Жданова, Починковского района: у звеньевых тт. Сметановой и Бакеновой урожай пеньки южной конопли 18 центн. с га (норма 17 центн.). Звено т. Шаровой (колхоз «Об'единение», Наруксовского района) получило урожай южной конопли 19 центн. с га и звено т. Мамочкиной—18 центн.

Следует отметить, что заявок от льноводных колхозов об их желании участвовать на Всесоюзной сельскохозяйственной выставке поступило пока очень мало. Колхозам, желающим участвовать на выставке, надо отобрать и смонтировать свои экспонаты, снабдить их документами и хорошо экспонаты сохранить. В этом должны помочь колхозам земельные органы, хаты-лаборатории и специалисты сельского хозяйства.

А. БЕЛЯЕВ.

—o—

Урожай на стахановском участке

Б.-МУРАШКИНО. Свой участок яровой пшеницы стахановское звено тов. Абросимова (колхоз «Новый труд») обрабатывало с большой любовью. Как только сошел снег, участок, осенью вспаханный под зябь, пробороновали, затем его перепахали и вновь пробороновали в три следа. Перед посевом внесли минеральные удобрения, а когда появились всходы, их подкормили навозной жижей. Несколько раз пропалывали.

Стахановский труд принес богатые плоды: 135 пудов с гектара—таков результат.

П. УСПЕНСКИЙ.

НЕДОСТОЙНЫЙ СУДЬЯ

Помахивая туго набитым портфелем, судья Иван Иванович Родин выходил из здания автозаводского народного суда и под его прищуренным взглядом ежились запоздавшие посетители.

— Твоя судьба в моих руках,—часто говаривал он обвиняемому.—Что захочу, то и сделаю.

В корыстных целях судья Родин нарушал процессуальные нормы, выносил несправедливые приговоры и широко использовал свое служебное положение.

В течение полутора лет работал Родин народным судьей Автозаводского района. Любитель выпить, он не гнушался никакой компанией и был особенно падок на лесть и угощения. Об этой слабости пронюхали тертые дельцы Поляков и Гусев, привлеченные к судебной ответственности за соучастие в хищении дефицитных материалов с места своей работы. Захватив с собой вина, они явились к Родину на квартиру и устроили выпивку, на которую корыстолюбивый судья с удовольствием согласился.

Он охотно пошел навстречу обещаниям новых приятелей о подарке ему большого зеркала в случае вынесения мягкого приговора по их делу и упорно добивался получения дорогого подарка даже до разбора дела.

В свою очередь Поляков познакомил Родина с продавцом магазина Филипповым, отданным под суд за незаконное повышение цен. В ответ на упрашивания подсудимого прекратить его дело, Родин благосклонно принял взятку в виде обильной выпивки.

Разлагая аппарат, Родин вовлек в пьянки с подсудимыми и старшего секретаря народного суда Гукина. С его помощью он откладывал слушание дел, не высылал важным для дела свидетелям повестки о вызове, и, в процессе разбора, давал такое направление, какое вело к вынесению оправдательного приговора.

Пользуясь малоопытностью новых судебных работников и действуя своим «авторитетом квалифицированного специалиста», Родин оказывал на них давление, добиваясь благоприятных результатов для подсудимого, давшего взятку. Не считаясь с тем, что говорилось на суде, Родин диктовал секретарю запись судебных протоколов, извращая их по своему усмотрению.

В технической аппаратуре народного суда процветало безответственное отношение к служебным обязанностям. Хранение и учет дел находились в хаотическом состоянии. Выдача справок посетителям была организована плохо. Посторонние имели свободный доступ ко всем делам, разбросанным на столах у секретарей.

По близорукости, или по какой другой причине, работники областного суда тт. Рубинштейн и Курбановский, в разное время производившие ревизии автозаводского народного суда, «не заметили» никаких нарушений закона.

Родин, этот изолгавшийся и подленький человечишко, унизивший высокое звание советского народного судьи, вместе со своими собутыльниками, привлечен к уголовной ответственности. Его пакостные поступки, порочащие советский суд, заслуживают самого сурового приговора.

В самые ближайшие дни мы будем избирать судей по новой Сталинской Конституции. Ни на минуту не забывать о бдительности! Народными судьями могут быть только честные люди, преданные делу Ленина—Сталина, заслуживающие доверия своих избирателей.

Е. СВЕРДЛОВА.

Сила механизации

А. ТЮРИН,
старший агроном Работкинского района

Колхоз «Штурм» был самым отстающим в районе по урожайности. Даже в 1933 году, при исключительно благоприятных метеорологических условиях, средний урожай зерновых по колхозу равнялся 9,9 центн. с гектара, а в 1934 году всего 7.4 центнера. А расположенный рядом колхоз «Волгарь» собирал в эти годы урожай зерновых по 12.5—13.0 центн. с гектара—на 35—40 проц. больше своего соседа.

Положение резко изменилось за последние два года и особенно в нынешнем. В обоих колхозах сейчас закончена молотьба, подведены окончательные итоги. Колхоз «Штурм» получил средний (амбарный) урожай зерновых 13.4 центн. с гектара, а «Волгарь» только 12.8 центнера.

Артель «Волгарь» значительно больше затрачивала трудодней на единицу площади при прополке посевов от сорняков, больше вывозила навоза на поля, лучше применяла все новейшие приемы агротехники. Следует, кроме того, отметить что в колхозе «Волгарь» земля лучше, чем в колхозе «Штурм». Почему же колхоз «Штурм» обогнал по урожайности колхоз «Волгарь»?

Колхоз «Штурм», начиная с 1935 года, обслуживается машинно-тракторной станцией. Тракторами обработано 97.4 проц. зяби и 92.4 проц. пара. На всей площади проводилась глубокая вспашка (на 18—19 см.) загонным способом (раньше пахали лошадьми фигурным способом, на глубину не более 12—13 сант.). Высокое качество обработки почвы тракторами в этом колхозе не раз отмечалось агрономами района. Колхоз же «Волгарь» до сего времени не обслуживается МТС, обработка почвы производится на лошадях, следовательно, углубления пахотного слоя нет.

Таким образом, в системе агротехнических мероприятий углубление пахотного слоя является основным и решающим звеном в получении высоких и устойчивых урожаев.

Следует отметить, что колхоз «Штурм» мог бы еще больше увеличить урожайность своих полей, если бы другие приемы агротехники, например, увеличение вывозки навоза, новые способы сева применялись шире, чем это было.

На состоявшемся недавно районном производственном совещании заведующих хатами-лабораториями обсуждался вопрос об углублении пахотного слоя при под'еме зяби. Опытники: А. Г. Козлова из колхоза «Коммунист» и М. П. Хрящев из колхоза «Заря» рассказали о своем опыте. У обоих урожай яровой пшеницы на участках, где они пахали глубоко и одновременно вносили органические и минеральные удобрения, оказался от 47 до 62 проц. выше, чем на участках с мелкой пахотой.

Сейчас на заведующих хатами-лабораториями возложен повседневный контроль за выполнением установленного для каждого колхоза плана по углублению пахотного слоя в период под'ема зяби и в первую очередь на семенных участках. На них же возложена и работа по паспортизации участков, вспаханных под зябь.

3. ...Деятельно работает драмкружок. К XX годовщине Октябрьской революции кружок поставит пьесу М. Горького «Васса Железнова». На снимке: момент читки пьесы.

Фото А. Капелюша.

Ф. ЖАДАЕВ

МАТЬ

РАССКАЗ

В первый год империалистической войны Анна Васильевна овдовела. Потянулись безысходно тяжелые дни. Нужда стучалась в двери. Оставшиеся после мужа средства таяли. Чтобы прокормить себя и сыновей-подростков (Борису было пятнадцать лет, Николаю шел четырнадцатый), распродала вещи покойного мужа, а на вырученные деньги выкупила из ломбарда швейную машину. Через знакомых ей удалось получить от военного ведомства работу на дом. Анна Васильевна стала шить белье.

Оба сына еще при отце были устроены в городское училище. Матери не хотелось отрывать детей от школы, и рали них, не разгибая спины, она работала день и ночь.

Любовь, нежность и все, что было в ней—слилось в одно материнское чувство, заботу о детях. Чрезмерный труд, бессонные ночи изнурили, преждевременно старили.

Грянула Октябрьская революция... Начались годы гражданской войны... Молодая советская республика отстаивала завоевания Октября. Фронт требовал напряженной работы тыла. Анна Васильевна энергично работала в пошивочных мастерских, а вечерами, если не уходила на собрание, то, как депутат совета, организовывала женщин со всей улицы на субботник. Труд теперь бодрил и радовал постаревшую от работы женщину.

Но голо занят на железной дороге и редко бывает дома старший сын—комсомолец Борис. Отец Колька не у дел. С утра до вечера бродит он по городу с сыном бывшего акцизного чиновника Ростовцева. Во дворе шептали, что Колька балуется кокаином, только мать не верила. Однако, отчужденность младшего сына заставила ее как-то заговорить:

— Ты бы, Коля, поближе к брату Борису держался, а Ростовцевы нам не компания.

Колька равнодушно посмотрел на мать и со скрытой иронией ответил:

— Ничего, мама, устроимся.

Вскоре старшего сына взяли в Красную армию. Уход его Анна Васильевна перенесла сравнительно спокойно. Через полгода и Николай неожиданно высказал желание итти на фронт добровольцем.

Хоть и больно было матери расставаться с последним сыном, она торопила, помогала собирать вещи. Ее радовала мысль, что Николай в Красной армии перевоспитается.

Вот и Колька уехал. Анна Васильевна осталась одна. Чтобы заглушить тоску по детям и не чувствовать одиночества, она еще деятельнее взялась за общественную работу, полюбила ее. О ней говорили, как об активном члене городского совета.

В кропотливой, но волнующей работе незаметно проходили дни и месяцы. Героическая Красная армия наносила последние удары польским интервентам, разгромила и выбросила из Крыма белогвардейские банды барона Врангеля. Гражданская война заканчивалась.

Анна Васильевна с нетерпением ждала возвращения сыновей, мечтала:

— Вернутся дети, женятся, и она будет нянчиться с внучатами.

И вдруг... телеграмма: «Борис Стогов убит под Варшавой».

А через месяц—другая: «Николай Стогов пропал без вести».

Тяжело было Анне Васильевне, она не могла забыть своей утраты, часто вспоминала о сыновьях.

* * *

Ослабевшая физически, но бодрая еще духом, Стогова не могла смириться с положением пенсионерки. Энергичный характер не позволял сидеть сложа руки и безучастно относиться к окружающему. Работники горсовета хорошо знали эту беспокойную, всегда находящую себе дело депутатку. Но работа уже утомляла. Так было и в этот вечер. Уставшая прилегла раньше обычного и крепко заснула, но ненадолго. Разбудил неожиданный стук в дверь.

В комнату вошел мужчина с маленьким чемоданчиком в руке. Он как-то странно улыбался, а серые, несколько припухшие глаза его ощаривали комнату. Незнакомец молчал.

Мать вглядывалась в него с нарастающим волнением.

— Что, мать, не узнала?—произнес, наконец, незнакомец.

— Ко-ля! Ник-колай!—вскрикнула мать.

Человек обнял ее. От радости она плакала, гладила его руку, теребила волосы. Да, это был Николай, ее сын Николай.

— Будет, мама,—уговаривал он вздрагивающую от рыданий мать,—я жив и здоров. Как получилось скажу потом. И по-хозяйски пройдя в соседнюю комнату, добавил:

— Давай-ка сообразим насчет чая.

...Самовар давно остыл, пели первые петухи, а они все еще сидели за столом. То скороговоркой, то медленно, как бы подыскивая нужные слова, Николай рассказывал о себе.

Хлопотливый день, встреча с сыном отозвались на старушке. Анна Васильевна последних фраз почти не слышала.

— Да ты, я вижу, дремлешь.

Мать виновато взглянула на сына.

Утром за завтраком они вспоминали прошлое: отца, брата, квартирантов. Особенно интересовался Николай квартирантами.

В воспоминаниях, в просмотре старых фотографий и вещей, оставшихся от детства, прошел день.

Вечером Николай собрался уходить. Уже одевшись, он подошел к матери, заговорил. И трудно было понять—просит он или приказывает:

— Вот что, мама, ты человек сознательный. Никому пока не говори, что сын твой явился. Так надо. Поняла ты меня?

— Ладно, соколик мой, как не понять, не беспокойся, мать-то уж не подведет.

На второй неделе мать вдруг заметила, что Николай как-то сразу изменился. Побледнел, осунулся, движения стали резкими. Чаще стало нервно подергиваться левое плечо.

— Коля,—спросила беспокойно мать,—здоров ли ты?

— Сердце что-то шалит,—ответил Николай, успокаивая мать.

Днем Николай все время дома, выходит ненадолго и то глубоким вечером. А возвратившись, садится к столу и подолгу пишет. Анна Васильевна радовалась, что сын все время дома. Ей хотелось как можно больше быть вместе. Ее начинала беспокоить какая-то странная пугливость, нервозность сына.

Ночью в окно тихо постучали. Дремавшая Анна Васильевна не встала, но, очнувшись от стука, заметила, как сын, сделав какие-то знаки в окно, тихо вышел в сени и вскоре возвратился, но уже не один.

— Спит? Вы хорошо уверены?—шопотом спрашивал вошедший.

— Да, да...—И чтобы убедиться, сын тихо, на цыпочках, подошел к матери.—Спит...

Ушли в соседнюю комнату. Через дверь до Стоговой доносился приглушенный, но разборчивый шопот. Затаив дыхание, Анна Васильевна слушала. Говорил вошедший:

Срок истекает. Действовать надо решительно... не медлить. Есть опасность... провала. Мне донесли... У вас заминка с планом.

И голос сына:

— Была, но помог инженер Ростовцев.

— Значит послезавтра до обеденного перерыва...

В ответ послышался легкий смех. Стогова вздрогнула от сильного напряжения. Ломило голову, она не разбирала многих слов. Но вот опять шопот стал разборчивее. Ночной посетитель с подозрительной поспешностью о чем-то расспрашивал ее сына.

— Изменений в охране завода нет?—услышала мать.

— Нет. Люди надежные.

— Превосходно. Ну... голоса постороннего опять не стало слышно. По легкому стуку и шороху женщина поняла, что собеседники встали.

— Не спутайте адрес следующей явки,—доносился сдавленный шопот незнакомца. Если Ростовцев окажется обузой—уберите. В случае провала действуйте строго по инструкции.

Подслушанный разговор не дал покоя матери. Терзаемая предположением, что сын делает что-то страшное, едва дотянула до рассвета.

Утром от бессонной и беспокойной ночи встала разбитая. Но через силы бодрилась, чтобы сын ничего не заметил. За чаем шутила, рассказывала сыну, как во сне летала на самолете и чуть было не упала. Собралась на рынок, как обычно, спросила Николая, что он хочет сегодня на обед.

Но на улице Анна Васильевна сразу ослабела. Мысль, что завтра совершится что-то гнусное, придавила ее. Она уже поняла, что сын готовил какое-то предательство. О многом говорила ей фамилия Ростовцева, названная сыном. Неужели он инженер? Сердце до боли сжалось, голова кружилась.

Мимо торопливо шли люди. Они не обращали внимания на медленно двигающуюся старую женщину. Но Анне Васильевне казалось, что все они смотрят на нее и безмолвно упрекают. Ей стало жутко. Тихо побрела по улице, обдумывая, что теперь делать?

— Нет, это не сын, разве можно такого называть сыном,—убеждала себя Стогова. С этими мыслями она пошла к двери с надписью: «Комендатура». И тут как будто что-то оборвалось в душе матери.

— Может, не ходить?—остановилась она в нерешительности.—Может бежать домой, отговорить, спасти от позора любимого и единственного сына?

— А если он не пошлет и матери? «Отчет обузой—уберите»,—вспомнила она слова незнакомца,—и вдруг мысль:

— Почему это Николай, переставляя мебель в своей комнате, убрал со стены портрет Сергея Мироновича Кирова? Нет, он не сын ей! Может и это его рук дело?..

— Нет, не допущу,—твердо и вслух сказала Анна Васильевна, открыла дверь и подошла к человеку в военной форме.

Привет участникам одиннадцатой эстафеты „Горьковской Коммуны“!

По городскому кольцу

Старт дан. Бегуны рванулись и побежали к Свердловской улице. Тысячи зрителей, окруживших кольцом Советскую площадь, подались вперед. Микрофон оргкомитета начал свою десятую передачу популярного массового соревнования.

Горьковцы любят спорт. Они знают лучших спортсменов, знают победителей прошлых лет, и сейчас идут горячие обсуждения и споры по каждому бегуну сильнейших команд города. Радио передает сообщения с первого этапа. Бегуны уже бегут по ул. Пискунова. Сильнейшие команды: «Торпедо», «Спартак» и «Динамо» вышли вперед и ведут бег.

Вот они пробежали мимо улицы М. Горького, поднялись в гору и дошли до оперного театра. Здесь снова передача эстафеты. Пройдена половина пути. Микрофон на Советской площади сообщает все подробности бега. Идут вместе две команды—«Динамо» и «Торпедо». По всему десятикилометровому маршруту эстафеты стоят стеной тысячи зрителей, обсуждающих шансы команд и бегунов.

На Свердловской улице и Советской площади спортсменов встречают громкие аплодисменты и горячие приветствия, а через 5 минут начинается новый забег. Так было в прошлом году.

* * *

Сегодня старт эстафеты будет дан в одиннадцатый раз. 3650 бегунов снова живой лентой опояшут улицы Горького. Десятки тысяч зрителей будут приветствовать молодое сталинское поколение. Здоровье и жизнерадостность написаны на лицах бегунов. Их жизнь бьет ключом. Им радостно жить в великой Советской стране.

А. БРЫЛИН.

400 команд. 3650 бегунов

По сданным заявкам, в сегодняшней эстафете „Горьковской Коммуны“ участвуют 3650 бегунов, представляющих 400 команд спортивных обществ, высших учебных заведений, коллективов и школ Горького. В кроссе принимают участие также мужские, женские и детские команды Павлова, Городца, Дзержинска, Балахны, Бора и Богородска.

ВРЕМЯ СТАРТА

Старт бегуньям, школ, открывающим одиннадцатый традиционный пробег, будет дан ровно в 12 ч. дня на площади Лядова, против ворот б. монастыря. Через полчаса, также с площади Лядова, побегут участники военнизированной эстафеты. В 12 час. 45 минут, от оперного театра—команды юношей, в 1 ч. 10 минут, отсюда же—женские команды второго и в 1 ч. 40 м. первого разрядов.

Старт мужских команд второго разряда, которых в этом году участвует, по полученным вчера заявкам, 212 дается в 2 ч. дня на Советской площади. Команды первого разряда начнут бег с Советской площади в 3 ч. дня.

ПРИЗЫ ПОБЕДИТЕЛЯМ

В отличие от прошлых лет, призы командам-победительницам будут вручены по окончании всех забегов у главной трибуны на Советской площади. Мужской команде первого разряда присуждается знамя «Горьковской коммуны», женской команде первого разряда—каминные часы художественной работы. Мужская команда второго разряда получает кубок «Горьковской коммуны» и женская команда второго разряда — хрустальный в серебре кувшин. Приз победителям военнизированной эстафеты—чернильница из горного хрусталя, работы известного мастера. Детские команды юношей и девушек получат большие художественные фарфоровые вазы.

КОМАНДА С. БАРРИКАДНОЙ УЛИЦЫ

Нашим читателям известно, что стадион ВЦСПС в первых числах июня пригласил на собрание детей-футболистов «диких» команд города. Маленькие самодеятельные спортсмены явились с поселков, из жактов районов Горького, приехали даже с Бора. «Капитаны» команд представили инструкторам и врачу своих игроков, и началась интересная работа по созданию из «диких» футболистов полноценных юных спортсменов.

Немного команд за лето отсеялось, но двадцать две команды проводили регулярные тренировки и матчи под руководством инструктора тов. Е. Пермякова.

Сегодня стадион подводит первые итоги своей работы с юными футболистами. Ознаменовывается это началом официального розыгрыша приза стадиона между командами, созданными из «диких», которые превратились в дисциплинированных, освоивших начала футбольной техники, физкультурников. В розыгрыше приза участвуют все 22 команды, названия которых говорят сами за себя: команда с Баррикадной улицы, команда поселка им. Володарского, поселка «Красной Этны» и т. д. Приз стадиона—полное спортивное обмундирование всем игрокам команды-победительницы.

ПЕВЦЫ-ПОЖАРНИКИ

ПАВЛОВ. Широкой известностью пользуется хоровой кружок Горбатовской пожарной дружины. Его члены—постоянные гости и организаторы отдыха на вечерах, в красных уголках и клубах. В числе участников—6 жен пожарников. Недавно кружок выступал перед микрофоном с исполнением народных песен.

АЛФАВИТ НА КУБИКАХ

Горьковская игрушечная артель «Пионер» начала выработку кубиков с русским алфавитом. Кубики уложены в фанерную коробку. На 32 кубиках размещены 192 буквы, что дает возможность детям не только знакомиться с алфавитом, но и подбирать несложные слова и целые фразы. Кубики вместе с тем могут быть использованы детьми и как простейший «строительный» материал.

Д. В.

СЕАНСЫ ДЛЯ ДЕТЕЙ

16 сентября в «Горьковской коммуне» было опубликовано письмо «О детских сеансах», в котором автор тов. М. Картофель поставил вопрос об организации детских сеансов в кинотеатрах. Он указывал на то, что кинотрест совершенно безучастно относится к работе с детьми. В новом учебном году кинотрест снял детские киносеансы в Художественном кинотеатре и был поставлен вопрос о снятии детских киносеансов в «Паласе».

Сигнал газеты услышан. При кино «Палас» организованы специальные дневные сеансы для детей. В программу включены такие фильмы, как: «Новый Гуливер», «Чапаев», «Цирк», «Джульбарс» и др. Программы, составленные на десятидневку, заблаговременно рассылаются по школам.

В соцгороде автозавода им. Молотова к XX годовщине Октября будет заселен новый семиэтажный дом—одно из красивейших зданий города. В доме 60 отдельных квартир и 64 изолированных комнаты.

Фото А. Капелюша.

Блокнот-натуралиста

ГРЕНАДЕРОВКА; АПОЛЛОНОВКА

Обе эти птички являются одними из благодетелей наших лесов. Миниатюрная синица—гренадеровка—обитательница хвойных лесов, аполлоновка, или длиннохвостая синица предпочитает лиственные леса.

Неисчислима польза, приносимая этими птичками, так как они питаются главным образом яйцами и личинками вредных насекомых и почти совершенно не употребляют растительной пищи. Если аполлоновка на самое холодное время года, в лютые морозы, откочевывает немного на юг нашей страны, то лилипут-гренадеровка оседлая птичка, взявшая себе в удел проводить круглый год в родном лесу и с раннего утра до позднего вечера разыскивать корм.

Подвижность, ловкость и проворство этих птичек при лазаньи по деревьям дают им возможность совершенно очистить дерево от самых мелких вредителей и их яичек.

Н. Н.

СТРОИТЕЛЬСТВО АВТОЗАВОДСКОГО КОЛЛЕКТОРА

Сточные воды автозавода спускаются в речку Ржавку, которая впадает в Оку в районе затона им. 25 Октября. Для того, чтобы оздоровить прибрежную часть Оки, сейчас началось строительство коллектора, который соединит канализацию автозавода с общей канализацией заречной части города. Сточные воды Автозавода и Ленинского района направятся к «Стрелке» и Ока будет очищена.

Межрайонные колхозные ярмарки

Облвнуторгом утвержден план проведения межрайонных колхозных ярмарок в октябре и ноябре. Ярмарки организуются в 10 пунктах области: Арзамасе, Ветлуге, Городце, Лукоянове, Лыскове, Муроме, Павлове, Починках, Семенове и Сергаче. В них примут участие торгующие организации, колхозы и колхозники 43 районов. В помощь стационарной торговой сети на ярмарках предполагается организовать 328 временных ларьков и палаток. Облпотребсоюз на ярмарки отправляет товаров на 3 с половиной миллионов рублей.

КОРОТКО

◆ На берегу Оки, в сосновом бору выстроены больше полутораста индивидуальных домов-коттеджей стахановцев автозавода им. Молотова. Для строительства коттеджей стахановцы получили полтора миллиона рублей ссуды с рассрочкой на 15 лет.

◆ Растет сеть колхозных пекарен в Павловском районе. Сейчас пекарен насчитывается 20 с суточной выпечкой до 23 тонн хлеба.

◆ Арбузы и дыни хорошо созрели в колхозе им. Калинина в Балахнинском районе. С одного гектара колхоз снимает 20 тонн дынь и 21 тонну арбузов.

◆ Проверка районов Горького по охвату учебой всех детей школьного возраста будет проведена в ближайшее время. К XX годовщине Октября не должно остаться вне школы ни одного ребенка.

ДВИГАТЕЛИ УЛУЧШЕННОЙ КОНСТРУКЦИИ

На заводе «Двигатель революции» приступлено к сборке нового 4-тактного двигателя в 240 лош. сил, конструкция которого дает значительную экономию металла при его изготовлении. Выпускаемые заводом двигатели этой же марки мощностью в 140 лош. сил имеют вес 60 килограммов на лош. силу. Вес нового двигателя составляет 42 килограмма на 1 лош. силу.

Одновременно на заводе ведется работа по усилению мощности выпускаемых двигателей путем увеличения числа оборотов.

СУД

ПЕРЕРАСХОД ГОРЮЧЕГО

38 нефтебаз имеет в области Горьковская контора Главнефти. Через них она снабжает горючим сельское хозяйство, промышленные предприятия и население. Управляющий областной конторой Солодовников, вопреки директивам о строжайшем соблюдении лимитов, из месяца в месяц нарушал нормы расходования керосина и бензина. Смазочные вещества: автол, нигрол и солидол должны были отпускаться в процентном отношении к горючему. Базами же их отпуск производился бесконтрольно, без учета правительственных норм.

Самовольные действия Солодовникова привели к тому, что с начала года до августа и в сельском хозяйстве области, и в городе горючее расходовалось без всяких ограничений. Покрыв из лимитов, выделенных на август и сентябрь перерасход за предыдущее время, Солодовников поставил в затруднительное положение тракторный парк области и допустил перебои в снабжении населения керосином. В результате в городе создались громадные очереди.

За нарушение государственной дисциплины, систематическое игнорирование указаний правительства о запрещении превышения лимитов по отпуску горючего, Солодовников привлечен к судебной ответственности. 27 сентября под председательством члена областного суда т. Орешкиной состоится разбор этого дела.

ХРОНИКА

Совнарком Союза ССР назначил тов. Зеликова А. В. председателем Всесоюзного комитета по делам физической культуры и спорта при СНК Союза ССР.

ПОГОДА

Сегодня по городу и области ожидается от небольшой до значительной облачность, без осадков. Температура от 17 до 21 градуса тепла.

Итоги работы промышленности области за 2 декаду сентября

АВТОЗАВОД ИМ. МОЛОТОВА: по грузовым машинам—84 проц.; легковым—107,8; моторы к комбайнам—19,7; запасным частям—90,5.

СОРМОВСКИЙ РАЙОН: завод «Кр. Сормово»—76; силикатный завод № 3—100.

КАГАНОВИЧСКИЙ РАЙОН: заводы Нефтегаз—99,3 товарная; имени 26 бакинских коммунаров—116,6 валовая, 93,3 товарная; «Красный якорь»—66,8 валовая и товарная; фабрика им. Кутузова—117,7 валовая и товарная; завод им. Кагановича—106,9 валовая, 97,3 товарная; Жиркомбинат—74,5 валовая и товарная.

ЛЕНИНСКИЙ РАЙОН: заводы «Двигатель революции»—110,5; станкозавод—95 валовая, 70,2 товарная; фабрика «Красный Октябрь»—94,9; завод «Красная Этна»—93,2 валовая и товарная.

СТАЛИНСКИЙ РАЙОН: заводы им. Воробьева—100; «Гудок Октября»—78,5; мельница № 1—96,8.

ЖДАНОВСКИЙ РАЙОН: фабрика Швейпром № 5—125,1; Полиграф—75,6; чулочная фабрика—84,3.

КУЙБЫШЕВСКИЙ РАЙОН: заводы: им. Ульянова—107; «Труд»—66,9; фабрика «Красный обувщик»—106,5; фабрика Швейпром № 1—89,6; фабрика Швейпром № 2—93; мелькомбинат № 2-3—103,6.

ДЗЕРЖИНСКИЙ РАЙОН: ЧХЗ—98,8; Решетихинская фабрика—91,5; силикатный завод—90,8.

БОРСКИЙ РАЙОН: стеклозавод им. Горького—73; валфабрика № 6—93,2.

БАЛАХНИНСКИЙ РАЙОН: Бумкомбинат общ. по бумаге—100,9, по газетной—97,5; картонная фабрика—96,2; Горьгэс—97,65.

ПАВЛОВСКИЙ РАЙОН: заводы им. Жданова—102,5; им. Горького—102,7; складных ножей № 8—103,5; им. Сталина—78; им. Ленина—104,7; Горбатовская фабрика—90,6.

БОГОРОДСКИЙ РАЙОН: шерсосетальная фабрика—111,8; заводы ГУКОП—106,2; им. Калинина—117,6; им. Юргенса—120,5; сыромятный—113,5.

МУРОМСКИЙ РАЙОН: заводы: толевый—71,5, фанерный—43,7; станкопатронный—81,6; им. компартии Франции—108,8; фабрики «Красный прядильщик»—101,1; «Красный луч»—81,9; им. Войкова—62,2; паровозо-ремонтный завод—63,1.

КУЛЕБАКСКИЙ РАЙОН: металлургический завод: прокат—87,4; сталь—77,4; сухомостовой завод—56 валовая, 35,3 товарная.

ВЫКСУНСКИЙ РАЙОН: металлургический завод: сталь—74,5; прокат—97,8; трубы—105,3; вилы—77,1; завод ДРО—57,3 валовая, 80 товарная.

ВАЧСКИЙ РАЙОН: завод «Труд»—90,3.

ПЕРВОМАЙСКИЙ РАЙОН: чугуно-литейный завод—124 валовая, 130 товарная.

ВР. И. О. ОТВ. РЕДАКТОРА
В. Ф. БОРОДИН

ВЫКСУ НЕ УЗНАТЬ

ВЫКСА. До Октябрьской революции Выкса была небольшим селом. Кустарного типа металлургические заводы выпускали всего несколько тысяч тонн металла.

Сейчас Выксу не узнать. Выросли новые корпуса металлургического завода, оснащенные передовой техникой. Новый вилопрокатный цех, например, дает в год 10 милл. вил. Построен новый завод дробильно-размолочного оборудования, выпускающий машины для золотой, химической и других отраслей промышленности. Там, где был монастырь, раскинулся рабочий поселок им. Ленина с большой школой, детскими садами и площадками. Здесь же вырос целый больничный городок. В самом городе выстроен дворец культуры, несколько клубов, школ, детских садов.

Об итогах социалистического строительства, о старой и новой Выксе подробно расскажет открывающаяся 1 ноября выставка.

А. ШИШОВ

НА РОДИНЕ СОВЕТСКОГО ЧАЯ

Кто из нас не знает вкусного, возбуждающего, ароматного напитка—чая. Вся страна от мала до велика распивает этот душистый напиток. Сколько уютных минут доставляет каждому из нас отдых за вечерним чаем.

С самых дальних времен представление о чае нераздельно сплеталось у нас с Китаем—родиной чайного дерева. И оно справедливо: Китай был родиной чая. Китайцы издавна выращивали чай, пока англичане и голландцы в прошлом столетии не создали плантаций в своих колониях—Индии, Цейлоне и Яве.

Долгое время считалось, что чай не может у нас расти, в условиях русских суровых зим. Но все же на пробу, в конце прошлого века, на Батумском побережьи, у речки Чаква, было заложено несколько плантаций. Чай вырос. На специальных заграничных машинах чайный лист был обработан, но русскому чаю пришлось пережить большую трагедию. Его никто не хотел пить. Он был слишком дорог и плох на вкус. Вместо «черничного» чая, как его называли, за те же деньги можно было купить превосходный китайский чай. Ни мало ни много, страна до войны каждый год тратила на ввоз заграничного чая 60 миллионов рублей.

Советская власть решительно изменила дело. Еще в 1925 году трест «Чай-Грузия» взялся за развитие чая и теперь площадь чайных плантаций достигает у нас почти 50 га. Центр нашей чайной промышленности это район Чаквы. От Батуми до станции Чаквы ехать поездом приблизительно полчаса. Тотчас за красивой, маленькой станцией начинаются горы с их субтропической зеленью. Далеко по их склонам и долинам отсюда расходятся правильными рядами низенькие кусты чайного дерева. Издали они напоминают кусты окученного и рассаженного рядами картофеля. Но это первое впечатление вблизи резко меняется: это, оказывается, не слабый картофельный куст, а многолетнее коренастое дерево. В тропических странах чай достигает в высоту 10—12 метров, но и здесь он растет до одного, полутора метров.

Наш чай привезен из Китая. Он стойке выдерживает мороз, неприхотлив и требует только от почвы, чтобы она была плодородна и пропускала воздух и воду. Для производства чая, с куста собирают продолговатые тонкие листики. Но рвут не все листья. Старые, огрубевшие листья не трогают. Собирают только верхушки побега—2—3 молодых листа и нераспустившиеся еще почки. Чем моложе, нежнее лист, тем выше качеством чай. Первый лист содержит 28 проц. танина—основной химической части чая. Во втором—танина содержится только 23 проц., в третьем—21 проц., а в четвертом, пятом, шестом—лишь от 8 до 14 проц. Понятно, поэтому, что теряется смысл собирать старые листья.

Посаженный чайный куст не сразу дает нужный лист. Тут буквально применима пословица: «обещанного три года ждут». Только на четвертом году начинают собирать молодой чайный лист, но зато на каждой плантации успевают за лето собрать лист по 3 и даже 4 раза.

В собранном небольшом темно-зеленом листке нет еще сорта чая. Быть ли ему черным, зеленым или желтым—это решает фабрика. Но вкусом будущий чай запасается здесь, на кусте. На продолговатый листочек влияет много причин: и почва, и влага, и ветер, и солнце, и холод, и снег. Известно, что климат и почва Батуми пригодна для чая. Но вот подует не во-время «Норд» или не будет весной дождя—чай пострадает.

Многие думают, что цветочный чай делается из чайных цветов. Это неверно. Этот чайный цветок совсем не пригоден для выделки чая. Цветочным чаем называется чай, приготовленный из самых нежных частей куста—из почек и недоразвитых первых листочков. Те беленькие реснички, которые видны в цветочном чае, это—не что иное, как верхние почки от молодого побега.

Собранный чайный лист быстро вянет и его нужно сразу же отвозить на специальные чайные фабрики. В Чакве теперь несколько таких фабрик. Одни—старые, похожие на маленький ряд точно склеенных, игрушечных зданий. А новые—огромные здания, где собрана вся современная техника.

Завяливание листа—наиболее важный процесс в изготовлении чая. В завяливании снижается содержание влаги, и лист делается мягким. Жизнедеятельность клеток почти прекращается и в самом листе появляются сложные химические реакции.

Когда лист делается мягким, его скручивают, выдавливают из него сок, который, соприкасаясь с воздухом, создает процесс брожения, сопровождаемый окислением танина. При этом бесцветный танин разлагается и принимает красновато-коричневый цвет, который мы и видим в настое готового чая. Хороший мастер от завяливания и скручивания одного и того же листа может получить разный чай: с чистым, слабым настоем или с мутноватым, крепким.

Фабрика же придает и аромат чаю. Основа аромата—заложенное еще в зеленом листе—чайное эфирное масло. Когда происходит брожение чая, вся фабрика заполняется пряным ароматом, а сам чай в это время приобретает терпкость и вяжущий вкус.

Аромат—наиболее ценное качество готового чая, но оно очень изменчиво. Особенно понижается аромат при хранении и перевозке, так как чай легко принимает посторонние запахи. Чтобы сохранить аромат, уже с давних времен лучшие сорта доставлялись из Индии в Англию и другие страны на деревянных судах, так называемые «караванные чаи», проходившие на верблюдах через пустыни и степи, ценились наиболее высоко.

Процесс брожения в чае прекращается быстрой его сушкой в специальных печах. Вынутый из печи чай уже имеет определенный цвет и является законченным полуфабрикатом. Но даже на фабрике нет еще сортов чая, а создаются только стандарты—некоторая чайная мировая условность. Из этих стандартов уже в Москве создают сорта, смешивают стандарты.

За качество грузинского чая идет неустанно борьба. Почвоведы,—ботаники, агрономы разбрелись здесь по всем уголкам в поисках лучших мест для чайных плантаций. Генетики и селекционеры ищут лучших сортов чайного дерева методом гибридизации. В Чакве уже выращены чайные гибриды. Идет большая работа и в способах обработки сырья в готовый чай. Создан специальный научный институт чая. Любопытно, что долгое время считалось, что чай, самый популярный напиток в мире, не имеет никакой питательной ценности. Все обаяние его относили к возбуждающему действию. Теперь же наши ученые установили, что в самом обыкновенном чае имеется витамин «С», тот самый витамин, который спасает жителей Севера от заболеваний цынгой. Каждый грамм чая имеет от 4 до 6 миллиграммов в чистом виде этого витамина «С».

Теперь у нас работают 37 чайных фабрик, с переработкой 28 миллионов килограммов листа. Наши чайные фабрики это настоящие мировые гиганты. Они дают тысячи тонн полноценного чая. Партия и правительство здесь ставят задачу в кратчайший срок освободиться от ввоза заграничного чая. До войны мы готового чая ввозили 35 тыс. тонн ежегодно, а теперь мы имеем все предпосылки заменить в ближайшие два-три года весь импортный чай своим отечественным.

г. Батуми.

ЦИРК
Телефоны—40206, 41921, 42028.
Сегодня, 24 сентября, и ежедневно
ПОЛНАЯ ОБНОВЛЕННАЯ ПРОГРАММА ЦИРКА
в 1-й раз
МОРСКИЕ ЛЬВЫ
Львы-танцоры, львы-жонглеры, львы-музыканты.
в 1-й раз аттракцион Узбекистана
ТАМАРА БРОК
женщина-трансформатор
группа акробатов-прыгунов
9 Дарвест 9
клоунада СИМ и ФРИЦ
роликобежцы СТЕФАНИ и много др. №№.
МАЗЕНКОВ—ЦИКЛОП
Бессрочная схватка до результатов
СКРОБЫШ—БОНДАРЕНКО.
БОРЬБА РЕВАНШ
СПУЛЬ—Х. МУРАТ.
Арбитр ХАРЧЕНКО В.
Начало представления в 8 час. вечера,
Борьба в 10 час. вечера.

ОТКРЫТ
прием подписки
НА ЕЖЕДНЕВНУЮ ГАЗЕТУ
„МАШИНОСТРОЕНИЕ“
орган Народного Комиссариата Машиностроения и Народного Комиссариата Оборонной промышленности.
Подписка принимается с октября с. г. на разные сроки, включая 1938 год.
Подписная цена 2 р. 50 к. в месяц.
ПОДПИСКА ПРИНИМАЕТСЯ:
всеми почтовыми конторами, райбюро „Союзпечати“, экспедициями политотдельских газет на железнодорожном транспорте, фабрично-заводскими экспедициями, организаторами подписки на предприятиях и в учреждениях.
На октябрь прием подписки продолжен до 28 сентября.
3912

ОБЛАСТНОЙ ТЕАТР ДРАМЫ.
ОТКРЫТИЕ СЕЗОНА
3-го ОКТЯБРЯ
ГОРЕ от УМА.
РЕПЕРТУАР НА ОКТЯБРЬ:
3, 4, 5, 6, 10, 11, 12, 15, 16
ГОРЕ от УМА.
7, 8, 9, 13, 14
ЗЫКОВЫ.
17, 18, 19
СОБАКА НА СЕНЕ.
Начало спектакля в 7 час. 30 мин.
Билеты продаются в кассе театра с 2 ч. 30 м. до 9 ч. ежедневно и в районных кассах театра с 12 ч. до 6 час.
АДРЕСА КАСС:
Автозавод—помещение Завкома.
Стройгаз—помещен. Постройкома.
Станкозавод—помещение Завкома.
Ворошиловск. р-н—клуб Кринова.
Сталинский р-н—кондитер. магазин (напротив кино „Прогресс“).
3211

ТРЕБУЕТСЯ комната для инженера в гор. Горьком, в р-не города, плата по соглашению. Предложения: ул. Заломова, д. 38/40 кв. 2, с 16 ч. до 20 ч. 20597

ПРОПАЛА ЛОШАДЬ, гнедой масти, мерин, во лбу звезда, на левой задней ноге белый венчик. Дзержинск, зав. 96, МТФ, барак № 18, Сурков И. Ф. 20592

ПОХИЩЕНО шоферское удостоверение на имя Улитина А. Г. 20600

ПОХИЩЕН МАНДАТ Горсовета № 606 на имя Жигалова Н. Я. 20603

ПОХИЩЕНЫ шоферские права и карточка личности на имя Горохова И. Я. 20622

ПОХИЩЕН штамп инженерного сектора АПУ Горсовета, считать недействительным 20621

ПОХИЩЕНЫ паспорт, комсомольский билет и профсоюзный билет на имя Чуракова И. С. 20633

ПОХИЩЕН членский профбил. за № 37552 на имя Волкова Ф. Я. 20634

ПОХИЩЕНЫ шоферские права за № 74940 на имя Сергушева А. И. 20640

ПОХИЩЕНА круглая печать детсеней № 3 Сталинского Райздрава, считать недействительной. 20619

ПОХИЩЕНО удостоверение личности № 32 на имя Рябинина И. В. 20644

ПОХИЩЕН паспорт на имя Смотрокова Я. 20649

Телефоны редакции: общий—прием телефонограмм и междугородние переговоры—3-12-60, отв. секретарь—3-55-91, 3-29-71, отдел информации—3-26-18, партийная жизнь—3-35-74, отделы: промышленный, советско-торговый и транспортный—3-50-31, сел.-хоз. и литературный—3-46-99, школ и вузов—3-24-46, писем и жалоб трудящихся—3-50-29 кабинет печати, отдел рабселькоров—3-41-12, издательство—3-45-06, рекламбюро—3-40-11.

Размер 84×60. Уполномоченный Облита Б № 1333. Горьковский Полиграф, ул. Фигнер, 32.