ПРОЛЕТАРИИ ВСЕХ СТРАН, СОЕДИНЯЙТЕСЬ!

ВОСКРЕСЕНЬЕ 26 СЕНТЯБРЯ 1937 г. № 222 (5782) Цена 10 коп.

ГОРЬКОВСКАЯ КОММУНА

ОРГАН ГОРЬКОВСКОГО ОБКОМА И ГОРКОМА ВКП(б), ОБЛИСПОЛКОМА И ГОРСОВЕТА

XX год издания

Адрес редакции и издательства: г. Горький, 5, ул. Свердлова, 23.

Условия подписки: на 1 мес. — 2 р. 50 к., на 3 мес. — 7 р. 50 к., на 6 мес. — 15 руб., на 1 год — 30 руб. Подписка принимается отделениями „Союзпечати".

Об'явления принимаются с 9 ч. утра до 3 ч. дня.

РАЗОБЛАЧАТЬ И ЖЕСТОКО КАРАТЬ ВРАГОВ КОЛХОЗНОГО СТРОЯ!

Суд над вредителями сельского хозяйства в Ардатове и Б.-Маресеве вызвал величайший гнев колхозников и всех трудящихся области. Враги народа: Денисов, Левушев, Воробьев, Абалаков, Рузанов, подручные троцкистско-бухаринской, фашистской сволочи—хотели обратить вспять наше цветущее, колхозное сельское хозяйство. Они хотели закабалить, надеть ярмо нищеты и голода на тружеников советской деревни — колхозников. Не удалось! Враги жестоко просчитались! Вражеские дела пресечены. Советский суд—истинный выразитель интересов трудящихся—воздал по заслугам матерым врагам нашей прекрасной родины.

По приговору выездной сессии областного суда вредитель Денисов приговорен к расстрелу, Левушев—к десятилетнему тюремному заключению. Вчера вынесен приговор над вредителями из Б.-Маресевской МТС: Воробьев и Абалаков приговорены к расстрелу, Рузанов—к длительному тюремному заключению.

Нет сомнения, что приговор советского суда трудящиеся области встретят с большим удовлетворением.

Велики и тяжки преступления врагов, орудовавших в Ардатовском и Б.-Маресевском районах! Наша партия, правительство, товарищ Сталин изо дня в день занимаются распутыванием семенного дела. Посев сортовым зерном—гарантия высоких, устойчивых урожаев. Повсеместное введение сортового семеноводства открывает невиданные возможности для дальнейшего расцвета сельского хозяйства, роста зажиточности и культурности колхозников, для дальнейшего под'ема благосостояния страны.

Именно к этому решающему участку борьбы за высокий урожай враги приложили свои преступные руки. Они наносили удар в самое чувствительное место. Что значит смешать, хотя бы только 600 тонн сортовых семян с беспородными, негодными к посеву? Это значит на тысячах гектаров собрать пониженный урожай, заразить все соседние, сортовые посевы, нарушить систему посевов улучшенным зерном, нанести огромный вред сельскому хозяйству нескольких районов. Враги народа Денисов, Левушев умышленно вершили свое преступное дело. Они выполняли специальный заказ наших злейших врагов—фашистов.

Враги, окопавшиеся было в Б.-Маресевской МТС: Воробьев, Абалаков, Рузанов, выводили из строя тракторы, комбайны. Это по их вине еще и сейчас лежит незаскирдованный хлеб, более чем на 900 гектарах. По их вине поля колхозов Б.-Маресевской МТС сильно поражены сорняками. На совести вредителей смерть тракториста т. Попкова, развал звеньев высокого урожая, хищения государственных средств и имущества и т. д.

И надо видеть негодование колхозников области, когда они узнали о разоблачении вредителей. В письмах в редакцию, в выступлениях на собраниях трудящиеся требовали сурового наказания подлым врагам колхозного строя. «Мы, колхозники, вместе со всеми трудящимися нашей области клеймим проклятием презренных негодяев—врагов колхозной жизни,—пишут колхозники из колхоза «15 лет ВЧК-ОГПУ», Балахнинского района. — Враги народа пытались отнять у колхозного крестьянства зажиточную жизнь. Но это им не удалось и никогда не удастся. Мы требуем жестокого наказания!» «Жестоко наказать врагов, орудовавших в Ардатовском и Б.-Маресевском районах,—требуют рабочие завода им. Воробьева. — Советский суд должен сурово покарать преступников, поднявших руку на завоевание социализма!».

Советский суд выполнил требование народа.

Уроки процессов над вредителями в сельском хозяйстве выдвигают перед областью ряд боевых, неотложных задач. Прежде всего, все мы, начиная с рядового колхозника и кончая руководящим работником, должны трижды усилить нашу пролетарскую классовую бдительность! **Выкурить врагов изо всех щелей, разоблачить их, как бы они искусно ни маскировались!**

А о том, что еще далеко не всюду у нас выкорчеваны вредители, далеко не везде пресечена вражеская деятельность, говорят многие факты. Как может быть спокойным партийное и советское руководство Перевозского района, когда у местной МТС с 6 сентября стоят 50 тракторов? Разве можно относиться равнодушно к тому, что в породном районировании животноводства в нашей области царит путаница, что в районы нередко завозится недоброкачественный скот? Вызывает большую тревогу плохая работа Шарьинской и Воскресенской МТС, преступные дела в Б.-Талызинском совхозе, порча хлеба на Лукояновской и Перевозской базах и т. д.

Суд над вредителями обнажил грубейшие недостатки и упущения в работе областного земельного аппарата. В руководстве сельским хозяйством начальник облзо т. Тихонов проявил нетерпимую беспечность. Он несет большую политическую ответственность за то, что аппарат земельных органов оказался сильно засорённым враждебными элементами, которые, пользуясь бесконтрольностью, творили преступные дела. Чем, как не покровительством, можно назвать «щедрость» аппарата облзо, который за два дня до ареста врагов Воробьева и Абалакова выдал им субсидию по 400 рублей каждому на «подкрепление здоровья»? Этот факт лишний раз подтверждает то, как мало работники облзо знают, с кем они работают, как плохо контролируют свой аппарат.

Враги народа хотели затормозить дальнейший рост нашего сельского хозяйства. Эта ставка бита! Везде и всюду разоблачая вредительские действия, мы обязаны всеми силами крепить наши колхозы, укреплять все участки сельского хозяйства. Конкретной работой текущих дней является быстрейшее завершение хлебопоставок, образцовое проведение льнообработки и льнозаготовок, ускорение зяблевой вспашки и проведение всех осенних работ.

Большевистским делом каждого колхоза и колхозника, увеличением бдительности, сплочением своих рядов вокруг партии, правительства, вокруг любимого вождя товарища Сталина ответим на происки наших заклятых врагов!

НА ФРОНТАХ В ИСПАНИИ

Восточный (арагонский) фронт

По сообщению испанского министерства обороны, республиканские войска в течение 23 сентября заняли, кроме пунктов Биэскас, Эскуэр и деревни Гавина, следующие деревни: Аргуисель, Венторилья, Касе де Эскуар на правом берегу реки Гальего, а также позиции Иоса де Обрега. Продолжая свое продвижение, республиканцы заняли Каса Батанеро, высоты 1.190 и 1.100 и деревню Альюэ. При занятии Эскуэра и Биэскас республиканцами взято в плен более 100 человек.

24 сентября республиканские войска заняли железнодорожную станцию Орна, мельницу Барангуа и Каса де Барангуа, кладбище Эль Арто и несколько позиций близ десятого километра дороги, ведущей из Сабиньяниго в Рибера де Фискаль. Республиканцами взяты пленные, а также захвачено большое количество военных материалов.

В секторе Суэра (к северу от Сарагоссы) республиканцы энергично отбили атаку мятежников.

В районе Пердигера (к северо-востоку от Сарагоссы) республиканская авиация сбросила бомбы и обстреляла из пулеметов скопление войск мятежников, совершенно рассеяв их. Мятежники понесли огромные потери. Уничтожено несколько грузовиков.

Центральный фронт

Согласно сообщению испанского министерства обороны, в секторе Гвадалахары республиканские войска энергично отразили последовательные атаки мятежников в долине реки Сорбе.

24 сентября, в 21 ч. 30 мин., фашистская артиллерия предприняла усиленный обстрел центрального района Мадрида. Республиканская артиллерия открыла ответный огонь. Человеческих жертв незначительное число.

Северный фронт

По сообщению испанского министерства обороны от 24 сентября, фашистская авиация бомбардировала Хихон и его окрестности.

ВОЕННЫЕ ДЕЙСТВИЯ В КИТАЕ

Японцы бомбардируют мирные города и селения

ШАНХАЙ, 24. Об'ектами воздушной бомбардировки японцев за последние дни явились десятки мирных городов и деревень в различных частях Китая. В восточном предместьи Кантона—в Туншани, заселенном преимущественно китайской беднотой, в щепки превращены целые кварталы. Улицы завалены грудами трупов. Количество жертв, по предварительным подсчетам, составляет несколько тысяч человек.

Из Северного Китая сообщают, что 23 же сентября 8 японских эскадрилий совершили налеты на 8 различных пунктов в южной части провинции Шаньдун.

В провинции Хэбэй японцы бомбардировали городок Сеньсянь, сбросив 30 бомб на католическую миссию и женский госпиталь. По этому поводу консулы ряда иностранных держав в Тяньцзине заявили японским властям резкий протест.

20 японских самолетов совершили налет на Тайюань (столица провинции Шаньси). Там они были встречены китайской авиацией. В результате воздушного боя японцы потеряли 4 самолета, китайцы—2.

Сентраль Ньюс отмечает, что при последних налетах на Кантон было сбито 6 японских самолетов. 1 японский самолет был сбит над провинцией Шаньдун.

ЛОНДОН, 25. Корреспондент Рейтер из Ханькоу сообщает, что предварительные подсчеты жертв налета японской авиации на Ханькоу 24 сентября оказались значительно преуменьшенными. По последним данным, число убитых составляет 200 чел., а раненых—500.

Шанхайский корреспондент Рейтер сообщает, что 25 сентября 36 японских самолетов бомбардировали Нанкин. Бомбардировка продолжалась час, 4 японских самолета сбито.

Положение в Северном Китае

ТОКИО, 25. В коммюнике командования японских войск в Северном Китае утверждается, что японские войска за 24 сентября в 13 часов завершили оккупацию Баодина. Военное министерство по этому поводу опубликовало пространное коммюнике, в котором указывает, что Баодин будет крупной базой для японских военных операций южнее Баодина и что пребывание японских войск в этом городе позволит оказать большое давление на китайские войска в провинциях Шаньси и Шандун.

ШАНХАЙ, 24. Газета «Дагунбао» сообщает, что японские войска 24 сентября перешли в общее наступление вдоль Бэйпин-Ханькоуской и Тяньцзинь-Пукоуской железных дорог.

Потери японской авиации

ШАНХАЙ, 24. В ответ на японские утверждения о больших потерях китайской авиации, информационное бюро военного совета нанкинского правительства официально заявило, что лишь за период с 14 по 31 августа 54 китайских летчика сбили 62 японских самолета. Сбитые японские самолеты были осмотрены многими иностранными обозревателями. Китайские власти похоронили 81 японского летчика, 11 взято в плен и свыше 20 японским летчикам удалось скрыться. В течение сентября китайским летчикам удалось сбить еще значительное число японских самолетов.

Победа китайских войск

ЛОНДОН, 25. Нанкинский корреспондент Рейтер указывает, что китайские власти оповестили о крупной победе китайских войск под Пинюаньгуанем на юго-востоке от Датуна, где было убито 5 тыс. японских солдат и многие захвачены в плен. Захвачено также большое количество снаряжения, пулеметов и орудий.

Бейпинский корреспондент газеты «Таймс» пишет, что китайские войска под Баодином оказали японцам отчаянное сопротивление. Японские части продолжают продвигаться дальше на юг от Баодина вдоль железной дороги к Шицзячжуаню, который находится в 80 клм. южнее Баодина.

ИЗ ОПЫТА СТРАУСОВ

Рис. Гр. Станиславюка.

Практика некоторых буржуазных политиков в борьбе с агрессией.

Аресты фашистов в Мадриде

ПАРИЖ, 25. В официальном сообщении о произведенных в последнее время в Мадриде арестах контрреволюционеров и шпионов указывается, что в числе арестованных фигурируют руководители фашистской организации чилиец Мануэль Асенсио Сурия, служащий аргентинского посольства Арагай, а также испанец Луис Эскудера Ариасот, лейтенант артиллерии. Согласно заявлению одного из обвиняемых, в Мадриде существовало 17 подпольных фашистских групп, каждая в составе 300 человек. Эти группы делились на секции и фаланги. Организация была хорошо законспирирована и имела ячейки в посольствах и центральных учреждениях. Как утверждают, среди обвиняемых фигурируют лица, которые приняли подданство Чили, Аргентины и Панамы.

Согласно сообщению Гавас, специальными органами министерства обороны арестовано 160 человек членов фашистской организации. Одна из фашистских организаций под названием «Белая фаланга» имела в качестве своих руководителей двух мятежников, укрывавшихся в чилийском посольстве, где, как сообщают, находился главный штаб организации.

Мадридская полиция арестовала 19 человек, на квартирах которых найдено золото, большие суммы денег и драгоценности.

МУССОЛИНИ ПРИБЫЛ В ГЕРМАНИЮ

БЕРЛИН, 25. Сегодня в 10 часов утра в Мюнхен прибыл Муссолини. Муссолини сопровождают итальянский министр иностранных дел Чиано, секретарь итальянской фашистской партии Стараче, министр печати и пропаганды Альфиери и ряд других фашистских чиновников.

* * *

БЕРЛИН, 25. Фашистские власти в Германии принимают исключительные меры для охраны Муссолини. Мюнхен наводняется охранными отрядами (СС), специальными воинскими частями и т. д. Опубликовано распоряжение фашистских властей, строжайше запрещающее какое-либо движение в пределах линии оцепления.

АНТИЯПОНСКАЯ ДЕМОНСТРАЦИЯ В ЛОНДОНЕ

ЛОНДОН, 24. Вчера перед зданием японского посольства в Лондоне состоялась демонстрация протеста против японской бомбардировки мирных городов Китая, в которой участвовало свыше 200 человек. Демонстранты несли антияпонские лозунги. Во время прохождения демонстрации мимо здания японского посольства раздавались возгласы: «Прочь японских убийц из Китая!». «Уберите ваши бомбовозы из Китая!».

Закончились маневры Белорусского военного округа

РАЙОН МАНЕВРОВ, 24/IX. Сегодня закончились маневры войск Белорусского военного округа. Четыре дня назад, когда низины и реки окутывал легкий туман, тишину утра нарушил первый выстрел. С тех пор шли упорные «бои». Марши сменялись атаками, атаки сменялись упорной обороной. Широкий фронт «боевых» действий находился в непрерывном движении. Все современные средства боя были пущены в ход. Красноармейцы и командиры демонстрировали силу и непобедимость могучей Красной армии.

Пехотинцы и артиллеристы, летчики и танкисты, саперы и кавалеристы, воодушевленные присутствием любимого Наркома обороны маршала Советского Союза тов. Ворошилова, с честью сдали боевой зачет готовности к беззаветной защите своей родины.

С исключительным мастерством был совершен вчера воздушный десант. За высадкой десанта наблюдали Народный комиссар обороны маршал Советского Союза тов. Ворошилов, командующий войсками Московского военного округа маршал Советского Союза тов. Буденный, заместитель Наркома обороны командарм второго ранга тов. Алкснис, командующий войсками Белорусского военного округа командарм первого ранга тов. Белов и член военного совета БВО армейский комиссар второго ранга тов. Мезис.

Белые купола парашютов покрывают чуть ли не все небо. Кажется, что на землю сыплются громадные белоснежные хлопья. Все новые и новые сотни парашютистов опускаются на землю. Ветер раскачивает отважных бойцов, мешает их спуску. Но хорошо натренированные, они умело разворачиваются по ветру. Незабываемое зрелище!

— Молодцы!—восхищенно произносит Народный комиссар.

Он неотрывно наблюдает за высадкой десанта.

— Ну, как, все в порядке?—спрашивает тов. Ворошилов одного из парашютистов, который только что спустился на землю.

— Все в порядке, товарищ Народный комиссар обороны,—отвечает боец и спешит за командиром.

К группе, где стоит товарищ Ворошилов, подходит командир десанта майор Спирин. Четко звучит его рапорт:

—Парашютный десант в количестве 2200 человек с пулеметами, средствами связи, боеприпасами и продовольствием благополучно высажен.

—В основном прыгнули хорошо,—говорит командующий войсками округа тов. Белов.

— Не только в основном, но и в частности,—замечает тов. Ворошилов.—Хорошо, очень хорошо!

* * *

Последний день маневров изобиловал крупными сражениями по всему фронту. Лицом к лицу стояли под покровом осенней лунной ночи «западная» и «восточная» стороны. Воодушевленные стремлением к победе, зорко следили они друг за другом, стремясь раскрыть замыслы «противника» при помощи непрестанной воздушной и наземной разведки. Как с той, так и с другой стороны, бесшумно, тщательно маскируясь, подходили подкрепления. Готовилась решительная схватка. С утра «западные», во взаимодействии с соседями слева, начинают наступление главными силами, стремясь прижать «восточных» к реке Х. и уничтожить их. В «сражении» с обеих сторон участвуют крупные механизированные части. Несмотря на упорное сопротивление, «восточные» под напором «западных», владеющих более крупными мехчастями, начинают отход по всему фронту.

Но «восточные» не разбиты... Их сильная группа на юге начинает успешно теснить менее сильного «противника» — конницу «западных».

Танки «восточных» в обход фланга конницы «западных» стремительно спешат на соединение с авиадесантом, выброшенным накануне в тылу «западных».

Замысел «восточных» коварен: группой танков совместно с авиадесантом они рассчитывают ударом в тыл главным силам «западных» сорвать наступательную операцию «противника». Но превосходство «западных» механизированных частей заранее обрекает замысел «восточных» на неудачу.

На этом «противников» застает отбой.

* * *

Бойцы и командиры показывают пример высокой революционной бдительности. Многочисленны факты, когда задерживались подозрительные люди, оказывавшиеся при расследовании врагами. Совсем недавно, два дня назад, лейтенант тов. Козел из Н-ской стрелковой части задержал шпиона. Командующий войск БВО командарм первого ранга тов. Белов наградил бдительного командира 1.000 рублей. Красноармеец Н-ского артполка тов. Гулин находился на посту в лесу. Он заметил не в меру любопытного «лесоруба», задержал его. «Лесоруб» оказался шпионом. Тов. Гулин награжден командованием части. Эти и им подобные факты свидетельствуют о том, что высокое боевое мастерство наших славных бойцов сочетается с острой революционной бдительностью.

ПРИЕМ НАРОДНЫМ КОМИССАРОМ ОБОРОНЫ СССР МАРШАЛОМ СОВЕТСКОГО СОЮЗА т. К. Е. ВОРОШИЛОВЫМ ИНОСТРАННЫХ ВОЕННЫХ ДЕЛЕГАЦИЙ

РАЙОН МАНЕВРОВ, 23 сентября. Сегодня Народному комиссару обороны маршалу Советского Союза тов. К. Е. Ворошилову врио. начальника отдела внешних сношений Наркомата обороны комбригом тов. Мацейлик были представлены латвийская, литовская и эстонская военные делегации, возглавляемые генералами Розенштейн, Цундзявичус и Круус.

Народный комиссар обороны беседовал с делегациями и обменялся впечатлениями с главами делегаций о ходе маневров и действиях маневрирующих войск Белорусского военного округа.

В СОВЕТЕ НАРОДНЫХ КОМИССАРОВ СОЮЗА ССР

О ВСЕСОЮЗНОЙ ПЕРЕПИСИ НАСЕЛЕНИЯ

В виду того, что всесоюзная перепись населения 6-го января 1937 г. была проведена Центральным управлением народно-хозяйственного учета Госплана СССР с грубейшими нарушениями элементарных основ статистической науки, а также с нарушением утвержденных правительством инструкций — Совет Народных Комиссаров Союза ССР признал организацию переписи неудовлетворительной и самые материалы переписи дефектными.

Совнарком Союза ССР обязал Центральное управление народно-хозяйственного учета Госплана СССР вновь провести всесоюзную перепись населения в январе месяце 1939 года.

Об отмене вредительского распоряжения ветеринарных управлений Наркомзема СССР и Наркомата Обороны

Совет Народных Комиссаров Союза ССР отменил, как вредительское, распоряжение ветеринарных управлений Наркомзема СССР и Наркомата Обороны о допущении для использования в Красной армии фуража, заготовленного в хозяйствах, зараженных сапом и инфекционной анемией лошадей.

Исполняющий обязанности начальника ветеринарного управления Наркомзема СССР—Нечадин, начальник ветеринарного управления РККА—Никольский и работник ветеринарного управления Наркомзема СССР—Черняк, как авторы вредительского распоряжения, отстранены от должности и преданы суду.

Комитету заготовок при Совнаркоме СССР предложено все зерно от маллеиновых и неблагополучных по анемии лошадей хозяйств хранить в специальных складах и производить выдачу его не ранее, чем через 8 месяцев, но и после этого срока ни в коем случае не выдавать для снабжения РККА, а расходовать только для местных нужд в тех же самых районах, где была произведена заготовка. (ТАСС).

НА ПОИСКИ САМОЛЕТА „Н-209"

САМОЛЕТЫ ЭКСПЕДИЦИИ ТОВ. ШЕВЕЛЕВА ОЖИДАЮТ ЛЕТНОЙ ПОГОДЫ

Начальник Главсевморпути тов. О. Ю. Шмидт 25 сентября получил от начальника воздушной экспедиции Героя Советского Союза тов. Шевелева радиограмму с острова Рудольфа.

«Сегодня весь день просидели на аэродроме, готовые к вылету. Рассчитывали на тыловое вхождение после циклона, которое пока оказалось очень слабым, несмотря на температуру минус 16 градусов. На куполе сильное обледенение. На самолете Молокова начали очистку фюзеляжа от льда. Очищать самолет стали с носа, но пока дошли до хвоста, нос снова обледенел. Прошедшая пурга образовала на аэродроме большие заструги.

Самолеты в полной готовности к вылету при первой погоде.

Шевелев».

Полеты тов. Грацианского

Начальник Главсевморпути тов. О. Ю. Шмидт получил радиограммы от начальника экспедиции на ледоколе «Красин» тов. Дриго. В них сообщается о новых полетах тов. Грацианского на летающей лодке «Н-207».

Первый полет состоялся 22 сентября и продолжался 5 часов. Вначале была приличная видимость, но после 72 градуса 30 мин. северной широты летчик встретил туман без просветов. Долетев в неблагоприятных условиях до 73 градуса 30 мин. северной широты по 149 градус 30 мин. западной долготы, он повернул обратно.

23 сентября тов. Грацианский совершил еще один полет и достиг 74 градуса 10 мин. северной широты по 149 градус 20 мин. западной долготы. Полет продолжался 6 часов.

САХАР ИЗ СВЕКЛЫ НОВОГО УРОЖАЯ

На 23 сентября из 189 сахарных заводов уже начали работать 168. В прошлом году на это же число работал всего 61 завод.

На 20 сентября выработано из свеклы нового урожая 713,5 тысячи центнеров сахара. В прошлом году на это же число было выпущено только 40 тыс. центнеров.

ВЫПОЛНИЛИ ПЛАН ХЛЕБОПОСТАВОК

Б.-БОЛДИНСКИЙ, ГОРОДЕЦКИЙ, КОВЕРНИНСКИЙ, СЕРГАЧСКИЙ, ВАРНАВИНСКИЙ, КОЛОГРИВСКИЙ, МАНТУРОВСКИЙ, РАБОТКИНСКИЙ, ФОМИНСКИЙ и ИВАНОВСКИЙ районы выполнили установленные для них планы хлебопоставок и натуроплаты МТС.

Таким образом, 35 районов области полностью выполнили план хлебопоставок.

О ЗАМЕСТИТЕЛЯХ СЕКРЕТАРЕЙ ПАРТКОМОВ

А. ГУСЕВ,
зав. отделом парткадров горкома ВКП(б)

Заканчивающиеся выборы заместителей секретарей парткомов подняли новые пласты партийных кадров. По городу Горькому избрано заместителей секретарей парткомов 553 человека. В 40 парторганизациях выборы еще не произведены.

Подавляющее большинство выбранных—растущие партийные работники, преданные большевики, прошедшие школу низовой партийной работы. Они с большим воодушевлением восприняли свое выдвижение на ответственную руководящую работу.

Среди них можно отметить тов. Лебедева (завод «Красная Этна»), который уже четыре года работает парторгом; тов. Гальянова (сборщик корпусного цеха завода «Красное Сормово»), выполняющего обязанности группового парторга, тов. Назарова (пропагандист завода им. Кагановича) и других.

Многие заместители секретарей парткомов еще не имеют достаточного опыта и, безусловно, нуждаются в помощи. Необходимо, прежде всего, помочь им быстрее усвоить свои задачи, овладеть многогранными формами, методами и техникой партийной работы.

Городской комитет партии и райкомы Горького организовали для заместителей специальные семинары, в программу которых включены важнейшие вопросы партийного строительства. Семинар Кагановичского райкома провел уже 9 занятий. По многим темам, как например, о демократическим централизме, о внутрипартийной демократии и др., занятия проводили секретари райкомов.

В Сталинском районе в августе проводились пятидневные курсы. Помимо общих теоретических вопросов партийного строительства прорабатывались темы: о повышении большевистской бдительности, как организовать и провести партийное собрание, о методах коллективного руководства, о работе с партийным активом, о приеме в партию, о ведении «партийного хозяйства» и т. д. На этих курсах занимались 70 первых и вторых заместителей секретарей парткомов и парторги большинства организаций.

С 20 по 28 сентября аналогичные курсы с охватом 50 человек проводит Свердловский райком. Здесь прорабатывались темы: о новом избирательном законе и задачах парторганизаций по подготовке к выборам в Верховный Совет, об измене и предательстве троцкистско-бухаринских агентов фашизма, о коварных методах и приемах работы иностранных разведок, о международном положении и т. д.

Куйбышевский райком кроме семинаров практикует созыв совещаний секретарей парткомов совместно с их заместителями. Ворошиловский и Кагановичский райкомы посылали заместителей в другие парторганизации для проверки руководства парткомов комсомольскими организациями, для изучения работы с сочувствующими и кандидатами.

Успокаиваться на том, что сделано, нельзя. Воспитание и подготовка заместителей секретарей парткомов не является чем-то временным, наоборот эту работу необходимо вести повседневно и систематически.

К сожалению, некоторые парткомы недостаточно серьезно подошли к кандидатурам заместителей. На заводе «Нефтегаз» в июле был избран заместителем секретаря парткома, «как лучший и достойный коммунист», т. Тулупов. Но не прошло и 2 месяцев, как партком за пьянство и дебош снимает его с работы заместителя, об'являет выговор и ставит вопрос перед партсобранием о выводе Тулупова из состава парткома.

Партком лесозавода «Пролетарий» избрал заместителем т. Маркова, который малограмотен и обязанностей секретаря парткома выполнять не может.

От качественного подбора заместителей секретарей будет зависеть качество работы парткомов. Нельзя забывать, что в ближайшее время секретари уйдут на 8-месячные курсы. Надо максимально использовать оставшееся до их учебы время, чтобы ввести заместителей в курс всех обязанностей секретаря, дать им больше самостоятельности в разрешении вопросов, связанных с работой парткома и парторганизации в целом.

Заслуживает внимания инициатива некоторых секретарей парткомов, которые дают своим заместителям поручение председательствовать на заседании парткома, провести то или иное совещание, подготовить повестку дня к заседанию парткома, проверить выполнение решения и т. д.

Некоторые райкомы плохо помогают секретарям воспитывать заместителей. Взять, например, Ленинский райком. Здесь с заместителями по сего времени не проведено ни одного занятия семинара. В Куйбышевском районе семинар формально начал занятия, но результаты плачевны. Если на первом занятии присутствовало 50 человек, то на последнем—лишь 7 человек. Произошло это потому, что секретари Куйбышевского райкома работу семинара пустили на самотек. Ни тов. Антонов, ни тов. Усачев ни на одном занятии не были. Лекции по партстроительству читают не секретари, а пропагандист райкома. Кроме того, райком недопустимо отстал с утверждением заместителей на бюро. Из 99 заместителей утверждено всего лишь 34 человека.

Работу с заместителями райкомы должны взять в свои руки.

ПАМЯТНИК С. М. КИРОВУ В БАКУ

БАКУ. Бакинский совет утвердил проект памятника Сергею Мироновичу Кирову, отдавшему многие годы своей творческой работы социалистическому строительству Азербайджана. Памятник высотой в 22 метра будет сооружен в господствующем над городом нагорном парке имени Кирова. Он будет виден с моря.

Постамент сооружается из мрамора, фигура тов. Кирова (8,5 метра)—из бронзы. Сергей Миронович изображен в момент, когда он произносит заключительную часть своей речи на 17-м с'езде партии.

Торжественная закладка памятника состоится в день 20-й годовщины Великой пролетарской революции.

В Совете Народных Комиссаров Союза ССР

О ЛЬГОТАХ КОЛХОЗАМ, КОЛХОЗНИКАМ И ЕДИНОЛИЧНИКАМ ПО МЯСОПОСТАВКАМ

Совнарком Союза ССР постановил сохранить на 1937 и 1938 гг. следующие льготы по мясопоставкам:

1. Освободить от поставки мяса и молока государству сроком на два года колхозников, вырастивших в своих хозяйствах корову или нетели и продавших их колхозным товарным фермам по государственной цене, а также единоличников, вступивших в колхоз и продавших корову или нетеля колхозной товарной ферме по государственной цене.

2. Освободить колхозы от привлечения к обязательным поставкам мяса государству по поголовью крупного рогатого скота, свиней и овец, занесенному в единую государственную племенную книгу, а также отдельные колхозные дворы, при условии, если приплод от скота, занесенного в единую государственную племенную книгу, колхозники продают государству.

3. Предоставлять колхозникам и единоличникам, продающим и контрактующим телок для продажи бескоровным колхозникам, по сдаче телки, скидку в размере 20 проц. от годовой нормы обязательной поставки мяса государству.

4. Освободить колхозы от обязательной поставки мяса государству по поголовью мериносовых, каракулевых и смушковых овцематок, а также по поголовью рабочих волов и буйволов в колхозах.

Кроме того, Совнарком Союза ССР постановил, начиная с 1937 года зачислять в выполнение личных обязательств членов колхозов, имеющих животноводческие фермы, 25 проц. от количества мяса (в живом весе), сданного от феом свиньями, и 20 проц. от количества мяса, сданного другими видами скота.

В КОМИТЕТЕ ПО ДЕЛАМ ВЫСШЕЙ ШКОЛЫ

Проведенная вузами работа по ликвидации академической задолженности студентов к 20 сентября дала положительные результаты. Основная масса студентов по большинству вузов ликвидировала свою задолженность. Наиболее успешно провели работу Московский Полиграфический институт, Московский Горный институт, Химико-Технологический институт им. Менделеева, Московский Зооветеринарный институт и др. Хуже других справились Московский Машиностроительный институт им. Баумана, Московский Кожевенный институт, Московский Госуниверситет, Московский III-й Медицинский институт, 1-й Ленинградский Медицинский институт и др.

Учитывая, что во многих вузах все еще имеется некоторое количество студентов, не сдавших полностью экзаменов, Всесоюзный Комитет по Делам Высшей Школы при рассмотрении вопроса о переводе студентов с одного курса на другой предложил руководствоваться следующим:

В отношении студентов, не ликвидировавших задолженность по одной дисциплине, предоставить право директорам или оставлять их на второй год или перевести на следующий курс, учтя в каждом отдельном случае предшествующую успеваемость студента, на каком курсе он находится, и характер дисциплины, по которой имеется задолженность (может ли студент, не освоив ее, проходить дисциплины следующего курса), и т. д.

Студенты, переведенные решением директора на следующий курс, сдают задолженность в зимнюю зачетную сессию до начала очередных экзаменов по учебному плану. Студентов, не сдавших задолженность за прошлое время, к сдаче очередных экзаменов не допускать.

Студенты, имеющие задолженность по двум и более дисциплинам и не ликвидировавшие ее в установленный Комитетом срок, решением директора отчисляются из института или оставляются на второй год.

(ТАСС).

НАГРАЖДЕНИЕ ГОСУДАРСТВЕННОГО АКАДЕМИЧЕСКОГО МАЛОГО ТЕАТРА, ЕГО АРТИСТОВ И РАБОТНИКОВ

Центральный Исполнительный Комитет СССР в постановлении, принятом 23 сентября 1937 года, постановил за выдающиеся успехи в области развития русского театрального искусства наградить Государственный Академический Малый театр орденом Ленина.

Постановлением ЦИК СССР награждены артисты и работники театра. Орденом Ленина награждены пять артистов: Блюменталь-Тамарина М. М., Яблочкина А. А., Садовский П. М., Пашенная В. Н., Остужев, А А., орденом Трудового Красного Знамени—17 артистов, в том числе Рыжова В. Н., Климов М. М., Яковлев Н. К., Массалитинова В. О., Нароков М. С. и др.; орденом Знак почета—18 артистов, в том числе режиссер Хохлов К. П.

Артистам Яблочкиной, Садовскому, Климову, Рыжовой, Остужеву и Пашенной присвоено звание народного артиста СССР.

Постановлением ВЦИК звание народного артиста РСФСР присвоено артистам Малого театра: Костромскому, Светловидову, Гоголевой, Рыбникову, Нарокову, Турчаниновой и Ленину. Звание заслуженного деятеля искусств присвоено работникам театра: Прозоровскому, Волкову, Хохлову, Айдарову и Васенину. 29 артистам театра присвоено звание заслуженного артиста РСФСР.

За заслуги в деле художественного и технического обслуживания театра 25 работников театра награждены почетными грамотами ЦИК СССР.

ЗАМЕНА СТАРЫХ БИЛЕТОВ ОСОАВИАХИМА

Центральный совет Осоавиахима решил начать замену старых билетов Осоавиахима в ноябре этого года. Первыми проведут замену организации столицы. Членские билеты Осоавиахима нового образца уже утверждены.

Новые билеты печатаются на 14 языках народов СССР.

СУД НАД БЫВШИМИ РАБОТНИКАМИ Б.-МАРЕСЕВСКОЙ МТС—ВРАГАМИ КОЛХОЗНОГО СТРОЯ *)

Б.-МАРЕСЕВО, 24 сентября. (От нашего спец. корр. по телефону). С утра начались прения сторон. Председательствующий тов. Дворецкий предоставляет слово государственному обвинителю помощнику областного прокурора тов. Казанскому Н. Н.

Обрисовав обстановку и условия, в которых проходило вредительство, государственный обвинитель указывает, что враги пытались убедить суд в том, что их вредительские действия об'ясняются случайностью или халатностью или неопытностью.

— Но этим можно об'яснить одно, в крайнем случае два упущения, — говорит прокурор,—а здесь мы видим целую систему преступлений. Здесь налицо вредительство с контрреволюционной целью.

Государственный обвинитель этот свой вывод обосновывает на конкретных фактах вредительского ремонта тракторов, умышленного засорения механизмов посторонними металлическими предметами, разрушения автопарка, отсутствия техники безопасности при заправке тракторов, игнорирования и прямого зажима стахановского движения, грубого обращения с трактористами и т. д.

В результате прямого вредительства подсудимых половина тракторного парка бездействовала, автомашины были разрушены, МТС была лишена возможности быстро перебросить горючее.

Ссылка на недостаток запасных частей, подчеркивает обвинитель, по меньшей мере наивна. Материалами предварительного следствия, судебного процесса и заключением технической экспертизы ясно доказано, что простаивали тракторы по другим причинам, выводились они из строя враждебной рукой с целью подорвать мощь и авторитет МТС.

— Для врага невыгоден хороший учет,—указывает далее прокурор,—ему нужен учет такой, который скрывал бы преступления.

Бывший бухгалтер МТС Рузанов явился хорошим лицом для этих целей. Он умело и ловко запутал дела бухгалтерии, запутал так, что еще долгое время их придется распутывать.

Государственный обвинитель делает вывод, что пред'явленные Воробьеву и Абалакову обвинения по статье 58^{7} и Рузанову по статье 58^{14}—следствием и судебным процессом доказаны. Их действия должны быть расценены не иначе, как вредительство в контрреволюционных целях.

Государственный обвинитель дает подробную характеристику каждому из обвиняемых.

Воробьев—сын кулака-евангелиста, участник контрреволюционного восстания, сам евангелист. Он никогда не был действительным членом партии, а использовал партийный билет для приобретения политического доверия.

Абалаков—пьяница, разложившийся человек.

Рузанов — крупный торговец, эсер.

Государственный обвинитель требует в отношении Воробьева и Абалакова применить высшую меру наказания—расстрел; в отношении Рузанова—тюремное заключение со строгой изоляцией на срок по усмотрению суда.

Защитники тт. Забекин А. П. и Андрианов В. И. подчеркивают, что они, являясь гражданами великой Советской страны, не могут защищать врагов народа. Факты, говорят они, упрямая вещь. Отметив лишь некоторые детали и, по их мнению, неточности в обвинении, защитники обращаются к суду с просьбой о некотором снисхождении для подсудимых.

Заслушав последнее слово подсудимых, суд в 3 часа дня удалился на совещание.

ПРИГОВОР.

На вечернем заседании, после шестичасового перерыва, был вынесен приговор.

Суд признал доказанным вредительство в контрреволюционных целях.

Суд приговорил:

Воробьева В. А. и Абалакова И. А.—к высшей мере наказания—расстрелу с конфискацией лично принадлежащего им имущества;

Рузанова Д. В.—к 10 годам лишения свободы с конфискацией принадлежащего ему имущества.

Ф. БОРОНИН.

*) См. «Г. К.» за 22, 23 и 24 сентября.

„Суд выполнил нашу волю"

Б. МАРЕСЕВО, 25 сентября. (По телефону от нашего спец. корр.). Сегодня приговор выездной сессии областного суда по делу вредителей Воробьева, Абалакова и Рузанова обсуждался в тракторных бригадах МТС и почти во всех колхозах района.

— Суд выполнил нашу волю,—заявил бригадир трактористов тов. Кучеров. Его поддержали все бригадиры и трактористы, единодушно одобрив вынесенный приговор.

Колхозники Удинского колхоза им. «Правды», одобряя приговор, заявили, что вредителей нужно искать и в колхозах. Женщины-колхозницы привели ряд случаев, когда на сигналы о враждебной деятельности в колхозах руководители не обращали внимания.

Тов. Свинтунова, член ВЦИК, рассказала, что весной у сельсовета стоял поломанный трактор; колхозники тогда уже сигнализировали райисполкому о вредительстве, но райисполком на их сигналы не обратил внимания.

Многие колхозницы указывали, что и в самом колхозе завхозом сидит темная личность, некий Агушкин — бывший лишенец, и он вместе с председателем колхоза затягивает сдачу хлеба государству, а раньше срывал подвозку горючего. Свиньи на свиноферме чуть живы, хотя корма им выписываются полностью. Колхозницы просили избавить их от таких «руководителей».

— Мы будем работать, не покладая рук,—заявили колхозницы,—но последствия вредительства ликвидируем и к годовщине Октября закончим все работы.

Такие же единодушные отклики поступают из других колхозов.

— Враг разоблачен и наказан по заслугам, — заявляют колхозники, — но нужно сделать так, чтобы у нас в районе были искоренены все вражеские охвостья!

Суд, вместе с тем, явился обличением идиотской болезни—беспечности и политической слепоты руководителей некоторых районных организаций. Они должны это учесть и сделать из этого все необходимые выводы.

В. ЧЕРНОВ.
Ф. БОРОНИН.

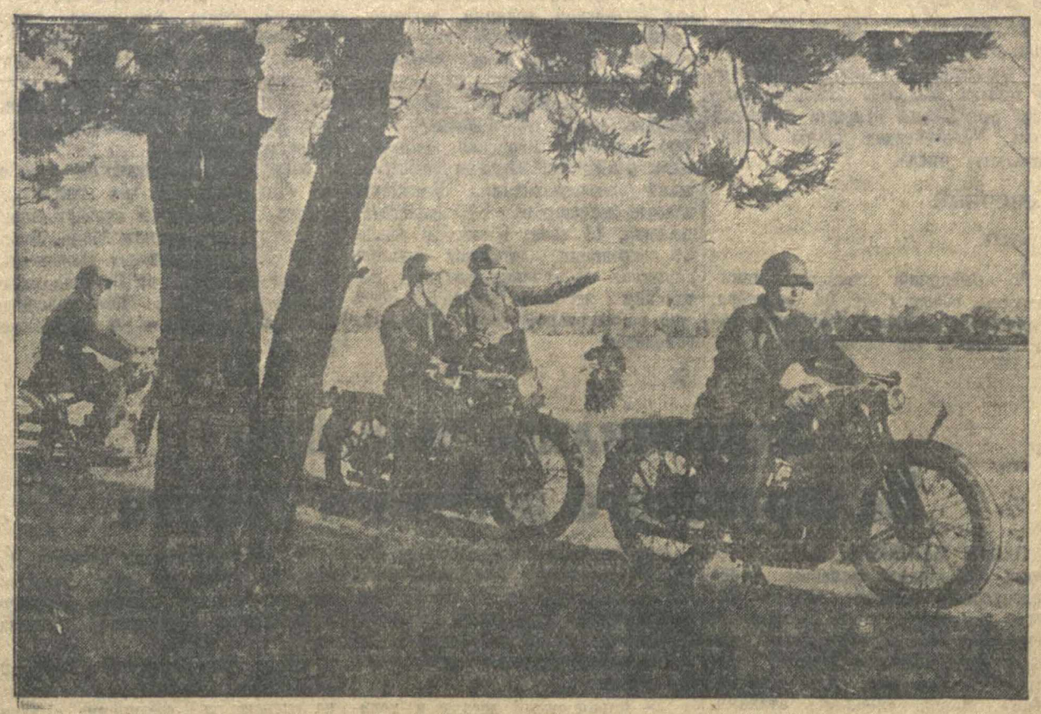

На маневрах Белорусского военного округа. Связисты. Фото Грин (Союзфото).

Дельцы из союзпродмага и их покровители

Бурный расцвет всех отраслей народного хозяйства нашей страны создает все условия для роста доходов населения. Растет благосостояние трудящихся, растут их культурные запросы и потребности. В деле удовлетворения этих потребностей огромна роль советской торговли.

Партия и правительство проделали огромную работу по развертыванию советской торговли. Торговая сеть, товарооборот растут из года в год, из месяца в месяц. Возьмем данные последнего года. Если за первые девять месяцев 1936 года в нашей области было реализовано товаров на 1,453 млн. рублей, то за 9 месяцев нынешнего года товарооборот возрос до 1750 млн. рублей. Рост на 297 млн. рублей!

В результате снижения цен на промтовары, проведенного в июне и июле, и в результате снижения цен на рынках, в связи с хорошим урожаем нынешнего года, население получило миллионы рублей экономии.

Рост благосостояния трудящихся очень характерно отразился в спросе на лучшие сорта хлеба. В городе Горьком резко возрос спрос на белый хлеб, булки, ляпшки, слобу и т. д.

За этот год обуви продано почти вдвое больше прошлого года, швейных изделий больше на 33 проц., колбас на 32 проц., сыра на 46 проц., сахара на 25 проц., масла животного на 21 проц. и т. д.

Прекрасный урожай нынешнего года внес большое оживление в рыночную торговлю. Если за июль, август и сентябрь 1936 года на рынках города было реализовано продуктов на 22,7 млн. рублей, то за июль, август и 20 дней сентября нынешнего года реализовано на 30 млн. рублей.

Возросла в области и торговая сеть. За этот год вновь открыто 52 крупных специализированных магазина.

Враги народа, прекрасно понимая значение советской торговли, протягивают сюда свои грязные лапы. Враги проникают к руководству торговлей, в магазины, они не брезгуют никакими средствами, чтобы навредить в торговле, сорвать нормальное снабжение трудящихся продуктами и товарами и этим вызвать недовольство населения. И там, где притуплена бдительность, где политически беспечные люди ротозейничают, врагу удается нанести большой ущерб в торговле.

Так шайка темных дельцов, окопавшихся в союзпродмаге, довольно продолжительное время разваливала торговлю. Бывший начальник торговой базы, он же зам. директора союзпродмага Славин, закупал на сотни тысяч рублей неходовых товаров.

В Одессе и Киеве было закуплено на 333 тыс. рублей явно неходовых и негодных товаров. В партии шоколада, например, были обнаружены черви, конфеты были смочены, смяты, потеряли свои вкусовые качества и т. д. Убытки от порчи и уценки товаров достигли 95 тыс. рублей.

Особенно ярко преступная деятельность шайки сказалась на торговле овощами и фруктами. При обильнейшем урожае нынешнего года союзпродмаг систематически срывал снабжение города свежими овощами, ягодами и фруктами, вызывая недовольство населения. Делалось это различными способами.

Однажды, например, союзпродмаг дал в газеты широковещательное об'явление о доставке овощей и фруктов на дом. На самом деле в этот день на базах союзпродмага совершенно не было овощей. Покупатели, убедившись в лживости рекламы, возмущались. Чтобы выпутаться из столь скандального положения, руководство союзпродмага отдает распоряжение немедленно закупить овощи на рынках города.

Когда же овощи и ягоды поступали на базы, то базы не могли забросить их в магазины и ларьки «из-за транспортных затруднений». Овощи и ягоды гнили, портились, одного только крыжовника было сгноено 10 тонн, много погибло сливы, яблок. Базы не подсортировывали продукцию, это создавало широкие возможности для жульнических операций. Фрукты и овощи второго и третьего сортов продавались по цене первого сорта. Покупатель переплачивал, его обворовывали.

Аппарат союзпродмага и его магазинов подбирался в большинстве случаев не по деловому принципу, а по приятельским связям. Люди, изгнанные из различных организаций за грязные дела, неизменно находили теплый прием под крышей союзпродмага, возглавлявшегося Фрадкиным. Политически-неблагонадежные люди, всевозможные бывшие торговцы, спекулянты, кабатчики заполнили аппарат союзпродмага и его магазинов. Вся эта компания друг друга покрывала, ловко маскировала свои жульнические операции.

Неужели в союзпродмаге не было честных людей, способных разоблачить проделки темных дельцов? Конечно, были. Но к их голосу не прислушивались, порой им просто зажимали рот. Были и сигналы печати, но они оставались незамеченными или яро опровергались. В частности, в мае прошлого года в «Горьковской коммуне» была помещена статья «За красивой вывеской», разоблачавшая безобразия в союзпродмаге. Вскоре после опубликования статьи состоялось совещание стахановцев союзпродмага. Вместо того, чтобы мобилизовать внимание стахановцев вокруг сигналов печати, организаторы совещания демобилизовали стахановцев, усердно воспевая дифирамбы Фрадкину и защищая его от критики.

У союзпродмага были высокие покровители в облвнуторге. Главным покровителем был заместитель заведующего облвнуторгом Карпей. Он состоял в тесной связи со Славиным и Фрадкиным, вместе с ними ездил в «загородные прогулки». Он всемерно поддерживал своих друзей, ограждая их от всяческих «неприятностей».

Кто такой Карпей?

Широким кругам торговых работников и работников райвнуторгов он известен, как от'явленный бюрократ. У дверей его кабинета люди ожидали приема сутками и, дождавшись, ни одного вопроса толком разрешить не могли и помощи не получали. Грубые окрики, начальнические наставления, а подчас отказ от разговоров—вот система его общения с подчиненными.

Карпей считал ниже своего достоинства бывать в районах и помогать в работе райвнуторгов. Карпей ведал вопросами планирования и, как теперь выясняется, планировал довольно оригинально. При планировании завоза товаров в районы он исходил из принципа «развития торговой сети». Этот, на первый взгляд, безобидный принцип давал возможность систематически недоснабжать основные рабочие районы.

Карпей, в прошлом работая в Наркомснабе, был сподвижником врага народа Эйсмонта. Об этом, как и о бюрократизме Карпея, парторганизация облвнуторга знала, но до самого последнего времени не интересовалась политической физиономией и практической деятельностью заместителя заведующего облвнуторгом.

Были и другие факты, вызывавшие подозрение. Так, например, Карпей демонстративно не вышел на митинг, посвященный памяти тов. Орджоникидзе.

Только в самое последнее время, когда вскрылся клубок преступлений в союзпродмаге, парторганизация облвнуторга занялась, наконец, Карпеем. Но и на этот раз она ограничилась половинчатым решением. В решении парторганизации нет ни малейшей попытки сделать политически заостренный вывод, глубоко проанализировать собственную позицию в свете уроков, вытекающих из дела союзпродмага и Карпея.

Политическая бдительность в облвнуторге была далеко не на высоте. Коммунисты облвнуторга знали или, как принято в облвнуторге выражаться, «слышали», что в аппарате облвнуторга работают люди с темным политическим прошлым, люди непроверенные, не внушающие доверия. На ответственнейшем участке планирования промышленной группы товаров сидел бывший врангелевский офицер. Начальником статистического отдела работал бывший эсер, человек, ведший себя весьма подозрительно. Участок зарплаты и руководства стахановским движением был поручен человеку, явно антиобщественному. Люди, внушавшие подозрение, годами слыли «незаменимыми специалистами» и, когда уже дальше их оставлять на работе было совершенно невозможно, тихо и мирно сплавляли в другие организации, предварительно испросив их согласие на «уход по добровольному желанию». Так было с Бурдиным, который в течение 8 лет сидел на самом ответственном участке, а потом «ушел» работать... конечно, в союзпродмаг. Общественные организации союзпродмага восстали против приема Бурдина, но им из облвнуторга предложили не протестовать.

С изумительной легкостью облвнуторг подходил к рекомендации на работу людей непроверенных. Так, например, облвнуторгом была рекомендована на работу в промторг жена Славина. Она очень быстро вошла в доверие, развила большую активность, пускала пыль в глаза, а под шумок обделывала свои дела. Находилась в длительных, ничем неоправдываемых с производственной точки зрения командировках, сдавала заказы на пошивку детского белья частным лицам—приятельницам своей компании и т. д.

Дело союзпродмага является большим уроком. Оно еще и еще раз учит, как в обстановке политической беспечности, ротозейства, семейственности и подхалимства свободно орудуют вражеские элементы. Каждый коммунист, комсомолец, непартийный большевик, работающие в торговой системе, должны сделать выводы из этого дела. Повысить бдительность, уметь разоблачать махинации чуждых вражеских элементов, как бы они ни маскировались. Критиковать, невзирая на лица.

Надо тщательно проверить весь аппарат союзпродмага и его магазинов, выгнать оттуда всю нечисть, насажденную Фрадкиным, Славиным и компанией.

Дело союзпродмага должно всколыхнуть и парторганизацию облвнуторга, заставить покончить с политической беспечностью и ротозейством, научить поднимать вопросы бдительности на принципиальную высоту.

Надо укрепить торговые организации путем выдвижения стахановцев-энтузиастов социалистического строительства, людей, преданных партии Ленина—Сталина.

И. ЛОГИНОВ.
И. ВОЛКОВ.

МЕДЛЕННО ЛИКВИДИРУЮТ ПОСЛЕДСТВИЯ ВРЕДИТЕЛЬСТВА

ВЫКСА, 25 сентября. (От нашего спец. корр., по телефону). Враги народа, окопавшиеся на Выксунском металлургическом заводе, в прошлом году сорвали подготовку предприятия к зиме. Они уговаривали начальников цехов не волноваться, обманывали их, уверяли, что «материалы идут», и т. д. В результате, зима застала производство врасплох: не было стропса, агрегаты простаивали, зря сжигалось топливо, а снабженцы беспомощно ссылались на плохую работу заводов-поставщиков и «общее положение с недостатком материалов».

Новым руководителям завода требовалось учесть уроки прошлого, начать готовиться к зиме заранее, тщательно проверить основные участки и на них сосредоточить все внимание. Однако, вместо серьезной, глубоко продуманной подготовки, на заводе чувствуется растерянность и неорганизованность.

Правда, директор завода т. Белобров издал два приказа по ремонту цехов и оборудования. Главный инженер т. Голубин созывал начальников цехов, проверял, как выполняются приказы. Выяснилось, что ряд цехов и отделов крайне медленно ремонтирует свои помещения, не заботится о своевременной подаче заявок на устройство отопительной системы. В мартеновских цехах стены и крыши худые, электрокраны и завалочные машины мартена № 2 не имеют запасных частей. Многое надо сделать и в новотрубном цехе...

Все это не требует больших затрат и не нуждается в посторонней помощи. Руководителям цехов нужно проявить лишь побольше энергии и инициативы и цехи можно своевременно подготовить к зиме. Но сводить только к этому подготовку предприятия к зиме нельзя.

Лет 60 назад в Выксе был такой случай: ослабли сооружения и укрепления водоспуска заводского пруда и плотину прорвало. В результате затопило не только завод, но и дома рабочих.

Такая же опасность угрожает производству и населению Нижнего завода теперь. Враги народа знали, что укрепление плотины Верхне-Выксунского пруда не ремонтировалось десятки лет, и они сознательно оттягивали ремонт.

23 июля комиссия в составе инженера Жилинского А. В., Балихина П. А. и заведующего плотиной Викова А. В. обследовала эту плотину. В акте записали, что грузовой мост, предназначенный для защиты затворов водоспуска и вертикальной боковой стойки, совершенно сгнил, местами имеются осадки грунта. Вследствие горизонтального перемещения ряжа, появилась неправильная установка опор железнодорожного моста и т. п. Комиссия предупредила заводоуправление, что состояние водоспуска грозит тяжелыми последствиями для завода и населения, расположенного за плотиной.

Какой еще более тревожный сигнал нужен, чтобы немедленно взяться за капитальный ремонт плотины! Заводоуправление же ограничилось только тем, что выделило 100 тысяч рублей, а отдел капитального строительства (начальник Бурмистров) с ремонтом не торопится.

Вредители привели в негодность паросиловое хозяйство завода. В прошлую зиму из-за скверной подачи газа сильно тормозилась работа мартеновских цехов. Газогенератор не подавал в достаточном количестве пара. Не принято существенных мер к устранению этих недостатков и в текущем году.

— У нас есть возможность почти наполовину сэкономить пар и горючее, — говорит инженер Жилинский, — но наши руководители не принимают никаких рационализаторских предложений.

В мартеновских цехах горячая вода с температурой в 60—70 градусов спускается в пруд. Тов. Жилинский предложил воду использовать для отопления бытовых и вспомогательных помещений. Это предложение не осуществляется.

Пренебрежительно относится дирекция и к ремонтной мастерской, которая производит ремонт паропроводной, водопроводной и другой сети. Помещение мастерской настолько ветхо, что охрана труда запретила в нем работать, а другого помещения не дают.

В крайне запущенном состоянии шихтарно - копровое хозяйство, от которого зависит бесперебойная работа всех металлургических цехов. Оно нуждается в механизации. О строительстве крано - разделочной базы разговоры идут в течение нескольких лет. Планы и чертежи в отделе капитального строительства покрылись пылью.

Шихтарные склады раскинуты в восьми местах, в радиусе 12 клм., и находятся в самом хаотическом состоянии. Здесь много понапрасну расходуется рабочей силы и транспорта.

После разоблачения вредительского гнезда на заводе прошло уже немало времени, но последствия вредительства ликвидируются недопустимо медленно. Партийные и профессиональные организации принимают в этом недостаточное участие. Районный комитет партии (секретарь т. Живов) не интересуется подготовкой завода к зиме.

Ф. ШЕШИН.

1. Одиннадцатая эстафета «Горьковской коммуны». Бегуны общества «Торпедо»—автозавод им. Молотова—показали на пробеге 24 сентября высокий класс. Они завоевали первые места и призы «Горьковской коммуны» по женским и мужским командам первого разряда. Им вручено переходящее знамя «Горьковской коммуны» и часы художественной работы. НА СНИМКЕ: мужская и женская команды «Торпедо».

Фото А. Капелюша.

ЗАЖИТОЧНАЯ ЖИЗНЬ

А. ГОРЕЛОВ, председатель Ковардицкого сельсовета, Муромского района

Сейчас, когда закончились горячие уборочные работы и подведены предварительные результаты стахановского труда на полях, колхозники Б.-Макаровского колхоза часто беседуют о прошлой и настоящей жизни, вспоминают об урожаях, какие снимали раньше, и об урожае нынешнего года. Есть о чем поговорить! Земли в этом колхозе песчаные. Еще в 1931 году, когда организовался колхоз, земля давала 25—30 пудов с гектара! Сейчас даже стыдно вспомнить, что собирали такие урожаи. Ведь в нынешнем году этот колхоз снял в среднем сто пудов зерновых с гектара. Вот что значит колхозный строй!

Конечно, победа далась нелегко. Много труда было положено, чтобы из года в год повышалась урожайность. Надо было не только широко внедрять все новейшие приемы агротехники, но и разбивать отсталые настроения: на этой, мол, песчаной земле большой урожай собрать трудно. Нынешний год разбил эти настроения.

Вместе с отличным урожаем пришла зажиточная жизнь. Колхозник Иван Федорович Панферов сказал как-то:

— Никогда еще за всю свою жизнь я не засыпал в свой амбар столько зерна, сколько засыпаю в этом году.

Иван Федорович прав. Вот сколько заработала его семья, состоящая из 6 человек: сам он, сторож в колхозе, заработал 250 трудодней, жена его заработала 110 трудодней, дочь, звеньевая,—150, всего 510 трудодней. Сколько же семья получит? 125 пудов хлеба, 900 пудов картофеля, свыше 30 пудов проса. Кроме того, хозяйство получает достаточно кормовой свеклы, сена, яровой и просяной соломы и других кормов, которых вполне хватит на прокорм скота и птицы.

Вот другой пример. У Алексея Леонтьевича Логанова семья немаленькая: 12 человек. Два его сына служат сейчас в доблестной Красной армии, сам Алексей Леонтьевич — конюх — заработал 450 трудодней, сын его—молотобоец в кузнице—заработал столько же, другой сын—пахарь—заработал 250 трудодней, всего—1.150 трудодней. Получают они около 300 пудов хлеба, свыше тысячи пудов картофеля, более 60 пудов проса.

Большую роль в борьбе за под'ем урожайности и за зажиточную жизнь сыграл председатель колхоза тов. Шмельков.

2. Студентки государственного университета выиграли первое место в группе женских команд 2 разряда. НА СНИМКЕ: студентка Вера Лобызова, финишировавшая от команды общества «Наука» — победителя забега.

Фото А. Капелюша.

ПЕРЕДОВЫЕ КОЛХОЗЫ

МЕЖА. Колхоз «Совет», Трусовского сельсовета, хорошо справился с уборочными работами. Еще 13 сентября колхозники закончили обмолот всех озимых и яровых зерновых культур, рассчитались полностью с государством, уплатили за работу МТС. Отборным, просортированным зерном засыпали семенные и страховые фонды. Хорош и урожай в колхозе: 120 пудов с гектара! Только одной ржи колхозники получат на трудодень по 10 фунтов. Сейчас приступили к уборке богатого урожая картофеля и распределению доходов.

Так же хорошо работают колхозники артели «В ответ вредителям». Закончена уборка всех зерновых и картофеля. Урожай картофеля в среднем—900 пудов с гектара. Полностью сдали хлеб государству, натуроплату МТС и ссуду. Колхозники готовятся к обработке льна и сдаче его государству.

В. ЛЕГКОВ.

ПИСЬМА В РЕДАКЦИЮ

* * *

Незаконные расходы

Паровозная и вагонная службы, служба движения Горьковской железной дороги частенько прибегают к сверхурочным работам, которые оплачиваются в двойном размере. В июле по сверхурочным работам выплачено 12.863 рубля, в августе—21.096 рублей. Допустима ли такая незаконная трата государственных средств? **ЗАБОЛОТСКАЯ.**

Рычаги на стрелках

Десятки людей работают стрелочниками на трамвайных путях. Их обязанность—передвигать стрелки по направлению движения трамвая. В некоторых городах на этих стрелках имеются специальные рычаги. Под'езжая к рычагу, вагоновожатый сам переставляет стрелку, не выходя из вагона, и поворачивает в нужном направлении.

Нельзя ли это оборудовать у нас, в Горьком? Ведь такая механизация даст не одну тысячу рублей экономии. **ИВАШИН.**

Невнимание

В начале года Уреньский райзо организовал заочную учебу для колхозного актива. Райзо обещал, что для помощи в учебе будут выезжать агрономы. Но, кроме печатных лекций, ничего до сего времени райзо не прислал. О невнимании к заочникам еще в июне писала районная газета, но никакой помощи все же нет.

ПОЖАРНИКОВ.

ПИСЬМА В ДЕЙСТВИИ

◆◆ Факты о злоупотреблениях заведующего магазином Сергачского сельпо Ладагина, указанные в письме гр. Ермолаевой, проверкой облпотребсоюза подтвердились. Ладагин с работы снят и привлечен к уголовной ответственности.

БОЛЬШЕ ПРАВ НАЧАЛЬНИКУ ЦЕХА

Инженер К. БАЛЛОД, начальник литейного цеха завода „Двигатель революции"

Предоставление начальнику цеха всех полагающихся ему прав имеет огромное значение для предприятия. Только в этом случае цех получает полноценного руководителя, который способен наилучшим образом организовать производственный процесс, во-время исправлять недостатки, полностью вкладывать в дело свои знания и опыт. Чувствуя себя настоящим хозяином, начальник цеха привыкает сам решать все вопросы, не полагаясь на «нянек», не заваливая директорский стол горами маловажных бумажек, просьб и т. д.

К сожалению, на заводе «Двигатель революции» начальники цехов не самостоятельны, и это сильно отражается на их деятельности.

Меня, как начальника цеха, буквально режет то, что цех не переведен на хозрасчет. Цеховая себестоимость выпускаемой продукции никак не увязана с заработком административно - технического персонала. В результате отсутствует важнейший стимул к борьбе за снижение себестоимости.

Один из основных рычагов—зарплата—находится не только под контролем заводоуправления, но и под мелочной опекой лиц, не знающих отдельных процессов и условий работы, шаблонно подходящих к разрешению всех вопросов.

Заведующий тарифным сектором заводоуправления т. Великанов не хочет или не может понять, что мастер является главной фигурой на участке. Отсюда неправильная система зарплаты. Сдельно - прогрессивные шкалы оплаты необходимо устанавливать так, чтобы, как правило, средние заработки мастеров были выше средних заработков рабочих высоких разрядов. Да 15—20 проц. У нас же картина обратная. Мастер зарабатывает ниже рабочих высоких разрядов на 20—30 и больше процентов. Поэтому он вправе спросить, за какую провинность его выдвигают из формовщиков на должность мастера?

Литейное дело — горячее и вредное. Тем более у нас, где оно не механизировано. Однако, в сравнении с другими цехами, наши инженерно - технические работники и рабочие, имея равную квалификацию, зарабатывают меньше. Так, например, строгальщики 5 разряда механических цехов зарабатывают от 2 руб. 50 коп. до 2 руб. 70 к. в час, а наш шишельник того же разряда—от 1 руб. 80 коп. до 2 руб. 30 коп.; крановщик 4 разряда первого механического цеха зарабатывает до 1 руб. 60 коп. в час, а в литейном до 1 рубля, хотя условия работы первого значительно легче.

В результате получается большая текучесть рабочей силы, особенно вспомогательной. За последние три месяца из цеха ушло 75 человек.

В расходовании средств начальники цехов нашего завода поставлены в такие условия, что без разрешения директора не могут выдать рабочему трех рублей авансом. Рабочий принужден итти в заводоуправление, терять массу времени. А директор, размениваясь на мелочи, упускает большие и важные вопросы.

У нас нет средств и на механизацию. Реализация любого мероприятия, хотя бы самого пустяшного, требует приложения огромной энергии. Вообще, механизация трудовых процессов на нашем заводе находится не в почете. В частности, с 1931 года лежит на дворе импортное оборудование для гидроочистки литья.

У каждого начальника цеха имеется определенный опыт руководства. Его мысль, основываясь на опыте, настойчиво работает над рационализацией производственного процесса. В целях сокращения рабочей силы и облегчения труда, я в начале 1936 года предложил проект механизации пескомета. Требовалось всего 2 тысячи рублей. Директор завода т. Вальтер ограничился лишь тем, что одобрил предложение, а осуществление... отложил. Пришлось пойти на хитрость: оформить проект, как рационализаторское мероприятие по линии заводского совета изобретателей. Не сделай этого — маринование продолжалось бы до сих пор. Так у нас подхватывается инициатива.

В этом году для расширения механизации цеха отпущено 750 тыс. руб. Без ведома заводоуправления я не могу сделать шагу, а т. Вальтер явно не торопится, хотя до конца года времени осталось немного. Есть опасность, что все средства с 1 января 1938 г. будут у нас изъяты, как неосвоенные.

В цехах совершенно отсутствует вентиляция. Это создает тяжелые условия для труда, особенно в зимнее время. Я пытался продвинуть этот вопрос. В начале текущего года был составлен проект вентиляции земледелки, за него уплатили несколько тысяч рублей. Из фонда по технике безопасности нам отпустили 50 тыс. рублей. Но технический директор т. Осминкин до сих пор ничего не предпринимает. Я же, начальник цеха, беспомощен, на мои заявления не обращают внимания.

Вслед за другими ни в грош не ставит меня, как руководителя цеха, и отдел снабжения. Я лишен права хотя бы в какой-нибудь степени распоряжаться чугунным ломом. И вот, остро нуждаясь в чугуне, я принужден наблюдать за тем, как отдел снабжения, по непонятным мне соображениям, разбазаривает по-дешевке этот чугунный лом. За последние два—три месяца его продано около 900 тонн по цене от 20 до 60 руб. за тонну. Сами же мы покупаем лом по 90—130 руб. за тонну.

Что можно еще прибавить к этому?

СЕЛЬСКОХОЗЯЙСТВЕННЫЕ РАБОТЫ ЗА ПЯТИДНЕВКУ

Прошедшая с 15 по 20 сентября пятидневка не дала сколько-нибудь заметного сдвига в ходе обмолота. По данным облзо на 20 сентября, обмолочено 51,8 проц. зерновых культур. В прошлом году на это число было обмолочено 71,7 проц. Многие районы недопустимо отстают, например, Работкинский. В колхозе «Искра», этого района, значительная часть хлебов не заскирдована, овес с 40 гектаров до сих пор лежит в поле не связанным в снопы. Колхоз имеет две полусложных молотилки, собственный трактор. Но машины к молотьбе еще не готовы. В колхозе издевательски относятся к стахановцам. Председатель правления Алешин не допустил к работе колхозницу Мидову только потому, что она... перевыполняла в три раза нормы выработки. Алешин заявил ей буквально следующее:

— Хватит с тебя, наработалась...

О положении в колхозе хорошо знает председатель райисполкома т. Галкин, но и он никаких мер не принял.

Как и в прошлую пятидневку, сильно отстает группа северных районов. Тонкинский, Шарьинский и Пыщугский районы обмолотили только 28 проц. убранных зерновых, Ветлужский—32 проц., Ивановский—33, Межевской—37,8, Шахунский—33,6, Кологривский — 39, Мантуровский—43,6. Из южных районов плохо ведут обмолот Д.-Константиновский, Чернухинский, Ардатовский, Ветовский, Шатковский, Вознесенский, Дивеевский, Салганский, Б.-Болдинский, Наруксовский, Починковский, Кр.-Октябрьский.

Область до сих пор не закончила уборку крупяных и бобовых культур. Убрано всего 95,2 проц. засеянной площади. Повидимому руководителей отстающих районов: Тоншаевского, Ковернинского, Залесного, Линдовского и ряда других не волнуют неизбежные огромные потери при такой затяжке уборки. Обмолочено бобовых и крупяных всего 60,2 проц. к убранному.

В прошлом году к этому сроку область уже закончила расстил льна. Сейчас же разостлано только 98,4 проц. Еще хуже с под'емом льна со стлищ. В прошлом году было поднято 55,8 проц., в этом году всего 17,4 проц. Межевской район поднял со стлищ только 0,4 проц., Кологривский—0,5 проц., Шарьинский —2,0, Мантуровский—4,5, Ивановский—2,4. Сильно отстают Тоншаево, Шахунья, Ветлуга, Воскресенское и др.

Крайне неудовлетворительно идет взмет зяби. План пока выполнен лишь на 20,1 проц. Рост за пятидневку составляет не более 10 проц. Большинство районов упускает лучшие с агротехнической точки зрения сентябрьские сроки взмета зяби. И поныне в МТС простаивают десятки тракторов.

Нельзя признать удовлетворительным ход уборки овощей. Картофеля, например, выкопано всего 20,4 проц.

3. Участник военизированного эстафетного забега Михаил Левин («Динамо»), закрепивший на финише победу своей команды.

Фото А. Капелюша.

МИХ. АЛЕКСЕЕВ

ПОГРАНИЧНИКИ

1. Три бойца

Пограничники Яремчук и Фетисов со служебной собакой «Джан» возвращались с наряда на заставу. Густой утренний туман спускался с гор, окутывая селения, деревья, большие камни. «Джан» бежал впереди, чутко прислушиваясь. Прячась за каждым кустом, пограничники двигались к заставе.

Вдруг собака остановилась, начала обнюхивать дорогу. Остановились и пограничники. «Джан» потянул за собой Яремчука в колючие кусты. Тот полез за собакой. Колючки рвали одежду, царапали руки и щеки до крови. Зарычав, собака бросилась вперед, чуть не свалив Яремчука с ног.

— Руки вверх!—крикнул пограничник, увидев в кустах двух неизвестных людей. В это время Фетисов отрезал им дорогу от границы.

Нарушители границы были задержаны. Они оказались шпионами одной из буржуазных стран...

Провожая в пограничную охрану тракториста Яремчука, колхозника деревни Голдошивки, Ольгопольского района, Винницкой области, дали ему наказ зорко охранять советские границы. И этот наказ Яремчук выполняет неплохо.

Он задержал не одного нарушителя государственных границ. Невзирая на зимние бури, на осенние дожди, он шел с охотой и любовью на пост.

* * *

Красноармеец Евстафий Чернецкий подал заявление о вступлении в комсомол. На собрании ему задали вопрос:

— Почему, товарищ Чернецкий, вы решили вступить в комсомол?

Немного подумав, Чернецкий ответил:

— Находясь два года в пограничной охране, я не имею ни одного замечания от командования. Я оправдал звание пограничника учебой и службой и считаю себя вполне подготовленным к вступлению в ряды Ленинского комсомола.

Это было в 1936 году, на втором году службы. Сейчас Чернецкий носит звание члена Ленинского комсомола.

В армию он приехал малограмотным, не интересовался политикой. К нему прикрепили грамотных красноармейцев; они научили его хорошо читать и писать. На занятиях молодой боец начал внимательно слушать беседы командиров. Сперва его сильно затрудняли такие слова, как «демократия», «стабилизация», «капитализм», «диктатура». Потом дело пошло лучше. Теперь он неплохо разбирается в политике. Особенно его воодушевили доклады товарища Сталина на VIII С'езде Советов и Пленуме ЦК ВКП(б).

* * *

Бывшему машинисту одного из лесозаводов Лагедехского района, Грузинской ССР, Егору Коробкину первое время странными казались военные порядки. Каждый день по команде вставай, делай физическую зарядку, умывайся. И все быстро. Но нужно было беспрекословно выполнять приказания командиров. Коробкин стал старательно учиться, отлично стрелял, был неплохим физкультурником. Потом попал на заставу, где находится вот уже третий год подряд, с честью охраняя границы нашей великой родины. В книге поощрений записаны десятки благодарностей, премии от командования.

Коробкин—весельчак и отличный комсомолец.

* * *

Эти три пограничника служат на заставе лейтенанта Ворончихина. Они скоро демобилизуются согласно приказу наркома обороны товарища Ворошилова. На смену им придут сотни бойцов, которые также с честью оправдают высокое звание пограничника.

2. На заставе

У подножия высокой горы раскинулись строения сторожевой заставы. Над заставой нависли большие скалы, кажется—вот-вот они сорвутся. Кругом столетние деревья, заросли дикорастущих яблонь и абрикосов. Посреди двора вышка. Это наблюдательный пункт и в то же время место спасения от малярийных комаров. Койки в палатках завешаны пологами, но все-таки бойцы спят на вышке, куда не залетают крылатые трубачи. Малярийных комаров много, но заболевания не часты. В установленные дни и красноармейцы, и колхозники здешних мест принимают порции хины.

Застава живет напряженной жизнью. Днем и ночью кипит работа.

Застава является культурным центром. Сюда ежедневно приходят десятки колхозников. Особенно много стало посетителей в связи с новой Конституцией и с Положением о выборах в Верховный Совет. Приходят старики, молодежь, женщины.

— Прямо не узнать сейчас тюркских колхозников, — говорит начальник заставы, лейтенант Ворончихин.

Любят и уважают колхозники пограничников, помогают им в повседневной тяжелой работе.

...В красный уголок собрались свободные от наряда бойцы. Со вкусом обставленный уголок выглядит уютно. На стенах портреты вождей, плакаты по истории ВЧК—ОГПУ—НКВД. Над входной дверью висит рисунок художника-самоучки: «Задержание двух нарушителей государственных границ». На окнах занавески. На полу—половики. На специальных тумбочках стоят горшки с цветами. В углу висят музыкальные инструменты: гитара, балалайка, на полочке стоит двухрядная гармошка.

Комиссар проводит беседу о последних событиях в Китае и Испании. Красноармейцы задают десятки вопросов. Недаром говорят: Красная армия—это школа. Красноармейцы неплохо знают карту, любой из них может показать границы союзных республик, краев, автономных республик и областей. Они хорошо изучили Конституцию СССР, доклады товарища Сталина. Все занимаются в политшколе, где изучают историю партии.

Как только кончилась беседа, красноармейцы вышли на двор. Сегодня день выходной, по плану намечены соревнования по легкой атлетике с красноармейцами соседней заставы.

Ровно в три часа начались соревнования. Пограничники не только зоркие часовые, но и отличные физкультурники. По бегу на сто метров взяла первенство застава Ворончихина. По прыжкам в длину и высоту—застава Капова. На гимнастических снарядах обе заставы набрали одинаковое число очков. Волейбольный матч в упорной борьбе выиграли бойцы заставы Ворончихина.

Передвижной баянист отряда (есть у нас и такие!) красноармеец Стопчик заиграл «цыганочку». Начались пляски и песни. Украинцы показали «гопака», тюрки—«шамиля», русские—«барыню». Красноармеец Цыганин из заставы Ворончихина исполнил под баян украинскую песню «Ехал казак на винови»; боец-тюрок спел на своем языке колхозную песню, посвященную вождю народов товарищу Сталину:

О, Сталин! Как солнце,
греешь ты нас;
Твои горячие слова в сердцах
у нас.
Как горный орел, видишь
издалека,
Ведешь нас к счастливой
и радостной жизни.

Художественная часть закончилась массовой песней «О родине». Звуки боевой песни далеко разносились по лесистым горам, по колхозным полям.

Ночь окутала заставу. Зажглись огни.

В горах и чащах—тьма. Отдыхает после трудового дня страна. Отдыхают и бойцы дневной смены. На дворе ходит часовой. На границе зоркие часовые охраняют покой страны от нападения капиталистических псов. Изредка из чащи кустарников или в горах слышится:

— Тук-тук-тук!—Это боец ударяет прицельной рамой по колодке, спрашивая:

— Друг, спишь?

— Тук-тук,—слышится ответ:—Нет, не сплю.

Н—ский пограничный отряд. Южная граница.

Беспосадочный полет Москва—Красноярск

24 сентября советская спортивная авиация одержала новую замечательную победу. В этот день закончился дальний беспосадочный полет Москва—Красноярск на легком пассажирском самолете «САМ-5-2 БИС» конструкции инженера тов. Москалева. В качестве первого пилота в этом полете участвовал летчик-испытатель А. Н. Гусаров, вторым—старший лейтенант В. Л. Глебов.

Расстояние от Москвы до Красноярска общим протяжением в 3513 клм. они покрыли за 19 часов 59 минут. Таким образом летчики Гусаров и Глебов значительно перекрыли международный рекорд дальности беспосадочного полета для спортивных самолетов первой категории, установленный американскими летчиками Бук и Беллинграф в мае 1936 года. На подобной машине американцы покрыли без посадки 3197,6 клм.

Легкий спортивный самолет «САМ-5-2 БИС» конструкции инженера Москалева представляет собой пятиместный моноплан, оборудованный серийным мотором «М-11» мощностью всего лишь в 100 лошадиных сил.

Выдающийся успех комбайнера т. Оськина

ОРЕНБУРГ, 25. Мастер комбайновой уборки, начальник агрегата Илекской МТС, орденоносец тов. Оськин выполнил обещание, данное товарищу Сталину—убрать 4000 гектаров зерновых. Несмотря на вредительство врагов, он убрал спеном двух «сталинцев» 4015 гектаров зерновых и подсолнуха. Средняя дневная выработка агрегата составила 101 гектар.

Тов. Оськин и члены коллектива его агрегата—Архип Оськин, Земсков, Садыков, Горшков, Чернобаев, Пугачев и Иваненко—послали письмо товарищу Сталину, в котором сообщают о своем выдающемся успехе.

ПОГОДА НА ПОЛЮСЕ

25 сентября в 1 час дня координаты станции «Северный полюс» были таковы: широта 85 градусов 45 минут и восточная долгота 1 градус 30 минут.

Над полюсом сплошная облачность высотой 300 метров. Дует западный ветер силой в 4 балла. Видимость 1—2 километра. Температура минус 12 градусов.

Над островом Рудольфа также сплошная облачность. Идет слабый снег. Видимость до 10 километров. Дует юго-восточный ветер силой в 1 балл. Температура минус 11 градусов.

* * *

В Главсевморпути 25 сентября получена радиограмма о местонахождении ледокола «Красин». В полдень 24 сентября ледокол «Красин» находился на 73 градусе 10 минуте северной широты и 150 градусе 20 минуте западной долготы. Лед крупнобитый. Видимость хорошая, температура воздуха минус 5 градусов.

СКОШЕНО 86.559 ТЫС. ГЕКТАРОВ КОЛОСОВЫХ

Совхозы и колхозы страны скосили к 20 сентября хлеба на площади в 86.559 тыс. гектаров. План выполнен на 96 проц. В прошлом году к этому же числу хлеба были скошены на площади в 83.305 тыс. гектаров. В эту пятидневку косовицу завершили Ивановская, Оренбургская области, Татарская, Башкирская, Бурят-Монгольская, Кабардино-Балкарская, Марийская, немцев Поволжья, Северо-Осетинская и Удмуртская АССР. Основную массу хлебов осталось убрать Дальне-Восточному, Красноярскому и Западно-Сибирскому краям, Восточно-Сибирской, Омской и Челябинской областям. Завершили также косовицу совхозы Наркомпищепрома. Совхозы Наркомзема выполнили план на 96 проц. Все еще отстают хозяйства Наркомсовхозов, план которыми выполнен на 93 пр.

Урожай этого года обильный, однако, заботу о полном сохранении его проявляют далеко не везде. Об этом говорит, прежде всего, продолжающееся отставание обмолота. В колхозах обмолочено только половина хлебов, скошенных простыми машинами. В прошлом году к 20 сентября план обмолота был выполнен на 77 проц. Прирост в обмолоте за последнюю пятидневку составил всего 3 проц.

Всемерно усилить обмолот и скирдование, обеспечить своевременный вывоз зерна с токов и охрану урожая—таковы сейчас первоочередные задачи земельных органов и местных партийных и советских организаций.

ХРОНИКА

Всероссийский Центральный Исполнительный Комитет утвердил тов. Дмитриева Якова Петровича председателем Верховного суда РСФСР.

Победа содружества

В пятнадцати пунктах города люди необычно провели ночь на 24 сентября и встречали утро. Они привозили связки флагов, части каких-то конструкций, елки, непривычно выглядевшие в сентябре на асфальте и булыжнике мостовых, собирали, сколачивали, связывали, создавая арки, у которых выстроятся бегуны, участники осенней эстафеты.

За хлопотами время бежало незаметно. Высохли уже меловые черты зон передачи, явились первые зрители—стайки шумливой и любопытной детворы. Она не обременяет себя такими вещами, как часы и хронометры, отсутствие которых легко заменяется обращением к взрослому пешеходу с вопросом:

— Сколько, товарищ, сейчас время?

А оно уже подвигалось к полудню, к началу праздника, к старту одиннадцатой эстафеты «Горьковской коммуны». К ней готовились тысячи спортсменов, десятки обществ, коллективов и школ, тщательно отбиравших кандидатов в команды, которым предстояло бороться за лучший результат, честь своей организации, за победу.

Дается она в таких соревнованиях не легко. Путь к ней внешне лежит через улицы города, но достигается она выдержкой, силой, собранностью того, что мы называем командой, содружеством группы людей, стремящихся, помогая друг другу, к одной цели. Эстафета — командный бег. Принесут ее к финишу те, кто расставил правильно силы, учел способности бегунов, участки, рельеф местности, кого не смутит случайная неудача.

Этими качествами хотели обладать все триста команд, принимавших участие в кроссе, и поэтому так велик был азарт и желание выиграть. Выиграть не только первое место, которое является основным мерилом силы. Кроме него, существует еще десяток показателей. Бегуны городских школ не хотят проигрывать спортсменам районов, по негласной шкале измеряют свои успехи команды высших учебных заведений, спортивные общества по этому же принципу распределяют места.

Старт бегуньям-девушкам школьных команд был дан ровно в полдень, на площади Лядова. Юным спортсменкам предстояло бежать три километра, разделенные на шесть этапов. Несколько раз переходила уже из рук в руки эстафетная палочка. Девушки с номером 21 шли впереди. Мало кто знал, что за этим нагрудным знаком скрываются прошлогодние победители — ученицы школы № 45 Ворошиловского района. Они и на этот раз не захотели отдать кому-либо победу, и через 10 минут 04,2 секунды Дуся Ушакова была первой у финиша.

Этот же путь предстояло проделать и участникам военизированного забега. В военных костюмах, с винтовками вместо эстафеты, бегуны спортивных обществ метр за метром приближались к Советской площади. Динамовец Левин первым пересек заветную черту, подытожив успех команды: 9 минут 26,9 секунды. Вторым был бегун «Торпедо».

К старту готовились новые участники. У оперного театра выстроились уже юноши, замечательная молодая поросль, завтрашняя смена рекордсменам и мастерам. Взмах флажка—и сильные ноги понесли школьников по празднично убранным улицам. Пять километров нужно было бежать пятерым юнцам, защищавшим команды спортивных обществ и школ. Номера 28 и 36 почти не расставались, совершая путь. Голубая поперечная полоса говорила сама за себя: под номером 28 выступала юношеская команда «Динамо», а номер 36... Его несли на груди бегуны школы им. Ленина из города Павлова, угрожавшие на каждом этапе сборной команде сильнейшего спортивного общества.

До самого финиша происходила борьба, а у финиша оказались два победителя: динамовцы—по группе спортивных обществ и павловцы—среди школьных команд. Время динамовцев—17 м. 10,1 сек. и школьников Павлова—17 м. 16 сек. Вторыми по группе обществ оказались юнцы «Торпедо»—17 м. 18 сек. и по группе школ—бегуны школы фабрично-заводского ученичества им. Кагановича—17 м. 34 сек.

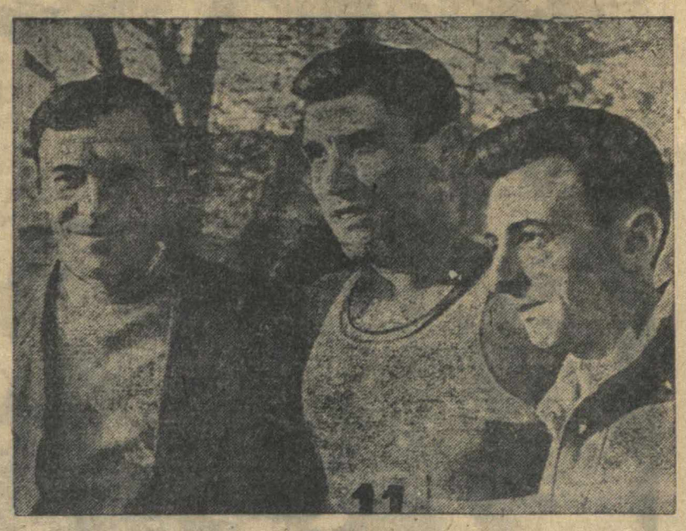

5. Бегуны М. Колокольцев («Динамо»), Л. Поль («Динамо») и М. Прудовский («Торпедо») одиннадцать лет участвует в эстафете «Горьковской коммуны». Фото Г. Иванова.

Забеги все множились, усложнялись. Стартовали уже женщины, выступавшие в группе команд второго разряда. Здесь первенствовали студентки высших учебных заведений. Увлекательная борьба шла на всем пятикилометровом пути. Через 18 минут 17,5 секунды на площади зрители уже приветствуют Веру Лобызову, защищающую команду спортивного общества «Наука», состоящую из студенток университета. Второй была студентка медицинского института—Гудкова—18 м. 18,2 сек.

В женских командах первого разряда встретились сильнейшие спортсменки нашего города и районных центров. «Вымпел», «Спартак», «Торпедо» и школа ВЦСПС боролись за первое место. Головной группе угрожали студентки индустриального и строительного институтов. К концу дистанции называли уже только трех претендентов: «Торпедо», «Вымпел» и школу ВЦСПС. К финишу первой пришла команда «Торпедо», так упорно стремившаяся за последние годы к победе и завоевавшая ее огромной спаянностью, выдержкой и упорством. Анастасия Величкина отдала эстафету, и одновременно судьи «засекли» время команды—16 м. 48,5 сек. Второй была команда школы ВЦСПС, снятая позднее за передачу эстафеты вне зоны. Второе место поэтому выиграно командной общества «Вымпел»—17 м. 12,5 сек.

Забеги мужских команд второго разряда были самыми многочисленными. Три раза давался старт бегунам этой группы и три раза судьи отмечали время, чтобы затем присудить победу сильнейшим. Добились ее участвовавшие в третьем забеге курсанты военной школы им. Сталина, показавшие настойчивость, выдержку и прекрасные физические данные бойцов нашей Красной армии. Курсанты пробежали десятикилометровый круг в 31 м. 58,0 сек., вторыми—бегуны общества «Зенит»—32 м. 27,5 сек., и на третьем месте «Наука»—32 м. 29 сек.

Четыре часа продолжается уже кросс, но самое увлекательное оставлено под конец. Команды мужчин первого разряда бегут последними. Но вот выстроились и сильнейшие бегуны области. Как на этот раз сложится борьба? Семь лет подряд динамовцы оставляли за собой победу. Ее добивались все, но самым серьезным противником были в последние годы автозаводцы, прочно утвердившиеся на почетном втором месте.

Команда «Торпедо» не хотела им довольствоваться. Коллектив перестраивался, учитывая слабые места, и снова вступил в захватывающую борьбу за знамя «Горьковской коммуны». 24 сентября автозаводцы его выиграли. Первый раз за семь лет динамовец подходил к финишной арке вторым. Это был прекрасный бегун—Лев Поль. Но он не мог на этот раз вернуть проигранного командой, и Смолин первым пересек широкую меловую черту. Время «Торпедо»—30 м. 43,3 сек., динамовцев—30 м. 45,2 сек. Третьими были спартаковцы—30 м. 59,2 сек., державшиеся весь путь в головной группе.

Три с лишним тысячи бегунов участвовали в эстафете. Десятки тысяч зрителей были свидетелями спортивного праздника и тепло приветствовали полпредов физкультурной армии, взлелеянной заботами партии, готовой к творческому труду и беззаветной защите своей любимой родины.

ВИК. КОКОСОВ.

4. Второй год бегуны школы им. Ленина (гор. Павлов) выходят победителями в борьбе с сильнейшими бегунами школ г. Горького. НА СНИМКЕ: команда юношей гор. Павлова, получившая приз газеты «Клич пионера». Фото А. Капелюша.

ПЕСЧАНИКИ, ФОСФОРИТЫ, СЛАНЦЫ

В южных районах области мало дорог с каменным покрытием, так как до последнего времени Ошосдор не сумел разведать достаточных запасов пригодного для строительства камня. Только недавно на территории Спасского района геологическая партия Ошосдора, при участии консультанта—доцента геологической кафедры Казанского университета тов. Селивановского, обнаружила залежи песчаника, прочность которого достаточна для покрытия дорог, а расположение удобно для добычи. Песчаники проходят здесь в полосе—овраг Сыромятинский, Ларин и Теплый дол, д. Высокий оселок и село Сущевка.

Аналогичные выходы песчаника в районе найдены в окрестностях д. Петровка и Солониха по левобережью реки Урга. Геологические запасы песчаников по району исчисляются в миллионах кубометров.

Кроме песчаников на территории Спасского и отчасти Воротынского районов обнаружены выходы известняков. Они залегают в полосе Покров Майдан—Петровка—Солониха. Залегания их удобны для разработки, а запасы также значительны.

Даже предварительное знакомство с геологическим строением южных районов Б. Мурашкинского, Спасского, Красно-Октябрьского, Бутурлинского и других, показывает, что в этих районах имеются фосфориты и горючие сланцы, запасы которых могут быть подсчитаны после детальных геологических разведок.

З. Ж.

НА КОЛХОЗНОЙ ЯРМАРКЕ

С утра до позднего вечера площадь и прилегающие к ней улицы заполнены многотысячной толпой. Кругом—лес поднятых оглобель колхозных подвод. Все кишит и движется. «Универмаг» без витрин, прилавков и прейскурантов живет своеобразной жизнью. Сотни огромных корзин наполнены яблоками. Дальше—длинная вереница подвод с капустой, помидорами и огурцами. Вот торговые ряды с душистым медом. Продавщицы—колхозницы в белых халатах и фартуках. Рой пчел и ос вьется над толпой, над кадушками с золотистым медом.

На второй площади—молочный ряд. Здесь молоко, масло, мясо, яйца и снова фрукты и овощи, овощи и фрукты. Княжепольский колхоз привез 14 возов капусты, помидор, картофеля и огурцов. Великосилевский колхоз выставил мешки пшена, орехов и воз собственных арбузов. Большой привоз сельскохозяйственных продуктов скоро сказался на ценах. Они резко пошли на снижение.

Два дня длилась колхозная ярмарка в Богородске. Несмотря на то, что встречный поток промтоваров со стороны торга был очень беден, магазины и ларьки выручали в три раза больше, чем в обычные дни. Участвовали в ярмарке также 7 сельпо и 2 сельмага. Плохо обстояло с культурным обслуживанием колхозников. Рыночный комитет не организовал ни одного справочного стола, не подготовилась к ярмарке и столовая.

А. СОЛОНИЦЫН.

Богородск (наш корр.).

Богатый урожай—богатый трудодень

СОСНОВСКОЕ. Бочковский колхоз, Лесуновского сельсовета, получил в этом году небывалый урожай. В среднем с каждого гектара колхоз намолачивает по 103 пуда ржи против шестидесяти пудов в прошлом году. Хороший урожай дали овсы—по 125—130 пудов с гектара, в два раза больше против прошлого года.

По предварительным подсчетам колхозники получат на трудодень по 6,5 кгр. только зерновых культур. В прошлом году колхозники получали зерновых лишь 1,9 кгр. на трудодень.

А. ПАЛЬЦЕВ.

Лучковая пила

В 1935 году впервые в леспромхозах области на раскряжевке леса начала применяться лучковая пила. За 2 года она завоевала среди лесорубов прочный авторитет. Лесорубы Горьлестреста, работающие этой пилой, в среднем повысили производительность вдвое по сравнению с обычной поперечной пилой: вместо 4½ кубометров древесины выработка за смену составляет 9 кубометров. Отдельные же лесорубы раскряжевывают лучковой пилой по 40—42 кбм. за смену.

Трест значительно расширяет применение лучковых пил. К началу 1938 года количество лучковых пил в лесу трест предполагает довести до 3500. Это значит, что 50—60 проц. всех лесорубов нынешней зимой будут работать лучковыми пилами.

ДЕДУШКА БУГРОВ

БАЛАХНА. В деревне Фердуново живет 85-летний Александр Петрович Бугров. Он большой любитель чтения и рассказов. В дни отдыха к нему ходит колхозная молодежь. Дедушка рассказывает ей о далеком прошлом: о жизни волжских бурлаков, зверствах старост и сборщиков податей.

В волости, где родился Бугров, в дни его молодости было 200 селений и одна приходская школа. Теперь в этих же селениях 22 школы, 4 ветеринарных пункта, колхозная больница и более 50 учителей. Крестьяне деревни, где живет Бугров, собирали 30—35 пудов ржи с гектара, а теперь урожай составляет 120—130 пудов.

Дедушка Бугров пользуется славой замечательного рассказчика. В беседах он интересно использует знание жизни старой деревни, ярко сопоставляя это с сегодняшним днем.

А. ВОЛЖСКИЙ.

ЦЕНТРАЛИЗОВАННАЯ СКОРАЯ ПОМОЩЬ

Горьковские жители справедливо жалуются на долгие поиски больных, отправленных в лечебное учреждение скорой помощью. Нередко и сама скорая помощь претерпевает мытарства, переезжая от одной больницы к другой в надежде на свободное место.

В будущем году в Горьком предполагается создать централизованную скорую помощь. Все вызовы будут поступать непосредственно на центральную станцию, а в районах Горького будут существовать филиалы с дежурным персоналом и гаражом. Центральная станция вызов передает в соответствующий районный филиал.

НА РЕШАЮЩИХ УЧАСТКАХ

МЕТАЛЛ.

22-24 сентября. Выкса: сталь 1507 тонн—98 проц., прокат 468 тонн—73 проц.; Кулебаки: сталь 81 проц., прокат—79 проц.; „Кр. Сормово": сталь 546 тонн—87 проц., прокат — 254 тонны—80 проц., завод им. Кагановича: сталь—319 тонн—110 проц., прокат—716 тонн—117 проц.

АВТОМОБИЛИ.

23 сентября сошло с конвейеров автозавода 383 грузовых машины (план 429), легковых—71 (план 82), моторов к комбайнам 15 (план 89). Сдано отделу сбыта 405 грузовых, 82 легковых машины.

БУМАГА.

23 сентября Бумкомбинат дал 431 тонну бумаги (общая выработка)—102 проц., газетной—700 га (в метраже)—97 проц., плотность бумаги 53,8 грамма (стандартная 52).

ТОРФ.

Чернораменские торфоразработки: на 25 сентября сведений нет. Горьковский торфотрест: готового торфа 628700 тонн—90,4 проц.

ГОРЬКОВСКАЯ ЖЕЛЕЗНАЯ ДОРОГА.

23 сентября погружено 3030 вагонов—96 проц. (не выполнена погрузка по 1-й категории грузов на 877 вагонов). Выгружено 2646 вагонов—106,5 проц., осталось под выгрузкой 1077 вагонов. Оборот вагона (в сутках) — 2,69, план 2,40. Работа основного отделения (Горьковского): погружено 1119 вагонов — 90 проц., выгружено 1366 вагонов—94 проц. 24 сентября погружено 2794 вагона—89 проц. (не выполнена погрузка по 1-й категории грузов на 1074 вагона). Выгружено 2690 вагонов—108 проц., осталось под выгрузкой 942 вагона. Оборот вагона 2,96, план 2,40. Работа основного отделения: погружено 969 вагонов—79 проц., выгружено 1215 вагонов—84 проц.

ВЕРХНЕ-ВОЛЖСКОЕ ПАРОХОДСТВО.

23—24 сентября отправлено грузов 64430 тонн—61 проц.

ШАХМАТЫ

МЕЖДУНАРОДНЫЙ ТУРНИР

Начавшийся в Земмеринге международный турнир после четырех туров был перенесен в Баден. Сейчас этот турнир уже подходит к концу. Осталось лишь два тура.

Молодой чемпион Эстонии Керес, захвативший лидерство вначале турнира, продолжает его удерживать. Его победы над такими противниками, как Флор и Ржешевский, партии с Капабланкой и Файном, в которых только недостаток времени не позволил эстонцу одержать победы, характеризуют его с наилучшей стороны.

Неудачно играет ленинградец Рагозин, который во втором круге проиграл уже три партии (Кересу, Элисказесу и Капабланке).

ВСЕСОЮЗНЫЕ СОРЕВНОВАНИЯ

РОСТОВ, 24. (По телеграфу). К последнему туру участники первой группы пришли с такими результатами: Поляк—10½, Рудаковский—10, Дубинин—9½, Баев — 9 очков. Понятно поэтому, что последний тур был особенно острым. Лидер группы киевлянин Поляк свел вничью партию с Фогелевичем и, поскольку Рудаковский в последнем туре был свободен, закрепил за собою первое место. Дубинин отложил партию с Абрамовым.

Также кучно пришли к финишу и участники группы Носкова: Ли—10, Шипунов—9, Загорянский — 8½, Носков—8 очков. Первенство завоевал Ли, сыгравший в последнем туре вничью. Носков выиграл у Гельдыева, чем обеспечил себе дележ второго места вместе с Шипуновым (Ленинград) и Загорянским (Москва). У всех троих по 9 очков.

Женский шахматный чемпионат окончился победой москвички Ольги Рубцовой. Второе место разделили Морачевская и Семенова. Представительница Горького Софья Зефирова в этом турнире сыграла очень неудачно. Она набрала лишь 4½ очка и осталась на 13 месте.

ИФИН.

ПРОИСШЕСТВИЯ

«НАХОДКА». 60-летняя колхозница Матрена Махотина приехала из Павловского района в Горький. С собой у нее было 170 рублей. По дороге к рынку она разговорилась с неизвестной женщиной, которая предложила купить у нее мануфактуру и повела колхозницу за собой. В одной из малолюдных улиц женщина обратила внимание старушки на валявшийся на тротуаре кошелек и, подняв его, предложила разделить содержимое находки. Неожиданно к ним подошел мужчина. Заявив, что кошелек потерян им, он тут же подверг обоих обыску. Взяв у Махотиной бумажный сверток с деньгами, он посмотрел его и вернул владелице. Спутница и мужчина скоро скрылись. Развернув бумагу, старушка обнаружила в ней только тряпки, которыми мошенник заменил деньги. Органами уголовного розыска преступники задержаны. Они оказались приезжими аферистами - гастролерами: мужем и женой Мотиными.

ПОГОДА

Сегодня по городу и области ожидается ясная погода, временами небольшая облачность, без осадков. Температура от 19 до 22 градусов тепла. Утром туманная дымка.

ОТВЕТСТВЕННЫЙ РЕДАКТОР С. П. ЛЕБЕДЕВ.

ГОРЬКОВСКИЙ ОБЛАСТНОЙ
ТЕАТР ОПЕРЫ и БАЛЕТА
имени А. С. ПУШКИНА
Площадь Свободы—трамвай № 2.
ОТКРЫТИЕ СЕЗОНА
27 сентября ФАУСТ тел. № 1.
28 „ ФАУСТ тел. № 2.
29 „ ДЕМОН тел. № 3.
30 „ ФАУСТ тел. № 4.
1 октября ДЕМОН тел. № 5.
2 „ премьера ДУБРОВСКИЙ тел. № 6.
3 „ ДЕМОН тел. № 7.
4 „ ДУБРОВСКИЙ тел. № 8.
5 „ ФАУСТ тел. № 9.
Начало в 7 час. 45 мин. веч.
После поднятия занавеса входа в зрит. зал нет
Дети и подростки до 16 лет—не допускаются.
ОТКРЫТЫ РАЙОННЫЕ КАССЫ:
Свердловская ул., дом № 8, маг. „Главтабак" с 11—6 ч. веч.
Кооперативн. ул., скоба, маг. „Главтабак", с 12—1 и с 3—5 ч. веч.
Пл. Челюскинцев, гостин. № 1 (б. Анэтэй) с 12—6 ч веч.
Автозавод—киоск РАП с 12 до 5 ч. веч.
Принимаются заказы по телефону 33745 на билеты от всех граждан и орган. ежедневно с 11—до 8 час. веч.
Заказ. бил. сохраняются до 7 час. 30 м. дня спект.
Кассы театра открыты с 2 до 8 ч. 15 мин. веч.
Заключение договоров с организациями на постоянные места проводится в комн. администратора с 11—9 час. веч.
По вызову—высылается представитель.
Все справки по тел. 33745.

ЦИРК
Телефоны — 40206, 41921, 42028.
Сегодня, 26 сентября, и ежедневно
В ПРОГРАММЕ ЦИРКА
Бр. ГОВОРЯЩИЕ (сатира)
ТАМАРА БРОК
жонглер-трансформатор
МОРСКИЕ ЛЬВЫ (дрессировщик Тамара).
ИНГВИС
акробаты-эксцентрики.
4 АДАМСОН
воздушные акробаты
и много других номеров.
В 3-м отделении французская борьба
Сегодня, 26 сентября, борются
ТРИ ПАРЫ:
1. МАЗЕНКОВ—СЕПНИК.
2. Встреча двух лучших техников
НОРЕК—БОНДАРЕНКО.
3. МАКАРОВ—Х. МУРАТ.
Арбитр ХАРЧЕНКО В.
Начало представления в 8 час. вечера.
Борьба в 10 час. вечера.
29 и 30 сентября представление и борьба начало в 9 час. вечера.

ЦИРК
Телефоны: 42028, 41921 и 40206
29-го и 30 сентября, в 6 час. вечера,
ЛЕНИНГРАДСКИЙ ХУДОЖЕСТВЕННЫЙ
АНСАМБЛЬ ЦЫГАН
Худ. руководитель ЛЕАТРОВИЧ А. И.
Хор цыган в составе 24 человек.
Во главе солистки:
Нина Шишкина, Вера Массальская.
Собственные национальные костюмы
Будут исполнены в 2-х отд.
ТАБОРНЫЕ ПЕСНИ, ПЛЯСКИ и МУЗЫКА.
ПОДРОБНОСТИ В АФИШАХ.
Начало в 6 часов вечера.
Билеты в кассах цирка с 11 ч. весь день.
Цены от 2 р. до 8 р.
29 и 30 сентября представлен. и борьба, начало в 9 час. вечера

ОБЛАСТНОЙ ТЕАТР ДРАМЫ.
ОТКРЫТИЕ СЕЗОНА
3-го ОКТЯБРЯ
ГОРЕ от УМА.
РЕПЕРТУАР НА ОКТЯБРЬ:
3, 4, 5, 6, 10, 11, 12, 15, 16
ГОРЕ от УМА.
7, 8, 9, 13, 14
ЗЫКОВЫ.
17, 18, 19
СОБАКА НА СЕНЕ.
Начало спектакля в 7 час. 30 мин.
Билеты продаются в кассе театра с 2 ч. 30 м. до 9 ч. ежедневно и в районных кассах театра с 12 ч. до 6 час.
АДРЕСА КАСС:
Автозавод—помещение Завкома.
Стройгаз—помещен. Постройкома.
Станкозавод—помещение Завкома.
Ворошиловск. р-н—клуб Кринова.
Сталинский р-н—кондитер. магазин (напротив кино „Прогресс").
3211

ЛЕТНИЙ ТЕАТР
ул. Пискунова
26 и 27 сентября
ТОЛЬКО ДВА КОНЦЕРТА
КАВКАЗСКОГО АНСАМБЛЯ
В программе:
МУЗЫКА, ПЕСНИ, ПЛЯСКА НАРОДОВ КАВКАЗА.
Начало в 9 часов вечера.
Билеты с 2 часов дня.

КОНТОРА
строительно-химических материалов
„ГОРЬКСНАБСБЫТА"
доводит до сведения клиентуры,
что на время инвентаризации
БУДУТ ЗАКРЫТЫ:
СКЛАД № 6 (быв. территория ярмарки, 21 линия) в ТЕЧЕНИЕ 1-го октября и СКЛАД № 7 (Московское шоссе) в ТЕЧЕНИЕ 1, 2 и 3 октября.
Контора строительно-химических материалов.

ШОФЕР требуется
ПЕДАГОГИЧЕСКОМУ ИНСТИТУТУ
20664 Хозчасть

Телефоны редакции: общий—прием телефонограмм и междугородние переговоры—3-12-00, отв. секретарь—3-55-91, 3-29-71, отдел информации—3-26-18, партийная жизнь—3-35-74, отделы: промышленный, советско-торговый и транспортный—3-59-31, сел.-хоз. и литературный—3-46-98, школ и вузов—3-24-46, писем и жалоб трудящихся—3-50-23, кабинет печати, отдел рабселькоров—3-41-13, издательство—3-45-68, рекламбюро—3-40-11.

Размер 24×60. Уполномоченный Облита Б № 1335. Горьковский Полиграф, ул. Фигнер, 32.