ПРОЛЕТАРИИ ВСЕХ СТРАН, СОЕДИНЯЙТЕСЬ!

ВТОРНИК 12 ОКТЯБРЯ 1937 г. № 236 (5796) Цена 10 коп.

ГОРЬКОВСКАЯ КОММУНА

ОРГАН ГОРЬКОВСКОГО ОБКОМА И ГОРКОМА ВКП(б), ОБЛИСПОЛКОМА И ГОРСОВЕТА

XX год издания

Адрес редакции и издательства: г. Горький, 5, ул. Свердлова, 23.

Условия подписки: на 1 мес. — 2 р. 50 к., на 3 мес. — 7 р. 50 к., на 6 мес. — 15 руб., на 1 год — 30 руб. Подписка принимается отделениями „Союзпечати".

Об'явления принимаются с 9 ч. утра до 3 ч. дня.

ВСЕНАРОДНЫЕ ВЫБОРЫ

Могучая социалистическая держава вплотную подходит к выборам верховного органа государственной власти. Через два месяца—12 декабря 1937 года—состоятся выборы в Верховный Совет СССР. Это будут первые выборы на основе самого демократического в мире закона, на основе великой Сталинской Конституции.

Прошло четыре месяца с тех пор, как было опубликовано Положение о выборах в Верховный Совет СССР. Миллионы людей, живущих в самых отдаленных уголках Страны Советов, приступили к изучению его. Величайшая организующая сила нового избирательного закона заключается в том, что он пробудил самые отсталые слои населения, вызвал среди них интерес к самым сложным вопросам международной и внутренней политической жизни. Новые тысячи, десятки тысяч людей вовлечены в активную государственную работу, в активную политическую жизнь. Закон вызвал глубокое ликование в стране. Взоры, мысли, чувства всех народов, населяющих Советский Союз, направлены к творцу Конституции—вождю миллионов, верному и последовательному продолжателю дела бессмертного Ленина, к горячо любимому, родному Сталину. Словами Сулеймана Стальского говорят они:

«Ты дал нам радости дворец,
Весь мир раскрыл нам, как отец,
Закона мудрого творец
И наших дней творец великий.
Ты из пучин морских достал
Народной мудрости коралл
И тот коралл нам в руки дал,
Как знак побед в борьбе великой.
Твой зоркий взгляд, твой путь побед
Певцами всей земли воспет,
И лучших песен в мире нет,
Чем те, где ты воспет, великий!»

Веками общество делилось на враждебные друг другу классы, веками существовала эксплоатация человека человеком, веками стонали поколения угнетенных и порабощенных. Трубадуры имущих классов воспевали общество, раздираемое классовыми противоречиями, пророчествовали, твердили всему миру, что такой порядок установлен на вечные времена.

Но свершилась Великая социалистическая революция. Порвалась цепь капитализма. На одной шестой части земного шара взвилось алое знамя. Родилась республика рабочих и крестьян. Угнетаемые и порабощенные стали властелинами. Старый мир, мир капитализма, сдался не сразу. Он пытался задушить молодую республику огненным кольцом гражданской войны, блокады, костлявой рукой голода. Не удалось! Не удалось потому, что народами, сбросившими ярмо капитализма, руководила коммунистическая партия, руководили испытанные кормчие революции Ленин и Сталин, руководили Советы, воплощавшие диктатуру пролетариата.

Мощная пролетарская диктатура помогла нам справиться с вражескими полчищами, мощная пролетарская диктатура помогла справиться с последствиями войны — экономической разрухой. Мощная пролетарская диктатура привела к торжеству социализма.

На обломках жалкой довоенной промышленности создана могучая социалистическая индустрия, базирующаяся на первоклассной технике.

Тысячи красавцев социалистической промышленности сверкают яркими огнями на широких просторах нашей страны от Заполярья до горячих песков Таджикистана, от далекой Камчатки до Белоруссии.

Вместо океана мелких крестьянских хозяйств, вооруженных сохой-косулей, мы имеем самое крупное в мире социалистическое сельское хозяйство, вооруженное сотнями тысяч тракторов, комбайнов, машин.

Всюду безраздельно господствует единая социалистическая система хозяйства.

Навсегда отменена частная собственность на орудия и средства производства, навсегда уничтожена эксплоатация человека человеком.

Нет больше паразитов, сосущих кровь из трудового народа. Нет больше в нашей стране враждующих между собой классов. Есть рабочий класс, новое советское крестьянство, новая интеллигенция — полные хозяева жизни, всех богатств, всего Советского Союза.

Нет больше вражды и розни между национальностями. Все народы, большие и малые, населяющие наш Союз, равноправны и составляют единую дружную семью.

Все эти изменения в экономической и общественно - политической жизни страны позволили снять те ограничения, которые были в Конституции, принятой еще в 1924 году, в период нэпа.

Наша Сталинская Конституция, наш избирательный закон воплотили в себе все, о чем мечтали лучшие передовые умы человечества, все, за что боролись поколения порабощенных и угнетенных. Эти исторические документы — документы подлинного всенародного демократизма, они отличаются от буржуазных конституций, как небо от земли, ибо, по меткому определению Карла Маркса, в буржуазных конституциях «каждый параграф... содержит в самом себе свою собственную противоположность, свою собственную верхнюю и нижнюю палату: свободу—в общей фразе, упразднение свободы—в оговорке».

Предстоящие выборы будут всеобщими, прямыми и равными, с сохранением полной тайны голосования. Это будут самые демократические, подлинно всенародные выборы.

Наступила полоса непосредственной горячей подготовки к выборам. Сюда все внимание, все силы! Шире агитацию и пропаганду! Священная обязанность партийных и непартийных большевиков нести огненные слова Конституции в массы. Город должен помочь деревне. Ни одного трудящегося, не изучившего избирательный закон!

Наши выборы имеют огромное международное значение, они, как яркий факел, освещают путь угнетенному человечеству, они показывают нашим зарубежным братьям путь борьбы за всенародный демократизм.

Фашистские людоеды растоптали грязным сапогом даже те куцые свободы, которые были предоставлены буржуазными конституциями. Они пытаются обратить массы в бесправные стада. Фашистские мракобесы разжигают костер новой мировой войны. Абиссиния, Испания, Китай, Средиземное море—вот очаги их кровавых злодеяний, их чудовищных преступлений. Они терзают революционную Испанию и 400-миллионный народ Китая.

Слуги фашистов, их верные сообщники — троцкистско -бухаринские бандиты хотели ввергнуть в пекло капитализма и нашу родину. Советский народ уничтожит все остатки осиных гнезд.

Народ, сбросивший иго капитализма, народ, завоевавший счастливую, радостную жизнь, народ, борющийся за торжество коммунизма—непобедим! Он монолитен, он сплочен вокруг великого Сталина.

Рис. Гр. Станиславюка.

О дне выборов в Верховный Совет СССР

Постановление Центрального Исполнительного Комитета СССР

На основании постановления Чрезвычайного VIII С'езда Советов и ст. 72 „Положения о выборах в Верховный Совет СССР" об установлении дня выборов в Верховный Совет СССР не позднее, чем за два месяца до срока выборов и в нерабочий день, Центральный Исполнительный Комитет СССР ПОСТАНОВЛЯЕТ:

1. Назначить выборы в Верховный Совет СССР **на 12 декабря 1937 года.**
2. Об'явить начало избирательной кампании по выборам в Верховный Совет СССР с 12 октября 1937 года.

Председатель Центрального Исполнительного Комитета СССР—М. КАЛИНИН.

За секретаря Центрального Исполнительного Комитета СССР член Президиума ЦИК СССР—А. АНДРЕЕВ.

Москва, Кремль
11 октября 1937 г.

ОБ УТВЕРЖДЕНИИ СОСТАВА ЦЕНТРАЛЬНОЙ ИЗБИРАТЕЛЬНОЙ КОМИССИИ ПО ВЫБОРАМ В ВЕРХОВНЫЙ СОВЕТ СССР

ПОСТАНОВЛЕНИЕ ЦЕНТРАЛЬНОГО ИСПОЛНИТЕЛЬНОГО КОМИТЕТА СССР

На основании ст.ст. 34 и 35 «Положения о выборах в Верховный Совет СССР», Центральный Исполнительный Комитет СССР **постановляет** утвердить Центральную Избирательную Комиссию по выборам в Верховный Совет СССР в составе следующих представителей общественных организаций и обществ трудящихся:

Председатель Центральной Избирательной Комиссии **Москатов** Петр Георгиевич—от Всесоюзного Центрального Совета профессиональных союзов.

Заместитель председателя Центральной Избирательной Комиссии **Шмидт** Отто Юльевич—от Профессионального союза работников высшей школы и научных учреждений.

Секретарь Центральной Избирательной Комиссии **Маленков** Георгий Максимилианович—от Профессионального союза работников политико - просветительных учреждений.

Члены Центральной Избирательной Комиссии:

Хрущев Никита Сергеевич — от Московской коммунистической организации,

Угаров Александр Иванович—от Ленинградской коммунистической организации,

Мехлис Лев Захарович—от коллектива работников газеты «Правда»,

Шолохов Михаил Александрович—от Союза советских писателей,

Косарев Александр Васильевич—от Всесоюзного Ленинского Коммунистического Союза Молодежи,

Горшенин Павел Сидорович — от Центрального Совета общества содействия обороне и авиационно-химическому строительству СССР (Осоавиахим),

Шаповалова Татьяна Петровна—от колхозников колхоза «Большевик», Воронежской области,

Колесник Николай Филиппович—от рабочих, служащих и инженеров Харьковского тракторного завода,

Симонженкова Матрена Кузьминична—от рабочих, служащих и инженеров фабрики им. Октябрьской революции,

Шаповалов Евдоким Илларионович—от колхозников колхоза «Новый мир», Краснодарского края,

Евтушенко Дмитрий Матвеевич—от Киевской коммунистической организации,

Юсупов Усман — от Узбекской коммунистической организации.

Председатель Центрального Исполнительного Комитета СССР—М. КАЛИНИН.

За секретаря Центрального Исполнительного Комитета СССР член Президиума ЦИК СССР — А. АНДРЕЕВ.

Москва, Кремль.
11 октября 1937 г

ПОСТАНОВЛЕНИЯ ЦИК СССР ОБ ИЗБИРАТЕЛЬНЫХ ОКРУГАХ ПО ВЫБОРАМ В СОВЕТ СОЮЗА И СОВЕТ НАЦИОНАЛЬНОСТЕЙ

На основании статей 34 и 35 Конституции СССР и статей 21, 22, 23 и 24 «Положения о выборах в Верховный Совет СССР», ЦИК СССР 11/X с. г. постановил образовать 569 избирательных округов по выборам в Совет Союза и 574 избирательных округа по выборам в Совет Национальностей.

По **Горьковской области** образованы следующие избирательные округа:

а) ПО ВЫБОРАМ В СОВЕТ СОЮЗА.

Горьковский—Ленинский избирательный округ № 116 (центр—г. Горький, Ленинский райсовет).

Районы: Ленинский, Сормовский, Автозаводский и Катановичский.

Горьковский—Сталинский избирательный округ № 117 (центр—г. Горький, Сталинский райсовет).

Районы: Сталинский, Ворошиловский, Куйбышевский, Ждановский, и Свердловский.

Дзержинский избирательный округ № 118 (центр—г. Дзержинск).

Г. Дзержинск и районы: Балахнинский, Чкаловский и Городецкий.

Лукояновский избирательный округ № 119 (центр—г. Лукоянов).

Районы: Лукояновский, Починковский, Наруксовский, Больше-Маресевский, Первомайский и Больше-Болтинский.

Красно-Октябрьский избирательный округ № 120 (центр—с. Уразовка).

Районы: Кзыл-Октябрьский, Гагинский, Салганский, Пильненский и Тепло-Станский.

Лысковский избирательный округ № 121 (центр—г. Лысково).

Районы: Лысковский, Курмышский, Спасский, Воротынский, Больше-Мурашкинский и Работкинский.

Сергачский избирательный округ № 122 (центр—г. Сергач).

Районы: Сергачский, Бутурлинский, Валский, Перевозский, Дальне-Константиновский и Чернухинский.

Арзамасский избирательный округ № 123 (центр—г. Арзамас).

Районы: Арзамасский, Ардатовский, Шатковский, Дивеевский и Вознесенский.

Муромский избирательный округ № 124 (центр—г. Муром).

Районы: Муромский, Выксунский, Кулебакский, Фоминский и Ляховский.

Павловский избирательный округ № 125 (центр—г. Павлово).

Районы: Павловский, Сосновский, Вачский и Богородский.

Шарьинский избирательный округ № 126 (центр—р. п. Шарья).

Районы: Шарьинский, Кологривский, Межевский, Пыщугский, Мантуровский, Ивановский и Ветлужский.

Уренский избирательный округ № 127 (центр—с. Урень).

Районы: Уренский, Красно-Баковский, Тонкинский, Шахунский, Варнавинский, Тоншаевский и Воскресенский.

Семеновский избирательный округ № 128 (центр—г. Семенов).

Районы: Семеновский, Кстовский, Борский, Ковернинский, Линдовский и Залесный.

б) ПО ВЫБОРАМ В СОВЕТ НАЦИОНАЛЬНОСТЕЙ ОТ РСФСР.

Горьковский избирательный округ № 15 (центр—г. Горький).

Горьковская область и Чувашская АССР.

ВЫБОРЫ В ВЕРХОВНЫЙ СОВЕТ И НАШИ ЗАДАЧИ

А. Н. БУРОВ,
председатель Горьковского областного исполнительного комитета

Через два месяца — 12 декабря 1937 года—состоятся выборы депутатов в Верховный Совет Союза Советских Социалистических Республик.

Это будут самые демократические, подлинно всенародные выборы, каких не знает и не может знать ни одна страна мира, даже самая «демократическая», самая «парламентарная». Ибо выборы у нас в СССР будут происходить на основе Сталинской Конституции, построенной «на началах развернутого социалистического демократизма», являющейся «единственной в мире, по сути демократической Конституцией». (Сталин).

Ни расовая или национальная принадлежность, ни образовательный ценз или оседлость, ни социальное происхождение или имущественное положение, ни прошлая деятельность не могут служить препятствием для участия граждан СССР в предстоящих выборах. Ибо в СССР осуществлено подлинное, а не показное, бумажное, равенство граждан. Ибо—«Вся власть в СССР принадлежит трудящимся города и деревни в лице Советов депутатов трудящихся» (ст. 3 Конституции СССР), а «...советы,—говорил товарищ Сталин,—являются **непосредственными** организациями самих масс, то есть **наиболее демократическими** и, значит, наиболее авторитетными организациями масс, максимально облегчающими им участие в устройстве нового государства и в управлении им и максимально развязывающими революционную энергию, инициативу, творческие способности масс в борьбе за разрушение старого уклада, в борьбе за новый, пролетарский уклад». (Вопросы ленинизма, стр. 34).

Все трудящиеся нашей великой родины,—каждый на своем месте, своей работой, — повседневно участвуют в управлении государством, накапливают многообразный опыт государственной деятельности, проверяют снизу работу своих избранников, своих руководителей, отмечают их ошибки и указывают пути их исправления.

В этих священных принципах социалистической демократии—сила и непобедимость советской власти, источник безграничной любви и преданности советских народов своей Родине, великой партии Ленина—Сталина.

Верховный Совет СССР является высшим органом власти в Стране советов. Он избирается советскими гражданами сроком на четыре года и осуществляет все права, присвоенные Союзу Советских Социалистических Республик согласно статьи 14 Конституции СССР.

Постановлением Центрального Исполнительного Комитета СССР от 11 октября с. г. в нашей области образованы: 13 избирательных округов по выборам в Совет Союза и один—Горьковский избирательный округ № 15—по выборам в Совет Национальностей от РСФСР, включающий Горьковскую область и Чувашскую АССР.

Все наши организационные, агитационные и пропагандистские средства и силы сейчас должны быть в полной мере мобилизованы на то, чтобы **образцово подготовиться и организованно провести** выборы в Верховный Совет СССР.

Образцово подготовиться к выборам—это, прежде всего, значит **политически подготовить избирателей** к этому великому событию, знаменующему собой поворот в политической жизни страны, чтобы каждый советский гражданин знал свои права и обязанности, ясно ориентировался в политической обстановке, во всей политике партии и правительства.

Образцово подготовиться к выборам—это значит **охватить все население глубокой агитационно-массовой раз'яснительной работой;** насытить буквально все уголки области грамотными, политически развитыми, авторитетными агитаторами и пропагандистами, довести до сознания всех без исключения трудящихся каждую статью Конституции, каждую статью «Положения о выборах в Верховный Совет СССР». Колоссальная ответственность ложится в связи с этим и на наши партийные и советские организации, на нашу печать. Каждый коммунист, каждый советский работник, каждая газета обязаны выступить на выборах как подлинные организаторы масс, агитаторы и пропагандисты, способные еще больше укрепить и распространить большевистское влияние в массах. **Повседневно, ежечасно трудящиеся области должны слышать сейчас живое большевистское слово.**

Совершенно ясно, что проводить раз'яснение Сталинской Конституции и избирательного закона, отрываясь от величайших побед, которые принес советским народам победивший социализм,—нельзя.

Образцово подготовиться к выборам—это значит выдвинуть в Верховный Совет таких кандидатов, за которых активно голосовали бы все избиратели; послать в Верховный Совет таких депутатов, которые олицетворяли бы лучшие качества советского народа, пламенных патриотов своего отечества, безгранично преданных делу Ленина—Сталина и безгранично ненавидящих врагов партии и народа.

Образцово подготовиться к выборам—это значит всегда, везде и во всем, в работе и в быту, беспощадно разоблачать и искоренять врагов нашей Родины, врагов социализма, презренных, трижды проклятых троцкистско-бухаринских предателей, ведущих в своем зловонном подполье гнусную шпионскую работу, пытающихся подорвать единство народов СССР, продать нашу страну ее заклятым врагам.

Образцово подготовиться к выборам—это значит не на словах, а на деле перестроить работу советов, активизировать ее, очистить советский аппарат от всякой скверны — от вражеских, бюрократических, негодных элементов, от всего косного и рутинного; быть ближе к массам, чутко прислушиваться к их голосу, учиться у масс и вести их за собой.

Образцово подготовиться к выборам—это значит безукоризненно, всесторонне организовать всю «технику» выборов: составить точные избирательные списки, за 30 дней до выборов вывесить их для всеобщего обозрения; известить каждого трудящегося о том избирательном участке, где ему и в какие часы предстоит принять участие в голосовании; хорошо оборудовать помещения избирательных участков, предусмотреть все «мелочи», вплоть до ламп, стекол к ним, карандашей и т. д. и т. п.

Избирательная кампания началась. Сплоченными вокруг великой партии Ленина—Сталина, вокруг советов пойдут трудящиеся нашей Родины к избирательным урнам, чтобы перед всем миром продемонстрировать свою безграничную любовь к социалистическому отечеству, к коммунистической партии, свою преданность вождю народов товарищу Сталину.

СОРМОВИЧИ ОДОБРЯЮТ ПОСТАНОВЛЕНИЕ ПРАВИТЕЛЬСТВА

Мы, рабочие мартеновского цеха смены т. Лаврентьева, заслушав сообщение о сроках выборов в Верховный Совет СССР, установленных ЦИК СССР, приветствуем постановление нашего правительства и со своей стороны берем следующие обязательства:

Месячное задание по выплавке 1646 тонн стали выполнить к 28 октября и дать к концу месяца 200 тонн металла сверх плана.

Все, как один, изучим Положение о выборах в Верховный Совет Союза ССР.

В предоктябрьском соревновании обязуемся занять первое место по выполнению плана и по укреплению трудовой дисциплины.

По поручению смены: ЛАВРЕНТЬЕВ, БЕРЕЗОВСКИЙ, РЕМИЗОВ, СМИРНОВ, БАКАНОВ.

НАШИ ГОЛОСА—ЛУЧШИМ ЛЮДЯМ

Решение правительства о дне выборов в Верховный Совет СССР в цехах завода им. Ленина встречено горячими приветствиями. 12 декабря 1937 года войдет в историю нашей прекрасной Родины, как день, когда трудящиеся СССР на основе самой демократической в мире Сталинской Конституции выберут свое родное Советское правительство.

Подготовка к выборам совпадает с великим праздником 20-й годовщины социалистической революции. Вчера на цеховых митингах рабочие ночной смены завода имени Ленина обещали встретить эти две даты новым под'емом стахановских вахт, досрочным окончанием производственного задания.

Стахановец завода т. Нарышев на митинге заявил:

— За оставшееся до выборов время нам надо как можно лучше изучить Положение о выборах и подготовиться к активному голосованию.

Старый производственник т. Ерастов призывает коллектив рабочих отдать свои голоса за людей, преданных делу партии Ленина—Сталина.

В честь решения правительства о дне выборов, рабочий т. Дуплин, от имени своей бригады дал обещание досрочно выполнить октябрьскую программу.

Секретарь райкома М. Н. ПЕТРОВ.

ВСЕОБЩИЕ, РАВНЫЕ, ПРЯМЫЕ

Сталинская Конституция и избирательный закон знаменуют расцвет подлинного советского демократизма, не имеющего ничего общего с буржуазной демократией.

Буржуазная демократия — это урезанная, лицемерная, фальшивая демократия, рассчитанная на обман народных масс. «Демократия в капиталистических странах, где имеются антагонистические классы, есть в последнем счете демократия для сильных, демократия для имущего меньшинства. Демократия в СССР, наоборот, есть демократия для трудящихся, т. е. демократия для всех». (Сталин).

Только в стране социализма осуществлен подлинный демократизм. Советский избирательный закон обеспечивает всеобщее, равное, прямое избирательное право при тайном голосовании.

Буржуазные избирательные системы, приспособленные для интересов господствующих классов, полны оговорок и ограничений, продиктованных страхом буржуазии перед массами.

Во всех капиталистических странах лишена избирательных прав молодежь. В США, Франции, Англии, Бельгии право избирать предоставляется только лицам не моложе 21 года, а в Японии, Голландии, Румынии, Польше и ряде других стран не моложе 24—25 лет. Чтобы быть избранным (пассивное избирательное право), нужно иметь более солидный возраст: в США, Японии и Польше—30, во Франции—40 лет. Таким образом миллионы юношей и девушек низведены капитализмом на положение политически бесправных людей.

Какой контраст с тем, что мы имеем у нас в СССР, где молодежь окружена заботой партии и правительства, участвует в социалистическом строительстве, в управлении государством, где организации молодежи имеют право выдвигать своих кандидатов. Тысячи и тысячи талантливых организаторов дала советская молодежь. Одних лишь членов сельсоветов из молодежи (до 25 лет) имеется 350 тысяч, членов горсоветов—36 тысяч человек.

Почти во всех странах отстранены от участия в выборах военнослужащие.

Фальшивый характер буржуазной демократии особо ярко проглядывает на отношении к женщине. В большинстве стран (Германия, Япония, Италия, Бельгия, Болгария и др.), в том числе и в таких, которые считаются демократическими (например, Франция, Швейцария), женщины лишены избирательных прав. А в тех немногих странах, где это право формально предоставлено, (например, Венгрия) им могут пользоваться лишь женщины, принадлежащие к буржуазным кругам.

В СССР в составе сельсоветов 26 проц. женщин, в составе горсоветов—30 проц., в числе членов ЦИК СССР—101 женщина.

Какими жалкими в свете всех этих цифр и фактов выглядят разглагольствования буржуазных политиков о «женском равноправии», о всеобщности выборов.

Неприкосновенность частной собственности—закон капиталистического общества. На охрану частной собственности поставлено все: школа, церковь, суд, парламент—весь аппарат буржуазного государства. Этой же цели служит и избирательная система с ее имущественным цензом. Имущественный ценз установлен законом в США, Англии, Японии, Швеции.

В 8 штатах США избиратели, если они хотят участвовать в голосовании, должны платить налог, не уплатившие его лишаются избирательных прав. В 13 штатах США не имеют прав лица, получающие пособие от государства. В Штате Алабама лишены права голоса безработные.

В Швеции не имеют избирательных прав несостоятельные должники, а также люди, находящиеся под опекой или на попечении благотворительных организаций.

Против рабочих же направлен ценз оседлости.

В США, чтобы иметь право голоса, нужно прожить на одном месте не менее одного года. Во Франции и Бельгии ценз оседлости равен 6 месяцам, в Венгрии—2 годам. Миллионы безработных рабочих, особенно сезонных, которые в условиях безработицы и в поисках заработка вынуждены менять место жительства, лишаются избирательных прав.

Такова хваленая демократия буржуазии, так выглядит «всеобщность» выборов, усердно афишируемая в буржуазных конституциях!

Особенно ярко звериный лик буржуазии, лицемерный характер ее демократии проглядывают в национально-расовых ограничениях.

В Индии только 10 проц. населения имеют избирательные права. В США живут десятки миллионов негров, но не более 15 проц. из них участвуют в выборах. Лишены избирательных прав 60 миллионов туземного населения французских колоний. В Германии фашистские каннибалы превзошли черносотенцев царской России.

Наша Конституция глубоко интернациональна. Она исходит из того, что все нации и расы равноправны и должны пользоваться одинаковыми правами во всех сферах хозяйственной, общественной, государственной и культурной жизни общества. Возрождение многочисленных национальностей в Советском Союзе, под'ем хозяйственных сил и национальных культур, несокрушимая дружба народов, об'единенных в многонациональный Союз Советских Социалистических Республик—таковы результаты ленинско-сталинской национальной политики партии. В СССР мировой пролетариат видит прообраз будущего коммунистического общества.

* * *

Выборы в СССР не только всеобщие, но и равные. Голос одного избирателя, кто бы он ни был, в каком бы округе ни голосовал, равен голосу другого избирателя. Избирательный округ по выборам в Верховный Совет имеет 300 тысяч населения одинаково для города и деревни, для рабочих и крестьян. Каждый избирательный округ посылает одного депутата.

Ни о каком равенстве выборов не может быть речи в капиталистических странах. «...Не может быть действительного равенства между хозяином и рабочим, между помещиком и крестьянином, если у первых имеется богатство и политический вес в обществе, а вторые лишены и того и другого, если первые являются эксплоататорами, а вторые эксплоатируемыми». (Сталин).

На всяческие ухищрения и жульничества пускается буржуазия, чтобы уменьшить число депутатов от рабочих: она кроит в своих интересах «избирательную географию», искусственно дробит округа.

Во Франции эта «избирательная география» привела к тому, что 10 аграрных округов, с населением в 300 тысяч человек, посылают столько же депутатов, сколько 10 промышленных районов с населением в 1.100 тысяч человек. В Париже буржуазия так разбила город на избирательные округа, что один голос жителя из округа с буржуазным населением равняется, примерно, 6-7 голосам избирателей из округа с пролетарским населением.

В Англии владельцам земельных участков и предприятий предоставляется по два голоса: один по месту жительства, другой по месту нахождения предприятия; по 2 голоса имеют также лица, получившие университетское образование. Таких избирателей в Англии насчитывается 500 тысяч.

* * *

Если в СССР граждане избирают депутата в Верховный Совет непосредственно путем прямых выборов, то в буржуазно - демократических странах существует многостепенная бюрократическая система, фактически устраняющая народ от участия в выборах. Во Франции в сенат выбирают не избиратели, а специальные выборщики, главным образом, представители буржуазии.

В ряде буржуазных государств, в частности в Англии и Японии, верхние палаты не избираются, а назначаются, тайна голосования нарушается. Административно - полицейский нажим, террор реакционных организаций, злоупотребления, жульничество, подкуп голосов, подмена избирательных бюллетеней — все пускается в ход с целью провести в парламент людей, угодных буржуазии.

Сталинская Конституция предоставляет гражданам СССР права, каких не имеют граждане ни одной другой страны мира. Нужно уметь не только пользоваться этими правами, но и выполнять обязанности советского гражданина: честно работать, любить свою социалистическую Родину, защищать ее, быть бдительным и непримиримым к врагам социализма. Заклятые враги народа, троцкистско - бухаринские агенты фашизма, мечтающие вернуть народ под ярмо капитализма, не брезгуют никакими средствами, способны на любую гнусность. В этих условиях ни один советский гражданин не имеет права забывать о революционной бдительности, о священной ненависти к врагам народа.

И. Малов.

584 КРУЖКА

БАЛАХНА. На предприятиях и в колхозах идет активное изучение Положения о выборах в Верховный Совет. В районе организовано 584 кружка, в которых 8810 рабочих и колхозников изучают Сталинский избирательный закон. Райком партии послал в сельские советы около 70 агитаторов - пропагандистов из числа районного партактива.

В Кочергинском сельсовете организован кружок стариков, которым руководит секретарь сельсовета тов. Канатаева. С большим вниманием слушали старики первую беседу об избирательном законе, а после почти все выступили с рассказами о прошлом.

В Оленновском сельсовете особенно хорошо работает учительница школы взрослых Лена Мурыгина. В колхозах идет массовая уборка картофеля. Лена собирает в перерыв колхозниц, толково раз'ясняет им избирательный закон.

Слушатели кружков задают пропагандистам множество разнообразных вопросов. Для агитаторов в каждом сельсовете раз в декаду проводятся семинары, на которых обсуждаются итоги занятий, подмечаются достижения и недостатки.

Готовясь к предстоящим выборам в Верховный Совет, колхозники успешно завершают сельскохозяйственный год, обязуются ознаменовать 20-летие Октябрьской революции новыми победами.

Ал. Мячев.

КРУЖОК ДОМОХОЗЯЕК

ПАВЛОВ. Из города в колхозы выехали десятки агитаторов для раз'яснения избирательного закона. Раз'яснительной работой охватываются самые разнообразные слои населения.

Живо проходят беседы среди домохозяек. В кружке на ул. Спартака занимаются 30 домохозяек. 70-летняя Евгения Евграфовна Абросимова заявила во время одной из бесед:

— Раньше, кроме ухвата, мы ничего не знали, нигде не бывали. Помню, выбирали старшину в селе, женщины на выборный двор не допускались. «Выбирали» богатеев, которые подпаивали своих крикунов. Бедняк, кустарь был задавлен... А сейчас государство открыло женщине все дороги. Только бы работать, да жалко, стара стала. Но государство выдает мне пенсию.

Раньше ул. Спартака называлась Миллионной, она славилась кулачными боями и «пропащим» людом. Теперь во всех домах электричество, жители грамотны, получают газеты. Дети кустарей учатся.

Куричьев.

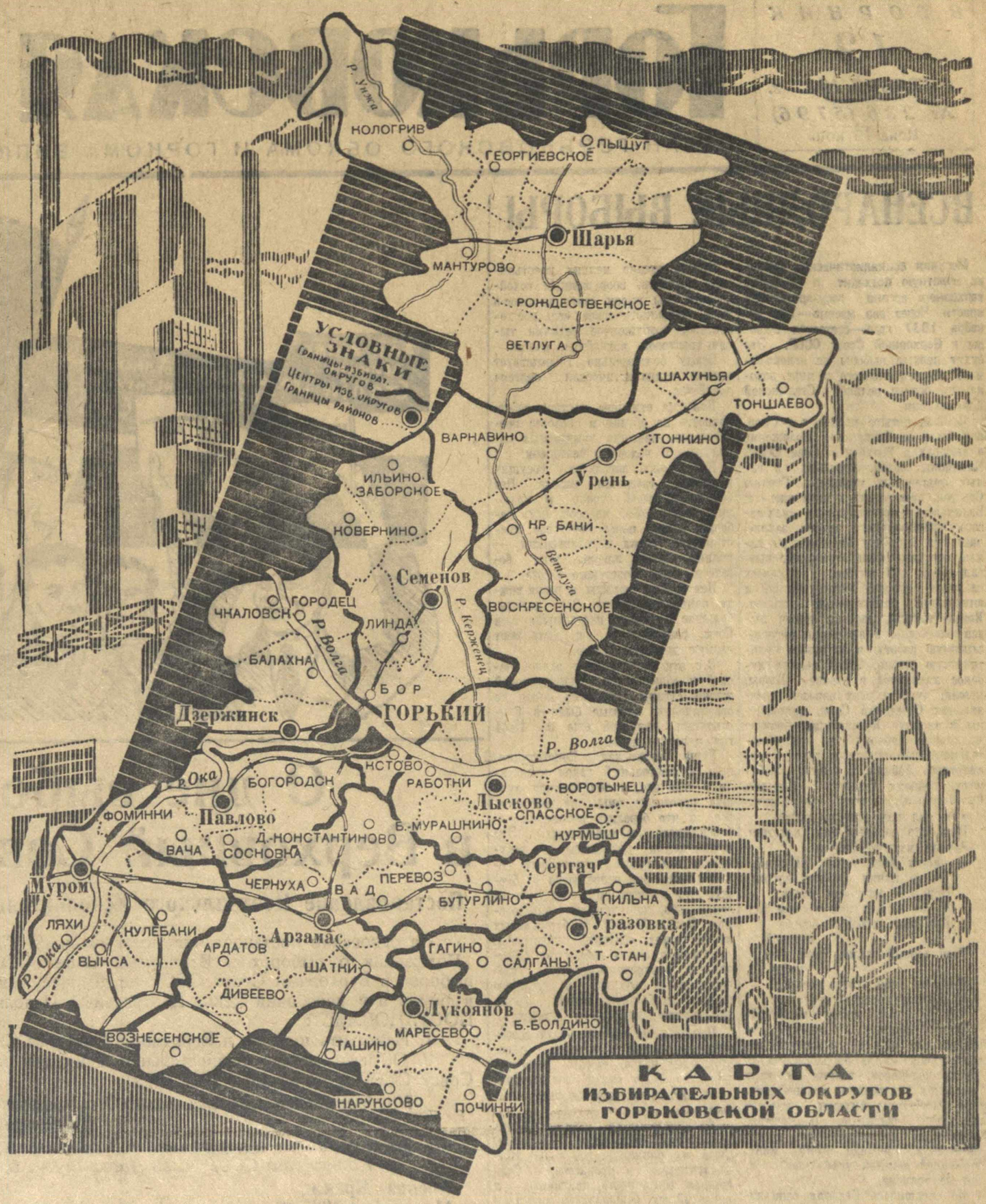

СОВЕТЫ ДЕПУТАТОВ ТРУДЯЩИХСЯ—ПОЛИТИЧЕСКАЯ ОСНОВА СССР

Наше государство является социалистическим государством рабочих и крестьян. Конституция следующим образом охарактеризовала политическую основу этого государства:

«Статья 2-я. Политическую основу СССР составляют Советы депутатов трудящихся, выросшие и окрепшие в результате свержения власти помещиков и капиталистов и завоевания диктатуры пролетариата».

Советы пережили большую полосу развития. История борьбы за Советы это—история борьбы партии Ленина—Сталина за диктатуру пролетариата, за победу социализма. Конечные результаты борьбы за Советы выражены коротко товарищем Сталиным в его речи на первом всесоюзном совещании стахановцев:

«...Движение за Советы рабочих депутатов, начатое в 1905 году ленинградскими и московскими рабочими, привело в конечном счете к разгрому капитализма и победе социализма в одной шестой части мира».

Великая Октябрьская социалистическая революция, установившая диктатуру пролетариата, открыла новую форму демократии для подавляющего большинства народа, против кучки эксплоататоров, против помещиков, капиталистов, кулаков и всех реакционных сил старого общества. Эта высшая, развернутая форма демократии для трудящихся нашла свое выражение в форме советской власти в лице Советов рабочих, крестьянских и красноармейских депутатов.

Укрепление экономической основы советского государства, победа социалистической системы хозяйства и социалистической формы собственности на орудия и средства производства в городе и в деревне расширили политическую базу диктатуры пролетариата. Советы из государственной формы диктатуры пролетариата в лице Советов рабочих, крестьянских и красноармейских депутатов превратились в ходе своего развития в государственную форму диктатуры рабочего класса в лице Советов депутатов трудящихся.

В первый период своего существования, вплоть до окончательной победы социализма, Советы не могли принять формы Советов депутатов трудящихся, что об'яснялось экономическим и политическим положением нашей страны, классовой структурой ее населения. В 1924 году, когда была принята первая Конституция Союза Советских Социалистических Республик, наше хозяйство было многоукладным. Социалистический сектор хотя и был ведущим, но еще не являлся безраздельно господствующим, как это мы имеем в настоящий момент. Социалистический сектор был представлен в основном государственными предприятиями и частично кооперативно-колхозными предприятиями. Эти последние имели незначительный удельный вес в народном хозяйстве. В этот период допускалось существование капиталистических элементов при всемерном росте и развитии социалистических предприятий. Промышленность в подавляющей своей части развивалась на социалистической основе, но и в промышленности известную роль играли капиталистические элементы, удельный вес которых равнялся 20 процентам. Техника социалистической промышленности была отсталой и неразвитой. В сельском хозяйстве преобладали мелкие, раздробленные бедняцко-середняцкие хозяйства, при относительно значительной роли кулацких элементов. Основные классы переходного периода—рабочий класс и трудящееся крестьянство—базировались на противоположных основах: пролетариат —на базе крупного социалистического производства, крестьянство—на базе мелкого товарного производства, рождавшего непрерывно и в массовом масштабе капитализм. Крестьянство было таким классом, который выделял и не мог не выделять из своей среды капиталистов и капиталистиков.

В этих условиях интересы борьбы за победу социализма, интересы укрепления союза рабочего класса и крестьянства и обеспечения руководящей роли рабочего класса в этом союзе требовали временного лишения избирательных прав представителей эксплоататорских классов и некоторых преимуществ для рабочего класса при выборах в Советы. Старая советская Конституция предоставляла неодинаковые права жителям городов и сельских местностей при выборах на с'езд советов Союза ССР. Так, например, по ст. 9 старой Конституции на С'езд Советов Союза ССР в городах избирался один депутат от 25 тысяч избирателей, а в сельских местностях один депутат от 125 тысяч жителей. Это неравенство диктовалось тем обстоятельством, что в составе населения страны преобладали крестьяне, которые вели индивидуальное хозяйство, непрерывно выделяя из своей среды мелких капиталистов-кулаков. Все это требовало укрепления руководящей роли пролетариата по отношению к бедняцко-середняцкому крестьянству для совместной с ним борьбы против эксплоататорских классов. Но и в этот период, когда были введены временные ограничения по линии избирательных прав, наша советская демократия была в миллион раз демократичнее любой буржуазной демократии. Процент лишенных избирательных прав не превышал и тогда, как указывал В. И. Ленин, двух-трех процентов.

Индустриализация страны и коллективизация сельского хозяйства подорвали экономическую основу эксплоататорских классов в нашей стране. Уже в первой пятилетке был завершен фундамент социалистической экономики, а это означало, что вопрос —«кто кого» окончательно и бесповоротно был решен в пользу социализма как в городе, так и в деревне. Дальнейшие победы социалистического строительства привели к окончательной и бесповоротной победе социализма в СССР. Мы ликвидировали эксплоататорские классы, ликвидировали причины, порождающие классовый гнет и эксплоатацию. Переход основных масс крестьянства на коллективное производство привел к тому, что социалистическая система хозяйства и социалистическая собственность на орудия и средства производства безраздельно господствуют во всем народном хозяйстве. Изменения в экономике привели к коренному изменению классового состава населения. В стране нет эксплоататорских классов, ликвидированы коренные различия между рабочим классом и крестьянством.

В результате изменения экономики страны не только ликвидированы эксплоататорские классы, но подверглись коренному изменению рабочий класс, крестьянство и интеллигенция. Рабочий класс перестал быть пролетариатом в прежнем понимании этого слова. Он не лишен орудий и средств производства, а владеет ими совместно со всем народом. Его никто не может эксплоатировать, так как нет класса капиталистов, владеющего средствами производства. Пролетариат в процессе строительства социализма превратился в совершенно новый класс, в рабочий класс, который направляет «советское общество по пути коммунизма». (Сталин).

Крестьянство также стало иным. Оно в своем подавляющем большинстве развивается не на основе мелкого товарного производства и частной собственности на орудия и средства производства, а на основе крупного обобществленного производства, исключающего частную собственность на орудия и средства производства и эксплоатацию человека человеком.

Претерпела коренные изменения и интеллигенция. Наша интеллигенция—это не старая заскорузлая интеллигенция, служившая «в своей массе помещикам и капиталистам», а новая, невиданная в мире интеллигенция, вышедшая из народа, связанная всеми корнями с народом, служащая народу, принимающая активное участие в социалистическом строительстве совместно с рабочими и крестьянами.

Все эти изменения в классовом составе населения нашей страны говорят о том, что «грани между рабочим классом и крестьянством, равно как между этими классами и интеллигенцией—стираются, а старая классовая исключительность исчезает. Это значит, что расстояние между этими социальными группами все более и более сокращается». (Сталин).

Все эти изменения не могли не найти своего отражения в развитии диктатуры рабочего класса, в политической основе СССР—в Советах, как государственной форме диктатуры пролетариата. База диктатуры рабочего класса окрепла и расширилась, выросла роль рабочего класса в развитии нашего социалистического строительства. Советы рабочих, крестьянских и красноармейских депутатов по Сталинской Конституции выступают как Советы депутатов трудящихся. Тем самым подчеркивается укрепление советской власти, расширение ее базы. Основная масса населения нашей страны работает на социалистических предприятиях.

Трудящимися являются также единоличные крестьяне, некооперированные ремесленники и кустари, не эксплоатирующие чужого труда. Эта прослойка общества пользуется всеми избирательными правами наравне с рабочими и колхозниками. По Сталинской Конституции избирательные права распространены на все население, в том числе и на представителей бывших эксплоататорских групп. Удельный вес их в населении ничтожен.

Предстоящие выборы депутатов в Верховный Совет СССР будут самыми демократическими в мире. Нет сомнения в том, что осколки уничтоженных эксплоататорских классов, фашистская агентура в лице троцкистско-бухаринских бандитов, всякого рода враги, церковники и сектанты попытаются использовать выборы в своих контрреволюционных целях. Борьба на выборах будет неизбежной. Это возлагает исключительную ответственность на партийные организации в деле подготовки и руководства выборами.

Советы депутатов трудящихся, избранные по Сталинской Конституции, самой демократической в мире, будут твердо блюсти эту Конституцию, не допустят ее нарушения врагами народа. Забота об укреплении социалистической системы хозяйства и роста социалистической собственности на орудия и средства производства, охрана этой собственности от врагов, революционная бдительность, исключительная чуткая забота о нуждах трудящихся нашей страны—основа основ работы Советов депутатов трудящихся.

Ф. Кошелев.

РАДУЮСЬ И ГОРЖУСЬ...

Советское правительство обнародовало величайший документ—декрет о сроках выборов в Верховный Совет СССР.

Радуюсь и горжусь, что через 2 месяца вместе со всеми многомиллионными массами советского народа я буду выбирать высший орган государственной власти, получу возможность подать свой голос за людей, пользующихся безграничным доверием и любовью народа.

Врач В. А. Советов.

КОМСОМОЛЬЦЫ-АГИТАТОРЫ

АРЗАМАС. Колхозные комсомольские организации района активно готовятся к предстоящим выборам. Примером может служить комсомольская организация села Медынцева, где хорошо работает комсорг т. Ерышев. Комсомольцы активно раз'ясняют избирательный закон среди населения, ежедневно читают колхозникам газеты. Организованы кружки ликвидации неграмотности.

Хорошему примеру следуют комсомольские организации с. Панфилова, с. Хохлова, с. Красного.

Комсомольские организации проводят встречи молодежи со стариками, которые рассказывают о «выборах» в думу.

Ф. Б.

ДЕЛА И ЛЮДИ ЯМНОВСКОГО СЕЛЬСОВЕТА

* * *

НАКАНУНЕ ВЫБОРОВ

Ямновский сельсовет обслуживает четыре деревни: Ямново, Линево, Завражное и Селищи. В прошлом—это вотчины помещиков Черкасского и Бестужева-Рюмина, позднее здесь хозяйничали кулаки: Румянцев, Сидоров, Офицеров, Ухов, Соловьев и другие.

В убогих кузницах, с примитивным оборудованием, кустари батрачили на кулаков и спекулянтов. В адских условиях работали кустари по 18—20 часов в сутки за несчастные гроши. На клочках земли крестьяне сеяли хлеб, собирая не более 30—35 пудов с десятины. Никаких культурных учреждений в этом глухом углу конечно не было.

Теперь совершенно иное. Благодаря заботам партии и правительства к Октябрьскому празднику, к выборам в Верховный Совет СССР ямновцы приходят культурными, зажиточными людьми, пользующимися всеми благами нашей чудесной Родины.

Кустари об'единились в промколхозы, при помощи правительства построили цепной завод в Завражном. В домах колхозников трех селений светит лампочка Ильича, играет радио. Колхозники посещают свой клуб, где установлено кино, избы-читальни, библиотеки. В с. Линево есть амбулатория, роддом, аптека. В каждой деревне школа, а в Ямнове открылась в этом году неполная средняя школа.

В этом году, в связи с изучением Сталинской Конституции и нового избирательного закона, колхозники работают с небывалым энтузиазмом. Увеличиваются ряды стахановцев и ударников. Колхозы сняли богатый урожай хлеба—до 90 пудов с гектара, картофеля от 800 до 850 пудов с га. Ничего подобного не знала Красная Рамень до революции!

Растет политическая активность колхозников. Молодые и старики изучают Сталинскую Конституцию и Положение о выборах в Верховный Совет.

В нашем сельсовете будет четыре избирательных участка. Для них мы отвели лучшие помещения: клуб, нардом, школы.

Сейчас важно заострить внимание на работе торгующих организаций, которые обязаны во-время дать нам красную материю, лампы, керосин и т. п.

Мы поставили себе задачей, чтобы к выборам в Верховный Совет у нас не было ни одного избирателя, не изучившего Сталинской Конституции и избирательного закона. Но для осуществления этой задачи нам нужна более существенная и конкретная помощь со стороны районных организаций. Пока мы этого не видим.

С. Шошин,
председатель Ямновского сельсовета, Борского района.

Молодые колхозники колхоза им. Прамнэка, Борского района, получившие в этом году право участвовать в выборах. Слева направо: В. Ципкин, М. Синев, А. Матагова, Е. Мужикин, Ф. Глазова, Н. Мужикин и Т. Леонова.
Фото А. Капелюша.

РАСТИМ НОВЫЕ КАДРЫ

Немало стахановцев и ударников Ямновского промколхоза работают сейчас на ответственных постах. Из рядовых колхозников выдвинуты четыре бригадира, которые прошли специальные курсы (Соколов Н. Т., Шаров, Гурьянов Р. и Гурьянов Н. Д.). Все они с работой справляются.

Емельянов Н. М., окончивший недавно курсы животноводов, сейчас заведует молочно-товарной фермой. Свои знания он передает колхозникам, прилагает все силы к укреплению социалистического животноводства. Под его руководством колхозники овладевают зоомиминимумом. Занятия проводятся регулярно. Работники СТФ П. Стеклова, Н. Стеклова, Савельева, получив от тов. Емельянова знания по уходу за скотом, добились хорошего приплода молодняка.

Ветеринарным фельдшером работает колхозник Гурьянов, также прошедший специальную подготовку.

Растим людей и на производстве. Недавно на должность цехового мастера мы выдвинули стахановца тов. Агафонова А. И. И мы не ошиблись. Его бригады выполняют производственную программу от 125 до 150 проц.

В сентябре послали на учебу за счет промколхоза 7 стахановцев. На курсы культурников уехали комсомольцы Костя Смольков и Федя Шевелин. На курсах меховых мастеров учатся Сочнев и Горев. На курсах шоферов—Вася Зорин. На председателя колхоза готовится Старшов.

С молодыми, но крепко подкованными, проверенными политически кадрами, нам по-плечу осуществление любых задач, которые ставит перед нами партия и наш учитель товарищ Сталин.

К. Пургин.
пред. промколхоза им. тов. Прамнэка.

КОЛХОЗНОЕ СЕЛО

ЛАМПОЧКА ИЛЬИЧА

В деревнях Завражное и Селищи электрифицированы дома всех членов промартели «Красная Рамень». Приступлено к электрификации и д. Ямново, где в домах 12 лучших стахановцев уже горит лампочка Ильича.

СВОЙ РАДИОУЗЕЛ.

При Ямновском сельсовете оборудован радиоузел. Радиофицировано 500 домов колхозников.

АМБУЛАТОРИЯ И РОДДОМ.

В селе Линево работает амбулатория, которую ежедневно посещают 30—40 человек. За последнее время не было зарегистрировано ни одного случая инфекционных заболеваний. При амбулатории открыт родильный дом, работает аптека.

НА КОЛХОЗНОЙ СЦЕНЕ.

В Ямновской избе-читальне создан драматический кружок, в котором участвуют колхозники и учителя. К XX годовщине Октября кружок готовит пьесу Арбузова «Шестеро любимых». Школьники неполной средней школы готовят пьесу «Война этажей».

ДУХОВОЙ ОРКЕСТР.

Духовой оркестр приобретен клубом цепного завода в д. Завражное. В оркестре участвуют исключительно члены артели «Красная Рамень».

СЕЛЬСКАЯ ПАРИКМАХЕРСКАЯ.

Второй год при Ямновском сельсовете работает парикмахерская. Ежедневно ее посещают 10—15 человек.

СЧАСТЛИВЫЕ МАТЕРИ.

12 многодетных матерей Ямновского сельсовета получили от государства 26.500 рублей. Воробьева У. Я получила 4 тысячи рублей, Пичужкина О—3 тысячи рублей.

ОТПУСКА ПО БЕРЕМЕННОСТИ.

Одиннадцать колхозниц из промколхоза им. Прамнэка получили в этом году отпуска по беременности. Всем им начисляются трудодни.

ЛИНЕВСКИЙ СЕЛЬМАГ.

За девять месяцев только один Линевский сельмаг продал различных товаров на 393,147 руб., в том числе продано пять велосипедов, много готового платья, обуви, культтоваров.

СЕЛЬСКАЯ ПОЧТА.

Около тысячи газет и журналов выписывают колхозники четырех деревень. Раньше здесь газеты получали поп и помещик. Ежедневно почта получает и отправляет 15—20 писем и от 5 до 15 телеграмм.

БИБЛИОТЕКИ.

В Ямновской библиотеке 1009 книг. Хорошие библиотеки есть также в Линеве, Завражном и при партькабинетах.

СПОРТ.

Физкультурный кружок организован при Ямновской избе-читальне. В нем участвует 24 человека. Летом футбольные команды провели два товарищеских матча.

ВЕЛОСИПЕДЫ.

В каждом колхозе есть по нескольку велосипедов. Всего по сельсовету насчитывается более 60 велосипедистов.

ЗВУКОВОЕ КИНО.

Колхозы Ямновского сельсовета обслуживает кино-передвижка. Сейчас в клубе цепного завода (д. Завражное) заканчивается установка звукового кино.

АВТОМОБИЛИ.

На цепном заводе работают три собственных грузовых автомашины. Только на днях получил грузовой автомобиль колхоз им. Прамнэка в д. Ямново.

КОЛХОЗ—ИСТОЧНИК НАШЕГО БОГАТСТВА

Семь лет существует Линевский колхоз. За это время он сильно окреп хозяйственно и организационно, разбогатели и выросли политически и культурно колхозники. А ведь всего двадцать лет назад они были нищими, забитыми людьми!

У нас 850 гектаров пахотной земли, ранее принадлежавшей церкви и помещикам. На скотном дворе 46 рабочих лошадей и 13 голов молодняка, 125 голов рогатого скота, свиньи, овцы. Все они обеспечены кормами. Землю обрабатывают тракторы Борской МТС. Мы приобрели полусложную молотилку, есть сеялки, веялки и другие сельскохозяйственные машины. Построили механическую мельницу, кирпичный завод, ремонтную мастерскую, каменный склад для зерна, 5 деревянных зернохранилищ, четыре овощехранилища, конный двор и др. В колхозном доме находятся: читальня, партькабинет, детский комбинат. Все это богатство принадлежит 250 колхозным хозяйствам.

За последние годы наше село стало неузнаваемым. Почти сплошь новые дома. Братья Колесовы — Дмитрий, Семен, Иван с семьями раньше жили в одном захудалом домишке. Сейчас каждый из них имеет свой, хорошо обставленный, дом, корову, овец, телят, кур. Анастасия Сметанина когда то батрачка, не имевшая хозяйства, живет теперь в собственном доме, купила корову, завела свиней, птицу, на круглый год обеспечена хлебом.

Спорится работа у колхозников, особенно сейчас, в дни изучения Сталинской Конституции и Положения о выборах. Стахановские звенья Зайцевой и друг. сняли по 200 центнеров картофеля и 400—450 центнеров моркови с гектара. Стахановцы Кондрашов и Елунцов со своих хозяйств сняли по 100 пудов ржи и пшеницы с гектара.

Увесист колхозный трудодень в этом году. Бедняк до колхоза, Иван Куревин получит 4500 килограммов зерна, 8 тонн картофеля, кормов для скота и деньгами.

В колхозе нет ни одного бескоровного. Не редкость для колхозника патефон, велосипед, газеты, книги. Из нашей среды вышло немало инженеров, партийных и советских работников.

Всем этим мы обязаны партии и правительству, колхозному строю—основе богатства и счастья крестьян.

Недаром линевцы с гордостью произносят слова товарища Сталина: «Жить стало лучше, жить стало веселее».

На выборы Верховного Совета колхозники обязались притти все как один, целиком усвоив избирательный закон, изучив Сталинскую Конституцию.

Ф. Елунцов,
пред. колхоза им. Сталина.

* * *

КУЗНЕЦЫ СЧАСТЬЯ

Тяжелее и безотраднее труда краснораменских кузнецов и цеповаров пожалуй не было.

Когда пришла Октябрьская революция стали мы думать, как бы облегчить труд и лучше организовать свое производство. Создали артель. Потом зародилась мысль построить завод. Правительство пошло навстречу: дало нам ссуду—больше двух миллионов рублей. В 1934 году мы пустили цепной завод и по праву гордимся им!

В заводе есть цехи: заготовительный, где заготовка материала производится уже механизированным путем на прессах, светлый и просторный, кузнечный цех на 120 горн (воздух в горны подается моторами, а кузнецы пользуются ножным пружинным молотом). Литейный цех, где отливают шестерни и другие изделия для блоков; блочный цех, кроватный цех, две испытательные станции. Есть силовое хозяйство.

Труд стал настолько легким, что в таких цехах, как испытательные станции, теперь работают женщины.

Лучшие стахановцы завода: Шевелин И. Я., Лукоянов П. И., Соловьев Ф. Т., Лукоянов И. И., Торов Н. С., Большакова зарабатывают до 400 руб. в месяц.

Среди коллектива есть талантливые люди, изобретатели. Иван Степанович Соловьев, старый кустарь, член артели, изобрел гибочный станок двойного действия, увеличив производительность, по сравнению с ручной гибкой, в несколько десятков раз. Им усовершенствуется токарный станок для обработки деталей блоков.

Из среды артельщиков выросли хорошие мастера: тт. Хуртин А. С., Коротков В. С., Коротков Н. С., Мельников А. Д., Лукоянов А. Д. и др. Все они прошли курсы мастеров. Сейчас рабочие сдают техминимум, многие учатся в технических кружках, в политкружках, изучают Сталинскую Конституцию и Положение о выборах в Верховный Совет.

КОРОТКОВ В. С., МЕЛЬНИКОВ А., ХУРТИН, МАКАРОВА Т. И., ЗУБОВ Ф. И., ШЕВЕЛИН И. Я., ЛУКОЯНОВ Т. И., ЛУКОЯНОВ К. А., ЗНАТИН И. П. и др.

Выборы старосты и что из них получилось

Был у нас, в свое время, в селе Линеве староста Ефим Куревин. Мужик грубый, плутоватый, до чужого добра большой охотник. Узнали мы однажды, что Ефим наши деньги общественные приголубил. Стой, думаем, не пройдет тебе это воровство, не на таких напал.

И порешили мужики прогнать Куревина, а на его место выбрать нового, честного мужика. Собрали сход.

— Нам,—говорим,—воров не надо. Больше, Ефим, ты нам не староста, кончилась твоя власть...

Прогнали его со сходки. Тут же выбрали нового старосту и, довольные, разошлись по домам.

Вдруг появляется начальство и кричит мужиков на сход. Собрались.

— Кто вам, такие, разэтакие, разрешил Куревина прогнать, а голодранца выбрать? — закричали на нас.—А ну ка, миленькие, выходите, кто первый зачал...

Вышел я, Горев Василий, за нами еще человек пятнадцать.

— Выходи на народ, новый староста!

Вышел староста.

— Кто есть такой?

— Кондрашов Егор, местный крестьянин, ваше степенство...

— Так, сукин сын... Пойдешь в Семенов, а с тобой и избиратели. Там вам все растолкуют, кому, как и чего.

В Семенове—тогда нашем уездном центре—нам «растолковали»:

— Всех в тюрьму!

Меня, Горева и еще 14 человек посадили на две недели, а нашего старосту Кондрашова—на полтора месяца.

Век не забудутся эти выборы.

Г. Майоров.

МОЛОДЫЕ ПАТРИОТЫ

С нетерпением молодые кустари и колхозники Ямновского сельсовета ждали призыва в Красную армию. Нарядные, с веселой песней они шли на призывной пункт.

Когда Матвею Суконникову, из деревни Завражное, в призывной комиссии сказали: «Зачислен в морской флот», он не мог скрыть своей радости.

— Спасибо! Добился таки я того, о чем так давно мечтал.

— Наконец, и на мою долю выпала честь с оружием в руках защищать границы любимой родины,—сказал Николай Вдовин.

— Нам есть что защищать и чем защищать,—заявил призывник Фетисов из села Линево.

Н. Смольков.

МОИ ДЕТИ

Всю жизнь мой отец ковал гвозди на скупщиков Куревиных и Лезовых. Работал день и ночь, а зарабатывал гроши. Каждую субботу ходил к хозяину просить денег в долг.

— Чего тебе? — спросит тот грубо.

— Муки бы, да соли...

— Ничего не приходится, старый долг не заработал...

Не шли из кабалы.

Я был пятым у отца; никто из нас не получил никакого образования. Да и школы-то у нас не было в то время. Украдкой учился я у пономаря. Это и были мои «университеты». После смерти отца женился и стал заниматься сапожничеством и извозом. Работал на торгашей. Часто бывало, что по окончании года проработаешь хозяину последнюю корову. Я проработал две коровы. В нужде росли мои дети, а их было 9 человек. Не думал, что они будут такими, как сейчас.

Пришла, наконец, Октябрьская революция. Воспрянул духом народ. В 1930 г. я вступил в колхоз, который был организован при моем участии.

Быстро в гору пошли мои дети при родной советской власти. Учились с большой охотой, шли первыми учениками. Дорога им всюду была открыта. Теперь любо-дорого посмотреть на них.

Старший—Александр окончил институт и сейчас работает директором водного политехникума в г. Горьком. Константин—в Академии наук; Павел—кончил Горную академию; Михаил—Военную академию и теперь военный инженер. Григорий—учится в индустриальном институте им. Жданова. Владимир — работает в райисполкоме. Дочь Фаина—учится на химическом факультете горьковского государственного университета.

Видно ли было, чтобы дети краснораменских мужиков выходили на такую просторную дорогу! Вот, что значит Сталинская Конституция, вот что значит забота партии и правительства о нас, колхозниках, и наших детях.

Да и только ли я один имею таких детей?

Приближаются выборы в Верховный Совет. Мы со старухой договорились голосовать за людей, которые преданы партии и народу, душой болеют за дело Ленина—Сталина, за наше кровное дело.

Василий Горев.

РАДОСТЬ

Поредели леса,
Пожелтели пригорки...
У колхозных амбаров
Добро стерегут сторожа.
Мы на-редкость во время
Закончили нынче уборку,
Расчудесный собрав урожай...
Я иду. Надо мною вечернее небо,
Впереди—озимые, что твой изумруд.
Так и зерится—вновь изобилием хлеба
Обернется стахановский труд.
В час такой я не скрою волненья,
И уж так, по душам, говоря,
Я иду (у меня приглашенье)
На торжественный праздник колхоза «Заря».
Я приду и скажу, задыхаясь от счастья,
Голубыми глазами окинув гостей,
Обо всем, что сквозь годы ненастья
Я пронес ради солнечных дней.
Расскажу про огни революций
И про наши веселые дни.
Солнцем Сталинской Конституции
Обогреты они.
За стаканом душистого чая,
За весельем в колхозной семье
Проведу этот День Урожая.
Вот поэтому радостно мне.

Павел Семенычев.
д. Ямново.

Почетные колхозники колхоза им. Сталина, Борского района, Василий Игнатьевич Горев и его жена Анастасия Ивановна.
Фото А. Капелюша.

В „ГЛУХОМ“ УГЛУ

Непроходимая лесная глушь... Только медвежьи тропы ведут к живописным берегам Керженца. Это и есть Красная Рамень, знаменитая своими кузнечными промыслами.

За деревней Ямново начинается сказочный лес, где невидимыми нитями проходят границы, отделяющие Борский район от Работкинского, Лысковского и Семеновского районов.

В прошлом это вотчина помещика Бестужева-Рюмина.

По городам России отсюда шли нищие, самые «официальные», с документами земского, подтверждавшего своей подписью «единственный в этом выход и спасение от голодной смерти указанного мужика». И они шли, эти «указанные», волоча за собой грязь, чахотку, сифилис...

Ужас охватывает людей, когда они вспоминают о канувшей в вечность старине.

* * *

«Глухая» рамень... По селу летит колхозный грузовик, а за ним вдогонку на велосипеде мчится парнишка—восьмилетний сын председателя колхоза Коля Пургин. Ничего, что с седла ноги не достают до педалей, он едет стоя, просунув правую ногу в раму.

Ему, конечно, досадно, что электрические столбы, наставленные вдоль улицы, мешают гонкам, но зато бывает приятно вечерами, когда избу заливает электрический свет.

Мы подходим к высокому дому. Из открытого окна на улицу долетает знакомый мотив. Это Коля Агеев завел патефон.

Изба-читальня отделана голубым. На окнах тюлевые занавески, по стенам портреты вождей и писателей.

— Кажется можно начинать?—спрашивает председатель колхоза тов. Елунцов, открывая собрание.

Почетный колхозник Василий Игнатьевич Горев садится в красный угол, вокруг него располагаются старички, рядом занимают места стахановки Зайцева и Под'ячева.

Комната переполнена народом.

Завхоз колхоза т. Голубев начинает рассказывать о Сталинской Конституции. Яркими примерами из жизни села иллюстрирует он статьи Конституции.

— Право на образование. Сами знаете, как учились в былое время, как учатся люди теперь. Сыновья тов. Горева кто? Академики, инженеры, студенты. Он сам лучше меня расскажет...

— Право на отдых. Сидоров Евгений на курорте был? Был. Иван Куренин на курорте был? Был. Горев Иван в дом отдыха ездил? Ездил. Всеми правами мы пользуемся в жизни.

— Обеспечение в старости. Сизов Филипп пенсию получает? Получает. А он не один.

Все, что в Конституции записано, есть у нас в действительности. А кто нам помог добиться такой счастливой и радостной жизни? Большевистская партия, советское правительство, товарищ Сталин...

Толково и понятно раз'ясняет колхозникам т. Голубев одну за другой статьи Конституции.

— Как мы будем выбирать верховную власть? Смотрите на схему. Вот наш избирательный участок в селе Линеве, здесь мы будем голосовать за кандидатов в Верховный Совет.

Беседчик подробно рассказывает о технике голосования, о международной и внутренней обстановке страны, о бдительности. Увлеченные беседой, колхозники забывают о регламенте, который сами же устанавливали докладчику.

Голубева засыпают вопросами.

Слово за слово завязывается беседа. Старики вспоминают о том, как они жили до революции. Сидели в грязи, с лучиной, носили грубые самотканные рубахи, а их невесты стояли под венцом в платьях, сшитых из пудовичков.

— Вся «живность» была в доме—блохи! Вот как выглядело наше хозяйство,—сказал колхозник Червяков.

— А хочешь ли знать,—обращается к своему племяннику—Степану, старик Василий Горев,—как твой отец женился? Штанов не было под венец итти, так он украдкой ночью сено повез продавать, чтоб для свадьбы штаны купить. Только недавно об этом невеста узнала.

Время к двенадцати. Люди расходятся, порешив глубоко изучить каждую статью Сталинской Конституции и нового избирательного закона.

Фед. Викулов.
с. Линево, Борского района.

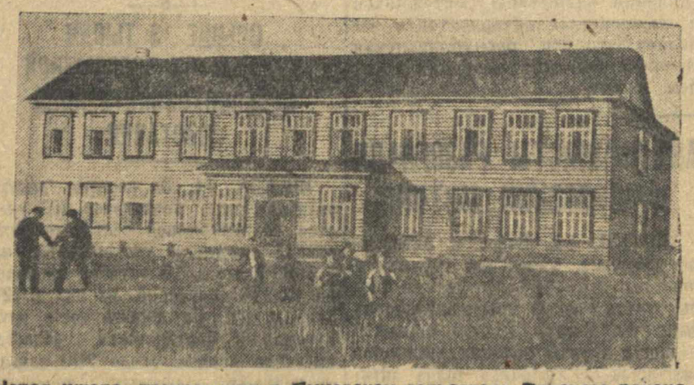

Новая школа, построенная в Ямновском сельсовете, Борского района.
Фото. А. Капелюша.

Спасибо товарищу Сталину!

В этом году мы начали учебу в новой школе. В ней большие, просторные, светлые классы, чисто, хорошо.

Теперь и в Ямновском сельсовете есть неполная средняя школа, какая нашим отцам и дедам не снилась и во сне.

Трудно передать нам свою радость!

Мы знаем кому обязаны таким дорогим подарком—товарищу Сталину, нашему лучшему другу. Спасибо товарищу Сталину за теплую, отеческую заботу о нас—колхозных ребятах, когда-то глухого краснораменского уголка. Обещаем учиться на «отлично» и «хорошо», как учатся отличники—ребята из городских школ.

Ученики 5 класса: Ганя КУЛЯЕВ, Дуся МЕЛЬНИКОВА, Миша СОКОЛОВ, Сема ПРЯХИН и др., Всего 47 подписей.

ВОЕННЫЕ ДЕЙСТВИЯ В КИТАЕ

В ШАНХАЙСКОМ РАЙОНЕ

ШАНХАЙ, 11. Всю ночь на 10-е октября с переменным успехом шли ожесточенные бои на южном берегу канала Ваньпзаопан. В течение ночи китайские позиции между автомобильными станциями Чень-пзяохан и Танцзяо переходили из рук в руки и только к утру китайским войскам удалось отбить японские атаки и закрепиться на позициях.

Точно так же всю ночь происходили бои в чапейском секторе. Китайский отряд своевременно обнаружил и пресек попытку японцев подвести мину под китайские укрепления у Ист Баошань-род. По китайским сведениям, во время боев на улицах Гуандун-Стрит и Баошань-род, а также около Банцецяо убито около 80 японских солдат. Китайцы сообщают о новом случае применения японцами отравляющих веществ в районе Лоянь-Цзялин, где отравлено около сорока китайских солдат.

В ночь на 9 октября японцы пытались высадить морской десант в Фушани на южном берегу реки Янцзы (на северо-западе от Шанхая), намереваясь, очевидно, перерезать железнодорожное сообщение с Нанкином и выйти в тыл китайским войскам. Китайские части в Фушани и в Ланшане (на противоположном берегу реки) открыли сильный огонь и предотвратили попытку высадки десанта. Японские канонерки бомбардировали китайские позиции в Фушани.

НА СЕВЕРЕ

ШАНХАЙ, 11. С севера сообщают об упорных боях в районе Синтан (западнее Бэйпин-Ханькоуской железной дороги, между Баодином и Чжэндином). Японские войска стремятся пересечь здесь границу между провинциями Хэбэй и Шаньси и выйти в район Утай. На других участках этого фронта бои идут около Чжэндина и на южном берегу реки Хуто в районе Пиншань.

В северной части провинции Шаньси 8 октября японские войска заняли Госянь (юго-западнее Дайчжоу). Левый фланг китайских войск на этом фронте успешно наступает на Нин-У (на северо-запад от Госяня).

—o—

Назначение Чжу Дэ и Фын Юй-сяна

НАНКИН, 10. Командующим войсками в секторе Бэйпин-Ханькоуской ж. д. назначен Фын Юй-сян. Командующий 8-й армией Чжу Дэ назначен командующим 18-м армейским корпусом национально-революционной армии самостоятельного направления. Помощником Чжу Дэ назначен Пен Дэ-хуай.

—o—

ВЫСТУПЛЕНИЕ ЧАН КАЙ-ШИ

НАНКИН, 10. По случаю годовщины китайской революции 1911 г. Чан Кай-ши выступил по радио в Нанкине с речью, посвященной борьбе китайского народа против японской агрессии.

Говоря о перспективах борьбы, Чан Кай-ши сказал: «Мы должны действовать так, чтобы конец нашего вооруженного сопротивления агрессору открыл новую эру в истории нашей нации. Мы должны все время стараться усилить национальную солидарность и мощные силы, которые проявились с начала сопротивления. Вся наша нация должна действовать единой, когда перед ней стоит вопрос жизни или смерти».

МАССОВЫЕ САМОУБИЙСТВА НА ПОЧВЕ ГОЛОДА В ГЕРМАНИИ

БЕРЛИН, 11. Руководящий фашистский орган по вопросам печати «Дейче прессе», в связи с массовым характером самоубийств в Германии, выступил в одном из своих номеров со специальной статьей против опубликования в газетах хроники самоубийств. Но даже из тех сообщений, которые просачиваются в печать, рисуется картина жутких драм, разыгрывающихся на почве голода, нищеты и безработицы. Так, например, в Эберсвальде (близ Берлина) отец семьи застрелил жену и 3-х детей в возрасте от 1 года до 6 лет и затем покончил с собою. В Берлине 24-летний муж застрелил 17-летнюю жену, опасно ранил 6-месячного ребенка и покончил с собою. В том же Берлине отравились газом старики—муж и жена. В Зальцбурге (Германия) покончили с собою вследствие безвыходной нужды и отсутствия заработков проф. музыки Карл Шуеграф и его жена—певица Мария Бери-Шуеграф.

—o o—

На фронтах в Испании

Восточный (арагонский) фронт

По сообщению испанского министерства обороны, 10 октября в секторе Хака части мятежников вместе с прибывшими подкреплениями предприняли ряд атак на позиции республиканцев. Правительственные войска вынуждены были несколько отойти. Мятежникам причинены значительные потери.

Республиканская артиллерия успешно бомбардировала позиции мятежников у Ла Кастильа и у Вента Дель Пуенте, в секторе Пуерто Эскандон.

Центральный фронт

Правительственные войска в секторе Гвадалахары заняли позиции мятежников к востоку от Коперналь.

Северный фронт

В восточном секторе мятежники заняли высоты 502 и 280. В результате ожесточенной атаки правительственным войскам удалось выбить противника, занявшего высоту 910.

В бою под Пенья Бухан мятежники понесли сильные потери. Правительственными войсками захвачены 2 знамени, тяжелый пулемет и другое оружие.

Южный фронт

В секторе Навалагрулья в результате успешной атаки республиканские части заняли первую линию позиций мятежников, расположенных у Серра дель Гамо, захватив два пулемета, винтовки и пленных. Республиканские батареи обстреливали Бесас (в провинции Гренада).

—o—

ОБРАЩЕНИЕ ДОЛОРЕС ИБАРРУРИ К БОЙЦАМ АСТУРИИ

ВАЛЕНСИЯ, 10. Коммунистический орган «Френте рохо» печатает приветствие Долорес Ибаррури астурийским бойцам. Ибаррури отмечает, что астурийские коммунисты обладают свойством большевиков—сохранять спокойствие в труднейшие минуты. Ибаррури призывает астурийских бойцов продолжать оказывать сопротивление нашествию мятежников и иностранных интервентов и заявляет, что вся республиканская Испания поможет Астурии всем, чем может.

—o—

Нападение пиратов на испанский пароход

ПАРИЖ, 11. Агентство Гавас сообщает, что 10 октября испанский пароход «Кабо Сантотоме» был атакован двумя «неизвестными» эсминцами в 45 милях от алжирского берега между Ла Каль и Бон. Эсминцы обстреливали пароход в течение часа и зажгли его. Об'ятый пламенем пароход направился к мысу Роза, вблизи которого затонул в 14 час. 45 м. В результате обстрела убит один из состава команды и ранено 6 человек. Команда была спасена французскими шлюпками и доставлена в Ла Каль.

Вылетевшие в район гибели корабля французские гидросамолеты не обнаружили пиратов.

АНТИФАШИСТЫ РАЗОГНАЛИ ФАШИСТСКИЙ МИТИНГ

ЛОНДОН, 11. Вчера в Ливерпуле собралась маленькая группа фашистов, на которой должен был выступить с речью лидер английских фашистов Мосли. Группу охраняли большие наряды полиции. Фашистов окружила 10-тысячная толпа антифашистов с целью прекратить митинг. Антифашисты забросали камнями фашистов. Мосли получил сильный удар в висок и потерял сознание. Были ранены еще два фашистских оратора, пытавшихся выступить с речами. Затем произошла стычка между фашистами и антифашистами, во время которой 10 человек ранено. Полиция разогнала собравшихся и арестовала 15 человек.

В опубликованном бюллетене о состоянии здоровья Мосли говорится, что у него—пролом черепа.

В РЕСПУБЛИКАНСКОЙ ИСПАНИИ. Долорес Ибаррури (Пасионария) среди республиканских бойцов на центральном фронте.
Фото Союзфото.

КАНТОНАЛЬНЫЕ ВЫБОРЫ ВО ФРАНЦИИ

ПАРИЖ, 10. Сегодня во всей Франции, за исключением Сенского департамента, начались кантональные выборы. Предстоит избрать 1509 генеральных советников и 1991 окружных. По всем избирательным округам выставлено около 16000 кандидатов от различных партий. Коммунистическая партия выставила 2800 кандидатов.

По первым результатам можно судить о сильном увеличении голосов, поданных за коммунистических кандидатов. В округе Дуэ коммунистический депутат Рамет стоит во главе списка и должен пройти при перебаллотировке. Коммунисты завоевали округ Аржантей. Они идут на первом месте в городе Ним (округ Гард).

Социалисты и радикал-социалисты, видимо, сохраняют свои позиции. Большинство кандидатов, шедших под «антимарксистскими лозунгами», судя по первым результатам, забаллотировано.

Толпа на парижских улицах перед редакциями газет встречает извещения об избрании того или иного депутата народного фронта криками «Да здравствует народный фронт!»

—o—

СМЕРТЬ ВАЙЯН-КУТЮРЬЕ

ПАРИЖ, 11. По сообщению агентства Гавас, коммунистический депутат Вайян-Кутюрье скончался вечером 10 октября.

* * *

Поль Вайян-Кутюрье, один из выдающихся деятелей коммунистической партии Франции и народного фронта, родился в 1892 году. Адвокат по профессии, выдающийся революционный писатель, он, начиная с 1916 года, вступил в революционное движение. Во время империалистической войны Вайян-Кутюрье активно выступает против оборонческих и шовинистических элементов.

В сентябре 1918 года Вайян-Кутюрье был избран в палату депутатов от одного из парижских округов. С этого же времени он ведет борьбу за присоединение революционной части социалистической партии Франции к Коминтерну и в 1920 году вступает в коммунистическую партию.

В 1921 году он избирается делегатом на III Конгресс Коминтерна и вскоре после этого избирается в члены Центрального Комитета компартии Франции.

Блестящий журналист Вайян-Кутюрье принимал активное участие в работе Центрального органа Коммунистической партии Франции—«Юманите», а в октябре 1935 года был назначен главным редактором «Юманите». На этой работе он ведет активную борьбу за создание и укрепление народного фронта во Франции, разоблачает шпионскую и предательскую деятельность фашиста Дорио и его троцкистской банды. Вместе с Марселем Кашеном он присутствовал в качестве специального корреспондента «Юманите» на процессе антисоветского троцкистского центра в Москве и в своих статьях беспощадно разоблачал этих гнусных шпионов и провокаторов, агентов фашизма.

В целом ряде статей Вайян-Кутюрье рисует блестящие победы социализма в Советском Союзе.

За свою революционную деятельность покойный неоднократно подвергался разного рода преследованиям.

Вайян-Кутюрье активно выступает в защиту республиканской Испании. Он был председателем Французской комиссии по оказанию помощи баскскому народу.

Смерть Вайян-Кутюрье является тяжелой потерей для коммунистической партии и народного фронта Франции.

—o o—

ТОВ. К. Е. ВОРОШИЛОВ ВОЗВРАТИЛСЯ В МОСКВУ

10 октября Народный комиссар обороны маршал Советского Союза тов. К. Е. Ворошилов возвратился в Москву с тактических учений частей Краснознаменного Балтийского флота. (ТАСС).

—o—

НА СТАНЦИИ „СЕВЕРНЫЙ ПОЛЮС"

В 13 часов 11 октября в районе дрейфующей станции «Северный полюс» шел снег. Видимость составляла 2 — 4 километра. Дул 3-бальный ветер. Термометр показывал минус 15 градусов.

* * *

На острове Рудольфа в это же время был штиль. Облака с просветами шли на высоте 200 метров. Видимость достигала 50 километров. Температура—15 градусов ниже нуля.

—o—

СВЫШЕ 13 ТЫСЯЧ УЧАСТНИКОВ ВСЕСОЮЗНОЙ СЕЛЬСКОХОЗЯЙСТВЕННОЙ ВЫСТАВКИ

МОСКВА, 11. За первую декаду октября число кандидатов на участие во Всесоюзной сельскохозяйственной выставке увеличилось на 2.500. Всего к 10 октября оформлено 13.236 заявлений, из них 6.420 от колхозов. На первом месте идут Курская и Черниговская области, имеющие каждая около 900 заявок от колхозов, колхозных товарных ферм и отдельных передовиков и организаторов сельского хозяйства.

—o—

ХРОНИКА

ЦИК СССР утвердил тов. Козовина Н. И. заместителем народного комиссара лесной промышленности СССР.

* * *

Президиум Центрального Совета Осоавиахима СССР постановил созвать III Всесоюзный с'езд Осоавиахима 25 марта 1938 года.

ПРИЗНАКИ НЕФТИ В НАШЕЙ ОБЛАСТИ

ЛЕНИНГРАД. (По телефону, от наш. корр.). В Ленинграде недавно было получено сообщение, что в Горьковской области, в Сергачском районе, возле деревни Кочки-Пожарки обнаружены признаки нефти. Направленная туда Нефтяным институтом геологическая партия, под руководством геолога Маслова, телеграфно подтвердила это сообщение. В связи с этим главный геолог Нефтяного института Миронов сказал нашему сотруднику следующее:

— Нахождение нефти в районе деревни Кочки-Пожарки, Горьковской области, вполне возможно. Эти залегания относятся к пермским отложениям. Учитывая колоссальное значение получения нефти вблизи такого индустриального центра, как Горький, мы уже запросили Главнефть об отпуске средств на изучение геологического строения района, а также и на производство бурения. В настоящее время мы ожидаем подробного сообщения от геолога Маслова и, в случае получения благоприятных сведений, обратимся за содействием к Горьковскому облплану.

—o—

ПРИЗЕМЛИЛСЯ АЭРОСТАТ „СССР ВР-9"

АРЗАМАС, 10 октября, в 11 час. 53 мин., около колхоза «Залог победы», Пешеланьского сельсовета, в 14 километрах от Арзамаса, приземлился аэростат «СССР ВР-9». Аэростат стартовал из Москвы 9 октября в 17 час. 03 мин. В испытательном полете он находился 18 час. 37 мин. Аэронавтам Диновееву, Сигину и Васильченко колхозники оказали радушный прием: угостили вкусным обедом, помогли доставить аэростат на станцию железной дороги. Экипаж составил в колхозе письмо, в котором выражает колхозникам благодарность за теплую встречу. (ГорькТАСС).

С областной конференции ВЛКСМ

Вчера, на утреннем заседании, после отчета ревизионной комиссии, начались прения по докладам. На утреннем и вечернем заседаниях высказались 30 товарищей, в том числе Вершинин (автозавод), Тихонов (Лукоянов), Третьяков (Сталинский район), Благин (Сормово), Жислин (Наруково), Фарбер (автозавод), Бакулина (школа пионервожатых), Завойчиков (автозавод), Панов (политотдел Верхне-Волжского пароходства), Горохов (Дзержинск), Морозов (училище им. Сталина), Колентьев (Сосновское), Пашигин (Муром) и др.

Прения носят острый и деловой характер. Особо резко критикуют делегаты конференции бывшего секретаря обкома т. Белобородова, секретаря обкома т. Флаксмана и весь состав бюро за притупление революционной бдительности, за потерю большевистского чутья к сигналам из районных организаций о вреде народа Ежове.

Делегаты отмечают неудовлетворительное руководство отделов обкома пропагандистской и агитационной работой, отрыв членов бюро обкома от руководства политкружками, плохую связь с низовыми организациями, неумелый и робкий подбор кадров, слабое руководство стахановским движением и медленные темпы в подготовке к выборам в Верховный Совет.

Конференция настороженно относится к каждому выступлению делегатов о поведении некоторых комсомольских работников области. Об этой настороженности говорит тот факт, что конференция единогласно выразила политическое недоверие двум делегатам: помполиту Муромского железнодорожного узла Терентьеву и секретарю Кстовского райкома ВЛКСМ Напольских, лишив их делегатских мандатов. Первого—за проявление политической слепоты и выдачу положительной характеристики врагу народа, второго—за близкую связь и дружеские отношения с врагом народа.

Сегодня на конференции продолжение прений.

—o—

ЛЬНОЗАГОТОВКИ

ХОРОШИЙ ЛЕН И БЕСПЕЧНЫЕ РУКОВОДИТЕЛИ

ВОСКРЕСЕНСКОЕ. (По телефону). Чудесный лен уродился у воскресенских колхозников. 25 центнеров тресты с гектара получили почти все колхозы района, а звенья высокого урожая тт. Стариковой и Дружининой в колхозе им. Демьяна Бедного натеребили по 40 центнеров с га.

Эти успехи вскружили головы руководителям колхозов. На всех совещаниях и собраниях, а их за последнее время в районе прошло немало, выносятся клятвенные обещания о том, что план по сдаче тресты будет выполнен к 15 октября, а по льноволокну—к 1 ноября. Но руководители колхозов пока-что ограничиваются обещаниями, а польза от них, как известно, малая.

Выполнение плана льнопоставок срывается. По последним сведениям, на Боковский льнозавод сдано тресты всего 2,5 проц., а волокна—и того меньше—0,5 проц. к плану. К обработке и сдаче льноволокна приступили только два колхоза.

В Бушлаевском колхозе треста все еще лежит на стлищах, за ней никто не следит, она портится. В Б.-Польском колхозе «Безбожник» очень много снопов, привезенных на стлища, разбросано по лесу. Правление считает это положение нормальным, никто из руководителей по-настоящему не интересуется состоянием льна.

Исключительно плохо руководители некоторых колхозов относятся к тресте, предназначенной к сдаче на льнозаводы. По длине, толщине и цвету ее не подбирают, поэтому немало случаев, когда тресту возвращают обратно. 17 возов тресты не приняли у Б.-Иевлевского колхоза, два воза—у колхоза «Делегатка» и т. д. Из 36 льнопунктов к работе приступили только Галибихинский и Докукинский, остальные все еще не подготовлены.

Н. ОХАЛЬНИКОВ.

—o—

МОЩНЫЙ СЕПАРАТОР

Горьковский завод имени М. Воробьева освоил выпуск мощных сепараторов для очистки зерна от сорных примесей, производительностью 75 тонн зерна в час. Это будет самый мощный сепаратор во всей мукомольно-элеваторной промышленности Союза.

—o—

ПОГОДА

Сегодня по городу и области ожидается значительная до полной облачность, временами дождь. Температура от 7 до 12 градусов тепла.

Предоктябрьское соревнование

ОТСТАЮЩИЕ СТАЛИ СТАХАНОВЦАМИ

В сентябре литейный цех завода «Двигатель революции» добился значительных достижений. Программа выполнена на 144 проц.. Число невыполняющих нормы снизилось с 40 (в августе) до 4,5 проц.. Брак месяц назад составлял 12 проц., а теперь 7 проц.

Каким образом добились мы этого? Прежде всего благодаря тому, что стали конкретно работать с отстающими, выявляя недостатки и помогая их устранению. Результаты не замедлили сказаться. В августе обрубщики бригады Полотнова выполнили свое задание на 54 проц., а в сентябре они дали 200 проц. Месяц—полтора назад для формовщика Бурчагова 100 проц. были заветной цифрой, которой он никак не мог достичь, а сейчас т. Бурчагов, уверенно набирая темпы, выполняет нормы на 150 проц. Заметно вырос Котомин. Совсем недавно он «сидел» на 80 проц., а к началу октября почти в полтора раза перевыполняет нормы.

Изо-дня в день мы вели учет производительности труда по цеху. Это давало возможность быстро выявлять отстающих, причины отставания, на ходу организовать помощь. Кроме того, каждый рабочий и стахановец мог ежедневно видеть результаты своего труда и труда соседей. Эти результаты горячо обсуждались в обеденные перерывы, до начала работы и после нее.

Раз в пятидневку созывались участковые производственные совещания. Я считаю, что они даже лучше общецеховых. На них конкретнее идет обсуждение итогов, легче наметить необходимые мероприятия. Взаимная критика помогала двигать дело вперед. Огромную роль сыграли правильное планирование и своевременное доведение плана до бригады, до рабочего места.

Коллективу цеха предстоит еще много поработать для того, чтобы хорошо подготовиться к XX годовщине Октября. Мы, в частности, никоим образом не можем мириться с тем, что брак составляет 7 проц. Его нужно снизить до нуля! И мы этого сумеем добиться.

Инженер К. БАЛЛОД.

—o—

РЕКОРДНАЯ ПЛАВКА

ВЫКСА, (ГорькТАСС). Сегодня ново-мартеновский цех металлургического завода выдал рекордную плавку, дав 617 тонн стали вместо 483 по плану.

—o—

ЗАМЕЧАТЕЛЬНАЯ РАБОТА СТАХАНОВЦЕВ ЗАВОДА ИМ. М. М. КАГАНОВИЧА

Знатные стахановцы завода им. М. М. Кагановича, соревнуясь друг с другом, показывают замечательную производительность труда. 10 октября сталевар электропечи т. Гариков выплавил 16,8 тонны стали при норме 10,4 тонны, заработав 84 рубля. Сталевар мартена т. Усынин выплавил 34,9 тонны при норме 26 тонн, заработав 60 руб. Отпускальщик пил (пиловой цех) т. Газызулин выполнил норму на 251 проц., строгальщик т. Кузнецов (ножевый цех)—на 369 пр., т. Радов—323 пр., разметчик т. Новиков—340 проц., шлифовщик т. Чернов—245 проц.

—o—

ПОДАРКИ К XX ГОДОВЩИНЕ ОКТЯБРЯ

К XX годовщине Октября предприятия нашей области готовят замечательные подарки. Многие коллективы обязались досрочно закончить годовые программы, многие осваивают новые виды продукции. Строятся жилые дома, клубы, здания детских садов. На заводе «Красный кожевник» построен новый утильный цех, заканчивается строительство 24-квартирного дома, начата стройка клуба. На чулочной фабрике построен восьмиквартирный дом, швейпромом закончена стройка детских яслей. В Богородске начато строительство двух восемнадцатиквартирных домов фабрики им. К. Маркса, такого же дома завода им. Калинина и двенадцатиквартирного дома завода им. Юргенса.

—o—

ШАХМАТЫ

ЛЕВЕНФИШ—БОТВИННИК

МОСКВА, 11. (По телефону). В четвертой партии матча на первенство СССР снова игралась чешская защита, ставшая в этом матче традиционным началом. Ботвинник, игравший белыми, опять очень сильно разыграл дебют и получил несомненное позиционное преимущество. На 14 ходу Ботвинник, как и во второй партии, сыграл не сильнейшим образом. Пойдя затем на преждевременный прорыв, гроссмейстер, очевидно вновь ставший жертвой просмотра, остался без пешки. После этого уже Ботвиннику пришлось искать ничьей, что, впрочем, оказалось не сложным, и противники на 23-м ходу согласились на ничью.

ЭЙВЕ—АЛЕХИН

В третьей партии матча на первенство мира опять игралась чешская защита. Пытаясь избежать избитых продолжений, Алехин на 6-м ходу применил сомнительную новинку, в результате которой Эйве получил пару слонов и значительно лучшую позицию. В дальнейшем ему даже удалось выиграть пешку. Однако, потеряв пешку, Алехин играл наилучшим образом. Используя малейшие контршансы, он привел партию к следующей позиции (ход белых):

ЭЙВЕ (белые) Крh2, Сg4, п. е3, е5, g2 (5).

АЛЕХИН (черные) Крf7, Са6, п. е4, h4, h6 (5).

Ряд московских мастеров, анализировавших эту позицию, считает, что хотя у Эйве есть некоторое преимущество (он, очевидно, может выиграть пешку, которую он временно пожертвовал в поисках победы), партия окончится вничью, так как материала для выигрыша осталось слишком мало.

НА РЕШАЮЩИХ УЧАСТКАХ

МЕТАЛЛ.

10 октября. Выкса: сталь 649 тонн—106 проц., прокат 362 тонны—108 проц.; Кулебаки: сталь—75 проц., прокат — 90 проц.. «Кр. Сормово»: сталь 328 тонн—107 проц., прокат—332 тонны—105 проц.; завод им. Кагановича: сталь—165 тонн—114 проц., прокат—328 тонн—103 проц.

АВТОМОБИЛИ.

10 октября сошло с конвейеров автозавода 457 грузовых машин (план 433), легковых 91 (план 80), моторов к комбайнам 115 (план 113). Сдано отделу сбыта 445 грузовых, 80 легковых машин, 80 моторов. (По социалистическому обязательству автозаводцы должны ежедневно выпускать по 500 грузовых и 100 легковых машин).

БУМАГА.

10 октября Бумкомбинат дал 444 тонны бумаги (обычная выработка) — 108 проц., газетной 738 та (в метраже)—106 проц.; плотность бумаги 53,9 грамма (стандартная 52).

ТОРФ.

Чернояменские торфоразработки: на 11 октября готового торфа 1112560 тонн—95,6 проц.

ГОРЬКОВСКАЯ ЖЕЛЕЗНАЯ ДОРОГА.

10 октября погружено 2733 вагона—96 проц. (не выполнена погрузка по 1-й категории грузов на 741 вагон). Выгружено 2372 вагона — 94 проц., осталось под выгрузкой 1059 вагонов. (Оборот вагона (в сутках)—2,90, план 2,40. Работа основного отделения (Горьковского): погружено 1180 вагонов 99,7 проц., выгружено 1234 вагона—85 проц.

ВЕРХНЕ-ВОЛЖСКОЕ ПАРОХОДСТВО.

10 октября отправлено грузов 30616 тонн—63 проц.

К СВЕДЕНИЮ ЧИТАТЕЛЕЙ

Вчерашний номер газеты «Горьковская коммуна» вышел с опозданием на 4 часа 30 минут по причине безответственного отношения Полиграфа к выпуску газеты.

ОТВЕТСТВЕННЫЙ РЕДАКТОР С. П. ЛЕБЕДЕВ.

ГОРЬКОВСКИЙ ОБЛАСТНОЙ
ТЕАТР ОПЕРЫ и БАЛЕТА
имени А. С. ПУШКИНА
Площадь Свободы—трамвай № 2.
12 октября ФАУСТ тел. № 16.
13 „ ДУБРОВСКИЙ тел. № 17.
14 „ ЧИО-ЧИО-САН тел. № 18.
15 „ в новой постановке ЛЕБЕДИНОЕ ОЗЕРО тел. № 19.
Начало в 7 час. 45 мин. веч.
Бил. на все обычн. дни продаются во всех кассах театра.
Принимаются заказы на билеты от всех предприятий и учреждений по телеф. 33745.

ОБЛАСТНОЙ ТЕАТР ДРАМЫ
12 ОКТЯБРЯ
„ГОРЕ ОТ УМА".
13/X ЗЫКОВЫ
Начало в 7 час. 30 мин. вечера.

ЦИРК
Телефоны — 40206, 41921, 42-28.
12 октября
ДВА представления:
Начало 1-го представл. в 5 ч. вечера.
В программе циркового представления участвуют все артисты.
ФРАНЦУЗСКАЯ БОРЬБА—борются 2 пары
1. Х.-МУРАТ—ГОРДЕЕВ
2. БОНДАРЕНКО—НЕЛИДОВ
Начало 2-го представления в 8 ч. веч.
ПРОГРАММА в 2-х ОТДЕЛЕНИЯХ
в 3 отд. ФРАНЦУЗСКАЯ БОРЬБА—борются 3 пары:
1. ПОДДУБНЫЙ—РОЩИН
Вторая 60-минутная схватка
2. ОТТО МАЙЕР—ГАВЕНКОВ
3. БОРОВ—СЕПНИК
Арбитр Харченко В. Л.
Начало в 8 ч. Борьбы в 10 ч. вечера.
13-го—продолжение матчей французской борьбы. 3423

КЛУБ им. Я. М. СВЕРДЛОВА
12 октября детское НОВЫЙ ГУЛИВЕР.
Нач. 1-30. и в 3 ч. дня.
12 ОКТЯБРЯ
„КЛЯТВА"
Начало веч. сеансов 6-15, 8-15, 10-15.

ПЛОВУЧЕЙ РЕМОНТНОЙ МАСТЕРСКОЙ
ТРЕБУЮТСЯ
на временную работу женщины чернорабочие по очистке и мытью судов. Оплата сдельная. Обращаться по адресу: ул. 15 лет Чувашии. Плавучая ремонтная мастерская, в Отдел кадров. 20827

Семья с прискорбием извещает родных и знакомых о смерти отца
Бориса Яковлевича ШКОЛЬ
Похороны 12 X. в 12 ч. дня.

Телефоны редакции: общий—прием телефонограмм и междугородние переговоры—3-12-60, отв. секретарь—3-55-91, 3-29-71, отдел информации—3-26-18, партийная жизнь—3-35-74, отделы: промышленный, советско-торговый и транспортный—3-50-31, сел.-хоз. и литературный—3-46-93, школ и пузов—3-24-46, писем и жалоб трудящихся—3-53-23 кабинет печати, отдел рабселькоров—3-41-13, издательство—3-45-98, рекламбюро—3-40-11.

Размер 84×60. Уполномоченный Облита Б № 1365. Горьковский Полиграф. ул. Фигнер, 32.