ПРОЛЕТАРИИ ВСЕХ СТРАН, СОЕДИНЯЙТЕСЬ!

СРЕДА 3 НОЯБРЯ 1937 г. № 254 (5814) Цена 10 коп.

ГОРЬКОВСКАЯ КОММУНА

ОРГАН ГОРЬКОВСКОГО ОБКОМА И ГОРКОМА ВКП(б), ОБЛИСПОЛКОМА И ГОРСОВЕТА

XX год издания

Адрес редакции и издательства: г. Горький, 5, ул. Свердлова, 23.

Условия подписки: на 1 мес. — 2 р. 50 к., на 3 мес. — 7 р. 50 к., на 6 мес. — 15 руб., на 1 год — 30 руб. Подписка принимается отделениями „Союзпечати".

Об'явления принимаются с 9 ч. утра до 3 ч. дня.

Советская женщина— большая сила

Широко развернувшаяся в нашей стране избирательная кампания сопровождается невиданным под'емом политической и производственной активности всех слоев населения.

Активнейшее участие в избирательной кампании принимают советские женщины—пламенные патриотки нашей Родины.

«Женщине в СССР,—говорится в статье 122-й Сталинской Конституции,—предоставляются равные права с мужчиной во всех областях хозяйственной, государственной, культурной и общественно-политической жизни». Возможность осуществления этих прав обеспечивается советской женщине всем общественным порядком первого в мире социалистического государства рабочих и крестьян: предоставлением ей равного с мужчиной права на труд, оплату труда, отдых, социальное страхование и образование, государственной охраной интересов матери и ребенка, предоставлением женщине при беременности отпусков с сохранением содержания, широкой сетью родильных домов, детских яслей и садов.

Способные, талантливые, энергичные советские женщины деятельно участвуют в самых различных отраслях хозяйственного и культурного строительства. Женщин в нашей стране можно встретить—в школе и в лечебном учреждении, у руля самолета, трактора и комбайна, в лабораториях научных учреждений и у сложнейших станков на заводах и у руководства колхозами, предприятиями и наркоматами.

СССР—единственная страна, где женщина не на словах, не на бумаге, а на деле равноправна.

СССР—единственная страна, где женщины пользуются правом избирать и быть избранными наравне с мужчинами.

И не случайно трудящиеся на своих предвыборных собраниях, намечая кандидатов в депутаты Верховного Совета СССР, рядом с именами руководителей партии и правительства, называют имена передовых женщин нашей области. Рабочие и служащие Черноречанского завода им. Калинина наметили кандидатом в депутаты Совета Союза лучшую свою стахановку, орденоносца Таисию Ефимовну Бобкову. Предвыборное собрание членов колхоза «Искра коммунизма», Шарьинского района, наметило кандидатом в депутаты Совета Союза знатную стахановку-льноводку орденоносца Ольгу Федоровну Скурихину. Предвыборные окружные совещания Дзержинского и Шарьинского избирательных округов с большим под'емом поддержали эти кандидатуры.

Женщина в царской России не имела никаких, даже самых ничтожных гражданских прав. В деревне она даже за «душу» не считалась. Муж имел неограниченные права над женой и, ежели женщина уходила от мужа, он имел право вернуть ее назад через полицию. «Жена обязана повиноваться мужу своему,—говорилось в царском своде законов,—пребывать к нему в любви и в неограниченном послушании, оказывать ему всякое угождение и привязанность».

Страшной каторгой, вечной тюрьмой выглядела жизнь женщины-труженицы в царской России. Заработная плата женщины-работницы составляла не более двух третей или половины и без того нищей заработной платы мужчины-рабочего. Ни о какой охране материнства и младенчества, конечно, не могло быть и речи.

— Зачем далеко ходить для показа нашей прошлой жизни!—говорила на предвыборном собрании работниц Молитовской фабрики «Красный Октябрь» заслуженная ткачиха А. П. Ковревская.—Половина из нас помнит старую башкировскую Молитовку. Никому не было дела до здоровья работниц, и много похоронили мы наших сестер, умерших от непосильного труда...

И сейчас еще в странах капитала удел женщины немногим отличается от положения ее в царской России. Во многих странах, например, во Франции, Италии, Японии, Швейцарии, женщины, составляющие половину всего населения, лишены избирательных прав. Фашистские мракобесы в Германии вообще устранили женщину от участия в общественно-политической жизни, определив круг ее «обязанностей» кухней и деторождением.

Как правило, женщина-работница в капиталистических странах за равный труд с мужчиной получает не больше 30—40 проц. зарплаты мужчины-рабочего. Десятки тысяч женщин в капиталистических странах обречены на безработицу, голод, нищету и проституцию.

Наша женщина, хозяйка своей страны, деятельная участница общественной жизни и отличная мать, смело смотрит в лицо будущему. Она знает: никто никогда не отнимет у нее ее непреложных прав. Ее сердце наполнено великой любовью к Родине, благодарностью и преданностью коммунистической партии, советскому правительству.

— Кому мы обязаны нашими правами? —спрашивала на общем собрании колхоза им. Жданова, Выксунского района, колхозница-стахановка т. Голубева,—и отвечала: —Товарищу Сталину—нашему любимому вождю! Это он дал нам и нашим детям жизнь счастливую и радостную!..

Женщина в нашей стране—большая сила. Ее роль в избирательной кампании исключительно велика.

Это обязаны хорошо усвоить все наши партийные, советские и общественные организации. Их прямая задача и долг—возглавить активность женщин-избирательниц, добиться привлечения всех женщин к активному участию в избирательной кампании.

Нужно помнить, что гнусные троцкистско-бухаринские выродки и прочие вражеские элементы, особенно церковники и сектанты, усердно развивают свою подрывную антисоветскую работу среди женского населения. Все происки врагов должны получить жестокий отпор! Нужно неустанно работать над поднятием политического уровня женщин, усилить агитационную и пропагандистскую работу среди них, особенно среди отсталых слоев женщин города и деревни.

Советские женщины—преданные Родине, преданные партии и советской власти, отдадут свои голоса лучшим людям страны!

НОВЫЙ ШАГ К ЗАЖИТОЧНОЙ ЖИЗНИ

Сегодня мы публикуем постановление Совета Народных Комиссаров Союза ССР о повышении заработной платы низкооплачиваемым рабочим и служащим фабрично-заводской промышленности и транспорта.

В радостные дни всенародного под'ема, в дни, когда страна готовится к встрече XX годовщины Великой Октябрьской социалистической революции и к выборам в Верховный Совет по самой демократической в мире Сталинской Конституции,—это постановление еще раз ярко иллюстрирует величайшие победы нашей страны, неустанную заботу коммунистической партии и правительства о людях.

Какой гигантский путь пройден за 20 лет! У нас построен социализм. Создан общественный строй, о котором веками мечтали лучшие сыны человечества. Из отсталой аграрной страны наша Родина превратилась в могучую индустриальную державу, стала первой в Европе и второй в мире по размерам выпуска промышленной продукции. Наша страна—страна самого крупного в мире земледелия, организованного по-социалистически. В ней создана прочная и несокрушимая материально-техническая база социализма. Родина стала богата товарами и продуктами. Поднялось благосостояние трудящихся.

У партии, у советского правительства нет большей заботы, как забота о человеке—строителе социализма.

Все в нашей стране принадлежит трудящимся, все направлено на повышение их материального благополучия. Средняя заработная плата в 1936 году увеличилась в СССР по сравнению с 1929 годом почти в 3 раза. Еще выше и быстрее растет реальная заработная плата. Колоссальные средства отпускаются государством на социально-бытовое обслуживание трудящихся: на жилищно-коммунальное строительство, на народное образование, здравоохранение и т. д. Неуклонно снижаются цены на товары и продукты. Летом текущего года было осуществлено очередное значительное снижение цен на промышленные товары широкого потребления.

Растет страна, растет ее техническая вооруженность, растет производительность труда, растут заработки! Кто больше и лучше трудится, тот больше и получает. Мы живем по социалистическому правилу, записанному в Сталинской Конституции: «от каждого по его способности, каждому—по его труду». Строго осуществляя это социалистическое правило, партия и правительство в то же время неуклонно проявляет заботу о всех категориях работников, создавая такие условия, чтобы каждый трудящийся был материально обеспечен. Повышение заработной платы низкооплачиваемым рабочим и служащим—красноречивое свидетельство заботы партии и правительства о каждом человеке страны.

С радостью встретив это постановление, трудящиеся ответят на него новыми производственными победами, новым под'емом производительности труда.

В. И. Ленин и И. В. Сталин с красногвардейцами в Смольном.—1917 год.
Рисунок худ. П. Васильева. (Центральный музей В. И. Ленина).

НА ФРОНТАХ В ИСПАНИИ

Центральный фронт

По сообщению испанского министерства обороны, 1 ноября республиканские части в секторе Куэста де ла Рейна отбили атаки мятежников. Мятежники понесли тяжелые потери.

Восточный (арагонский) фронт

Во время разведывательной операции между Монте Пеладо и Пико дель Сэрро республиканцы продвинулись на 200 метров в расположение противника.

ПАРИЖ, 1. Агентство Эспань сообщает, что из Испании на борту парохода «Авентино» доставлены в Гаету (к северо-западу от Неаполя) 135 итальянцев из состава итальянской интервенционистской армии и фашистской милиции, действующих в Испании. Большинство из них обвиняется в участии в восстании и антифашистских настроениях.

ПАРИЖ, 2. Агентство Эспань сообщает, что на северном участке арагонского фронта в лагерь мятежников прибыли цветные войска, находящиеся под командованием итальянских офицеров.

Пленум ЦК французской компартии

ПАРИЖ, 31. 29 октября в Иври продолжалось заседание пленума ЦК французской компартии. В принятой резолюции ЦК выражает солидарность с испанским народом, которому угрожает международный фашизм. ЦК клеймит итало-германскую интервенцию и комедию невмешательства. ЦК выдвигает требование энергично бороться за отозвание фашистских иностранных войск из Испании, за прекращение прямой и косвенной поддержки Франко. ЦК констатирует, что резолюция руководства социалистической партией, опубликованная 28 октября, защищает политику так называемого «невмешательства». ЦК выражает пожелание о том, чтобы были приняты все возможные средства для наверстания опоздания в организации эвакуации гражданского населения Астурии. Сознавая необходимость укрепления единства действий коммунистов и социалистов и поддержания единства трудящихся масс в борьбе за хлеб, свободу и мир, ЦК требует от всех коммунистов продолжать борьбу против интервенции в Испании. ЦК поручил политбюро возобновить предложение руководству социалистической партии об организации совместных действий обеих партий в пользу Испанской республики, поражение которой создало бы угрозу для безопасности Франции.

МЕЖДУНАРОДНАЯ КОНФЕРЕНЦИЯ ПО БОРЬБЕ С ТЕРРОРИЗМОМ

ЖЕНЕВА, 1. Сегодня открылась международная конференция по борьбе с терроризмом. По предложению советского делегата тов. Гиршфельда, конференция установила порядок, по которому ее решения принимаются большинством голосов в две трети.

На конференции представлено 35 государств. Из государств, не членов Лиги наций, лишь два—Монако и Сан Марино—приняли приглашение прислать делегатов на конференцию.

ВОЕННЫЕ ДЕЙСТВИЯ В КИТАЕ

ШАНХАИ, 1. Согласно сводке китайского штаба, в ночь на 1 ноября отряд японских моряков переправился через канал Сучжоу-Крик в районе текстильной фабрики «Тойода». Китайские войска вынудили отряд отступить. Японцы потеряли 30 человек убитыми.

Ночью шли сильные бои за переправу через канал в районе деревни Рубикон. Японцам удалось переправиться и укрепиться на южном берегу.

ТОКИО, 1. В сообщениях из Шанхая указывается, что китайские войска продолжают удерживать прядильную фабрику «Тойода» на южном берегу канала Сучжоу-Крик, несмотря на прибытие новых японских подкреплений.

Агентство Домей пусин отмечает, что китайские войска на южном берегу канала попрежнему оказывают японцам упорное сопротивление.

НАНКИН, 1. Японские войска, выбитые китайскими войсками из Пинсингуаня, уходя, подожгли в различных частях Пинсингуань и город Даин.

В восточной части провинции Шаньси, в районе Синьчжоу, китайские войска быстро продвигаются на восток и 29 октября отбили у японцев город Диньсян, северо-восточнее Синьчжоу.

31 октября японские самолеты сбросили над Тайюанью 30 бомб. Население покидает город.

НАНКИН, 1. В нанкинских кругах, в связи с японскими происками в Южном Китае, положение в провинциях Фуцзянь и Чжэцзян признается чрезвычайно серьезным. 26 октября японцы заняли остров Цзиньмынь против порта Амой. Китайская береговая артиллерия обстреляла недавно высадившийся на остров японский десант.

В Нанкине существует убеждение, что в ближайшие дни в Амое начнутся военные действия.

ТОКИО, 2. Морское министерство Японии об'явило, что с 25 по 27 октября в бомбардировках китайских позиций и различных пунктов шанхайского района в общей сложности участвовало 850 самолетов, сбросивших 2.526 бомб.

ТОКИО, 31 октября. Японская печать старательно замалчивает крупные потери японских войск на фронтах Китая. Однако, наличие крупных потерь подтверждается сообщениями о том, что военные госпитали в Японии заполнены ранеными.

ПАРТИЗАНСКОЕ ДВИЖЕНИЕ В МАНЧЖУРИИ

ТОКИО, 1. Агентство Домей пусин впервые сообщает о действиях крупного партизанского отряда в центре Манчжурии. 31 октября крупный отряд партизан столкнулся с японским, близ большой узловой станции Сыпингай. Бой продолжался почти 10 часов. 14 японских солдат убито и 6 ранено.

Перед XX годовщиной Великой социалистической революции

ВАЛЕНСИЯ, 1. В Мадриде началась неделя празднования 20-й годовщины Великой социалистической революции. Портреты Сталина, Ворошилова, Калинина и других руководителей партии и правительства Советского Союза, советские и испанские флаги украшают здания Мадрида.

На выставке общества друзей СССР выставлены фотографии, демонстрирующие достижения СССР за 20 лет.

БУХАРЕСТ, 31. Газета «Факла» под крупным заголовком «СССР—несокрушимая крепость социализма» помещает обширную статью о достижениях Советского Союза в промышленности за 20 лет.

НАНКИН, 2. Вышел юбилейный номер журнала «Культура Китая и СССР», посвященный 20-й годовщине Октябрьской революции и итогам социалистического строительства в СССР.

В журнале помещены приветствия президента Китайской республики Линь Сеня и ряда крупных деятелей Гоминдана и правительства.

ВЕЧЕР, ПОСВЯЩЕННЫЙ СОВЕТСКОЙ КУЛЬТУРЕ

ЛОНДОН, 1. Вчера состоялся вечер, посвященный советской культуре, в связи с 20-летием Великой Октябрьской социалистической революции. Зал Кембриджского театра был переполнен. Сотни людей не могли получить места. В программу вечера был включен просмотр советских фильмов: «Сталинское племя» и «Чапаев», а также концертное отделение, в котором на русском языке были исполнены «Песня о Родине» и др.

ХРОНИКА

ВЦИК освободил тов. Хинчука Льва Михайловича от обязанностей народного комиссара внутренней торговли РСФСР, в связи с переходом его на работу главного арбитра при СНК РСФСР.

ВЦИК утвердил тов. Любимова Александра Васильевича народным комиссаром внутренней торговли РСФСР.

ВЦИК утвердил тов. Лукина Сергея Георгиевича народным комиссаром легкой промышленности РСФСР.

ВЦИК утвердил тов. Лихачева Алексея Сергеевича заместителем народного комиссара просвещения РСФСР.

ВЦИК утвердил тов. Лобанова Павла Павловича заместителем народного комиссара земледелия РСФСР (ТАСС).

ОТОВСЮДУ

▲ **5.000 автомобилей** насчитывается в колхозах Дона и Кубани. Многие колхозы располагают несколькими автомашинами. Грузовой автопарк колхоза «Сеятель», Сальского района, состоит из 10 автомашин.

▲ **439 центнеров помидор с гектара** собрал огородник колхоза имени Постышева, Пятихатского района, Днепропетровской области—тов. Кучугура. Это—невиданный в здешних местах урожай.

▲ **Хор в две тысячи человек** 7 ноября выступит на площади 1905 года в Свердловске. Хор исполнит «Песнь о Сталине», «Песнь о Родине», «Песнь о Ворошилове» и «Интернационал».

▲ **Свыше 300 новых стахановцев** стало на Уфалейском никелевом заводе (Челябинская область) за период предоктябрьского соревнования. Завод вышел из прорыва.

О ПОВЫШЕНИИ ЗАРАБОТНОЙ ПЛАТЫ НИЗКООПЛАЧИВАЕМЫМ РАБОЧИМ И СЛУЖАЩИМ ФАБРИЧНО-ЗАВОДСКОЙ ПРОМЫШЛЕННОСТИ И ТРАНСПОРТА

Постановление Совета Народных Комиссаров Союза ССР

Совет Народных Комиссаров СССР постановляет:

1) Увеличить с 1 ноября 1937 года заработную плату низкооплачиваемым рабочим и служащим фабрично-заводских предприятий всех наркоматов и ведомств Союза ССР, а также рабочим и служащим на линии железнодорожного и водного транспорта.

2) При увеличении платы низкооплачиваемым рабочим и служащим исходить из следующих положений:

а) работающим на повременной оплате установить надбавку к ставке заработной платы в таких размерах, чтобы тарифная ставка вместе с надбавкой составляла в месяц не ниже 115 рублей, не считая премий и других приработков;

б) рабочим и служащим, работающим сдельно, установить надбавку к их расчетным ставкам в таких размерах, чтобы расчетная ставка вместе с надбавкой составляла в месяц не ниже 110 рублей, не считая премий и других приработков.

3) в соответствии с этим предусмотреть в плане 1938 года увеличение фонда заработной платы на 600 миллионов рублей, а на ноябрь и декабрь 1937 года—на 100 миллионов рублей.

4) Надбавка к ставке заработной платы как для получающих повременную оплату, так и для работающих сдельно, является неизменной в рублях, прибавляемой к месячному заработку. Эта надбавка не включается в расчетные ставки для исчисления премий, сдельных расценок, оплаты сверхурочных, для исчисления надбавки за выслугу лет в отдаленных местностях и т. д.

5. Установить, что пособия по временной нетрудоспособности выплачиваются органами социального страхования с учетом всей суммы заработка, включая и установленные настоящим постановлением надбавки.

Председатель Совета Народных Комиссаров Союза ССР В. МОЛОТОВ.

Управляющий делами СНК Союза ССР Н. ПЕТРУНИЧЕВ.

Москва, Кремль.
1 ноября 1937 г.

СТАХАНОВЦЫ ПРЕДПРИЯТИЙ ОБЛАСТИ ОТВЕЧАЮТ НА ВЫСТУПЛЕНИЕ ТОВАРИЩА СТАЛИНА НОВЫМ ПОД'ЕМОМ СОЦИАЛИСТИЧЕСКОГО СОРЕВНОВАНИЯ

НЕЗАБЫВАЕМАЯ ВСТРЕЧА

19 октября наш завод получил телеграмму наркома тяжелой промышленности тов. Л. М. Кагановича, в которой предлагалось директору тов. Матвееву и мне приехать 25 октября в Москву на совещание руководителей и стахановцев металлургической промышленности. Эту телеграмму мы обсудили на сменных и бригадных собраниях и среди инженерно-технических работников, она вызвала на заводе большой производственный под'ем.

Мы приехали в Москву 25 октября. Совещание началось на следующий день в Кремле. Его открыл Л. М. Каганович, отметивший в краткой речи значение совещания и то, какой характер оно должно иметь.

Во время выступлений стахановцев и директоров в зале появляются товарищ Сталин и товарищ Молотов, встреченные бесконечными овациями, приветственными возгласами, криками «ура». Товарищ Сталин пробыл до конца заседания этого дня, задавал выступающим вопросы, делал замечания. Какой он простой, проницательный и обаятельный!

Совещание длилось 4 дня. 29 октября Л. М. Каганович в яркой заключительной речи дал блестящий анализ работы металлургической промышленности и выдвинул ряд конкретных задач.

Вечером участники нашего совещания, а также участники совещания угольщиков были приняты в Кремле руководителями партии и правительства. Незабываемая встреча! Величайшая для нас честь!

Вернувшись на завод, мы собрали сменные собрания, а 1 ноября—общезаводское собрание и доложили рабочим и инженерно-техническим работникам о совещании и обращении металлургов.

Огромный антузиазм охватил коллектив. Сталевары обязались выполнить ноябрьскую программу на 113 проц. Они и в октябре работали не плохо: месячное задание выполнено на 110 проц. Особенно хороших показателей добились тт. Апабрик, Трифонов и друг. При норме в 10,4 тонны высококачественной электростали в смену, тов. Апабрик в продолжение всего октября давал в среднем по 13,5 тонны в смену.

А. П. ЕФИМОВ—начальник сталелитейного цеха завода им. М. М. Кагановича.

К 10 ДЕКАБРЯ ВЫПОЛНИТЬ ГОДОВОЙ ПЛАН

Заслушав сообщение о приеме работников металлургической и угольной промышленности руководителями партии и правительства и об обращении совещания металлургов, рабочие, стахановцы и инженерно-технические работники мартеновского цеха завода «Красное Сормово» взяли на себя обязательства:

Шире развернуть социалистическое соревнование, встретить великую дату—день выборов в Верховный Совет СССР—12 декабря новыми производственными победами; годовой план выполнить к 10 декабря.

Решено вызвать на досрочное окончание годовых планов все цехи завода и принять самое активное участие в подготовке выборов и в самих выборах в Верховный Совет СССР.

По поручению митинга секретарь парткома УСОВ.

СЛОВО И ДЕЛО ШВЕЙНИКОВ

С глубокой радостью подвели итоги своей работы за 10 месяцев рабочие и инженерно-технические работники фабрики им. Жданова (Швейпром): программа выполнена на 101 проц. Сейчас они развертывают борьбу за то, чтобы закончить годовой план к 12 декабря—дню выборов в Верховный Совет СССР. Передовые агрегаты мастеров тт. Никитина, Морозова и Пискуновой взяли на себя обязательство выполнять дневные задания на 2—3 часа раньше срока.

Предоктябрьское соревнование помогло нам укрепить и расширить армию стахановцев, которая насчитывает на 1 ноября 725 чел., среди них много работниц, выполняющих нормы более чем на 200 проц.: тт. Кузнецова, Сиротина, Малютина, Тишенкова, Фиррер, Пискунова и др.

Завоевав первое место в системе треста, фабрика получила переходящее красное знамя. Работники фабрики надеются, что досрочное выполнение программы этого года окончательно закрепит знамя за нами.

П. В. ХУДЯКОВ.

Собрание партийного актива

Вчера во дворце культуры им. Ленина состоялось собрание партийного актива г. Горького, автозавода, Дзержинска, Балахны.

Собрание с напряженным вниманием и интересом прослушало большой доклад генерального секретаря Профинтерна **тов. Лозовского**—о международном положении. После доклада т. Лозовский ответил на ряд вопросов слушателей.

Собрание единодушно выразило т. Лозовскому благодарность за прочитанный доклад.

5-го ноября в 6 час. вечера в Городском Дворце Культуры им. Ленина (Ленинский район) состоится

ТОРЖЕСТВЕННОЕ ЗАСЕДАНИЕ ПЛЕНУМА ГОРСОВЕТА

совместно с областными, городскими партийными, советскими, профсоюзными, комсомольскими организациями, рабочими ударниками и стахановцами предприятий города, **посвященное XX-й годовщине Великой Октябрьской Социалистической революции.**

Члены Обкома и Горкома ВКП(б), члены ЦИК, ВЦИК, Облисполкома, Горсовета, Обкома и Горкома ВЛКСМ проходят в зал заседания по своим мандатам и приглашенные—по специальным билетам.

ГОРСОВЕТ.

20 лет назад

Сегодня «Горьковская коммуна» печатает документы и материалы о Великой Октябрьской Социалистической революции 1917 года и первых месяцах советской власти в Н. Новгороде и губернии.

Двадцать лет назад Ленин и Сталин—вожди и стратеги революции—организовали и повели в бой против векового строя эксплоатации и угнетения массы рабочих и крестьян. Руководствуясь ленинскими указаниями об искусстве восстания, Центральный Комитет и выделенная им «пятерка» по руководству восстанием, руководимая верным соратником В. И. Ленина товарищем Сталиным, разработали тщательный план взятия власти.

Подлые изменники Каменев, Зиновьев, Троцкий предали революцию, выдав буржуазии план и сроки восстания. Но рабочий класс и крестьянские массы, руководимые партией Ленина—Сталина, дали отпор начавшей наступление контрреволюции, и сами перешли в наступление, опрокинувшее все и всяческие силы врага.

Открывшийся 7 ноября (25 октября ст. ст.) II всероссийский с'езд советов, взял власть и сконструировал первое в мире рабоче-крестьянское правительство —правительство диктатуры пролетариата во главе с Лениным и Сталиным. Наступила новая полоса в истории России.

Из столицы—Петрограда—революционная волна перекинулась по всей стране. Одним из первых городов, где рабочие и солдаты, вооруженным путем, против желания соглашательского совета, взяли власть в свои руки, был наш областной центр, тогда называвшийся Нижним Новгородом.

Дни Великой Социалистической революции показали огромное доверие масс большевистской партии, ее колоссальные связи с массами.

20 лет торжествует в нашей стране дело Ленина—Сталина. «Чудесное средство», о котором писал накануне Октября Ленин—«привлечение трудящихся, привлечение бедноты к повседневной работе управления государством» дало исключительные результаты. В неразрывной связи с массами, постоянно прислушиваясь к их мыслям, их голосу, вела и привела народы страны советов к торжеству социализма большевистская партия.

Решительно и беспощадно расправляясь с врагами, воспитывая массы в духе большевизма, непримиримости и бдительности, осуществила партия намеченный гением Ленина, разработанный великим Сталиным план построения замечательного здания социализма. Венцом этого здания явилась Сталинская Конституция —великая хартия подлинно социалистического демократизма. На основе ее вся страна сейчас приступила к выборам высшего органа социалистического государства—Верховного Совета СССР, демонстрируя свою преданность большевистской партии, свою любовь к отцу народов—великому Сталину.

—o—

ИСТОРИЧЕСКИЕ ДОКУМЕНТЫ

Резолюция расширенного заседания ЦК РСДРП(б) от 29 (16) октября 1917 г.

Собрание вполне приветствует и всецело поддерживает резолюцию ЦК, призывает все организации и всех рабочих и солдат к всесторонней и усиленнейшей подготовке вооруженного восстания, к поддержке создаваемого для этого Центральным комитетом центра и выражает полную уверенность, что ЦК и Совет своевременно укажут благоприятный момент и целесообразные способы наступления.

(Печатается по тексту сочинений Ленина, т. XXI, стр. 333).

К населению Петрограда

ГРАЖДАНЕ!

Контрреволюция подняла свою преступную голову. Корниловцы мобилизуют силы, чтобы раздавить Всероссийский С'езд Советов и сорвать Учредительное Собрание. Одновременно погромщики могут попытаться вызвать на улицах Петрограда смуту и резню.

Петроградский Совет Рабочих и Солдатских Депутатов берет на себя охрану революционного порядка от контрреволюционных и погромных покушений.

Гарнизон Петрограда не допустит никаких насилий и бесчинств. Население призывается задерживать хулиганов и черносотенных агитаторов и доставлять их комиссарам Совета в близлежащую войсковую часть. При первой попытке темных элементов вызвать на улицах Петрограда смуту, грабежи, поножовщину или стрельбу — преступники будут стерты с лица земли.

Граждане! Мы призываем вас к полному спокойствию и самообладанию. Дело порядка и революции в твердых руках.

ВОЕННО - РЕВОЛЮЦИОННЫЙ КОМИТЕТ.

24 октября 1917 г.

(Печатается по тексту, опубликованному в газете „Рабочий путь" от 7 ноября (25 октября ст. ст.) 1917 года.

К гражданам России

Временное Правительство низложено. Государственная власть перешла в руки органа Петроградского Совета Рабочих и Солдатских Депутатов, Военно-революционного комитета, стоящего во главе Петроградского пролетариата и гарнизона.

Дело, за которое боролся народ: немедленное предложение демократического мира, отмена помещичьей собственности на землю, рабочий контроль над производством, создание Советского Правительства —это дело обеспечено.

Да здравствует революция рабочих, солдат и крестьян!

Военно - Революционный Комитет Петроградского Совета Рабочих и Солдатских Депутатов.

(Печатается по тексту, опубликованному в газете „Рабочий путь" 8 ноября (26 октября ст. ст.) 1917 года.

Выступление тов. Л. М. Кагановича на митинге солдат. Рис. худ. Б. Владимирского. (Из подготовляемого к печати II тома «Истории Гражданской войны в СССР»).

У ОРУДИЙ И ПУЛЕМЕТОВ

В дни борьбы с корниловщиной большевистская организация на Мызе имела вооруженный отряд красногвардейцев.

В конце сентября Мызинский партийный комитет развернул уже открыто вербовку в ряды Красной гвардии. На улицах поселка начальник Красной гвардии т. Никаноров обучал рабочих военному делу.

19 октября расширенное заседание Мызинского комитета большевиков вынесло решение: **«По первому же сигналу Губкома выступить с вооруженными отрядами в город для захвата власти».**

Получив сообщение о восстании рабочих в Петрограде, рабочие телефонного завода единогласно приняли решение приветствовать свержение правительства и потребовали взятия власти в руки Советов и в Нижнем.

Утром 27 октября Губком партии организовал большевистский ревком во главе с Романовым и Воробьевым. На Мызу прибыл представитель ревкома. Немедленно была мобилизована наша Красная гвардия и рабочие завода. Отряд быстро явился в распоряжение губернского комитета. Одна группа нашего отряда, бывшие артиллеристы старой армии, встала в Кремле у орудий, другая группа—у пулеметов, расположенных на стенах Кремля. Группу 15—20 человек направили в тюрьму для охраны. Значительная часть осталась в резерве, во Дворце Свободы.

Расстановку сил производил Яков Воробьев. Отобрав группу красногвардейцев, он спрашивал у них, кого назначать начальником? Начальнику вручался соответствующий документ.

Наш отряд, принимая участие в подавлении сопротивления контрреволюционеров, занимал телеграф, типографию и другие учреждения.

После разгрома буржуазии в Н. Новгороде мы вернулись на завод. Но на этом не кончилась борьба с буржуазией, наши красногвардейцы выполняли еще ряд оперативных поручений.

И. БЕЛЯКОВ.

—o—

ПОСЛЕДНИЙ ДЕНЬ МЕНЬШЕВИСТСКОГО СОВЕТА

(Из воспоминаний группы молитовских рабочих)

26 октября из Москвы получено было первое сообщение о восстании в Петрограде. К нам на фабрику пришел тов. Яков Воробьев. Он выступил на митинге с речью о взятии власти в руки советов. Нижегородский соглашательский совет был против взятия власти. Рабочие Молитовки приняли решение отозвать своих депутатов из соглашательского совета и высказались за немедленные перевыборы советов.

Вечером 26 октября в большой зал дворца свободы на заседание совета пришли десятки делегатов от заводских собраний Сормова, Канавина и Мызы. И когда меньшевики и эсеры в совете провели решение против захвата власти в руки советов,—делегаты от фабрик потребовали роспуска совета.

Под нашим давлением большинство приняло другую резолюцию:

«В виду того, что данный состав совета не отражает настроения большинства рабочих—немедленно начать перевыборы совета».

Так в эту ночь был низложен соглашательский нижегородский совет.

Ночью же в губкоме, по предложению тов. Романова И. Р., был создан большевистский военно-революционный комитет, который и возглавил октябрьский переворот в Н. Новгороде.

27 октября мы получили из ревкома приказ мобилизовать отряды Красной гвардии и к утру 28 прибыть в ревком. Весь день на фабрике проходили митинги.

Местные буржуазные газеты замалчивали победу рабочих и солдат Петрограда. Однако никто этим газетам уже не верил. Рабочие требовали от ревкома немедленного закрытия буржуазных газет.

Путь к победе

Летом 1917 года политическая жизнь кипела прямо на улицах Сормова. Здесь создавались своеобразные кружки, где высказывались различные точки зрения. Одни защищали меньшевиков, другие—эсеров и, наконец, третьи, разоблачая нутро и тех и других, излагали четкую линию большевистской партии.

В этих «уличных кружках» мы, рядовые члены партии, вели свою пропагандистскую работу.

В конце августа Сормовский районный комитет партии большевиков провел большую массовую кампанию за перевыборы меньшевистского завкома.

В заключение райком созвал общезаводское собрание. Явилось до 15 тысяч рабочих.

Большевистский оратор предложил пойти на завод и немедленно потребовать перевыборов заводского комитета. Рабочие единодушно поддержали это предложение. Меньшевиков и эсеров они не стали и слушать.

В сентябре меньшевистский заводской комитет был переизбран. В новом завкоме большинство было большевиков.

В конце сентября возник вопрос о перевыборах Сормовского совета, но Нижегородский соглашательский исполком совета принял все меры, чтобы не допустить этого. Тогда большевики стали завоевывать массы помимо совета.

Созданы были отряды Красной гвардии. 22 октября, когда контрреволюционеры подняли голову, мы, красногвардейцы, были мобилизованы. И с этого дня до победы социалистической революции не выпускали оружия из рук.

Эсеро-меньшевистский исполком совета давно не пользовался поддержкой масс, и когда было получено сообщение о победе вооруженного восстания в Петербурге и Москве и совет отказался взять власть в свои руки, рабочие заставили его принять решение о перевыборах советов.

И 31 октября новый большевистский совет взял власть в Нижнем в свои руки.

М. МАСЛОВ.

Подготовка Великой Социалистической Революции 1917 г.

23 (10) октября.

Заседание Центрального комитета РСДРП (большевиков) с участием Ленина. Большинством всех голосов против двух—Каменева и Зиновьева—принята резолюция Ленина о постановке вооруженного восстания в порядок дня.

28 (15) октября.

Ряд с'ездов советов в разных городах высказался за переход власти в руки советов.

29 (16) октября.

Расширенное заседание Центрального комитета РСДРП (большевиков) с представителями партийных организаций обсуждало вопрос о вооруженном восстании. Принята предложенная Лениным резолюция о подготовке вооруженного восстания. Каменев и Зиновьев голосовали против.

Избран практический центр по организационному руководству восстанием—«пятерка» во главе с тов. Сталиным.

31 (18) октября.

Предатели Каменев и Зиновьев опубликовали в небольшевистской газете «Новая жизнь» заявление, которым выдали буржуазии подготовку партии к вооруженному восстанию, его план и сроки.

Временное правительство, собравшись на секретное заседание, наметило ряд мер против ожидающегося выступления большевиков.

Соглашательский исполком советов постановил отложить всероссийский с'езд советов с 20 на 25 октября ст. ст.

Ленин написал «Письмо к членам партии большевиков», разоблачающее предательство Каменева и Зиновьева.

1 ноября (19 октября).

Ленин написал «Письмо в Центральный комитет РСДРП (большевиков)» с требованием исключить из партии Каменева и Зиновьева.

2 ноября (20 октября).

Центральный комитет РСДРП (большевиков), обсудив письмо Ленина, вывел Каменева из состава ЦК. Предателям запрещено выступать от имени большевиков.

Первое заседание Военно-революционного комитета Петроградского совета. Назначены комиссары во все части петроградского гарнизона.

3 ноября (21 октября).

На заседании Центрального комитета РСДРП (большевиков) Дзержинский доложил о дезорганизаторской деятельности Троцкого в Петроградском совете. Для усиления большевистского влияния в совете ЦК решил ввести для работы в исполкоме группу товарищей во главе со Сталиным и Дзержинским.

Собрание представителей петроградского гарнизона, созванное Военно-революционным комитетом, потребовало, чтобы с'езд советов взял власть в свои руки, обеспечив народу мир, землю и хлеб.

4 ноября (22 октября).

День Петроградского совета. Грандиозные митинги подготовки к восстанию.

Военно-революционный комитет отдал распоряжение комиссару арсенала выдать оружие Красной гвардии.

5 ноября (23 октября).

Эсеро-меньшевистское бюро Центрального исполнительного комитета советов потребовало от правительства решительных мер вплоть до ареста руководителей Военно-революционного комитета.

Петроградский совет одобрил деятельность ВРК, ставшего фактическим руководителем революционных войск.

Поздно ночью, по окончании заседания совета, «пятерка» собрала Военно-революционный комитет. Проверили силы. Наметили задания частям на случай выступления.

Временное правительство утвердило план выступления против большевиков и приказ Керенского об аресте Военно-революционного комитета.

Победа рабочих и крестьян

6 ноября (24 октября).

На рассвете в типографию Центрального органа большевистской партии явился комиссар 3-го Рождественского района с отрядом юнкеров и запретил печатание «Рабочего пути» и «Солдата».

Сразу же после налета собралось заседание Центрального Комитета РСДРП (большевиков). Информация о событиях показала, что Керенский пытается опередить революцию. ЦК принял решение о переходе в наступление.

В 11 ч. утра печатание газет по приказу Военно-революционного комитета возобновилось.

Сталин и Свердлов, члены «пятерки» по руководству восстанием, непрерывно находятся в Военно-революционном комитете.

В 4 ч. дня снялись с караула охранявшие Зимний дворец самокатчики. Эта последняя колеблющаяся часть гарнизона Петропавловской крепости высказалась за переход власти к советам.

В 5 часов комиссары Военно-революционного комитета с отрядом красногвардейцев заняли телеграф.

Поздно вечером ЦК вызвал Ленина с подпольной квартиры в Смольный. Ленин утвердил план захвата Зимнего дворца, где укрылось Временное правительство.

Поздно ночью Военно-революционный комитет приступил к реализации плана восстания.

7 ноября (25 октября).

После полуночи без выстрела была занята телефонная станция. Временное правительство и штаб округа остались без телефонной связи.

В 1 ч. 25 минут отряд матросов занял почтамт.

В 2 ч. ночи заняты Николаевский и Балтийский вокзалы, электростанции и др. важные предприятия. Матросы и красногвардейцы ликвидировали попытку юнкеров вернуть телефонную станцию и Петроградское телеграфное агентство.

В 6 ч. без сопротивления занят госбанк.

В 7 час. занят Дворцовый мост, находящийся под самыми окнами кабинета Керенского.

В 8 час. революционные войска закрепили за собой Варшавский вокзал.

К утру 7 ноября (25 октября) пролетариат овладел всеми решающими в тактическом отношении пунктами столицы, кроме штаба Петроградского военного округа и Зимнего дворца.

В 10 ч. утра **Военно-революционный комитет опубликовал воззвание о победе революции.**

Керенский, убедившись в провале борьбы, бежал на фронт в американской машине.

В 2 ч. 35 м. дня открылось экстренное заседание Петроградского совета рабочих и солдатских депутатов. Впервые после июльских дней с докладом открыто выступил Ленин.

В 9 ч. вечера с Петропавловской крепости и с «Авроры» сделаны предупредительные холостые выстрелы по Зимнему дворцу.

В 10 ч. 40 мин. открылся II Всероссийский с'езд советов. Из 650 делегатов, прибывших к началу с'езда, 390 принадлежали к большевистской фракции.

8 ноября (26 октября).

В 2 часа ночи Зимний дворец был взят. Последняя цитадель буржуазной власти пала. Под усиленным конвоем министры Временного правительства доставлены в Петропавловскую крепость.

В 3 ч. 10 м. заседание с'езда советов возобновилось сообщением о взятии Зимнего дворца. В 5 час. с'езд советов принял, написанное Лениным, воззвание к «Рабочим, солдатам и крестьянам».

В 9 час. утра открылось второе и последнее заседание с'езда, на котором с докладами о земле и мире выступил встреченный восторженными криками и бурными овациями В. И. Ленин.

С'езд принял декрет об образовании рабоче-крестьянского правительства—Совета Народных Комиссаров. Председателем Совета Народных Комиссаров был избран Владимир Ильич Ульянов (Ленин), председателем по делам национальностей Иосиф Виссарионович Сталин, вместе с Лениным создавший и выпестовавший великую большевистскую партию, вместе с Лениным организовавший и руководивший победой Великой Социалистической революции.

И. ДЕРЕВЯНКИН

Ленин и Сталин—организаторы Октября

«Промедление смерти подобно». Так закончил В. И. Ленин свое «Письмо к товарищам большевикам, участвующим на областном с'езде советов Северной области».

«Настал момент, когда революционный лозунг «вся власть Советам» должен быть, наконец, осуществлен»,—писал И. В. Сталин в своей статье «Власть Советов», опубликованной в газете «Рабочий путь».

В этих замечательных документах, пронизанных пламенем революционной страсти, полных гениальной прозорливости, глубокой веры в массы, Ленин и Сталин вплотную поставили перед партией вопрос о вооруженном восстании.

Еще в половине сентября Ленин в письме Центральному Комитету подчеркивал назревшую необходимость вооруженного восстания, указывал на условия его успеха:

«Восстание, чтобы быть успешным, должно опираться не на заговор, не на партию, а на передовой класс. Это во-первых. Восстание должно опираться на революционный под'ем народа. Это во-вторых. Восстание должно опираться на такой переломный пункт в истории нарастающей революции, когда активность передовых рядов народа наибольшая, когда всего сильнее колебания в рядах врагов и в рядах слабых половинчатых нерешительных друзей революции. Это в-третьих». (Ленин, соч., т. XXI, стр. 195).

Все эти условия имелись налицо. Большинство народа было за большевиками. Пролетариат Петрограда требовал перехода власти к советам. Об этом же заявляли пролетарии Донбасса, Украины, Урала. Об этом же говорили перевыборы советов в промышленных районах, где большинство получили большевики.

«Большинство народа за нас» — писал Ленин в письме ЦК Петроградскому и Московскому комитетам 12—14 сентября. Через день в письме Центральному Комитету он снова подчеркивает: «За нами большинство класса, авангарда революции, авангарда народа, способного увлечь массы». (Ленин, т. XXI, стр. 196).

В стране бушевал революционный пламень. Все ожесточеннее разгоралась борьба между рабочими и капиталистами. Фабриканты и заводчики закрывали предприятия, выбрасывали рабочих за ворота фабрик и заводов в об'ятия безработицы и нищеты, рабочие прогоняли хозяев. Рабочий класс брал первые уроки управления производством.

Поднималась разоренная помещиками, измученная империалистической войной деревня. Пылали помещичьи усадьбы.

Неотвратимо шел процесс большевизации армии.

Буржуазия готовила поход против революции. В недрах Временного правительства вынашивался план второго корниловского заговора. Оно готово было открыть фронт, сдать Петроград войскам немецкого кайзера, лишь бы не допустить захвата власти рабочими и крестьянами.

Пролетарская революция надвигалась, ломая преграды, творя новую власть в лице советов. Товарищ Сталин в статье «Вся власть Советам» писал:

«Сомнения невозможны. Перед нами две власти: власть Керенского и его правительства и власть Советов и комитетов.

Борьба между этими двумя властями—вот характерная черта переживаемого момента.

Либо власть правительства Керенского,—и тогда господство помещиков и капиталистов, война и разруха.

Либо власть Советов,—и тогда господство рабочих и крестьян, мир и ликвидация разрухи.

Так и только так ставит вопрос сама жизнь». (Сталин «На путях к Октябрю», стр. 215).

Партия готовилась к вооруженному восстанию. Центральный Комитет под руководством Ленина и Сталина организовывал силы пролетарской революции.

Ленин, находившийся в подполье, стремился в Петроград, чтобы непосредственно руководить подготовкой восстания. Получив решение ЦК о переезде в столицу, Ленин добирается до пригородной станции Удельная, а оттуда пешком идет на Выборгскую сторону. На другой день состоялась его встреча с товарищем Сталиным, который ознакомил Ильича с обстановкой, с ходом подготовки восстания.

Через два дня, 23 (10) октября, состоялось заседание ЦК. Свердлов информирует о подготовке сил, о состоянии красной гвардии, о большевизации армии. Ленин выступает с докладом по текущему моменту.

Вопрос о восстании для Ленина и для ЦК ясен. ЦК принимает резолюцию Ленина о вооруженном восстании, которое «неизбежно и вполне назрело». Предатели Каменев и Зиновьев выступают против Ленина, против вооруженного восстания.

Центральный Комитет дал решительный отпор презренным адвокатам буржуазии и стал готовить силы для свержения власти капиталистов и помещиков. Резолюция ЦК о восстании для местных организаций партии была боевой программой действий. 27 (14) октября на основе резолюции ЦК принимает меры московское бюро, 31 (18) октября резолюцию ЦК обсудили нижегородские большевики, взявшиеся тотчас же за подготовку к восстанию.

По директиве ЦК партии Петроградский Совет 12 октября создает Военно-революционный комитет, через посредство которого большевики развертывают практическую работу по подготовке восстания: достают оружие для Красной гвардии, организуют в частях боевые группы, мобилизуют силы.

Организаторы партии Ленин и Сталин непосредственно руководили подготовкой восстания, интересовались ее военно-технической стороной, вникали во все детали. Квартира большевиков на Фурштадтской улице была нелегальным штабом партии,—отсюда тянулись нити на места, отсюда шли директивы, указания по подготовке восстания. Был выработан не только общий план восстания, но и предусмотрен ряд мероприятий по предупреждению контрреволюционных действий со стороны Временного правительства.

29 (16) октября созывается заседание ЦК совместно с представителями крупных партийных организаций Петрограда, военных организаций, профессиональных союзов, железнодорожников. Ленин дает оценку внутреннего и международного положения, оглашает резолюцию ЦК от 23 (10) октября. Собрание единодушно одобрило решение ЦК о вооруженном восстании. Предатели Каменев и Зиновьев опять выступают против восстания.

Сокрушительный и уничтожающий отпор капитулянтам и предателям дал товарищ Сталин. Он говорил:

«То, что предлагают Каменев и Зиновьев, об'ективно приводит к возможности для контр-революции сорганизоваться.

...Тут две линии: одна линия держит курс на победу революции и озирается на Европу, вторая — не верит в революцию и рассчитывает быть только оппозицией» (Сталин «На путях» к Октябрю», стр. 268).

Здесь же на закрытом заседании ЦК был создан для непосредственного руководства и организации восстания военно-революционный центр во главе с товарищем Сталиным.

Подлые предатели Каменев и Зиновьев на другой же день через непартийную печать выдают буржуазии план восстания. Узнав об этом, Ленин со всей страстью обрушивается на презренных агентов буржуазии, поставивших под угрозу провала дело пролетарской революции. Он пишет полное гнева «Письмо к членам партии большевиков», в котором клеймит предателей позором и презрением, требует исключения штрейкбрехеров из партии.

Достойным соратником Каменева и Зиновьева по предательству был Иудушка Троцкий—этот обер-бандит и агент фашистских разведок. Его тактика, рассчитанная на отсрочку восстания до с'езда советов, целиком была на руку буржуазии, которая собирала силы контрреволюции для разгрома сил революции. На открытом заседании Петроградского совета Троцкий выбалтывает о готовящемся восстании.

Временное правительство, услужливо информированное предателями о плане восстания, мобилизует все контрреволюционные силы для удара против надвигающейся пролетарской революции. Но часы господства капиталистов и помещиков были уже сочтены. Через несколько дней восставший народ во главе с пролетариатом, руководимый большевистской партией, руководимый Лениным и Сталиным, взял власть в свои руки. В истории человечества, в исторических судьбах мирового капитализма, в освободительном движении мирового пролетариата наступил коренной перелом. «Наступила эра господства ленинизма и III Интернационала». (Сталин).

Прошло два десятилетия. За эти 20 лет упорной борьбы рабочие и крестьяне, отстоявшие в жестоких классовых битвах завоевания Октября, разгромив троцкистско-бухаринских и иных агентов фашизма, реставраторов капитализма, построили социалистическое общество трудящихся города и деревни. Во главе с большевистской партией под руководством Ленина и Сталина рабочие и крестьяне победили в октябре 1917 года. Во главе с большевистской партией под руководством великого Сталина народы Советской Страны идут к коммунизму, к победе Октября во всем мире.

ДНИ ВЕЛИКОЙ СОЦИАЛИСТИЧЕСКОЙ РЕВОЛЮЦИИ 1917 ГОДА В НИЖНЕМ НОВГОРОДЕ

31 (18) ОКТЯБРЯ.

Состоялось заседание губернского комитета РСДРП (большевиков) с участием партийных комитетов заводов. Заседание одобрило решение ЦК от 23 (10) октября о подготовке к вооруженному восстанию и постановило «приступить к подготовке восстания». Против этого решения выступил зиновьевец Биткер.

4 НОЯБРЯ (22 ОКТЯБРЯ).

Контрреволюционная монархическая демонстрация церковников, направленная против Советов.

5 НОЯБРЯ (23 ОКТЯБРЯ).

Из Москвы в распоряжение губернского комиссара «для отпора большевикам» прибыл эскадрон драгун и сотня казаков. Большевики Сормова и Канавина начали агитационную работу в новоприбывших частях.

Городской голова Ганчель обратился к населению Н. Новгорода с воззванием сплотиться вокруг думы и не выполнять распоряжений большевиков.

10 НОЯБРЯ (28 ОКТЯБРЯ).

В Кремль к зданию Военно-революционного комитета с раннего утра начали прибывать красногвардейцы. В 10 часов прибыли солдаты местного гарнизона, арестовавшие своих офицеров.

Отряды солдат и красногвардейцев заняли телеграф, банки, типографии буржуазных газет, арестовали начальника гарнизона.

Ревком выпустил воззвание к населению, извещающее, что **вся власть в городе принадлежит Советам.**

11 НОЯБРЯ (29 ОКТЯБРЯ).

Разоружен батальон юнкеров. Оружие вывезено в большевистский арсенал.

Собравшиеся в городской думе меньшевики, эсеры и кадеты создали «комитет спасения».

13 НОЯБРЯ (31 ОКТЯБРЯ).

Ревком пред'явил «комитету спасения» ультиматум: распустить комитет и прекратить саботаж служащих почт и банков.

15 (2) НОЯБРЯ.

Первое общее собрание переизбранного Совета рабочих и солдатских депутатов. В результате перевыборов большевики получили огромное большинство в Совете. Большинством 157 голосов против 52 принята резолюция о переходе власти к Советам. Неоднократные выступления меньшевиков и эсеров не встретили поддержки большинства Совета.

В Сормове состоялся митинг, на котором выступили прибывшие делегаты II всероссийского с'езда рабочих, солдатских и крестьянских депутатов. Присутствовало более 5000 человек. Митинг принял следующую резолюцию:

«Заслушав доклад о взятии власти, шлем свой братский привет восставшим товарищам солдатам и рабочим, а также обещаем поддерживать их всеми силами против буржуазии. Да здравствует тесный, нерушимый союз рабочих, солдат и крестьян! Да здравствует Совет Народных Комиссаров! Горячий привет неутомимым, стойким борцам революции тт. Ленину, Сталину, Луначарскому и другим!».

ПЕРВЫЕ МЕСЯЦЫ СОВЕТСКОЙ ВЛАСТИ В НИЖЕГОРОДСКОЙ ГУБЕРНИИ

С. ДУРАСОВ

Как только восставшие красногвардейцы и солдаты приступили к ломке старой государственной машины и как только Военно-революционный комитет получил от восставших рабочих и солдат всю полноту власти в городе—перед большевиками встала сложнейшая задача организации и укрепления советского аппарата.

«Мы, партия большевиков, Россию **убедили.** Мы Россию **отвоевали**—у богатых для бедных, у эксплоататоров для трудящихся,—писал тогда В. И. Ленин. Мы должны теперь Россией **управлять**... Для успешного управления необходимо **кроме** уменья победить в гражданской войне, уменье практически **организовать.** Это самая трудная задача, ибо дело идет об организации по новому самых глубоких, экономических, основ жизни десятков и десятков миллионов людей».

С первых же дней провозглашения власти советов в Н. Новгороде против большевиков ополчились все силы старого мира. Буржуазия готовила для войны с большевиками свои отборные войсковые части и белогвардейские отряды. Она создала вместе с меньшевиками и эсерами специальный «Комитет спасения родины».

В этом хаосе крушения старого строя, в огне гражданской войны, в тисках голода нужно было создавать новую хозяйственную систему.

Огромную борьбу нижегородские большевики вели с правыми оппортунистами—Биткером и др. сторонниками предателей Каменева и Зиновьева, сопротивлявшимися большевистской линии ревкома.

После ареста начальника гарнизона эсера Змиева, Биткер, например, в знак протеста даже вышел из ревкома и открыто перешел на сторону меньшевиков.

Контрреволюционный «Комитет спасения», получив сведения о предательском заговоре Каменева, Рыкова, Зиновьева и др. против Ленина и партии, активизировал свою деятельность и пред'явил нижегородским большевикам ультиматум: распустить ревком и возвратить оружие батальону юнкеров. Но ревком, в ответ на это, сам произвел разоружение «Комитета спасения».

15 (2) ноября ревком созвал первое заседание вновь избранного Совета рабочих депутатов. Председателем большинством голосов был избран большевик И. Р. Романов. Совет большинством 157 против 52 принял резолюцию о том, что «власть в Нижнем Новгороде и в губернии переходит к Советам Рабочих и Солдатских депутатов».

Пленум совета избрал во временный нижегородский исполнительный комитет 15 представителей от всех партий. В том числе: от большевиков 3, от меньшевиков—3 и от эсеров—3. Добившись равного представительства в исполкоме Совета, меньшевики и эсеры получили перевес над большевиками и повели открытое наступление на власть Советов.

18 (5) ноября на заседании «Временного исполкома» совета меньшевики и эсеры потребовали упразднения большевистского военно-революционного штаба и освобождения начальника гарнизона Змиева с предоставлением ему права руководства гарнизоном. Большевики отказались выполнять подобные решения. Конфликт в исполкоме обострялся. Большевики обратились к массам.

На втором пленарном заседании нового нижегородского совета рабочих и солдатских депутатов 20 (7) ноября поставлен был вопрос о конструировании постоянного состава исполкома советов. Большевистская резолюция собрала большинство голосов. Меньшевики, эсеры и бундовцы заявили, что они, как противники захвата власти, не могут принять участие в данном составе исполкома и поэтому выходят из него. Демонстрация эсеров и меньшевиков была встречена смехом, ибо авторитет их в массах давно был потерян.

На этом же заседании И. Р. Романов был избран постоянным председателем совета. Принимая на себя руководство советом, он заявил, что «большевики не сложат оружия до тех пор, пока не победят всех врагов».

Освободившись от меньшевиков и эсеров, исполком приступил к творческой работе. В районы были посланы работники для укрепления советской власти на местах. Была создана большевистская газета «Красное знамя».

В районах в эти ноябрьские дни также стали создаваться большевистские советы. 13 ноября (31 октября) на совместном заседании кулебакских советов рабочих и крестьянских депутатов вынесено постановление о переходе всей власти к советам, создан революционный орган, которому передана «Вся полнота распоряжения и контроля над всеми учреждениями».

В ноябре же большевики стали во главе советов в Муроме, Павлове и Лыскове.

30 (17) ноября на первом заседании вновь избранного Арзамасского совета провозглашена была власть советов во всем уезде. В некоторых селениях уезда эсеровские советы сохранились до января 1918 года, но деревенская беднота уже стала поднимать среднее крестьянство против них, создавая свои советы, большевистские.

Позже (в феврале и даже в марте) оформлялась власть советов в северных уездах Нижегородской губернии —Семеновском, Краснобаковском и др.

В начале декабря, когда происходили выборы в учредительное собрание, Нижегородский совет и губернский комитет большевистской партии направили в уезды все свои агитаторские кадры. В результате этой кампании большевики получили значительное количество голосов. За все буржуазные списки подано было около 120 тысяч голосов. За список большевиков № 7 голосовало 133.950.

Для борьбы с советской властью эсеры, попы и кадеты в Н. Новгороде 10 декабря (27 ноября) организовали «Комитет защиты учредительного собрания». Городской голова эсер Ганчель выпустил от имени этого комитета воззвание к гражданам Нижегородской губернии, в котором призывал: готовиться к защите учредительного собрания.

Совет поручил отряду красногвардейцев ликвидировать этот контрреволюционный центр. Комитет был распущен, Ганчель арестован.

Эсеры, попы и кадеты пытались организовать 10 декабря (27 ноября) массовую демонстрацию против Советов, но Совет организовал контрдемонстрацию. Затея эсеров и кадетов провалилась.

Учредиловцы пытались провести демонстрации и в уездных городах. Но и там они встретили резкий отпор. В Павлове на митинг, устроенный учредиловцами, пришли рабочие и провели свою резолюцию, одобряющую деятельность советского правительства.

С первых же шагов своей работы совету пришлось решать одну из самых сложнейших задач социализма—организацию производства и распределение.

В ответ на декрет Совнаркома о повсеместном введении рабочего контроля над производством, Нижегородский союз фабрикантов и заводчиков отказался признавать распоряжения Совета. Почти одновременно с этим акционерное общество «Сормово» решило с 10 декабря закрыть завод.

Для борьбы с саботажем фабрикантов был организован Совет народного хозяйства, который начал осуществлять национализацию заводов.

Совнарком —по просьбе Нижегородского Совета—1 декабря национализировал Сормовский завод и поручил фабзавкому начать выработку изделий для железнодорожного и речного транспорта.

8 декабря (25 ноября) в Н. Новгороде открылся II губернский с'езд Советов. Докладчики с мест заявляли, что авторитет советов в районах возрастает, но отмечали слабую связь с деревней.

После провала на II губернском с'езде Советов эсеры пытались закрепить свое влияние в крестьянском совете, чтобы отколоть крестьян от рабочих, но и здесь они потерпели полное поражение.

14 (1) января 1918 года в Н. Новгороде открылся IV губернский с'езд крестьянского совета. Эсер, член учредительного собрания Кутузов, поднял вопрос о передаче власти учредительному собранию, но с'езд не поддержал эсеровской линии, приняв большевистскую резолюцию одобрения политики советской власти.

Правая часть с'езда покинула собрание. А 15 (2) января с'езд принял решение об'единиться с Советом рабочих депутатов.

Этим кончился первый период укрепления советской власти в Н. Новгороде—большевизация Советов, начало организации народного хозяйства губернии.

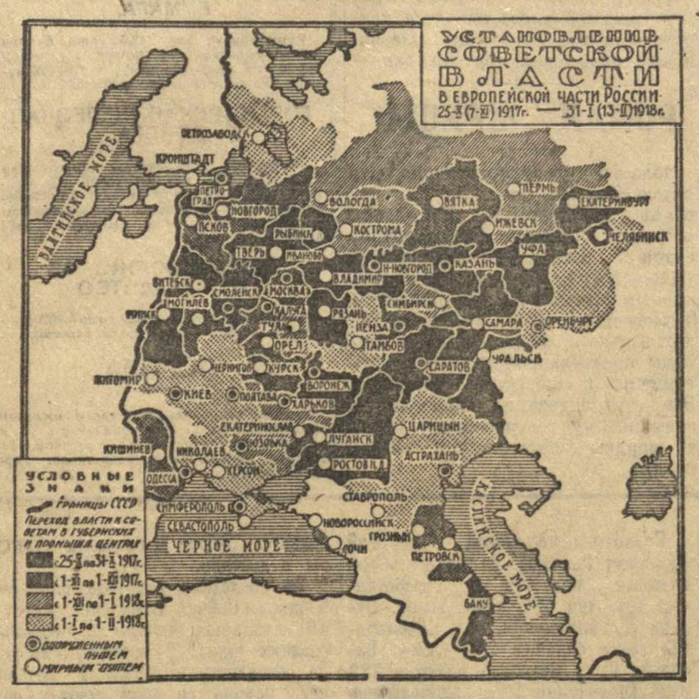

12 декабря—день выборов в Верховный Совет СССР

Доверенные приступили к работе

Выбранные на окружном совещании доверенные лица приступили к работе.

Тов. Пешин из колхоза «1 мая» уже провел две беседы. Беседы он проводил в обеденный перерыв на току и на льнопункте, где работают колхозники. Просто и правдиво т. Першин рассказал колхозникам о том невиданном под'еме, с которым проходило окружное совещание, наметившее кандидатами в депутаты Верховного Совета товарища Сталина, его верных соратников, а также знатного земляка, Героя Советского Союза, полковника В. П. Чкалова, кузнеца автозавода им. Молотова орденоносца А. Х. Бусыгина.

С большим удовлетворением колхозники встречают сообщение доверенного о том, что их кандидатов единодушно поддержало окружное совещание.

Подробно и увлекательно т. Першин говорит о героическом подвиге тов. Чкалова и замечательных делах Бусыгина. Установив под конец беседы, что у колхозников никаких неясностей не осталось, беседчик задает вопрос: За кого колхозники отдадут свои голоса? И они, как один, радостно отвечают:

— За товарища Сталина, за тт. Чкалова, Бусыгина.

В помощь себе т. Першин подбирает актив. Десять человек колхозников и учителей уже из'явили горячее желание стать активными помощниками доверенного в проведении агитационной работы.

— Постараемся,—заявляет тов. Першин,—чтобы убедить каждого избирателя нашего участка отдать свои голоса за намеченных окружным совещанием кандидатов в депутаты Верховного Совета.

Ф. В.

Варнавино. (По телефону).

—o—

ОШИБКИ И ИЗВРАЩЕНИЯ В СПИСКАХ ИЗБИРАТЕЛЕЙ

Канцелярия Озерского сельсовета. На обвисающих лохмотьями обоях расклеены разных давностей плакаты, картинки и прочие элементы «наглядной агитации», из которых самый свежий—диаграмма выполнения плана уборочной кампании....

Председателя мы не застали—уехал в Арзамас на ярмарку, и все сведения о ходе избирательной кампании и подготовке к выборам дает секретарь сельсовета.

...— На счет кабин для голосования еще неизвестно, сколько будет,—четыре или шесть. Не думали об этом, потому, что все равно теса нет.

— Как же вы будете проводить выборы?—спрашивает председатель окружной комиссии.

— Да как-нибудь будем выходить из положения. Время терпит...

Списки избирателей по Озерскому участку готовы «вчерне начистую», сегодня в ночь уже можно приступать к заполнению бланка.

— Почему у вас записан только год рождения 1919, а даты рождения нет? Может быть этот гражданин родился 30 декабря 1919 года?

— Конечно может быть.

— Но ведь тогда он еще не имеет права избирать в Совет?

— Конечно не имеет. Придется исправить.

Секретарь искренно недоумевает, как это можно не знать, что «Варвара Ал.» означает Варвара Алексеевна, а «Любовь Алекс.» означает наоборот—Любовь Александровна.

— А что означает «Малышева Ан.»: Антонина, Анна, Анастасия?

— Какая же она Анастасия! Известно, Анна.

Не только в Озерском, но во многих других сельсоветах Шатковского района обнаружено огромное количество ошибок и прямых нарушений закона при составлении списков избирателей.

В Хиринском сельсовете в список включен Алексей Тихий 1920 года рождения и Чичеров Василий 1921 года рождения, по другому участку на сорок—пятьдесят процентов избирателей указаны только инициалы или неполностью имена и отчества.

При составлении списка избирателей в деревне Гаврилово, Пановского сельсовета, было пропущено 10 граждан, часть по причинам неустановленным, часть «по причине престарелости». В селе Керженок при проверке списков был обнаружен старейший избиратель Арзамасского избирательного округа—123 лет. Потом однако выяснилось, что этому «древнему старику» только 23 года, а 100 лет ему накинул рассеянный переписчик.

В Шатковском райисполкоме, очевидно, плохо представляют себе, как чревата неприятностями вся эта путаница в составлении списков, сколько заботы она создаст избирателям и участковым избирательным комиссиям в день выборов.

Такое положение в Шатковском районе особенно непростительно, потому что председатель райисполкома тов. Силов является заместителем председателя окружной избирательной комиссии.

Сейчас во всех избирательных участках уже приступают к заполнению бланков, которые через несколько дней должны быть вывешены для всеобщего обозрения.

Все и всяческие ошибки и нарушения, допущенные при составлении списков избирателей, должны быть немедленно устранены, исправлены, и главное,—это ответственное дело нужно поручить хорошо проверенным людям.

МИХ. ПОЛОНСКИЙ.

Шатки, (по телефону).

—o—

ЗАБЫТЫЕ ИЗБИРАТЕЛИ

Вся страна готовится к выборам в Верховный Совет. Не чувствуется, однако, подготовки к этому величайшему событию в Новоселковском отделении завода «Труд», Вачского района. В коллективе рабочих, насчитывающем 500 человек, не провели ни одного собрания, ни одной беседы о выборах в Верховный Совет, не организовано изучение Сталинской Конституции и избирательного закона.

Партийный комитет и завком завода «Труд» не интересуются, как проходит подготовка к выборам в Верховный Совет среди рабочих Новоселковского отделения.

Рабочий И. Ф. ПОЛИН.

Готовятся как к радостному празднику

В колхозе им. Ленина, Инкинского сельсовета, Бутурлинского района, как к радостному празднику готовятся ко дню выборов в верховный Совет. Во всех бригадах проведено по нескольку бесед, выделено одиннадцать агитаторов, чтецов и беседчиков; большинство из них беспартийные. Каждый из этих беседчиков прикреплен к определенной группе людей. Агитаторы хорошо работают с домохозяйками и стариками.

В колхозе создан избирательный участок. В помещении для голосования—школе—выстроено 11 кабин. В каждой кабине—столик. Для ожидальни будет освобожден школьный класс. Закупаются флаги, лозунги, портреты вождей. Подготовлены керосиновые лампы.

Правление колхоза учло всех женщин с грудными детьми. Часть детей будет находиться в яслях, а к некоторым матерям прикрепляются для ухода за ребенком девушки. Правление колхоза подбирает лучших колхозников для охраны села и колхозного имущества. В колхозе стараются предусмотреть все мелочи, чтобы дать возможность всем принять участие в голосовании.

Интерес колхозников к изучению Положения о выборах большой, но не везде организовано изучение избирательного закона. Колхозники колхоза «Новая ветка», Нелюбовского сельсовета, заявляют:—Для нас многое непонятно в Конституции и в Положении о выборах, но никто их нам не раз'ясняет. Был у нас из района прикрепленный т. Курпяков, но он уехал обратно.

В Нелюбовском сельсовете вообще плохо готовятся к выборам в Верховный Совет. Председатель сельсовета т. Телегин знает, что выборы будут проходить в школе, думает сделать 8 кабин для голосования, но тес для постройки кабин не готов, о лампах еще не подумали.

ГУСЬКОВ,
инструктор обкома ВКП(б).

—o—

ПРИШЛО БОЛЬШОЕ СЧАСТЬЕ

Никогда еще в Воскресенском Доме соцкультуры не собиралось столько женщин. Разного возраста, профессий, образования, они пришли в своих лучших нарядах, как на большой праздник. Рядом с 60-летней старухой можно было видеть цветущую 18-летнюю девушку, которая впервые будет участвовать в выборах своей родной власти.

Они собрались по делу государственной важности. Райисполком и райком партии пригласили их для обсуждения вопросов избирательной кампании.

С большим вниманием слушали женщины доклад секретаря райкома партии т. Дурагина. После доклада первой, с волнующей речью, выступила колхозница колхоза им. 12-летия РККА т. Стрельникова. Ее сменила председатель Капустинского сельсовета т. Сизова. Затем выступили: учительница начальной школы т. Евдокимова, сотрудница райисполкома т. Надеждина и многие другие. Первые свои слова они обращали к великому творцу Конституции, любимому вождю всего трудящегося человечества товарищу Сталину.

— Теперь мы живем радостной, счастливой жизнью, — сказала колхозница Стрелкова. — В колхозе я заработала 200 трудодней, за каждый трудодень я получу одного хлеба по 8 кгр. Я свой голос отдам за того, кто дал нам счастливую жизнь,—за товарища Сталина.

— Женщина теперь имеет большие права, — заявила т. Сизова. — Чтобы эти права не взяли у нас враги народа, нам нужно выбирать в Верховный Совет людей, преданных нашей родине.

В заключение выступил член президиума ЦИК СССР, председатель Воскресенского райисполкома тов. Филатов, который рассказал о бесправии женщин в капиталистических странах и широких правах женщин в СССР.

Участники собрания приняли резолюцию, в которой горячо поддерживали решения общих собраний о выдвижении кандидатами в депутаты Верховного Совета товарища Сталина и его питомцев—знатного кузнеца страны А. Х. Бусыгина и Героя Советского Союза полковника В. П. Чкалова. Собрание закончилось пением «Интернационала».

СХАЛЬНИКОВ.

Воскресенск. (По телефону).

—o—

НОВЫЕ ЦЕХИ, ДОМА, КЛУБЫ

К XX годовщине Октябрьской революции кустари системы метартельсоюза получают ряд новых цехов, жилых домов, культучреждений. По промколхозам и артелям сдаются в эксплоатацию 4 сборочных цеха, 2 шлифовальных, 3 прессовых, 2 зубильных и кузнечный. До конца года будет сдано еще 5 шлифовальных цехов и 3 прессовых. Построен клуб, большой дом метартельсоюза (8500 кбм.), отделываются новые квартиры. Радиофицируются селения Рыбино и Ворвань.

Н. КОЧИН

„ВЛАСТЬ НА МЕСТАХ“

«Все, знающие дело и бывшие в деревне, говорят, что наша деревня только летом и осенью 1918 года переживает сама «октябрьскую» (т. е. пролетарскую) «революцию».

Ленин, том XXIII, стр. 393.

За церковной оградой под тенью дряхлых берез сидели и лежали и стояли мужики, бабы, ребята со всего села. День был праздничный, поэтому неторопливо толковали они о своих обычных делах: как заделать прорехи прясел, через которые скотина уходит в рожь, как уберечься от пожаров, потому что каждое лето село горело, и все-таки нерадивые хозяева не ставили калок с водою перед избами. А перед тем, как расходиться по домам, Иван Кузьмич сказал:

— Тут маленькое дельце есть. Велят в волости какой-то бедный комитет выбрать... Должно быть для помощи голодающим...

Не слушая его, мужики стали расходиться.

— Теперь все голодающие,—раздались голоса,—всем помогать надо.

— Работай, и не будешь голодающим... А лентяям, трутням не напомогаешься.

Иван Кузьмич не унимался.

— Мужички, с меня взыск будет.

— Мы тебе жалование платим,—сказал Крупнов Онисим,—так зачем еще лишние комитеты. Деньгам ущерб. Ты и будешь комитет, проси прибавки.

— А членами кто станет?

— Все мы бедняки, все члены.

Иван Кузьмич хитренько обозрел глазами расходящихся, кашлянул и махнул рукой своему секретарю грамотею, Мите Костылю:

— Отписывай в волость, все до единого — беднота.

Митя Костыль тут же смастерил протокол: «Старосту Захарова назначить комитетом бедноты из трех членов. Все общество есть сплошная беднота, о чем постановляем и подписуемся».

Увы, это был мираж! Комитет уже был, но он скрывался в «подполье». У Якова Ошкурова собирались украдкой ото всех действительно голодающие, которых в шутку называли тогда за их содружество и общую судьбу «голодным комитетом». В него входили все бобыли, у которых не было ни куска хлеба. Главной их заботой тогда было пропитание. Якова на сходке не было, да и всего «голодного комитета», который не решался еще тогда выступать со своим мнением. Вечером этого же дня меня позвали в сад к Якову. За густой стеной малины, тянувшейся вдоль частокола, я увидел всех бедняков нашего села. Они тесным кружком сидели под рябиной и выщелкивали подсолнухи.

— Твой отец Крупнова обожает,—сказал Яков. К богатеям льнет, но мы тебя знаем, на тебя надеемся, ты парень задорный и хорошего сердца. Ты будешь за это наш член. Ты станешь у нас скоро писать. А меня председателем выбрали, потому что у этих людей, чтобы теснить богатеев (он указал на собравшихся), все еще духу нехватает. Крупнов глянет на них невесело, у них и душа в пятках. А я его прикручу, не ворохнется. Садись, пиши, а я тебе подиктую.

— Иван Кузьмич Захаров—наш староста торговал курицами и маслом и имеющий каменный дом к бедноте не принадлежит и выборы эти—бросок пыли в глаза народу, а все члены—охахиблинники. А от них и на нас мораль идет. Но мы ждем, когда провал их возьмет. Живут они и не чешутся, в амбарах жито, в погребах мясо, в сараях сено, а у нас корка хлеба всего припасу, да и ту с фонарем искать надо. Постановляем: тот самозванный комитет разогнать, а наш голодный комитет утвердить для спасения голодающих на селе и руководства общественными делами.

Весть о решении «голодающего комитета» стала известна всем на другой день. Яков уехал в волость, а Иван Кузьмич, окруженный народом, насмешливо распространял по улице молву:

— С ума мужик спятил, сам себя выбрал властью, Яков, цвет маков. Ну, держись, меднобородый, с обществом шутки плохи. Придешь, станешь валяться у нас в ногах—не простим вертопраха.

Вечером на улице показался Яков, прибывший из волости. Он велел нам следовать за ним. Он шел вдоль улицы, быстро исполненный решимости, и разодранная рубаха на спине его вздувалась пузырем. За ним шагал я с переплетом от бухгаузовского словаря, изображавшим мою папку с бумагами. За мной шел старик Цепилов и так целый хвост комитетчиков. Бабы из окошек провожали нас удивленными взглядами. Мы остановились у дверей каменного дома Онисима Крупнова. Яков смело загрохал в железную дверь. Из окна, высоко над нами, высунулось лунообразное лицо хозяина с огромной бородой.

— Что вам надо, беспутные? Как это на глазах у добрых людей не совестно вам хозяев тревожить.

— Одну половину дома мы конфискуем для канцелярии комитета бедноты,—крикнул Яков снизу. — Пускай нас.

— Я сам член бедноты,—ответил Онисим и захлопнул окошко,—справьтесь у председателя.

Мы принялись ногами грохать в железную дверь, которая бешено тряслась и отдавалась звоном на всю улицу. Крупнов не сдавался и не открывал окна. Тогда Яков выделил караул, и мы, войдя в распахнутые ворота, стали сторожить хозяйские двери сеней. К вечеру ему надо было выйти «до ветру», и он сдался. Мы прошли к нему в комнату, оклеенную веселыми обоями, с кроватью, наполненною до потолка подушками, со шкафом, в котором сверкали невиданные нами тарелки. Яков огляделся в новом помещении и сказал:

— Изба обрядная, как раз по комитету... Забирай это все свое богачество,—сказал он хозяину.

Старик Цепилов глядел умиленными глазами на ворох подушек.

— Яшка,—сказал он,—всю жизнь, ну-ко ты, семьдесят лет на сапоге валяном проспал... Дай испробовать. Дозволь на подушках поваляться.

— Ладно,—сказал Яков,—семьдесят лет на сапоге спал, так на подушке привыкать поздно. Принимайся за дело, заколачивай двери.

Мы оставили в своей половине стол, стулья и шкаф для бумаг, уступив хозяину всю посуду. Потом заколотили дверь на хозяйскую половину, оставив ход прямо в сени. Из окон был вид поверх домов и садов на всю речную долину—истинное загляденье. Яков полюбовался им и таинственно сказал:

— Одно помните: власть на местах! Шутка ли? Так в волости и сказали.

«Власть на местах»—ох, как чудно прозвучали эти слова! Яков мне показался вместилищем всех политических добродетелей, всех видов доблести и совершенств. Я намалевал дегтем вывеску на строгальной доске и повесил ее на высоте нашего окна: **«Сельский Комитет бедноты».**

Мы вышли оттуда под вечер. У ворот перегородил нам путь Иван Кузьмич со своей свитой.

— Это что же за разбой, Яков Иваныч?

— Нет, это... Сенька, как назвать?

— Конфискация... Власть на местах,—твердо отрезал я.

— Вот, понял?—повторил Яков. Это самое, конфискация... стало-быть, законное дело.

— Как же законное,—закричал Иван Кузьмич,—коли исполнитель закону здесь я. Я! Я! Меня народ выбрал.

Он исступленно тыкал себя в грудь щепотью с нюхательным табаком, который облаком вился между двумя сельскими начальниками.

— Ты против закона идешь? — наступал Иван Кузьмич.

— Ты выше власти хочешь быть,—отвечал Яков Иваныч.

Они долго перекорялись и наконец Яков приказал мне:

— Сеня, назови ему принцип.

— Власть на местах,—отчеканил я громко, думая поразить собравшихся, но нет, наоборот, только раздразнил.

— Не власть ты, а жулик и самозванец,—сказал Якову Иван Кузьмич и плюнул,—хозяина в стране нет, вот и мошенничаете, как хотите. Погоди, придет время подожмешь хвост. Господи боже, опять канитель. Надо в волость ехать.

И вскоре село потрясено было новостью: комитет бедноты, избранный на собрании бедняков и возглавляемый Яковом, оказался законной и настоящей властью.

Суд над вредителями животноводства

КУРМЫШ, 2. (По телефону, от наш. корр.). Сегодня в Курмыше в доме культуры начался судебный процесс над вредителями животноводства—врагами народа—быв. ветеринарным врачом Горлицыным, быв. заведующим животноводческим сектором райзо Тузалиным, быв. председателем колхоза «Заря» Филипповым. Дом культуры, вмещающий 700 человек, в котором проходит судебное заседание, переполнен народом. На суд приехали колхозники из самых дальних селений.

Вредителей животноводства—врагов народа—судит специальная коллегия областного суда, в составе: председателя тов. Шаховского и членов тт. Павловича и Сухонина. Обвинение поддерживает заместитель прокурора области т. Рыжков. Защищают члены коллегии защитников тт. Лебедев и Залесская. Вредителям животноводства Горлицыну, Тузалину и Филиппову пред'явлено обвинение по статье 58, пп. 7 и 11 У. К. РСФСР.

Просьбу председателя суда—рассказать свою прошлую деятельность, обвиняемый Горлицын всячески старается обойти. Однако Горлицыну уйти от прямого ответа не удается. Он—сын служителя религиозного культа; в 1918 году окончил Казанский ветеринарный институт, служил у белых.

— А как вы попали на службу к белым?—спрашивает председатель.

— К белым я попал в плен во время рейда генерала Мамонтова и был переброшен в армию Деникина. В армии Деникина служил как специалист-ветеринар.

— Судились ли раньше?

— Да, в 1929 году меня судил ревтрибунал за оскорбление красноармейца.

— Расскажите поподробнее, в чем это выразилось?

— Я красноармейца вытолкнул спящим из конюшни, за что мне дали один год исправительно-трудовых работ.

В 1935 году Горлицын судился вторично—за вредительство в животноводстве. Однако, этот факт Горлицын всячески затушевывает, заявляя, что судился за то, что «не принял мер» по прекращению падежа свиней...

Уточнив сведения о Горлицыне, суд переходит к выяснению личности Тузалина. На просьбу председателя суда рассказать о себе, Тузалин отвечает, что он является сыном крестьянина, но отец с 1908 по 1914 г. содержал трактир.

— Значит, вы, обвиняемый Тузалин, сын кулака-трактирщика? — спрашивает председательствующий.

— Сын трактирщика.

— Какое имеете образование?

— Девятилетку.

— Судился?

— Да. В 1932 году судился за выдачу полушубков не по назначению из фонда заготовок.

— Тогда вы были в партии, и вам дали за это партийное наказание?

— Да.

Третий обвиняемый Филиппов так же, как и Горлицын и Тузалин, всячески стараются скрыть следы своей прежней «деятельности». Он категорически отрицает факт участия в курмышском контрреволюционном эсеровском восстании.

— Я был тогда мальчишкой,—говорит обвиняемый,—ничего не понимал.

— Нет, вам было восемнадцать лет: вы могли принимать участие в контрреволюционном восстании...

Свидетель Крюков, участвовавший в подавлении эсеровского контрреволюционного восстания, заявляет: «Филиппова я там видел, он помогал главарям восстания, Менделю и Саверкину, переправляться через Суру».

Подробный допрос подсудимых, по предложению государственного обвинителя, суд решил произвести после всех свидетельских показаний.

С большим возмущением присутствовавшие на суде колхозники и трудящиеся района выслушали обвинительное заключение. Презренная тройка врагов направляла свои действия на ликвидацию животноводческих товарных ферм, на разбазаривание кормовой базы, разложение трудовой дисциплины в колхозах и на распространение в животноводческих фермах эпидемических заболеваний. На примере колхоза «Заря» видно, как далеко зашло вредительство в районе. Бывший председатель колхоза «Заря» Филиппов луговые угодья колхоза отдал в обработку единоличникам. Разбазаривая, таким образом, корма, Филиппов привел скот колхозных ферм к истощению. В колхозе был массовый падеж скота.

Безобразиям Филиппова всецело потворствовал и покровительствовал, как заявляет свидетель Крюков, заведующий животноводческим сектором райзо Тузалин. Он не только знал о всех безобразиях на ферме, но их поощрял. Филиппов вредил и в полеводстве. В этом году по его вине в колхозе оставлено под дождем 25—30 тонн намолоченного овса.

— Овес можно и нужно было убрать до дождя, но Филиппов дал нам распоряжение убрать его на корма,—показывает свидетель Крюков.

Свидетель Овчинников рассказывает, что в прошлом году, по вине Филиппова, осталось в поле 11—12 гектаров невыбранного картофеля. Свидетель Панов рассказал суду, как Филиппов ликвидировал в колхозе кирпичное и черепичное производство, которое давало ежегодно 200 тысяч руб. дохода.

Будучи ветеринарным врачом, Горлицын не принимал никаких мер по прекращению в колхозе падежа скота. Он знал, например, о том, что телята дохли, как показала свидетельница Молянова, но мер к прекращению падежа не принимал. На вопрос, почему творились в колхозе такие безобразия, свидетели сообщили:

— С нашим мнением в колхозе Филиппов не считался. Он всецело слушал Тузалина. Собрания в колхозе проводились редко, выступать колхозники боялись. За время работы Филиппова из колхоза исключено 20 хозяйств.

* * *

На утреннем заседании 2 ноября суд допросил 5 свидетелей.

—o—

ПРИГОВОР СУДА—НАШ ПРИГОВОР

УРЕНЬ, 1. (По телефону от наш. спец. корр.). Закончило работу районное совещание конюхов, заведующих фермами, зоотехников и ветработников, обсудившее решение пленума облисполкома о состоянии и задачах дальнейшей борьбы за развитие животноводства в области.

Участники совещания с большим удовлетворением встретили приговор суда по делу вредителей животноводства в Сергачском районе. Участники совещания заявили:

— Пролетарский суд сурово покарал этих гадин, троцкистско-бухаринских последышей. Мы работники животноводства, целиком и полностью одобряем этот справедливый приговор пролетарского суда.

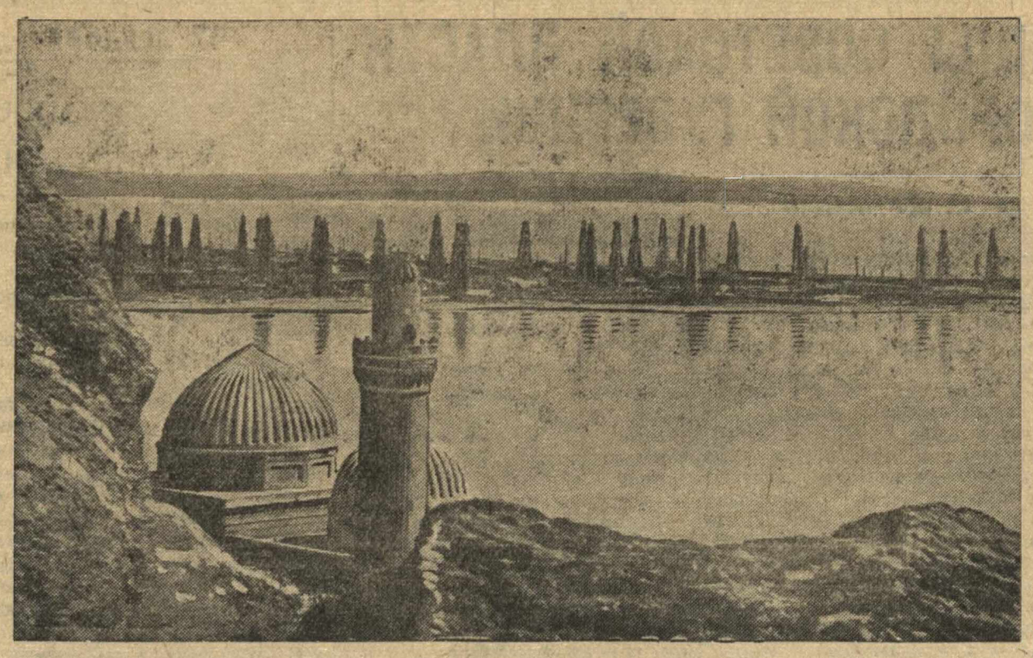

БАКУ, «БУХТА ИЛЬИЧА».
(Из работ, поступивших на 1-ю Всесоюзную выставку фотоискусства). Союзфото.

МАШИНИСТ И. М. САПЕГОВ ПЕРЕКРЫЛ РЕКОРД БРАТА

ВАД, 1. (Наш корр. по телефону). Машинист Вадской МТС **И. М. Сапегов**, брат орденоносца—машиниста Сапегова Г. М., на сложной молотилке МК—1100 за смену намолачивает ржи 35 тонн, а овса более 40 тонн.

К 27 октября т. Сапегов намолотил уже 1480 тонн зерна, т. е. на 145 тонн больше достигнутой братом Григорием выработки.

Вступая в предоктябрьское соревнование т. Сапегов дал слово намолотить за сезон 1700 тонн.

ГОРЯЧКИН.

—o—

РЕКОРДЫ ЗУБОВСКИХ ЛЬНОТРЕПАЛЬЩИЦ

ЛИНДА. (Наш корр.). Колхозники и колхозницы деревни Зубово выбрали в члены участковой избирательной комиссии по выборам в Верховный Совет СССР лучшую стахановку и общественницу—Пиминову Татьяну.

В ответ на это почетное избрание тов. Пиминова 25 октября на одном колесе Санталова натрепала 101 кгр. волокна. Ее подруга Медведева Анастасия в этот день ручным способом натрепала 50,8 кгр. волокна.

П. ЮРЗИН.

—o—

ТОННА ЛЬНОВОЛОКНА С ГЕКТАРА

В нынешнем 1937 году стахановское звено Купиновой Олимпиады Васильевны (колхоз «Красный север», Межевского района) получило урожай льноволокна 10 центнеров с гектара (участок звена 2 га). Качество льноволокна признано не ниже 15-го номера.

Звенья Смирновых Анны и Марии получили урожай по 6 центнеров с гектара, с площади в 10 га.

Такого высокого урожая льна в условиях Межевского района никогда еще не было.

Звеньевая Купинова взяла социалистическое обязательство: добиться в 1938 году самого высокого урожая льна в Горьковской области.

Включаясь в предоктябрьское соревнование, колхоз «Красный север» дал обязательство: выполнить план сдачи государству на 150 процентов к 20-й годовщине Октября.

С. КИРИЛЛОВ.

УЛИЦЫ ГОРЬКОГО В ДНИ ОКТЯБРЯ

Нарядными и красочными будут улицы Горького в Октябрьские дни. Улица Свердлова представит трассу исторического перелета Героев Советского Союза тт. Чкалова, Байдукова и Белякова Москва — Северный полюс — Америка. Кооперативная улица покажет завоевания Октября. В Скобе вырастет фигура Ленина на броневике у Финляндского вокзала; около музея коммунального хозяйства раскинется шалаш, в котором скрывался Владимир Ильич в июльские дни.

Здание электроремонтного завода изобразит крейсер «Аврора», а помещающийся наискосок дом, выходящий к Окскому мосту, будет декорирован, как Зимний Дворец. Устанавливаются фигуры красногвардейцев, идущих на штурм дворца. Вдоль сада им. Маркина развешиваются портреты всех кандидатов в Верховный Совет СССР.

Советская улица оформляется на тему «Гражданская война» и «Наши достижения за 20 лет».

—o—

Лекционная конференция

КРАСНЫЕ БАКИ. (Наш корр.). Лекционная конференция, посвященная XX годовщине Октябрьской революции, организуется в Октябрьские дни для активистов и ударников колхозов и политпросветработников района. Из Горького приглашаются лучшие лекторы. Они выступят с лекциями на темы «Международное положение», «Сталинская Конституция и религия» и т. д.

В доме Культуры, где будет происходить конференция, будет работать звуковое кино, состоится концерт, самодеятельные выступления. Конференция продлится два дня.

—o—

РОМАН „ЖРЕЦЫ"

Областное государственное издательство выпустило из печати роман писателя Б. Костылева «Жрецы». Действие романа относится к Елизаветинской эпохе (1741—42 гг.). Написан он по архивным материалам из прошлого Н. Новгорода. Основное—показ религиозных преследований со стороны православной церкви по отношению к иноверцам Поволжья. Эти преследования привели к знаменитому терюшевскому бунту мордвы (описанному в «Жрецах»).

ШАХМАТЫ

ЛЕВЕНФИШ—БОТВИННИК

Когда 11-я партия матча на первенство СССР была отложена, ничейный исход в ней казался наиболее вероятным. Однако, чемпион Союза нашел сильнейшее продолжение и точной игрой вынудил противника к сдаче. Счет матча сравнялся. Каждый имеет по 4 выигрыша.

Двенадцатая партия матча не состоялась из-за болезни гроссмейстера Ботвинника и будет играться, очевидно, сегодня.

ЭЙВЕ—АЛЕХИН

В матче на первенство мира после нескольких боевых схваток наступило затишье. Только 26 ходов продолжалась игра в двенадцатой партии. Эйве черными усилил несколько раз применявшуюся защиту Нимцовича и быстро добился уравнения, после чего противники согласились на ничью.

НА РЕШАЮЩИХ УЧАСТКАХ

1 ноября

МЕТАЛЛ.

Выкса: сталь 570 тонн, прокат 358 тонн; Кулебаки: сталь 80 проц., прокат — 62 проц.; „Кр. Сормово": сталь 349 тонн, прокат—338 тонн; завод им. Кагановича: сталь 146 тонн—101 проц., прокат 281 тонна—116 проц.

АВТОМОБИЛИ.

Сошло с конвейеров автозавода 415 грузовых машин, 68 легковых, 50 моторов к комбайнам. Сдано отделу сбыта 443 грузовых и 80 легковых машин.

БУМАГА.

Бумкомбинат дал 443,5 тонны бумаги (общая выработка) — 106 проц., газетной 746 (в мет. аже)—104 проц., плотность бумаги 53,6 грамма (стандартная 52).

ГОРЬКОВСКАЯ ЖЕЛЕЗНАЯ ДОРОГА.

Погружено 2434 вагона. Выгружено 2533. Осталось под выгрузкой 955 вагонов. Оборот вагона (в сутках) 3,12. Работа основ го отделения (горьковского): погружено 935 вагонов, выгружено 1174 вагона.

ВЕРХНЕ-ВОЛЖСКОЕ ПАРОХОДСТВО

Отправлено грузов 49429 тонн—102 проц.

ПОГОДА

Сегодня по городу и области ожидается значительная до полной облачность с небольшими прояснениями, без осадков. Температура от 5 до 10 градусов тепла. Утром и днем туман.

О работе транспорта в дни 6, 7, и 8 ноября 1937 г.

Постановление президиума Горьковского областного исполнительного комитета

В целях бесперебойной работы железнодорожного и водного транспорта и выполнения плана погрузки, выгрузки и быстрейшего продвижения грузов, президиум Облисполкома обязывает:

1. руководителей хоз. организаций обеспечить в дни 6, 7 и 8 ноября с. г. нормальную работу транспортных, погрузо-разгрузочных отделов (цехов), заводских под'ездных путей, экспедиций, складов, автогужевых парков по подвозу на станции и пристани и вывозу из них грузов, не допуская простоя вагонов, барж и своевременно вывозя грузы со станций и пристаней;

2. администрации железнодорожного и водного транспорта согласовать с клиентурой на 6, 7 и 8 ноября с. г. планы погрузочно-разгрузочных работ, широко оповестив ее о работе транспорта нормальным порядком.

Председатель Облисполкома А. БУРОВ.
Секретарь Облисполкома Н. МАРЫЧЕВ.
1 ноября 1937 года.

—o—

План демонстрации трудящихся г. Горького в день XX годовщины Великой Октябрьской Социалистической Революции

НАЧАЛО ДЕМОНСТРАЦИИ В 11 ЧАСОВ.

Демонстрация трудящихся города Горького и парад частей Красной Армии 7-го ноября будут проходить на площади Челюскинцев.

В демонстрации принимают участие: Сормовский, Кагановичский, Ворошиловский, Свердловский, Ждановский, Куйбышевский, Сталинский и Ленинский районы.

МАРШРУТЫ СЛЕДОВАНИЯ КОЛОНН:

1. **Сормовский район:** Руководитель тов. СИВУХИН К. М. (служ. телефон № 59099, домашн. № 59150).

Сбор в Сормове у заводской проходной. Колонны следуют по Сормовскому шоссе, виадук, ул. Ив. Романова, ул. Бродского, ул. Прокофьева и к 10 час. головой колонны выходят по ул. Торговой (уг. ул. Прокофьева). После парада военных частей в 11 час. продолжают движение по ул. Торговой, пл. Челюскинцев. Советской ул., на виадук и далее обратно по Московскому шоссе.

Роспуск колонн в Сормове.

2. **Кагановичский район:** Руководитель тов. МАЛЫГИН А. А. (служ. тел. № 59909, домашн. № 33691).

Сбор колонн на Московском шоссе и ул. Кр. командиров к 8 час., соединяются у Сталинской станции. Колонны двигаются неразрывно по маршруту Сормовского района.

Роспуск колонн в Кагановичском районе.

3. **Ворошиловский район:** Руководитель тов. СУЛЮТИН М. А. (служ. тел. коммутат. № 30520, доб. № 83, домашн. коммутатор 30520, доб. 40).

Сбор колонн на площади им. 1 Мая к 9 час. Колонны следуют по ул. Свердлова, ул. Воробьева, Комсомольскому с'езду, мосту им. Пахомова, Советской ул., Коммунистической ул. и к 11 час. головой колонны выходят к бензиновой колонке на Коммунистической ул.

После прохождения Кагановичского района следуют за ним неразрывно по ул. Прокофьева, пл. Челюскинцев, Советской ул. и далее через мост по старому маршруту.

Роспуск колонн на правом берегу реки Оки.

4. **Свердловский район:** Руководитель тов. БЕРЕЗНЮК И. С. (служ. тел. № 35629).

Сбор к 9 часам на Советской площади. Колонна следует по ул. Свердлова и далее во Ворошиловским районом по ул. Воробьева, по его маршруту.

Роспуск колонн в Свердловском районе.

5. **Ждановский район:** Руководитель тов. НИКОЛАЕВ В. В. (служ. телефон № 32653, домашн. № 30347).

Сбор к 9 час. на площади Свободы и ул. Фигнер. Колонны следуют по ул. Фигнер на Советскую площадь и далее по ул. Свердлова за Свердловским районом, по его маршруту.

Роспуск колонн в Ждановском районе.

6. **Куйбышевский район:** Руководитель тов. ПУГАЧЕВ П. С. (служ. тел. № 34603, домашн. № 31675).

Сбор к 11 час. головой колонны у здания жел.-дор. кассы по Кооперативной ул. Начинают движение за Ждановским районом по выходе его на мост им. Пахомова.

Роспуск колонн в Куйбышевском районе.

7. **Сталинский район:** Руководитель тов. КОЛЬЦОВ Ц. А. (служ. телефон № 41120, домашн. № 41070).

Сбор колонн в 2-х местах: первая колонна к 12 час. 30 мин. строится от рынка по Торговой ул. в сторону сада М. Горького; вторая колонна—по Совнаркомской ул. у Горсовета, к 9 час. 30 мин.

Колонна от Горсовета проходит через Советскую ул. на Коммунистическую и далее через ул. Лассаля на сборное место до 10 ч.

Колонны района следуют по Торговой ул. на площадь Челюскинцев за Куйбышевским районом и далее из Советскую ул., откуда часть колонн расходится по Совнаркомской ул. к Горсовету и часть следует обратно по Коммунистической ул., где колонны и распускаются.

8. **Ленинский район:** Руководитель тов. КАБАННИКОВ А. М. (служ. тел. № 40592).

Сбор у Дворца Культуры. Головная колонна выстраивается по ул. Чкалова к жел.-дор. переезду к 12 час. 30 мин. и следует за Сталинским районом по ул. Чкалова, Торговой, пл. Челюскинцев, Советской ул. и Коммунистической.

Роспуск колонн у Дворца Культуры.

Движение колонн всех районов по левой стороне улиц, колонны строятся по 16 чел. в ряд.

Ответственность за оцепление площади Челюскинцев и прилегающих к ней улиц, а также за поддержание порядка на сборных пунктах и по маршрутам следования районных колонн и за порядок следования колонн по указанным маршрутам возлагается на ст. лейтенанта милиции тов. ГОРЕВА.

Связь с районными колоннами в пути следования устанавливается на мотоциклах—лейтенант милиции тов. СЕМИН.

ПУНКТЫ СВЯЗИ:

Штаб охраны—телеф. 4-08-94; Площадь Челюскинцев — трибуна; Электроремонтный завод (Похвалинский с'езд)—телеф. 3-36-63; мост им. Пахомова (через р. Оку) — правый берег—телеф. 3-36-28, левый—телеф. 4-11-21; Коммунистическая ул. (у бензиновой колонки)—телеф. 4-17-19; Дворец Культуры (администраторская)—телеф. 4-20-89; Кооперативная ул. (райсовет)—телеф. 3-12-11; Советская площадь (Дом Союзов)—телеф. 3-11-61 (комн. № 15), Сталинский райсовет—телеф. 4-07-56.

Вход на площадь Челюскинцев устанавливается по особым пропускам и прекращается в 9 час. 30 мин.

Движение по Советской ул., пл. Челюскинцев и примыкающим к ним улицам—прекращается в 9 часов.

Пропуск граждан с прибывших поездов производится через проходной двор жел.-дор. домов по ул. Торговой и Лассаля на набережную р. Оки, где переправа будет производиться на пароходе финляндчик.

Председатель Городской Октябрьской Комиссии **Боронин.**

ОТВЕТСТВЕННЫЙ РЕДАКТОР С. П. ЛЕБЕДЕВ.

ГОРЬКОВСКИЙ ОБЛАСТНОЙ
ТЕАТР ОПЕРЫ и БАЛЕТА
имени А. С. ПУШКИНА
Площадь Свободы—трамвай № 2.

РЕПЕРТУАР В ЮБИЛЕЙНЫЕ ДНИ
с 1 по 12 ноября

3 ноября ДУБРОВСКИЙ бил. все проданы
4 „ ФАУСТ бил. все проданы
5 „ ДУБРОВСКИЙ бил. все проданы
6 „ Премьера БРОНЕНОСЕЦ ПОТЕМКИН билеты все проданы
7 „ БРОН. ПОТЕМКИН тал. № 37
8 „ днем ДЕМОН тал. № 38
8 „ веч. ФЛОРИА ТОСКА тал. № 39
9 „ ЛЕБЕДИНОЕ ОЗЕРО тал. № 40
10 „ БРОН. ПОТЕМКИН тал. № 41
11 „ ФАУСТ тал. № 42
12 „ днем ДУБРОВСКИЙ тал. № 43
12 „ веч. ДЕМОН тал. № 44

Начало в 7 час. 45 мин. веч.
Билеты продаются во всех кассах театра.
По телефону № 33745
принимаются заказы от граждан и учреждений ежедн. с 11 до 8 час. веч.

ОБЛАСТНОЙ ТЕАТР ДРАМЫ
3 НОЯБРЯ
ГОРЕ ОТ УМА
4 НОЯБРЯ
БЕШЕНЫЕ ДЕНЬГИ.
Начало в 7 час. 30 мин. вечера.

Ветлужско-Унженскому Лесопродторгу
ст. Сухобезводное, Горьковской ж. д.,
ТРЕБУЮТСЯ:
1) планочник-финансист, знающий планирование торговли общепита и хлебопечения. 2) квалифицированный статистик, знающий статотчетность по общепиту, торговле и хлебопечению. Оплатим фактические расходы по переезду. Обеспечим квартирой.
20972 ДИРЕКЦИЯ Л. П. Т.

КОНТОРЕ СОЮЗСПЕЦСТРОЯ
для работы в г. Павлове, Богородске и Муроме
ТРЕБУЮТСЯ:
ПРОРАБЫ, ДЕСЯТНИКИ
с большим производственным стажем.
С предложением обращаться: Сталинский район, Коммунистическая, 75, к главному инженеру после 5 часов или г. Павлов на Оке—участковая контора Союзспецстроя, телефон 3-А. Г. И. 38 три звонка.
20965

Всесоюзной конторе по электрооборудованию морских и речных судов требуются:
инженеры и техники-электрики, экономист-финансист, зам. нач-ка отд. оборудования, отв. исполнит. группы машин (в отдел оборудования), бухгалтер общего отдела, расчетчик, нормировщик по эл. монтажу.
С предложением обращаться: Сормово, ул. Коминтерна, д. № 178, контора гаража Э. Р. М. с 10 ч. 30 м. до 12 ч. дня.
20971

МАГАЗИН МЕЛКОГО ОПТА
ПИЩЕТОРГА
ОБ'ЯВЛЯЕТ,
что все организации, имеющие с ним расчеты, должны произвести их взаимную выверку не позднее 10 ноября с. г.
Организациям, не сверившим своих расчетов до 10 ноября с. г., отпуск продуктов будет прекращен.
Ко всем организациям, не погасившим свою задолженность в указанный срок будут пред'явлены иски.
20984 ДИРЕКЦИЯ.

ПРОДАЮТСЯ:
1) трактор американский, модели „Клейтрак", 60 HP, гусеничн., 1 шт.,
2) лебедки 2-барабанные 2 шт.,
3) умформер 220 ВТ—1 шт. и др. оборудование и матер.
Для переговоров и осмотра являться: отдел снабжения треста „Горьдрев", Городецкий переул., дом № 3, с 9 до 3 час. 30 мин.
20990

Проектному отделу УКС'а Горьэнергокомбината срочно требуются на временную работу инженер сантехник и по изысканию трасс высоковольтных линий электропередач два техника-изыскателя.
Адрес: г. Горький, Ждановский р-н, угол ул. Генкиной и 11 линии, электроподстанция, проектный отдел. Телефон 3-33-74.
20880

ТРЕБУЮТСЯ:
Кочегары, истопники, уборщицы, гардеробщики, электромонтеры и сторожа. Обращаться в хозяйственный сектор Горьковского института инженеров водного транспорта, Университетская, 7.
20961

САНАТОРИЮ „СТАРАЯ ПУСТЫНЬ"
требуются медсестры и культурник.
С предложением обращаться по адресу: п/отд. Чернуха, Арзамасского района, Горьковской области, санаторий „Старая Пустынь".

СОРМОВСКИЙ ТОРГ
ИМЕЕТ В ПРОДАЖЕ
пианино „Смитд Вегенерер"
высшего качества. Доставка на дом. Обращайтесь: торговая база, Центральная улица, тел. 59654, Сормово.
20968-69

ТРЕБУЮТСЯ
вновь организованному водочно-ликерному тресту следующие работники: инженер-механик, инженер-строитель, инженер-технолог, плановик-экономист и работники по труду. Адрес: площ. Свободы, дом 1, Спиртотреста.
3312

ПОЧЕРК ИСПРАВЛЯЮ
самый плохой на красивый и быстрый в 12 уроков. Условия высылаю за 40 к. марку. Киев, Крещатик, 24, абонем. ящ. 32. А. АШИХМИН.
349 о

НАШ РАЙОН ЗА 20 ЛЕТ

КАБАНОВ,
председатель Т.-Станского райисполкома

Славное 20-летие Великой Октябрьской социалистической революции наш Теплостанский район встречает большими достижениями. Выросли и организационно окрепли колхозы. В районе имеются две машинно-тракторные станции, межрайонное семеноводческое хозяйство и межрайонный государственный сортоиспытательный участок.

Двадцать лет назад местные крестьяне-единоличники не имели никакого понятия о сложных сельскохозяйственных машинах. Сейчас в районе имеется 144 трактора, 3750 почвообрабатывающих машин, 640 уборочных, 37 комбайнов, 45 механических молотилок, 25 двигателей, 650 зерноочистительных машин, 72 автомашины. Посевные площади за 7 лет с 51 тысячи выросли до 56 тысяч гектаров. Посевы яровой пшеницы с 620 га доведены до 6600 га, озимой пшеницы до 1850 га. Закрепилась культура конопли, которая теперь занимает ведущее место в посевах. Площадь под травами возросла в 4,5 раза.

Благодаря колхозному строю, механизации, применению новой агротехники, сортовым посевам и стахановским методам труда, ежегодно возрастает урожайность полей. Если в среднем за 10 лет (по 1929 год включительно) урожай зерновых равнялся 6,8 центнера с гектара, то в 1931 г. он был равен 8,7 цент., в 1933 году—12,9 цент., а в текущем 1937 г. урожай значительно превосходит эти показатели.

В районе проводятся сплошные сортовые посевы: зерновых, бобовых и картофеля. Новая агротехника завоевала прочное место на колхозных полях. Широко практикуются снегозадержание, очистка и протравливание семян. Посев яровизированным зерном доведен до 6500 га.

В 1938 году все посевы будут проведены только яровизированными семенами. Применяются такие новейшие мероприятия, как мульчирование, нитрогинизация, азотогенизация, поркормка посевов, перекрестный широкорядный, суженый и ленточный посевы, весеннее боронование озимых и т. д. Все посевы яровых и озимых тщательно прополываются от сорняков.

Колхозы района вырастили десятки стахановцев-мастеров колхозного производства. Передовые колхозы сумели получить в текущем году урожай зерновых свыше 100 пудов с га и урожай конопли (пеньки) свыше 6 центнеров. Так, например, колхоз «Первые шаги» получил в среднем зерновых 114 пудов с га, колхоз им. Пахомова—150 пудов, «Луч Октября»—112 пудов, «Новый путь»—114 пудов, колхоз «Красный партизан»—120 пудов. Колхоз им. Карла Маркса получил хороший урожай конопли: 10 центнеров волокна и 10 центнеров семян с гектара.

Стахановская бригада колхоза «Первые шаги» (бригадир т. Тараканов) собрала на своем участке 159 пудов ржи с га, озимой пшеницы—153 пуда, яровой пшеницы—116 пудов, ячменя—147 пудов, овса—127 пудов. Бригада А. Ф. Коротина (колхоз им. Карла Маркса) получила средний урожай зерновых 153 пуда с га. В районе насчитываются десятки таких передовых бригад.

Борьба за сталинский урожай, применение новейшей агротехники и социалистических форм труда помогают колхозникам поднимать свою зажиточность. В текущем году средний вес трудодня в колхозах района выражается в размере 7—8 килограммов.

Колхоз «Луч Октября» выдает на трудодень 9 килограммов, «Гром революции»—8, им. Пахомова—12, им. Карла Маркса—9 килограммов.

Колхозник-стахановец Григорий Иванович Рыбаков, из колхоза «Серп и молот», получает на заработанные трудодни 588 пудов зерна. Будучи единоличником, он намолачивал самое большее 200 пудов. Васильев Иван Петрович получит 383 пуда (намолачивал в единоличном хозяйстве 150 пудов); Федосеев Василий Федорович, из колхоза «Новый путь», получает 534 пуда (единоличником намолачивал 150 пудов), Ерофеев Федор Иванович—369 пудов (единоличником намолачивал 70 пудов).

В колхозе «Гром революции» получают: Пронин Иван Иванович 598 пудов (единоличником намолачивал около 300 пудов), Гущин Василий Федорович—561 пуд (единоличником намолачивал 125 пудов), Рогов Григорий Архипович ранее был бедняком, в этом году в колхозе им. Карла Маркса он получит хлеба 485 пудов; Юдин Павел Нилович из того же колхоза—511 пудов. Таких примеров не одна сотня.

Развивается и социалистическое животноводство. В районе имеется 52 молочных, 19 свиноводческих, 10 овцеводческих ферм.

Из года в год повышается товарная продукция сельского хозяйства. По размерам сдаваемой государству продукции, район занимает одно из ведущих мест среди с.-х. районов области. Наряду с ростом зажиточности колхозников растут их культурные запросы. Советы проделали большую работу в создании культуры в деревне.

За последние два года построено 9 школ. Сейчас в районе имеется 40 начальных школ, 8 неполных средних школ, 2 средних школы. До революции в границах нынешнего района во всех школах обучалось около 1000 человек, а сейчас в десять раз больше.

Построено 5 колхозных клубов. В ряде колхозов строятся клубы вместимостью от 300 до 400 человек (колхозы имени Сталина, «12 лет Октября» и др.). Электрифицированы 3 колхоза, совхоз, райучреждения и все коммунальные дома. В районном центре построен новый клуб на 400 мест, открыта библиотека, звуковое кино. Достраивается родильный дом, начато строительство районных детских яслей, оборудован зубоврачебный кабинет.

Все сельсоветы и 11 колхозов телефонизированы. В каждом сельсовете имеется изба-читальня. Открыты два колхозных родильных дома. Многосемейным матерям выдано 1 миллион рублей пособий.

Наш район, как и тысячи ему подобных, из отсталого, глухого угла превратился в район с передовым сельским хозяйством. Всего этого крестьянство добилось благодаря победе Октябрьской революции, благодаря успехам социалистического строительства, проводимого под руководством большевистской партии Ленина—Сталина.

Телефоны редакции: общий—прием телефонограмм и междугородние переговоры—3-12-60, отв. секретарь—3-55-91, 3-29-71, отдел информации—3-26-18, партийная жизнь—3-3[illegible]-74, отделы: промышленный, советско-торговый и транспортный—3-50-31, сел.-хоз. и литературный—3-46-99, школа и вузов—3-21-10, письма и жалобы трудящихся—3-[illegible], кабинет печати, отдел рабселькоров—3-41-13, издательство—3-15-98, рекламбюро—3-40-11.