ПРОЛЕТАРИИ ВСЕХ СТРАН, СОЕДИНЯЙТЕСЬ!

ПЯТНИЦА 17 ДЕКАБРЯ 1937 г. № 290 (5850) Цена 10 коп.

ГОРЬКОВСКАЯ КОММУНА

ОРГАН ГОРЬКОВСКОГО ОБКОМА И ГОРКОМА ВКП(б), ОБЛИСПОЛКОМА И ГОРСОВЕТА

XX год издания

Адрес редакции и издательства: г. Горький, Б. ул. Свердлова, 23.

Условия подписки: на 1 мес. — 2 р. 50 к., на 3 мес. — 7 р. 50 к., на 6 мес. — 15 руб., на 1 год — 30 руб. Подписка принимается отделениями „Союзпечать".

Объявления принимаются с 9 ч. утра до 3 ч. дня.

ПО-БОЛЬШЕВИСТСКИ ЗАБОТИТЬСЯ О РОСТЕ ПАРТИИ

Центральный Комитет нашей партии и товарищ Сталин всегда придавали исключительное значение вопросам роста партии, пополнения ее рядов за счет лучших из лучших беспартийных рабочих, колхозников, интеллигенции. Прием в партию для партийных организаций всегда был самым серьезным, самым ответственным делом. Тов. Л. М. Каганович на XVII с'езде партии, говоря о задачах парторганизаций, особенно подчеркивал необходимость, «чтобы прием в партию стоял на такой же высоте, на какой стоит наша партия в целом...»

Коммунистическая партия, как ни одна партия в мире окружена огромным активом преданных делу Ленина—Сталина людей. В нашей стране имеются десятки тысяч орденоносцев, сотни тысяч стахановцев промышленности, сельского хозяйства и культурного фронта. У нас—мильоны энтузиастов, подлинных патриотов Родины, крепко сроднившихся с партией, любящих ее, готовых отдать за дело партии свою жизнь.

Товарищ Сталин, в беседе с участниками первомайского парада в 1935 году, говорил:

«Большевик, это—тот, кто предан до конца делу пролетарской революции. Таких много среди непартийных. Они или не успели вступить в ряды партии, или они так высоко ценят партию, видят в ней такую святыню, что хотят подготовиться еще и еще к вступлению в партийные ряды. Часто такие люди, такие товарищи, такие бойцы стоят даже выше многих и многих членов партии. Они верны ей до гроба».

Избирательная кампания и выборы в Верховный Совет воочию показали всем, как тесно и сплоченно стоят мильионы беспартийных вокруг большевиков, как безгранично доверяют они большевистской партии, ее руководителям, ее лучшим сынам. В ходе избирательной кампании выявились огромные новые пласты беспартийных людей, которые своей безупречной работой на избирательных участках, в качестве доверенных лиц или агитаторов, доказали на деле, что они верны партии до гроба.

Этот актив, эти непартийные большевики, а часть из них состоят в группах сочувствующих ВКП(б), и являются тем прекрасным резервом, за счет которого должна расти наша партия. Таким же резервом является комсомол, который воспитал и воспитывает блестящие кадры бойцов за дело Ленина—Сталина, за дело пролетарской революции.

Возобновляя свыше года назад прием в партию, ЦК указывал партийным организациям на необходимость использовать эти резервы для пополнения партийных рядов. Вместе с этим, ЦК требовал соблюдения при приеме строгого индивидуального отбора, действительно передовых, действительно лучших людей, проверенных на деле, испытанных в борьбе за социализм. ЦК особенно предупреждал против валового приема в партию, против кампанейщины.

Некоторые партийные организации и их руководители, неправильно поняв предупреждения ЦК, забыв азбучные ленинские принципы строительства партии, шарахнулись в крайность и в течение целого года, после решения ЦК о возобновлении приема новых членов в ВКП(б), по сути дела, прием не начинали. Руководители этих организаций, видимо, считают, что решение ЦК к ним не относится и что выполнять его они не обязаны.

Таких организаций и руководителей, к сожалению, в нашей области немало. Вот, например, Дивеевская организация (секретарь райкома ВКП(б) т. Стешин) за весь период, с момента возобновления приема в ВКП(б), умудрилась принять лишь одного товарища. По одному человеку приняли также Ляховская (тов. Васильников) и Маресевская (т. Серегин) организации. В Каче (т. Борискин) принято 5 человек, в Б. Болдине (т. Новиков)—4.

Недопустимо плохо обстоит дело и в таких районах, насчитывающих многотысячные коллективы рабочего класса, как Дзержинский (секретарь горкома ВКП(б) т. Шаблыгин), где принято всего 12 человек; Свердловский (т. Великоречин)—25 чел., Ленинский (т. Самойлов)—27 чел., Выксунский (т. Власов)—20 чел. Получается на деле, что эти парторганизации и их руководители не выполняют решения ЦК. В этих же организациях не выполняется и другое решение ЦК ВКП(б)—о вовлечении в партию комсомольцев.

Явно неудовлетворительно работает по приему в ВКП(б) и парторганизация автозавода им. Молотова и ее секретарь тов. Ашин. Имея 53-тысячный коллектив работающих на заводе, парторганизация сумела принять за год в кандидаты ВКП(б) всего только 98 человек. Из 55 парторганизаций завода, в 30 совсем не было приема. Особенно неудовлетворительно работает организация по приему в ВКП(б) женщин: принято всего 4 человека.

Каковы основные ошибки и недостатки автозаводской организации? Прежде всего—организация не развернула глубокой идейно-политической работы с резервами партии. На низком уровне стоят и идейно-политическая работа с сочувствующими. Например, в парторганизации цеха шасси из 42 сочувствующих не имеют никаких партийных поручений 17 и не учатся 15 человек. Собрания сочувствующих не созываются. На открытые партсобрания их не приглашают и после закрытых партсобраний сочувствующих не информируют о принятых решениях. Помимо этого, разбор заявлений о приеме в партию недопустимо затягивается, документы принимаемых, вопреки неоднократным указаниям ЦК, оформляются крайне небрежно. Первичные партийные организации слабо руководят комсомолом, плохо помогают ему в повседневной воспитательной работе среди молодежи.

Эти крупнейшие недостатки характерны не только для парторганизации автозавода, они в равной степени относятся и к перечисленным выше и некоторым другим парторганизациям.

Совершенно очевидно, что задача состоит в том, чтобы немедленно ликвидировать недостатки и не допускать ошибок впредь. Задача состоит в том, чтобы **все парторганизации нашей области поняли политическое значение и важность работы по приему в партию.**

Партийные организации, строго соблюдая требования устава и письма ЦК о приеме в ВКП(б), обязаны **повседневно заботиться о росте партии.** Должны решительно поднять уровень идейно-политической работы среди кандидатов и сочувствующих, вовлекая в группы сочувствующих новые кадры проверенных, честных, передовых людей. Парторганизации коренным образом должны улучшить руководство всей работой комсомола и в частности работой по подготовке комсомольцев к вступлению в ВКП(б).

При всем этом нельзя допускать осужденных партией методов группового, скоропалительного приема в ВКП(б). Быть бдительным, хранить чистоту партийных рядов! Не допускать к двери партии врагов, людей непроверенных, гнилых. Помнить, что враги народа, всякие приспешники троцкистско-бухаринской сволочи пытаются и будут пытаться пролезать в партию, чтобы под прикрытием партийного документа вредить партии и народу.

Отбирать лучших из лучших! Пополнять ряды партии только такими людьми, которые беззаветно преданы нашему делу, которые, как бойцы, твердо будут шагать в железных рядах партии Ленина—Сталина.

За стахановскую подготовку к весеннему севу!

С СОВЕЩАНИЯ ПРЕДСЕДАТЕЛЕЙ КОЛХОЗОВ В ОБКОМЕ ВКП(б)

Из выступления тов. Ю. М. Кагановича

Свыше ста председателей колхозов, закончивших областные колхозные курсы, собрались вчера в областном комитете партии на совещание по вопросу о подготовке к весеннему севу. На совещании выступил секретарь обкома ВКП(б) тов. Ю. М. Каганович.

Товарищи! В «Горьковской коммуне» 15 декабря опубликовано постановление обкома партии и облисполкома о подготовке к весеннему севу. В этом постановлении намечены конкретные меры борьбы за высокий урожай в 1938 году и поставлена задача: чтобы в будущем году в нашей области не было ни одного колхоза с урожаем ниже 100 пудов с гектара. Выше ста пудов—сколько угодно. Мы имеем все возможности осуществить эту задачу. Требуется только одно: работать лучше, чем в 1937 году, не допускать самоуспокоенности, не надеяться на самотек.

Надо сказать, что подготовка к севу в области идет весьма плохо. Чтобы не быть голословным, приведу несколько цифр. Как идет засыпка семян? На 1 декабря пшеницы засыпано всего 72 проц. к плану, в то время, как в прошлом, неурожайном году было засыпано 80 проц., овса—70 проц. (в прошлом году—73 проц.), ячменя — 70 проц. (в прошлом году—свыше 85 проц.). Всего зерновых и бобовых засыпано 69.5 проц., а в прошлом году на это время был засыпан 81 проц. Льна-долгунца в прошлом году на 1 декабря мы засыпали 91 проц., а сейчас только 57 проц.; конопли в прошлом году—72 проц., а сейчас—63 проц. Очень плохо обстоит дело с засыпкой семян клевера—всего 23 проц. Еще хуже с очисткой семян. На 1 декабря пропущено через триер всего 5 проц.

Особенно отстают с засыпкой семян районы: Шарья, Ветлуга, Варнавино, Вознесенск, Первомайск, Черныха, Арзамас, Фомиики и Вача.

Нельзя не отметить, что очень плохо идет обмолот клевера. На 9 декабря вытерто семенников клевера всего 75 проц., сдано государству по контрактации, закупке и возврату ссуды—40 проц., а засыпано в семенные фонды—23 проц. Это прямо преступное отношение к этому важнейшему делу.

Исключительно серьезным участком подготовки к севу—мы это подчеркиваем в своем постановлении—является ремонт тракторов. Враги народа, которые орудовали в земельной системе—в облзо и МТС—вредили, главным образом, в ремонте тракторного парка.

Вы сами прекрасно понимаете, что если тракторы выходят из строя—это крепко отражается на ходе сева и других сельскохозяйственных работах.

Сейчас ремонт проходит плохо. Директоры МТС и МТМ не чувствуют всей ответственности, не взялись за это дело по-большевистски, а некоторые, как, например, т. Сизов из Черныхи, т. Киселев из Тоншаева в разгар сталинского двухдекадника разгуливают по городу Горьком.

Надо сказать, что райкомы и райисполкомы тоже не уделяют должного внимания подготовке тракторного парка к весне. О ликвидации последствий вредительства в сельском хозяйстве до сих пор много еще разговоров, но мало дела, мало действенной борьбы.

Совершенно не чувствуется в этом году никакой борьбы за торф и другие удобрения. Со станций железных дорог до сих пор не вывезено 7 тысяч тонн минеральных удобрений.

В 1937 году мы получили высокий урожай, хлеба у нас в деревне достаточно. Правильно? (голоса: «правильно!») На недостаток картофеля тоже не жалуются. Животноводство, в связи с хорошим урожаем, поднимается. Выросла зажиточная жизнь колхозника.

Колхозники в этом году крепко поработали и получили хороший урожай. Но, получив хороший урожай, председатели и правления колхозов самоуспокоились. Самоуспокаиваются и сами колхозники. Ну, а если внизу успокоились, это значит, что районные организации тоже мало занимались. Вот в чем основная причина медленной подготовки к севу. Люди начинают забывать, что за урожай, более высокий, чем в 1937 году, надо бороться изо дня в день, не откладывая на завтра то, что можно сделать сегодня.

За что нужно сейчас с особой серьезностью взяться?

Во-первых, за засыпку семян всех культур, причем высококачественных семян. Семена надо просортировать таким образом, чтобы в них не было ни одного сорняка, их надо также хорошо хранить. Семена надо проверить на всхожесть, подготовить все необходимое для протравливания, не откладывая эту работу в долгий ящик. Надо подготовить кадры провизиаторов. Провизиация дает большой эффект.

Вы помните решение пленума ЦК партии о сортовых семенах. Посев сортовыми семенами является одной из решающих задач, за которую нужно настойчиво бороться. Вот почему надо особое внимание обратить на межколхозный сортообмен, причем председатели колхозов должны подходить к этому делу как государственные люди, а не с точки зрения только своего колхоза. Надо помогать друг другу.

Во-вторых, обком партии, облисполком принимают сейчас все меры к тому, чтобы ремонт тракторов и прицепного инвентаря провести во-время и высококачественно. Здесь решают кадры, в том числе кадры трактористов, которые должны заниматься ремонтом, а потом и работать на этих тракторах. Но получилось так, что трактористы разошлись по домам. Колхозы не рассчитались с МТС по натуроплате. МТС, в свою очередь, не произвели расчетов с трактористами. Председатели колхозов должны повлиять на трактористов, чтобы они взялись по-стахановски за ремонт тракторов и затем надо будет рассчитаться по натуроплате с МТС и, таким образом, облегчить их финансовое положение и обеспечить немедленный расчет с трактористами.

Наряду с тракторным парком надо позаботиться о подготовке и конного инвентаря. Было бы совершенно неправильным, недопустимым, если бы мы, говоря о тракторах, упустили из виду конный инвентарь и коня.

Надо выделить достаточные фуражные фонды и сохранить коня в таком состоянии, чтобы он мог работать с полной нагрузкой.

В-третьих, об агротехнических мероприятиях. В решении о подготовке к севу обком ВКП(б) и облисполком указывают конкретные цифры, сколько должно быть посеяно провизированными семенами, сколько гектаров надо замульчировать и т. п. Вы, председатели колхозов, на практике убедились, а сейчас на курсах теоретически усвоили, какие огромные результаты дают агромероприятия: провизиация, мульчирование, весеннее боронование, подкормка озимых и т. д. Нечего вам доказывать также, какое значение имеют удобрения: навоз, торф, зола и др. Это понимает каждый колхозник. Но только понимать—мало, надо по-большевистски бороться за выполнение этих планов. Работать следует еще лучше, чем работали колхозы и стахановцы-колхозники по добыче и вывозке торфа в прошлом году. А тогда у нас были прекрасные образцы стахановской работы. Например, стахановец т. Воробьев из Залесского района заготовлял за день по 25 тонн торфа. Так же работали многие другие.

В решении обкома ВКП(б) и облисполкома поставлена задача, чтобы все колхозы, бригады и затем звенья высокого урожая составили свои агропланы. Эти планы надо составлять не бюрократически, не формально, у себя в канцелярии, а надо поговорить с колхозниками, с лучшими стахановцами, потом собрать общее собрание и на нем обсудить. Надо прислушиваться к голосу масс, к каждому предложению, которое может способствовать повышению урожайности. Надо учить массы и учиться у масс,—говорил товарищ Сталин.

И, наконец. Значение стахановского движения и социалистического соревнования в сельском хозяйстве, думаю, доказывать вам не нужно. Ясно одно. Председатель колхоза, который не уяснил себе, что стахановское движение и соревнование являются основными большевистскими методами борьбы за высокий урожай, не справится со своими задачами.

Почему, товарищи, я это подчеркиваю? Потому, что в прошлом году мы убедились, что там, где председатель колхоза не помогает звеньям высокого урожая, они разваливаются; у колхозников и колхозниц снижается желание бороться за высокий урожай. Значит, каждый председатель колхоза, все правление в целом, обязаны проявлять особую заботу о звеньях высокого урожая, широко организовать социалистическое соревнование, развернуть массовую агроучебу и умело этим руководить.

Если в прошлом году у нас в колхозах были звенья высокого урожая, то на 1938 год этого уже недостаточно. Мы, наряду с организацией стахановских звеньев, можем поставить себе задачу: ни одного колхоза без бригады высокого урожая. Мы считаем также, что каждый район способен иметь не мало колхозов высокого урожая. По нашей области в 1937 году не менее сотни колхозов получили средний урожай зерновых свыше 20 центнеров с гектара, столько же бригад, получивших такой же урожай, а несколько сот звеньев получили урожай зерновых свыше 25 центнеров с га.

Вот, например, колхоз «Большевик», Пильненского района (председатель колхоза т. Блохин), получил по всему колхозу урожай зерновых в среднем 24.3 центнера с га. Колхоз им. 1 мая, Лукояновского района (председатель т. Саидов), получил с посевов южной конопли по 20 центнеров пеньки с каждого гектара. Алият Сейфулин, звеньевой колхоза «Алга», Сергачского района, получил урожай ячменя в 51.4 центнера с га. Наталья Киреевна Афонина, звеньевая колхоза «День Красной армии», Пильненского района, собрала по 46 центнеров овса с каждого гектара. Анна Ивановна Солунова, звеньевая Шерстинского колхоза, Арзамасского района, получила 44.8 центнера ржи, и много, много других. Все это говорит о том, что в 1938 году задача организации не только звеньев высокого урожая, но и бригад и колхозов является вполне осуществимой, зависящей только от нас, от нашей работы.

Товарищи! На днях закончились выборы в Верховный Совет СССР, проведенные на основе самой демократической в мире Конституции, творцом которой является товарищ Сталин. (Аплодисменты).

Во всех уголках нашей прекрасной социалистической родины наш великий многонациональный народ, партийные и непартийные массы, единодушно голосовали за кандидатов блока коммунистов и беспартийных. Голосуя за этих кандидатов, весь наш народ мысленно, всей своей душой, всеми своими горячими чувствами, преданностью и любовью голосовал за нашего великого вождя товарища Сталина. (Аплодисменты).

В нашей области выборы прошли на исключительно высоком политическом уровне. У нас в области участвовало в выборах 97.5 проц. избирателей. Глубокие старики, по 75—80 лет, приходили за два часа до начала голосования для того, чтобы первыми опустить бюллетени за своих кандидатов.

Сегодня в газетах опубликованы результаты выборов, в том числе и по нашей области. По Горьковской области избраны депутатами в Верховный Совет секретарь ПК партии, сталинский шарком внутренних дел тов. Н. И. Ежов (аплодисменты), товарищи Ю. М. Каганович, Т. Е. Бобкова, В. В. Верещягин, П. В. Алексеенко, А. Т. Лучинин, М. С. Саберов, И. Я. Лакрушин, А. Н. Бугров, Ф. С. Уралов, О. Ф. Скурихина, А. Х. Бусыгин, П. П. Пахомов и В. П. Чкалов. (Аплодисменты).

Радостен и замечателен результат выборов тем, что ярко показывает, насколько выросли политически и культурно наши рабочие, колхозники, колхозницы, интеллигенция, домашние хозяйки и другие группы населения. Весь народ, теснее чем когда бы то ни было, сплотился вокруг нашей партии и советской власти.

Огромная политическая активность колхозников создает все условия для борьбы за высокий урожай. Все сейчас зависит от руководства, от того, как вы будете руководить стахановским движением, звеньями высокого урожая и вообще всей подготовкой к весеннему севу. Давайте, товарищи, организуем нашу работу таким образом, чтобы все колхозники и колхозницы области, все председатели и правления колхозов, бригадиры, звеньевые, под руководством нашей парторганизации, действительно по-большевистски взялись за подготовку к севу, чтобы добиться в 1938 году сталинского высокого урожая и оправдать то доверие, которое нам оказывает наша партия, наше правительство и товарищ Сталин. (Аплодисменты).

• • •

Затем на совещании выступили ряд председателей колхозов (Шишкин, Зайцев, Белов, Вловин, Орлов, Самойлов).

Тов. ШИШКИН—колхоз «Красная Мигалиха», Валского района.

— Мы хорошо почтились, курсы нам крепко помогут в практической работе. В прошлом году в нашем колхозе многие колхозники работали по-стахановски. За день некоторые стахановцы убирали жаткой-самосбросой свыше 20 гектаров зерновых. Таких примеров можно привести немало только по нашему колхозу. Колхозники горят желанием бороться за еще более высокий урожай. Как приеду в колхоз, вместе со всеми колхозниками по-боевому возьмусь за подготовку к весне. Обещаю, что в 1938 году мы снимем урожай в среднем по колхозу не менее чем по 100 пудов с гектара.

Тов. ЗАЙЦЕВ — Лубянцевский колхоз, Ветлужского района.

— Мне 57 лет. Только при советской власти я стал учиться. Раньше была такая жизнь, что крестьянину не на что было учить своих детей.

Курсы председателей колхозов дали мне очень многое. Мы должны ответить обкому и облисполкому на заботу о нас, председателях колхозов, делом, в частности, большевистской подготовкой к весеннему севу. В этом году мы сняли неплохой урожай. Например, с одного гектара мы теребили по 3500 снопов льна. За хорошую работу я был премирован обкомом партии и облисполкомом. Я даю слово, что в наступающем новом году наш колхоз снимет в среднем по 18 центнеров зерновых с гектара.

Тов. ВЛОВИН—колхоз «Путь к социализму», Вадского района.

— Пятый год я работаю председателем колхоза. Из года в год повышается у нас урожайность. Например, в 1936 году мы сняли в среднем зерновых по 15.5 центнера с гектара, а в этом году—17 центнеров. На курсах я получил хорошие знания. Они мне, безусловно, помогут в практической деятельности по руководству колхозом, и в будущем году урожай будет у нас еще выше.

Мы соревнуемся с колхозом «Красный кустарь». В этом году победил «Красный кустарь». Он занесен на доску почета. Но я обещаю, что в будущем году победим мы.

Тов. САМОЙЛОВ—колхоз им. Чапаева, Городецкого района.

— Основной недостаток многих председателей колхозов, в том числе и мой, заключается в том, что мы не всегда, как это нужно, поддерживаем наших стахановцев, руководителей звеньев высокого урожая. А ведь стахановцы—это ведущая сила, на их примере мы учим остальных колхозников. Если мы в 1938 году широко развернем стахановское движение, если мы будем всегда поддерживать инициативу колхозников—нет сомнения, что урожай будет у нас еще выше, чем в нынешнем году. Урожай в колхозе мы сняли такой: пшеницы 27 центнеров с га, ржи 19.5 центнера. Это, конечно, не предел. Обкому и облисполкому я был премирован за отличную работу. Обещаю, что буду работать еще лучше.

После краткого заключительного слова тов. Кагановича совещание закрылось.

СООБЩЕНИЕ ЦЕНТРАЛЬНОЙ ИЗБИРАТЕЛЬНОЙ КОМИССИИ

О КОЛИЧЕСТВЕ ИЗБИРАТЕЛЕЙ, ГОЛОСОВАВШИХ ЗА КАНДИДАТОВ БЛОКА КОММУНИСТОВ И БЕСПАРТИЙНЫХ НА ВЫБОРАХ В ВЕРХОВНЫЙ СОВЕТ СССР 12 ДЕКАБРЯ 1937 Г.

В течение 15 и 16 декабря 1937 года в Центральную избирательную комиссию поступили данные от ряда отдаленных избирательных участков, от поездов и пароходов в пути, от которых до сих пор не было полных сведений. В связи с этим количество избирателей по СССР окончательно определилось в 94.138.159 человек (на 498.681 чел. больше, чем было об'явлено 15 декабря), равно как увеличилось количество принимавших участие в голосовании до 91.113.153 человек (на 793.807 человек сравнительно с тем, что было об'явлено 15 декабря), что составляет 96,8 проц. к числу избирателей.

Получение указанных данных дало Центральной избирательной комиссии возможность подытожить количество голосов, поданных по всем округам за кандидатов блока коммунистов и беспартийных.

Во всех избирательных округах по выборам в **Совет Союза** за кандидатов блока коммунистов и беспартийных голосовало 89.844.271 человек, что составляет 98.6 проц. всего числа участвовавших в голосовании. Бюллетеней, признанных недействительными на основании ст. 90 «Положения о выборах в Верховный Совет СССР», оказалось 636.808. Бюллетеней, в которых зачеркнуты фамилии кандидатов—632.074.

Во всех избирательных округах по выборам в **Совет Национальностей** от союзных республик за кандидатов блока коммунистов и беспартийных голосовало 89.063.169 человек, что составляет 97.8 проц. всего числа участвовавших в голосовании. Бюллетеней, признанных недействительными на основании ст. 90 «Положения о выборах в Верховный Совет СССР», оказалось 1.487.582. Бюллетеней, в которых зачеркнуты фамилии кандидатов—562.402.

По отдельным союзным республикам итоги выборов в Совет Союза и в Совет Национальностей (от союзных республик) даются в следующей таблице:

Наименование Союзной республики	Число избирателей	Участвовало в голосовании		Голосовало за кандидатов блока коммунистов и беспартийных			
				В Совет Союза		В Совет Национальностей	
		В абсолютных цифрах	В % к числу голосовавших	В абс. цифрах	В % к числу голосовав.	В абс. цифрах	В % к числу голосовав.
РСФСР	60 571.292	58 623.335	96,8	57 687.755	98,4	57.142.882	97,5
Украинская ССР	17.539.876	17 156.273	97,8	16.980 303	99.0	16.799,399	97,9
Белорусская ССР	3.007.342	2.929 666	97.4	2.892.815	98,7	2.884 244	98,4
Азербайджанская ССР	1.618.877	1 577.117	95,6	1.564.183	99.2	1.555.523	98,6
Грузинская ССР	1.940.517	1 866 189	96,2	1.849.932	99.1	1.847 367	99,0
Армянская ССР	620.220	596.675	96,2	592.146	99,2	592.682	99.3
Туркменская ССР	691.925	651.962	94.2	647.345	99,3	644 329	98,8
Узбекская ССР	3.549.141	3.319.216	93.5	3.286 897	99.0	3.274.473	98,6
Таджикская ССР	774.864	738.099	95,3	728.656	98.7	726.064	98.4
Казахская ССР	2.995.367	2 901 072	96,9	2.882 844	99,4	2 862.726	98,7
Киргизская ССР	799.408	753.549	94.3	731.395	97,1	733 480	97.3
ИТОГО по СССР	94.136.159	91.113.153	96,8	89.844.271	98,6	89.063.169	97,8

Во всех избирательных округах по выборам в Совет Национальностей от автономных республик, автономных областей и национальных округов число избирателей составляет 10.353.188 человек. В голосовании приняли участие 9.954.138 человека, то-есть 96,2 проц. За кандидатов блока коммунистов и беспартийных голосовало в этих округах 9.757.435 человек, то-есть 98,0 проц. всего числа участвовавших в голосовании. Бюллетеней, признанных недействительными на основании ст. 90 «Положения о выборах в Верховный Совет СССР», оказалось 61.784. Бюллетеней, в которых зачеркнуты фамилии кандидатов—134.914.

ЦЕНТРАЛЬНАЯ ИЗБИРАТЕЛЬНАЯ КОМИССИЯ ПО ВЫБОРАМ В ВЕРХОВНЫЙ СОВЕТ СССР.

В ОБЛИСПОЛКОМЕ

ПЕРЕХОДЯЩЕЕ КРАСНОЕ ЗНАМЯ ДЛЯ ЛУЧШЕЙ МТМ—МТС

За лучшую работу и стахановские методы работы по ремонту тракторного парка облисполком установил переходящее Красное знамя Областного Исполнительного Комитета для лучшей МТМ—МТС, проводящей ремонт тракторов.

Передача Красного знамени должна производиться ежемесячно той МТМ и МТС, которая в течение месяца покажет лучшие образцы выполнения плана ремонта тракторного парка и стахановские методы работы.

Первое вручение переходящего Красного знамени облисполком решил произвести за работу по ремонту тракторного парка в декабре.

Облисполком разрешил Областному земельному отделу израсходовать в текущем году 15.000 рублей на премирование лучших стахановцев и руководителей мастерских, которые покажут образцы работы на ремонте тракторов.

Сегодняшний номер „Г. К." вышел с опозданием из-за позднего получения материала из Москвы.

ИЗБРАННИКИ НАРОДА

НАШИ ДЕПУТАТЫ В ВЕРХОВНЫЙ СОВЕТ

Начальник управления НКВД по Горьковской области, майор Государственной Безопасности, орденоносец ИВАН ЯКОВЛЕВИЧ ЛАВРУШИН, депутат Совета Союза Верховного Совета СССР от Арзамасского избирательного округа

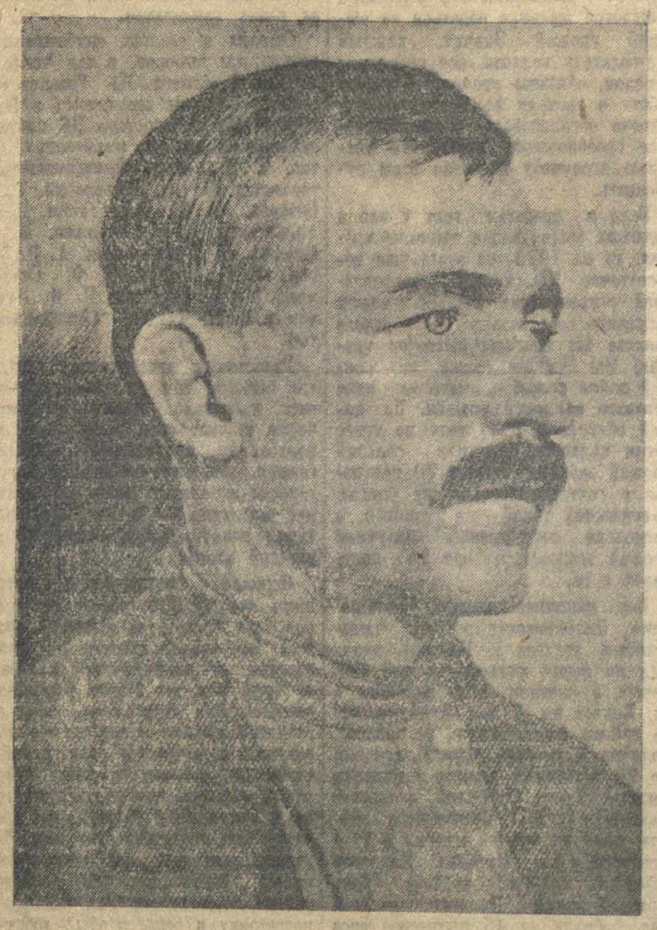

Председатель колхоза „Алга", Сергачского района, МУСТАФА САБЕРОВИЧ САБЕРОВ, депутат Совета Союза Верховного Совета СССР от Сергачского избирательного округа.

Старший лейтенант-орденоносец ИВАН ВАСИЛЬЕВИЧ АЛЕКСЕЕНКО, депутат Совета Союза Верховного Совета СССР от Красно-Октябрьского избирательного округа.

ЧЕМУ УЧИТ СТАЛИНСКАЯ ДЕКАДА

Коллектив рабочих и инженерно-технических работников завода «Красное Сормово» встретил великий день 12 декабря—день выборов в Верховный Совет СССР—огромной производственной победой. 11 декабря мы выполнили годовую производственную программу на 100.04 проц., выдав товарной продукции на 120.700 тыс. рублей.

Эта победа далась не сразу. Ее подготовили несколько месяцев упорной работы. В первой половине этого года мы работали плохо, систематически не выполняли программы.

Предоктябрьское соревнование внесло в работу завода невиданное оживление: мы стали работать по-боевому, по-большевистски. И это сразу сказалось на результатах. Сентябрьский план был выполнен на 103,3 проц.

В ответ на согласие тт. Чкалова и Ежова баллотироваться по нашему округу мы еще больше усилили темпы и в начале ноября смогли с законной гордостью сказать—план октября выполнен на 138 проц.

С 1 декабря сормовичи с огромным энтузиазмом включились в сталинскую декаду стахановских рекордов. Давно уже не переживал завод таких дней! Мы были свидетелями того, как наши лучшие люди ежедневно опрокидывали технические нормы, устанавливали блестящие рекорды. Вся масса рабочих в эти дни жила общим подъемом, рядовые рабочие выходили в ряды передовых, становились стахановцами. Сверловщик Черняков, слесарь Жиров, гибщик Селов, строгальщица Тугина совсем недавно были незаметны, а в дни сталинской декады они выполняли по 2—3—4 нормы. Можно привести еще более разительные примеры, такие же рядовые рабочие—слесарь Чесноков, строгальщик Ковяков, токарь Козлов добились в декаду выполнения норм от 500 до 707 проц.

Нет возможности перечислить даже самых замечательных стахановцев-рекордсменов, выявившихся в сталинскую декаду. Беру почти наугад: в железо-прокатном цехе бригада В. Панкратова 5 декабря выдала за смену 68 тонн проката, т. е 252 проц. задания. Это было совершенно невиданное событие во всей истории завода. В тот же день бригада сталевара мартеновского цеха т. Афанасьева выплавила за смену 43.7 тонн стали при плане 24.2 тонны. По 1000 проц. к плану вырабатывали продукции в эти декады наши знатные сталеплавщики тт. Кириллов и Кожевников.

Из цехов в сталинскую декаду особенно хорошо поработали дизельный и железопрокатный. Они более чем на 100 проц. обеспечили все потребности остальных звеньев предприятия. Наибольшее количество рекордов установил коллектив инструментального цеха.

Чему учит сталинская декада? Прежде всего, она воочию показала, какие огромные возможности таятся в оборудовании, какие чудеса умеют творить наши люди, как мы были излишне почтительны к проектной мощности десятков станков и агрегатов. В действительности, когда за дело берутся советские патриоты, получается совершенно по-иному, из оборудования выжимается не одна, а две, три, четыре и более норм.

Сталинская декада указала все наши промахи в деле руководства и в организации труда. За эти десять дней каждый инженерно-технический работник получил превосходный урок. Урок этот дали нам массы.

Огромная победа, одержанная заводом в сталинскую декаду, не должна нас успокоить, заставить почить на лаврах. Наоборот! 1938 год предъявит нам еще более крупные требования. Программа его будет значительно больше. По судостроению придется осваивать новые об'екты. Поэтому надо своевременно подготовить производство на всех участках и обеспечить своевременное всплытие судов. Во главу угла должна быть поставлена подлинно большевистская бдительность. Мы должны разоблачить остатки подлых врагов народа, пробравшихся в свое время на «Красное Сормово» и несомненно имеющихся на нем и сейчас.

Одна из основных задач, которую надо решить в самое ближайшее время—это пронизать всю работу строгой плановостью. Пора научиться нам систематически, из декады в декаду, выполнять планы. Это будет. Порукой этому—невиданный энтузиазм всего коллектива. Сейчас у нас мощно развертывается борьба за переходящие красные знамена, за значки отличников социалистического соревнования.

Директор завода «Красное Сормово» И. В. МОЧАЛОВ.

—o—

СОРЕВНОВАНИЕ ПРОДОЛЖАЕТСЯ

Сталинская декада стахановских рекордов на заводе им. Орджоникидзе произвела огромнейшие сдвиги в выполнении программы и росте стахановцев.

В цехе, где парторгом т. Кротов, за декаду выращены 70 новых стахановцев. 20 рабочих раньше давали по 100 проц. нормы, а теперь по 200 проц. В течение всей декады стахановец т. Спирин ежедневно выполнял нормы на 400 проц. Мелкий т. Брыш в эти дни установил рекорд по цеху, дав 600 проц. нормы.

В цехе, где начальником т. Андрюхин, слесарь Шкарин 8 декабря дал 835 проц. нормы.

Стахановец т. Белов, положивший начало блестящим рекордам, в предпоследний день сталинской декады выработал 729 проц. Стахановец т. Бачаев повысил свою выработку с 4 норм до 5,5 и 9 декабря дал 643 проц. Ежедневно выполняла норму на 400 проц. молодежная бригада т. Анисимова. В группе мастера комсомольца-орденоносца т. Комарова за декаду выросло 12 новых стахановцев.

В цехе, где начальником т. Гордеев, комсорг т. Наумов ежедневно давал по 4 с лишним нормы. Выработка у него доходила до 620 проц. В этом цехе не снижается подъем и сейчас. Стахановцы тт. Райкин, Зайцев, Корыкин и др. дают больше 4 норм. Попрежнему высокую выработку дают тт. Бачаев, Наумов, Белов, Спирин и др.

Соревнование на заводе продолжается.

Депутаты должны иметь перед собой великий образ великого Ленина и подражать Ленину во всем.

ИЗБРАННИКИ НАРОДА ПОЛУЧАЮТ ПОЛНОМОЧИЯ СВОИХ ИЗБИРАТЕЛЕЙ

Вечером 15 декабря окружная комиссия Горьковского - Сталинского избирательного округа вручала тов. Кагановичу Ю. М. удостоверение об избрании его депутатом Верховного Совета СССР. При вручении присутствовали представители заводов и предприятий, выдвинувших кандидатуру т. Кагановича в депутаты Верховного Совета: рабочие и работницы завода им. Воробьева, фабрик № 1 и 2 Швейпрома, чулочной фабрики им. Клары Цеткин.

Вручая Ю. М. Кагановичу удостоверение, председатель окружной комиссии тов. Окунев говорит:

— Когда трудящиеся нашего округа голосовали за кандидатов блока коммунистов и беспартийных, они голосовали за блок морального и политического единства, за коммунистическую партию большевиков, за товарища Сталина.

— Дорогой Юлий Моисеевич! От имени трехсоттысячного населения Горьковского - Сталинского округа и от 175 тысяч избирателей, которые подали голоса за вас, окружная комиссия вручает вам удостоверение, как избраннику народа—депутату Верховного Совета.

Принимая удостоверение, тов. Ю. М. Каганович сказал:

— Я должен от всей своей души, как говорится, от большевистской души, сказать, что избрание депутатом в Верховный Совет для меня является величайшей честью, величайшим доверием.

Самая высокая награда для большевика — это доверие масс. Речь товарища Сталина, произнесенную на собрании избирателей Сталинского округа, я читал не один раз, а несколько раз. Прочувствовал эту речь по-большевистски. Знаю, что избрание меня депутатом Верховного Совета накладывает очень большую ответственность. Я должен вам сказать, товарищи, и прошу передать это всем рабочим и трудящимся, что я был, есть и буду верным до конца нашей партии, товарищу Сталину. На любой работе, при любых условиях я оправдаю доверие горьковских рабочих, интеллигенции и всех трудящихся.

Я должен вас заверить и прошу передать это всем рабочим, что отдам все свои силы на то, чтобы наша Горьковская область и город Горький и в дальнейшем процветали; чтобы в дальнейшем развивались все отрасли хозяйства и культуры, чтобы улучшалось с каждым днем положение рабочего класса и трудящихся.

Я отдам все свои силы на то, чтобы вместе с вами, при помощи рабочих и трудящихся области, до конца выкорчевать всех врагов народа, всех троцкистско-бухаринских наймитов фашизма.

Присутствующие устроили бурную овацию своему депутату.

* * *

15 декабря состоялось заседание окружной по выборам в Совет Союза избирательной комиссии Дзержинского избирательного округа совместно с представителями общественных организаций и коллективов крупнейших предприятий Дзержинского района. На заседании комиссии вручено удостоверение об избрании депутатом Совета Союза Верховного Совета СССР от Дзержинского избирательного округа Таисии Ефимовне Бобковой.

Под горячие аплодисменты присутствующих тов. Шабыгин вручает Т. Е. Бобковой удостоверение, пожимает ей руку и в краткой речи, поздравляя депутата с выпавшей на ее долю большой честью, выражает уверенность, что она будет хорошо работать в верховном органе власти, держать крепкую связь с массами, стоять во главе масс, беззаветно бороться за дело партии Ленина—Сталина.

Таисия Ефимовна Бобкова ответила простой, прочувствованной речью.

Дзержинск, 15. (Наш спец. корр.).

Сергачская окружная по выборам в Совет Союза избирательная комиссия торжественно вручила тов. Саберову Муставе Саберовичу удостоверение об избрании его депутатом Совета Союза Верховного Совета СССР от Сергачского избирательного округа.

Для вручения удостоверения окружная избирательная комиссия в полном составе выехала в колхоз «Алга».

Тов. Саберов, получив удостоверение, заявил:

— Я великолепно понимаю, что это удостоверение дает мне советский народ, дает партия, товарищ Сталин. Доверие огромное, велика и ответственность. Я приложу все силы, чтобы оправдать доверие народа и не пожалею для этого, если потребуется, и жизни. Постараюсь быть преданным и полезным помощником нашей партии, товарища Сталина в великом деле построения коммунизма.

Ф. БОРОНИН.

Сергач, 15. (Наш спец. корр.).

Вечером 14 декабря избирательная комиссия Красно-Октябрьского избирательного округа подвела итоги тайного голосования. В голосовании участвовало 98,5 проц. всех избирателей округа.

Председатель окружной избирательной комиссии т. Кабанов, вручая тов. Алексеенко удостоверение об избрании его депутатом Верховного Совета, призывает т. Алексеенко крепко держать связь с округом, со своими избирателями.

В ответной речи т. Алексеенко заявил:

— Удостоверение еще раз напоминает мне о моем священном долге: быть до конца преданным народу, нашей партии, великому Сталину, помнить его указания и советы. Блок коммунистов и беспартийных победил. Я, беспартийный представитель этого блока, на деле постараюсь оправдать высокое доверие народа.

С. МАСЛЯКОВ.

Уразовка, 15. (Наш спец. корр.).

Председатель окружной избирательной комиссии Горьковского-Сталинского избирательного округа тов. Окунев вручает секретарю обкома ВКП(б) тов. Ю. М. Кагановичу удостоверение об избрании его депутатом в Верховный Совет.

Фото С. Гуревича.

ПРИЕМ В ПАРТИЮ—ВАЖНЕЙШИЙ УЧАСТОК ПАРТИЙНОЙ РАБОТЫ

Более года прошло после решения Центрального Комитета ВКП(б) о возобновлении приема новых членов в партию. За это время в первичные парторганизации города Горького поступило 556 заявлений о приеме в кандидаты и 477 заявлений о переводе из кандидатов в члены партии. Рассмотрено на партийных собраниях и принято первичными парторганизациями в кандидаты 381 и переведено из кандидатов в члены партии 394 чел. В числе принятых в кандидаты рабочих, работающих непосредственно в производстве, 202 чел., инженерно-технических работников — 69, служащих — 108 и других категорий — 3.

Что представляют собой люди, принятые в партию? — Это стахановцы производства, активные комсомольские работники, инженеры, а также передовые советские служащие. Большинство принятых в партию ряд лет до этого состояли в группах сочувствующих ВКП(б), активно участвовали в общественной работе.

Многие партийные организации в городе слабо развертывают работу по приему в партию передовых людей из рабочего класса, колхозного крестьянства, трудовой интеллигенции. Некоторые парторганизации фактически приостановили прием в партию. Показательным в этом отношении является уже тот факт, что из 400 первичных парторганизаций города дела по приему в партию поступили в горком не более чем от 200 партийных организаций. Это говорит о том, что в большинстве парторганизаций, в том числе в заводских организациях, в течение года не принято в партию ни одного человека. Это целиком относится к парторганизациям: прессового цеха завода «Красное Сормово», горячих цехов того же завода, кремлевского парка, силикатного завода, хлебозавода № 1, вагоно-ремонтного завода.

Не лучше обстоит с приемом в партию и в таких крупнейших парторганизациях, как на Станкозаводе, Нефтегазе, в механическом цехе завода «Красное Сормово»,—за год здесь приняли в кандидаты ВКП(б) по одному—два человека. И это при наличии на этих предприятиях сотен беспартийных стахановцев, на деле показавших свою преданность делу партии. Многие из них горят желанием носить великое звание члена коммунистической партии.

Там, где партийные организации работают в массах, там налицо поток заявлений о приеме в партию, там сочувствующие и комсомольцы политически растут, воспитываются. Укажем в качестве примера на парторганизацию корпусного цеха завода «Красное Сормово», которая развернула работу по приему в партию. Вопросы приема обсуждались на партийном собрании, на собраниях партгрупп. Партком корпусного цеха регулярно собирает сочувствующих, созывает кандидатов партии, комсомольский актив, проводит с ним беседы, изучают директивы ЦК партии, проводит беседы со стахановцами. В результате в корпусном цехе за 10 месяцев этого года было принято в кандидаты ВКП(б) 16 человек, в числе их 11 комсомольцев, многие кандидаты переведены в члены партии.

Большевистская партия пользуется величайшим авторитетом в массах народа, окружена их любовью. Это еще раз и очень ярко показала только-что прошедшая избирательная кампания. Она выявила тысячи и тысячи беспартийных активистов, близких партии, безгранично преданных ей.

Резервы для роста партийных рядов огромны.

Основным резервом для пополнения партийных рядов является ленинский комсомол. В г. Горьком имеется 18 тысяч комсомольцев, среди них много активных бойцов за коммунизм, достойных носить звание большевика. И что же: за год и два месяца принято в кандидаты ВКП(б) лишь 157 комсомольцев, при чем до горкома ВКП(б) пока дошли материалы по приему лишь 93 комсомольцев, а материалы на остальных маринуются в райкомах и первичных организациях. Ответственность за такое позорное положение несут, в первую очередь, партийные организации, не проявляющие заботы о приеме комсомольцев в партию. Не меньшую беспечность проявляют и райкомы и горком комсомола.

Комсомольские организации проявляют мало заботы о воспитании комсомольцев, не ведут работы с активом, не готовят лучших комсомольцев к вступлению в партию.

Резервом для роста партии являются также сочувствующие. В группах сочувствующих ВКП(б) люди готовятся к вступлению в партию, приобретают навыки большевистской организованности и дисциплины. Но многие партийные организации недооценивают значения этого резерва, не ведут работы с сочувствующими, не подготавливают их для вступления в партию. В ряде организаций сочувствующие по существу забыты, их не воспитывают политически, не привлекают к активной общественной деятельности. Неудивительно, что рост городской парторганизации за счет приема в партию сочувствующих незначителен.

Центральный Комитет ВКП(б) предупреждал партийные организации о бдительности при приеме новых членов в партию. Далеко не все парторганизации и коммунисты усвоили это указание. Наглядный пример — парторганизация опоздора: она приняла в кандидаты ВКП(б) некоего Косарева, который через некоторое время был разоблачен, как вредитель, враг народа.

Глубокое серьезное изучение людей, принимаемых в партию, — вот что требуется от каждой партийной организации, от каждого коммуниста, дающего рекомендацию беспартийному для вступления в партию.

Есть случаи, когда коммунисты неправильно понимают указание партии о бдительности, и в целях самострахования отказывают в даче рекомендаций проверенным, преданным партии людям, хотя хорошо знают этих людей. Такая мелкобуржуазная трусость не имеет ничего общего с большевистской бдительностью.

Решительно нужно покончить с волокитой при приеме в партию. Немало случаев, когда заявления о приеме месяцами без всяких оснований маринуются в первичных парторганизациях и райкомах.

Первичными парторганизациями за год принято 381 человек, но райкомы рассмотрели материалы только на 282 человек, а до горкома дошли материалы только на 241 человека. Такое же положение и с переводом кандидатов в члены ВКП(б). В первичных парторганизациях рассмотрено 394 заявления о переводе, а до райкомов дошло только 308 заявлений. Еще меньше поступило в горком—250.

Горком еще в мае возвратил в Сталинский райком материалы тов. Трусова, неправильно оформленные. Прошло полгода, а документы тов. Трусова до сих пор не исправлены Сталинским райкомом. Давно уже лежат без движения в Куйбышевском райкоме материалы по приему т. Мишиной и др.

Можно привести немало таких фактов безответственного отношения к приему в партию в городской организации. Нужно строго соблюдать требования устава партии и письма ЦК ВКП(б) в оформлении документов по приему, но не допускать волокиты. Волокита нетерпима ни в каком учреждении, а тем более в партийном аппарате, который должен работать четко, образцово.

А. ГУСЕВ, зав. отделом партийных кадров горкома ВКП(б).

„ЛЕНИН В ОКТЯБРЕ“

ЗРИТЕЛИ—О ЗАМЕЧАТЕЛЬНОЙ КАРТИНЕ

С 14 декабря в кинотеатре «Палас» идет новый советский фильм «Ленин в Октябре». Впервые на экране показывается роль Великого Ленина в организации победоносного вооруженного восстания в Октябре 1917 года. Фильм встречен советским зрителем с исключительным подъемом. За три дня демонстрации фильма его уже просмотрело свыше 6000 человек. Отдельные кадры зритель встречает бурной овацией.

Вчера редакция «Горьковской коммуны» провела беседу о фильме с группой зрителей. Запись выступлений зрителей ниже мы печатаем. (Рецензия о картине напечатана в «Г. К.» 11 ноября).

КАРТИНУ ДОЛЖНЫ ВИДЕТЬ ВСЕ

Картина произвела на меня исключительное впечатление. В ней показана роль партии, роль Ленина и Сталина в организации вооруженного восстания.

Мне понравилось исполнение роли Ленина артистом Щукиным. Хорошо играет Охлопков роль Василия. Из отдельных эпизодов большое впечатление производит взятие Зимнего дворца. «Ленин в Октябре» — ценнейшая картина. Ее должны видеть все.

Монтер А. А. СЕМЕНОВ.

Ленин, как человек

В картине много ярких моментов, показывающих роль Ленина в октябре 1917 года. Сколько раз трепетно волнуешься за судьбу Ильича, которого ищейки временного правительства, из-за предательства Каменева, пытаются арестовать. Но строгая конспирация большевиков, глубокая любовь народа к Ленину, трогательная забота о нем товарищей Сталина, Дзержинского и Василия—спасают его. Ленин вместе со Сталиным, Дзержинским и Свердловым организует восстание.

Прекрасны эпизоды встречи Ильича рабочими в коридорах Смольного и в актовом зале. Еще хочу отметить, что Ленин показан, как человек. Эта сторона до сих пор мало была известна широким массам. Несмотря на большую занятость и усталость, Ленин очень внимателен к мелочам, он очень интересуется, как живут крестьяне, что они пишут своим родным.

Студент водного техникума И. Е. СЫСУЕВА.

ФИЛЬМ ОЧЕНЬ ПОНРАВИЛСЯ

Этот фильм мне очень понравился. Можно сказать, все моменты зажигательные. Особенно хорошо исполнена роль Ленина. Но, что особенно ярко подчеркнуто, это организованность большевиков, всех рабочих и растерянность временного правительства. Правдиво фильм показывает контрреволюционное лицо меньшевиков, эсеров и их союзников штрейкбрехеров и предателей Каменева и Зиновьева.

Просмотрев картину, уходишь с чувством гордости за свою Родину, которую завоевывали нам большевики в октябре 1917 г.

Диспетчер завода им. Ленина С. А. КОМРАКОВА.

ОБРАЗ ЛЕНИНА УЧИТ И ЗОВЕТ

Я, как и все, с нетерпением ждал появления на экране этого фильма.

Значение фильма и как познавательное и как воспитательное—огромно. Фильм воспитывает нашу молодежь, прививает ей ненависть к врагам.

Особенно, по моему, ценно то, что до сих пор Ленин был больше известен, как организатор побед — это мы знаем по мемуарам, по трудам вождей партии, да и по сочинениям самого Ленина. Но Ленина, как человека, мы знали меньше. С этой точки зрения, просмотрев фильм, я получил очень многое. Фильм открыл бытовые стороны жизни вождя. Особенно ярки сцены с расчашонкой, разговор с красноармейцем. Эти сцены показывают Ленина, как человека, полного любви к массам.

Мне понравилась и такая деталь, как интерес Ленина к письму. Это показывает, что Ленин всегда и всячески, когда имел возможность, старался улавливать настроение масс, знать, чем живут массы. В картине все убедительно, подлинно, естественно.

Вообще фильм изумителен. Я лично, да и большинство зрителей, еще несколько раз придут смотреть фильм с таким же большим интересом, потому что образ Ленина волнует каждого, он учит и зовет.

Преподаватель средней школы № 51 Е. К. МОХОВ.

УЧИТ БОРОТЬСЯ ЗА ДЕЛО ПАРТИИ

«Ленин в Октябре»—замечательная картина. Она изобилует рядом таких ярких моментов, как встреча Ленина со Сталиным. В подготовке восстания Ленин все время советовался со Сталиным, хотел знать его мнение. Большое впечатление оставляет самоотверженность шофера, своей жизнью спасающего Ленина от ареста. Очень яркий момент!

Просмотрев картину, еще энергичнее хочется бороться за дело партии Ленина — Сталина. Я рекомендую всем студентам просмотреть эту картину. Она знакомит с важнейшими моментами партийной жизни, дает поучительный пример из истории нашей партии.

Студент электро-радиотехникума И. В. БЕЛЯЕВ.

Любовь к народу, ненависть к врагам

Народный артист Щукин создает яркий образ гения человечества — Ленина. Видишь Ленина в действии и в быту. Особенно замечательно в фильме подчеркнуты две черты в характере Ильича: его любовь к народу—он прост со всеми окружающими—и его ненависть к предателям. Возмущение Ленина к измене презренных Каменева и Зиновьева очень хорошо передано авторами картины.

После просмотра картины проникаешься еще большей любовью к своим вождям, к народу и еще острее чувствуешь ненависть к врагам—фашистским агентам.

Плановик завода им. Ленина Н. А. БОРКОВА.

«ЛЕНИН В ОКТЯБРЕ». Ильич (народный артист СССР Щукин) и Василий (арт. Охлопков) у телефона в Смольном.

ЛИЦО СОСНОВСКОЙ МТС

СОСНОВСКОЕ. (По телефону от наш. корр.). Сосновская МТС имеет 78 тракторов, 12 комбайнов, 17 культиваторов, много молотилок, грузовиков и т. д. Только комбайны и часть молотилок помещены в сарае. Остальные машины валяются под открытым небом.

Кругом жуткая картина неразберихи, бесхозяйственности. Тракторы разворочены, моторы с них сняты и валяются где попало. Во всех ли машинах спущена вода? Никто в этом не уверен. Вполне возможна прошлогодняя история, когда из-за разгильдяйства механика один трактор был оставлен на зиму с водой и его разорвало. Почти все культиваторы новые, но, простояв несколько месяцев под снегом, к весне они потребуют серьезного ремонта.

Об охране ценного имущества никто не подумал. В мастерской худые печи, в сарае курят. Воды поблизости нет. Хозяйство МТС совершенно не огорожено, даже нефтебаза не обнесена забором.

Все тракторы и молотилки нуждаются в ремонте, причем до 50 тракторов требуют капитального и среднего ремонта, а отремонтировано лишь пять мостов тракторов. «Мастерская» только по названию. В ней нет ни одного станка, нет даже необходимого инструмента для разборки и сборки машин.

До такого состояния довели Сосновскую МТС бывший директор Луковников, недавно освобожденный от должности и, кстати сказать, без всякого взыскания, а также старший механик Адуев—проходимец и пьяница.

Был такой случай.

Этой осенью Адуев пропал, как в воду канул. Через полтора месяца Адуев вернулся. Где он пропадал, что делал и на какие средства жил,—никто не постарался узнать. Как ни в чем не бывало, он продолжает хозяйничать в МТС и попрежнему пьянствует.

Новому директору тов. Королеву нужно решительно и твердо взяться за оздоровление МТС. Но он проявляет мягкотелость, нянчится с Адуевым, не проявляет настойчивости, где это необходимо.

Районные и областные организации должны немедленно заняться Сосновской МТС.

А. ИВАНОВ.

ПОКУПАТЕЛЬ ПЕРЕПЛАЧИВАЕТ ЗА ТОВАРЫ

Партия и правительство неуклонно проводят политику снижения цен, осуществляя сталинскую заботу о материальном благосостоянии трудящихся. Однако, беспечность и политическая близорукость руководителей торгующих организаций Ардатовского района привели к тому, что в торговой сети розничные цены на товары нарушались.

В Стексовском и Личадеевском сельмагах систематически превышались цены на готовое платье, обувь, водочные изделия и т. д.

Счетовод-калькулятор сельмага Белянкин, несмотря на то, что в счетах поставщиков указывались розничные торговые накидки, самовольно превышал их. Бывший директор Личадеевского сельмага Денисов, в настоящее время работающий председателем правления сельпо, и директор Стексовского сельмага Князев, работающий теперь директором ресторана, гнались лишь за прибылями, не интересуясь соблюдением установленных розничных цен. В результате по личадеевскому сельмагу за время работы Денисова перебрано с покупателей 1352 руб., а по Стексовскому сельмагу—1933 руб.

В Ардатовском магазине торга (зав. маг. Алексеев) глицерин продается без понижения в цене с июня по 1 руб. 75 коп. вместо 1 р. 50 коп. В магазине № 5 горпо (зав. маг. Щегольков) шампунь в порошке продается по 25 коп. вместо 20 коп. за пачку.

Наряду с этим, в торговой сети отсутствуют в продаже товары повседневного спроса. Сельская торговая сеть не торгует мукой, часто не бывает туалетного мыла, сахарного песку, махорки. Облвнуторгу и районным организациям пора навести порядок в торговой сети Ардатовского района.

А. АНТОНОВ.

МЕСЯЧНИК СОРЕВНОВАНИЯ ПО ИЗОБРЕТАТЕЛЬСТВУ

На заводе «Двигатель революции» об'явлен месячник соревнования по изобретательству. Дизельный, станочный, ремонтный и другие цеха оспаривают первенство на лучшую подготовку к 1938 году. Для поощрения передовиков соревнования, директор завода установил три премии.

До конца года изобретатели и рационализаторы завода обязались дать 138 предложений. Сейчас в цехах развертывается соревнование между изобретателями, рационализаторскими группами и коллективами за лучшие новогодние производственные подарки.

ПИСЬМА В РЕДАКЦИЮ

Невнимание к обучению неграмотных

На Горьковской железной дороге плохо поставлено дело ликвидации неграмотности. Сведения о неграмотных и малограмотных дорпрофсож собирал по телефону и телеграфу. В результате до настоящего времени выявляются все новые и новые сотни неграмотных.

На дороге работает более 100 кружков по ликвидации неграмотности, но посещаются они плохо. На крупном узле ст. Владимир из 137 неграмотных учатся только 50—60 человек. Некоторые кружки распались, даже не успев начать работу (кондукторский резерв).

В самом Горьковском узле, под боком у дорпрофсожа, работа по ликбезу также развалилась. Из 211 человек неграмотных в кружки зачислено только 103 человека, но и те на учебу не ходят. В «лучшей» школе (пассажирская служба), о которой очень много разговаривают в райкоме союза, числится 26 учащихся, на занятия же ходят не более 8 человек.

Подобное положение является результатом того, что ни дорпрофсож, ни узловые парткомы, ни сам политотдел дороги вопросами ликвидации неграмотности не занимаются. Занятия в кружках приурочены к дням технической и политической учебы и потому, как правило, срываются.

Н. МЕЛЬБЕРТ.

Халатность или преступление?

В плачевном состоянии находится помещение Муромской врачебно-трудовой экспертной комиссии (ВТЭК) при отделе социального обеспечения. Пол в коридоре не моется, плевательниц, скамеек нет и в помине. В течение 9—10 часов посетители дожидаются приема, сидя на грязном полу.

Комната, где происходит осмотр больных, не соответствует назначению. Грязные бинты у больных не смущают врачей: после осмотра пускают в ход те же бинты.

Заседание врачебной комиссии происходит 5—6 раз в месяц. Больше 25 человек в день не пропускают. И больным, живущим от города за 5—7 километров, приходится ходить на прием по нескольку раз.

Выдача пенсии задерживается месяцами. Так, инвалиды Шариков и Разоренов пенсию за май получили только в октябре. Разговоров о коренной перестройке работы ВТЭК в муромских организациях было немало, но дела нет.

Рабочие паровозоремонтного завода ГУРИНА, БУТАКОВ.

Удивительная рассеянность

Рыбтрест 1 ноября дал поручение Горьковскому промбанку перевести через Кулебакское отделение Госбанка телеграфом 5.300 рублей на зарплату рабочим строительства Велетьминского пруда. О передаче денег трест телеграфировал и начальнику строительства.

Получив извещение, нач. строительства несколько раз ездил в Кулебаки за деньгами, но безрезультатно. Оказывается, в промбанке перевод зарегистрировали, а деньги перевести... забыли.

Такая же путаница происходит в облфо. На расчетном счете рыбтреста на 1 ноября осталось 44 тысячи, но тем не менее облфо наложил на него арест в сумме 254 тысячи рублей. Госбанк весь остаток средств снял.

Не зная за собой никакой задолженности, трест стал выяснять причину. Оказывается, чиновники из облфо занесли всю сумму задолженности неплательщиков пищевой промышленности Горького на счет рыбтреста и одним росчерком пера об'явили ему банкрот. Три дня понадобилось для того, чтобы выправить эту ошибку и освободить счет.

С. И.

Потерян учебный год

В нынешнем году я решил поступить в Горьковский учительский институт. Еще в июле отослал туда все необходимые для поступления документы, а сам начал готовиться к приемным испытаниям.

Но все мои старания оказались напрасными. Не менее десяти раз я писал в институт, просил или сообщить мне о положении дела, или хотя бы возвратить обратно документы, но на все эти просьбы до сих пор не получил ответа. Так у меня пропал целый учебный год.

З. САННИКОВ.

Еще раз о горвнуторге

В магазинах города сколько угодно мужских сорочек и трусиков, но нельзя достать носки или полный комплект мужского белья.

О нерасторопности торговых организаций, о перебоях в торговле самыми необходимыми вещами печать сигнализировала не раз. Но горвнуторг, видимо, на свой счет этих сигналов не принимает.

Долго ли так будет продолжаться?

ЗИНЬКОВСКИЙ.

ИЗБРАННИКИ НАРОДА

НАШИ ДЕПУТАТЫ В ВЕРХОВНЫЙ СОВЕТ

Инициатор стахановского движения в машиностроении — студент Промакадемии им. Сталина—орденоносец АЛЕКСАНДР ХАРИТОНОВИЧ БУСЫГИН, депутат Совета Союза Верховного Совета СССР от Уренского избирательного округа.

Стахановка-льноводка колхоза „Искра коммунизма", Шарьинского района, орденоносец ОЛЬГА ФЕДОРОВНА СКУРИХИНА, депутат Совета Союза Верховного Совета СССР от Шарьинского избирательного округа.

Заведующий областным земельным отделом АЛЕКСАНДР ТИМОФЕЕВИЧ ЛУЧИНИН, депутат Совета Союза Верховного Совета СССР от Лысковского избирательного округа.

ТАЛАНТЛИВЫЕ РЕБЯТА

1. Есть, бензиновый мотор!

В детстве с трудом запоминаются даты. Борис только знает, что была весна и широко разлилась Волга. Он притащил самодельные водяные лыжи, привязал их к ногам и смело спустился на гладкую поверхность реки. Лыжи заскользили по воде, и ребятишки, собравшиеся на берегу, восторженными криками приветствовали юного изобретателя.

Вслед за лыжами появился воздушный змей, затем летающая модель. Хотелось творить. Но высокий полет фантазии не мог превращаться в реальность из-за недостатка знаний. Были неясности в пропорциях, в конструкциях, и тогда Борис пошел за помощью в детскую техническую станцию.

Борис Бубнов, ученик 10 класса школы № 4, живет на Бору. Но это не мешает ему в течение пяти лет аккуратно посещать дом на Краснофлотской улице, где помещается авиакабинет.

На последнем областном слете авиамоделистов его фюзеляжная модель самолета заняла первое место по дальности. Теперь Борис вместе со своим другом Евгением Бельским заканчивает сборку крохотного бензинового мотора собственной конструкции. Над этим изобретением ребята упорно работают год.

2. Капитан ледокола

В одну из перемен среди школьников 7 класса разнеслась любопытная весть: Миша Миллер, их сверстник, четырнадцатилетний мальчик получил почетную грамоту и звание юного капитана.

Этим событием заинтересовался также географический кружок школы № 8, куда был немедленно вызван с докладом юный капитан. Не повышая голоса, слегка волнуясь, Миша рассказал о своем путешествии по Северному морскому пути. Оно продолжалось 36 дней. Следя за сводками погоды, Миша вел свой ледокол из порта Мурманска в бухту Провидения.

Миша не пропустил ни одного занятия в школе, как всегда добросовестно готовил уроки и, все-таки, успевал еще часа два в день уделять своему путешествию.

Это путешествие—игра читателей «Пионерской правды», настолько увлекла любителя Арктики, что, садясь за карту с вахтенным журналом в руках, Миша чувствовал себя настоящим капитаном и со всей ответственностью выполнял задание: кратчайшим путем провести ледокол.

Об'емистый вахтенный журнал юного капитана—это захватывающий приключенческий рассказ. В Карском море капитан спасал команду какого-то ледокола, потерпевшего аварию. В суровых полярных льдах он убивал зверей. Где-то на пути он открыл остров «Роберт Пири».

За время своего путешествия Миша прочел 15 книг о советской Арктике. В том числе три тома «Похода Челюскина», книги профессора Визе и пр.

— Я могу сейчас перечислить все, даже мельчайшие острова на всем протяжении Северного морского пути,—говорит Миша, подводя итог своему интересному путешествию.

3. Маленький виртуоз

Первое знакомство с шестилетним Вовой Чикаловым состоялось у нас через форточку. Услышав стук в окно, мальчик ловко взобрался на подоконник и заявил:

— Я один дома, а мама ушла в магазин.

После такого признания Вова любезно предложил пройти к ним «через бабушку» (т. е. соседней квартирой, потому что мама его заперла).

Показывая свою маленькую скрипку, две гармонии, ноты и массу детских книжек, Вова похвалился еще тем, что у него есть овчарка Тошка. На смену музыкальным инструментам и овчарке пришла копилка, букварь и чудесный планер, взлетающий до самого потолка.

Когда все уже было показано, Вова взял свою скрипку и начал уверенно водить по ней смычком. Потом он сел на диван и перекинул через плечо ремень своего баяна.

— Мой папа шофер в Красной армии. Там ему дали эту гармошку для меня.

С пяти лет Вова играет на баяне. С двух лет он поет. Его репертуар очень разнообразен. Он свободно играет по слуху «Марш водолазов», «Вратаря», «Песню о родине», «Песню индийского гостя» и массу других маршей, песен, вальсов.

С 15 сентября этого года Вова учится в музыкальном училище у преподавателя П. И. Миленина по классу скрипки. Этому ребенку, обладающему абсолютным слухом, сулят богатую будущность талантливого скрипача.

4. Стихи Нины Ивановой

Семи лет Нина прочла «Руслана и Людмилу». Любовь к поэзии появилась у нее очень рано. Теперь Нина учится в 7 классе школы № 8. В свободное время она пишет стихи. Вот ее последнее стихотворение, посвященное 20-й годовщине Октября:

Летит сегодня к нам Октябрь великий,
К нему навстречу все спешит вперед,
Ему смеются города и села,
Его с улыбкою встречает весь народ.

Что это с солнцем?
Оно сияет как бы ярче, чем всегда,
Играют пышные багряные знамена,
Сверкает красная советская звезда.

Толпа веселая... Смеющиеся лица...
Беспечный звон счастливых голосов,
И вторят голосу людей стальные птицы,
Их песни всем понятны и без слов.

Они поют о родине великой,
О смелости отважных сыновей,
Завоевавших дальний север дикий,
Льды недоступные арктических морей.

Л. ХАЙКИНА.

ВОЕННЫЕ ДЕЙСТВИЯ В КИТАЕ

В Центральном Китае

ХАНЬКОУ, 16. В ночь на 13 декабря китайские войска полностью покинули Нанкин. Уличных боев не было. Передают, что от бомбардировок больше всего пострадала южная часть города, где были большие пожары. Целиком разрушены окрестности города. Японские войска захватили Пукоу. Штаб обороны Нанкина переехал в Сюйчжоу (на Тяньцинь—Пукоуской железной дороге).

Вчера 5 китайских самолетов бомбардировали японские позиции вокруг Уху. В пункте Ваньчжи, между Уху и Сюаньченом, крупный китайский партизанский отряд (больше 1.000 человек), напав на японский отряд, захватил 5 пулеметов и много боеприпасов.

ЛОНДОН, 16. Ханькоуский корреспондент Рейтер пишет, что японские войска не задерживаются в Нанкине и начали оттуда движение на север в трех направлениях, вероятно, на соединение с японскими силами, находящимися в Северном Китае. Главная японская колонна нажимает на Чучжоу (северо-западнее Нанкина), правая колонна направляется на север вдоль Великого канала и левая колонна выступает на север из Хэчжоу (на левом берегу Янцзы, севернее Уху).

ЛОНДОН, 16. Корреспондент «Дейли мейл» сообщает, что при отъезде из Нанкина он видел массовую казнь японцами 300 китайских солдат. Китайские солдаты были выстроены перед стеной и расстреляны.

Шанхайский корреспондент «Таймс» пишет, что 15 декабря в Нанкине оставалось еще несколько китайских «батальонов смерти», которые продолжают драться с японцами.

В северо-западной части города все еще действует китайская артиллерия.

В Северном Китае

ХАНЬКОУ, 16. Получены сведения о возобновлении военных действий на участке фронта Бэйпин—Ханькоуской железной дороги. 13 декабря после боя японские войска взяли Гуаньчен. 14 декабря захватили Наньло. Китайские позиции находятся у Цинфыя (южная часть провинции Хэбэй). Бои идут западнее У-ань (северная часть провинции Хэнань).

ХАНЬКОУ, 16. Агентство Сентрал ньюс сообщает, что 30.000 китайских партизан оперируют в южной части провинции Хэбэй и в граничащей с ней северной части провинции Хэнань.

• •

ЛОНДОН, 16. Гонконгские корреспонденты указывают на подготовку японцев к высадке крупных частей на побережьи Южного Китая.

Японские военные корабли концентрируются также в заливе Биас, северо-восточнее Гонконга.

Корреспондент «Дейли экспресс» отмечает, что в Гонконге наблюдается «некоторое усиление оборонительной деятельности».

— * —

АНГЛИЙСКАЯ НОТА ПРОТЕСТА ЯПОНИИ

ЛОНДОН, 15. По сообщению Рейтер, английское правительство послало Японии ноту протеста, в которой указывается, что в результате нападений японцев на английские военные и торговые суда «возникают серьезные проблемы». В ноте подтверждается получение английским правительством японской ноты от 14 декабря. Английское правительство, говорится в ноте, считает, что должное наказание лиц, ответственных за упомянутые инциденты, является единственным методом, при помощи которого можно избежать повторения подобных инцидентов в будущем. Напоминая японскому правительству о прежних инцидентах, в отношении которых японское правительство так же выражало свое сожаление, английское правительство указывает, что меры, которые предпринимала Япония для избежания подобных нападений, до сих пор не дали никаких результатов. Поэтому английское правительство просит сообщить ему, какие же меры были действительно предприняты в настоящее время японским правительством для того, чтобы положить конец повторению подобных инцидентов.

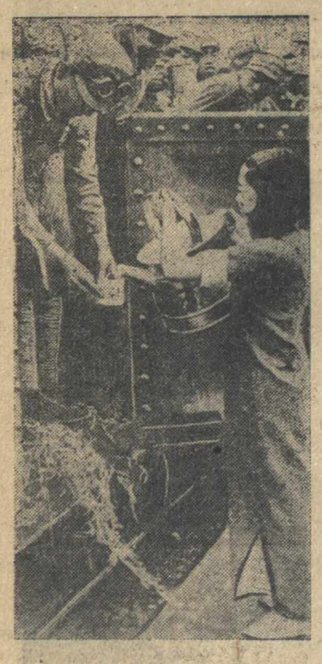

Китайская девушка угощает чаем направляющихся на фронт солдат.

НА ФРОНТАХ В ИСПАНИИ

(По сообщению ТАСС).

Центральный фронт

Как сообщает Гавас, республиканская артиллерия в ночь с 14 на 15 декабря обстреливала скопление мятежников в Посуэло де Аларкон и Аравака (к северо-западу от Мадрида), Вильяверде и Карабанчеле (к юго-востоку от Мадрида). В секторе Куэста де ла Рейна республиканская артиллерия открыла огонь по окопам противника. Обстрел причинил большие разрушения в окопах мятежников.

В секторе Усера в расположении частей мятежников вчера произошел взрыв огромной силы.

Восточный (Арагонский) фронт

Правительственным войскам удалось перерезать дорогу Теруэль — Саррагоса.

В секторах Пуэбло де Альбортон и Мехиана мятежники пытались атаковать республиканские позиции, но были отбиты.

На остальных фронтах—без перемен.

— * —

ЗАЯВЛЕНИЕ МИНИСТРА НАЦИОНАЛЬНОЙ ОБОРОНЫ

ПАРИЖ, 15 декабря. «Эвр» публикует следующее заявление министра национальной обороны Испанской республики Прето, сделанное им французскому сенатору социалисту Моризе.

«Мы произвели набор семи призывов и располагаем армией численностью свыше 500 тыс. человек, хорошо экипированных.

Мы ждем театрально объявленного «великого наступления», на которое мятежники, однако, никак не решаются. Если они потерпят поражение, то для них все кончено. Они это хорошо знают. Мы также. Мы также знаем, что мы выдержим. Наша великолепная пехота выкована в боях. Наша авиация превосходит авиацию мятежников. Она обслуживается исключительно испанцами, в то время, как у Франко авиаторами являются итальянцы и немцы.

Мы строим самолеты и легкую артиллерию, но нам нехватает тяжелой артиллерии и танков. В этом отношении мы нуждаемся в помощи французских заводов. Если нам предоставят свободу закупки оружия, то победа придет быстро. Шесть месяцев свободной закупки оружия—и будущим летом с мятежниками будет покончено. Но если нам и не предоставят этой возможности, то и тогда поход не изменится. Но нам придется ждать год, полтора года, а может быть даже два года. Мы подготовлены к двухлетней войне, если это понадобится».

НАУЧНО-ТЕХНИЧЕСКАЯ СЕССИЯ ПО СВАРКЕ

Сегодня в Сормовском доме культуры по инициативе Горьковского института хозяйственников и повышения квалификации инженерно-технических работников открывается научно-техническая сессия по сварке. Докладчиком на сессии выступает известный ленинградский профессор В. П. Вологдин и два инженера ленинградских судостроительных заводов, где сварка применяется очень широко. В работе сессии примут участие инженеры-производственники наших предприятий, кафедра сварки индустриального института и представители научно-технических обществ.

Не приходится говорить о громадном значении сварки в современной промышленности. В настоящее время мы встречаем не только отдельные сварные сосуды и аппараты, но и целые суда. Клепка металлических конструкций постепенно отходит на задний план. Это накладывает ряд новых обязательств на наших конструкторов, в большинстве воспитанных на расчете клепаных конструкций. Поэтому сессия по сварке имеет большое значение и для работников конструкторских бюро.

Небезынтересна сессия будет и для наших рабочих-сварщиков. Проф. В. П. Вологдин познакомит участников сессии с результатами анализа работы сварщиков-стахановцев ленинградских судостроительных заводов. Анализ работы был произведен путем применения специального прибора.

Сессия продлится три дня.

М. ПИСАРЕВ.

МАТЧ СИЛЬНЕЙШИХ ГИРЕВИКОВ СТРАНЫ

МИРОВОЙ РЕКОРД ХОТИМСКОГО

15 декабря в клубе им. Ворошилова состоялся матч сильнейших гиревиков страны полутяжелого веса, оспаривающих первенство Союза. Участвовали в матче гиревики Божко (Москва, РККА), Хотимский (Киев, «Спартак»), Чечин (Днепропетровск, «Локомотив»), Кириченко (Харьков, «Наука») и Соколов (Горький, «Динамо»).

Первое место, установив новый всесоюзный рекорд, занял Хотимский, показавший в трех движениях — жиме, толчке и рывке двумя руками,—370 килограммов. На втором месте—Божко, также установивший два всесоюзных рекорда—в рывке двумя руками—115 кгр. 100 гр. и в толчке двумя руками—152 кгр. 700 гр. Третье место занял Чечин, четвертое — Соколов и пятое—Кириченко.

В жиме двумя руками Хотимский добился результата 117 кгр. 700 гр., отняв мировой рекорд у немца Дейча—118 кгр. 500 гр.

НОВЫЙ ДОК

ЛЕНИНГРАД. (Наш корр.) В торговом порту построен крупнейший в мире плавучий док. Новый док спроектирован советскими специалистами, сделан весь из железобетона и целиком из отечественных материалов. Его грузоподъемность 6000 тонн при длине в 130 метров. Док оборудован многочисленными электрифицированными механизмами, превращающими его в прекрасный судоремонтный завод.

Ночной раз'езд—охрана колхозного хозяйства в день выборов в колхозе «Заветы Ленина», Сергачского района. Фото Г. Иванова.

ВЕСЕЛЫЕ КАНИКУЛЫ

Весело проведут школьники зимние каникулы.

1 января во дворце культуры имени Ленина организуются городская новогодняя елка, на которую приглашаются 1500 школьников. Елки будут также во всех школах, домах культуры и во дворце пионеров.

В первую пятидневку января организуются городские соревнования школьников по лыжам и конькам. Учащиеся старших классов будут участвовать в лыжном походе до Правдинска.

Около трех тысяч школьников посетят театры. На время каникул открываются зимние пионерские лагери в Филипповском доме отдыха и в Ройке. 130 школьников выедут на экскурсию в Москву и Харьков.

ХУДОЖНИК РЕЗЬБЫ ПО ДЕРЕВУ

СЕМЕНОВ. Работа молодого резчика по дереву Дорминдона Мазина горьковцам известна по выставленному в областном музее барельефу на тему о Сталинской Конституции.

Сейчас он начал работу над огромной вазой, чаша которой в диаметре равна 80 сантиметрам. Ваза будет вырезана из кубического метра дерева. На стенках чаши вырезаются гербы одиннадцати союзных республик, поддерживают ее одетые в национальные костюмы народностей Союза фигуры мужчин и женщин.

П. СИЛАНТЬЕВ.

Тысячи беличьих шкурок

В этом году в лесах области большое количество белок. Охотники районов, как правило, возвращаются с богатой добычей. Рекорд по количеству сданных Союзпушнине беличьих шкурок держит бригада охотников деревни Якунино, Беловского сельсовета, Чкаловского района, возглавляемая значкистом-охотником Иваном Федоровичем Арсентьевым. Вместе со своими товарищами—Давыдовым и Тюленевым, с 1 ноября он убил 1872 белки, из которых 942 падают на долю бригадира.

Три сына и отец Мясниковы за это же время убили 1515 белок. Егор Григорьевич Мясников намного обогнал детей, убив 1021 белку. Удачны выходы в лес и у охотников Тоншаевского района—бригад Лебедева и Федорова.

„ГОД ДЕВЯТНАДЦАТЫЙ"

ЛЕНИНГРАД. (Наш корр.). Кинофабрикой Ленфильм в ближайшее время будет выпущен новый звуковой фильм «Год девятнадцатый». Эта картина посвящена тов. Кирову. В основу ее положены исторические эпизоды гражданской войны. Зритель увидит героическую работу большевиков-подпольщиков в Баку, когда город был захвачен меньшевиками и англичанами.

НА РЕШАЮЩИХ УЧАСТКАХ

15 декабря.

МЕТАЛЛ.

Вычер. сталь 715 тонн—90 проц., прокат 601 тонна—120 проц.; Кулебаки: сталь—84 проц., прокат—71 проц.; «Кр. Сормово»: сталь 362 тонны — 1.8 проц., прокат 308 тонн — 101 проц.; завод им. Калинина: сталь 74 тонны — 110 проц., прокат 318 тонн—100 проц.

АВТОМОБИЛИ.

Сборка с конвейеров автозавода: 3[illegible] грузовых машин (план 474), легковых 102 (план 98), моторов к комбайнам 60 (план 113). Сдано отделу сбыта: 434 грузовых, 88 легковых машин.

БУМАГА.

Бумкомбинат дал 422 тонны бумаги (собств. выработки) — 97,5 проц.; получено 712,6 т (в четверге)—96 проц. Плотность бумаги 52,9 гр. (стандартная 52).

ГОРЬКОВСКАЯ ЖЕЛЕЗНАЯ ДОРОГА

Погружено 1955 вагонов—67 проц. (не выполнены погрузки по 1-й категории грузов на 1233 вагона). Выгружено 1872 вагона—75,6 проц. Осталось под выгрузкой 462 вагона. Оборот вагона (в сутках) 3,57 (план 2,40). Работа сортировочного отделения (Горьковского) погружено 850 вагонов—76 проц., выгружено 1006 вагонов—67 проц.

КОРОТКО

• Для повышения деловой квалификации профсоюзных работников Горьковский обком союза строителей тяжелой промышленности организует трехмесячные курсы председателей и заместителей председателей постройкомов с отрывом от производства.

ПРОИСШЕСТВИЯ

ХУЛИГАНЫ. В затоне имени Карла Маркса, на дежурном пароходе «Иркутск», охраняющем караван, пьяные: помощник механика И. К. Глазунов, масленщик Кузнецов и кочегар К. Л. Беляев присоединили к пожарному камерону нефтяной трубопровод и начали им качать мазут в запасный ящик. Из переполненного ящика вылилось на палубу около полутора тонн мазута. Штурвальный Красильников, пытавшийся прекратить хулиганство, был избит Кузнецовым, а кочегар Беляев ударил в лицо командира отделения военизированной охраны тов. Ремнева. Преступники арестованы.

ПОГОДА

Сегодня по городу ожидается малая облачность, слабые осадки в виде снега и мороза. Температура от 0 до минус 3 градусов. Слабый гололед. По области—малая облачность, снегопады в северных районах, местами с метелью. Температура от минус 4 до минус 8 градусов. На остальной территории области мокрый снег, временами с моросью и туманом, гололед. Температура от 0 до минус 3 градусов.

ОТВЕТСТВЕННЫЙ РЕДАКТОР С. П. ЛЕБЕДЕВ.

ГОРЬКОВСКИЙ ОБЛАСТНОЙ ТЕАТР ОПЕРЫ и БАЛЕТА имени А. С. ПУШКИНА
Площадь Свободы—трамвай № 2.

17 декабря	БАХЧ. ФОНТАН	тел. № 77
18 „	днем ДУБРОВСКИЙ	тел. № 78
18 „	вечером ФАУСТ	тел. № 79
19 „	БРОН. ПОТЕМКИН	тел. № 80
20 „	премьера ТРАВИАТА	тел. № 81
21 „	БАХЧ. ФОНТАН	тел. № 82
22 „	ЦАРСК. НЕВЕСТА	тел. № 83
23 „	ФЛОРИЯ ТОСКА	тел. № 84
24 днем	БРОН. ПОТЕМКИН	тел. № 85
24 вечером	ДУБРОВСКИЙ	тел. № 86
26 декабря	ТРАВИАТА	тел. № 87
26 „	ФАУСТ	тел. № 88
27 „	ДЕМОН	тел. № 89
28 „	БАХЧ. ФОНТАН	тел. № 90

Начало веч. в 7 ч. 45 м., днем в 12 ч. 30 м.
Билеты на все об'явл. дни продаются
Закрепляются за организациями на 1938 год ПОСТОЯННЫЕ МЕСТА
Справки об условиях и заключ. договоров в комн. админ. ежедн. с 11 ч. до 9 ч. веч., тел. 33745

ОБЛАСТНОЙ ТЕАТР ДРАМЫ
17 ДЕКАБРЯ СОБАКА НА СЕНЕ
18 ДЕКАБРЯ БЕШЕНЫЕ ДЕНЬГИ
Начало в 7 час. 30 мин. вечера.

КЛУБ им. Я. М. СВЕРДЛОВА
17, 18 декабря
— „ПЕТР 1-Й" —
Начало сеансов: 6—15, 8—15, 10-15 веч.
Перед сеансом играет джаз. Ход со двора

Управлению коммунального хозяйства „ГАЗ"
требуются на постоянную работу техники-сетевики, квалифицированные кочегары, пом. кочегаров, зольщики, слесаря по отоплению канализации и водопроводу.
Об условиях справляться по адресу: Автозавод, проспект Молотова, дом № 2, 3 этаж, комната № 27. 21311—12

Гаражу „ИНТУРИСТ"
требуется АГЕНТ по снабжению.
Обращаться по адресу: Университетская, 18 гарем „ИНТУРИСТА", с 8 до 11 час. 4015

ОБЛДРАМТЕАТРУ
ТРЕБУЮТСЯ
уборщицы и пожарник.
4000 Обращаться в контору театра

ВЕРХНЕ-ВОЛЖСКОМУ ВОДЗДРАВОТДЕЛУ
ТРЕБУЮТСЯ
АКУШЕРКИ И МЕДИЦИНСКИЕ СЕСТРЫ
ДЛЯ РАБОТЫ В ЗАТОНАХ.
Зарплата по закону от 4 марта 1935 г. Жилплощадь предоставляется.
Заявление направлять по адресу: гор. Горький, ул. 15 лет Чувашии, дом № 18, Верхне-Волжский Водздравотдел. 4017

ВНИМАНИЮ
ДЕРЖАТЕЛЕЙ ОБЛИГАЦИЙ ГОСУДАРСТВЕННЫХ ВНУТРЕННИХ ЗАЙМОВ
25 декабря 1937 г. в гор. Ворошиловграде, Донецкой области, УССР, состоится 5-й очередной тираж государственного внутреннего займа второй пятилетки (выпуск четвертого года).
В тираже будет разыграно 1 миллион 60 тысяч выигрышей на сумму 173 миллиона 920 тыс. руб.
ГОРЬКОВСКОЕ ОБЛАСТНОЕ УПРАВЛЕНИЕ ГОСТРУДСБЕРКАСС И ГОСКРЕДИТА
4076

На основании постановления Президиума Горьковского Областного исполкома от 1 декабря 1937 года за № 45
ГОРЬКОВСКИЙ ОБЛАСТНОЙ ПИЩЕТРЕСТ ЛИКВИДИРОВАН.
ВХОДЯЩИЕ В ЕГО СОСТАВ ПРЕДПРИЯТИЯ:
Кондитерская ф-ка им. „1-го Мая" в г. Горьком.
Кондитерская ф-ка „Красный Октябрь" в г. Горьком.
Арзамасский пивзавод в г. Арзамасе.
Лысковский пивзавод в г. Лыскове.
Печерский варенный завод в гор. Горьком.
Фокинский варенный завод в Воротынском районе.
Барминский варенный завод в Лысковском районе
ПЕРЕВЕДЕНЫ НА ПОЛОЖЕНИЕ АВТОНОМНЫХ ПРЕДПРИЯТИЙ.
Все заинтересованные организации и лица приглашаются заявить свои претензии (всех видов) к ликвидкому. Пишетреста по адресу: г. Горький, Звездинка, 17, до 1 января 1938 года. После указанного срока прием претензий будет прекращен.
Председатель Ликвидкома Голубев.

Хозтоварной базе ОБЛПОТРЕБСОЮЗА НУЖЕН главный бухгалтер.
Обращаться: 21 линия, 6, Ярмарка. Телефон 4-06-04

ОДИНОКАЯ ищет небольшую комнату, плата по соглашению. С предложением обращаться: Горький, ул. Красного Милиционера, дом 26, кв. 2, Чагинцевой. 21308

МЕНЯЮ комнату в Ялте на Горький, 26 кв. мт., со всеми удобствами, отдельной кладовой, балконом, солнечная, бельэтаж, в центре города, на одну комнату, от 16 до 22 кв. мт., желательно в центре. Предложения направлять письменно: г. Горький, ул. Свердлова, центральная почта, до востребования, Гнечушеву Георгию Ивановичу.

МЕНЯЮ в г. Свердловске квартиру из 2-х комнат, 33 м., коридор, кухня и ванная, со удобствами, в центре, на г. Горький. Обращаться: г. Свердловск, ул. Хохрякова, 102, кв. 4, И. Уральскому. 4625

ПРОПАЛ жеребенок, 1 г. 4 мес., гнедой масти. Знающих местонахождение просим сообщить: дер. Начинье, Д.-Константиновского района, Б.-Покровский с. с., колхоз „Динамо". 21290

ТРЕБУЕТСЯ комната одиноким пожилым мужу с женой. Оплачу квартплату вперед, согласен с ремонтом. 7 гор. почтовое отделение, до востребования Хрисанфовой М. П.

ПОХИЩЕНЫ шоферские права на имя Бакорева А. Ф.

ГОСУДАРСТВЕННОЕ МУЗЫКАЛЬНОЕ ИЗДАТЕЛЬСТВО „МУЗГИЗ"
ОТКРЫТА ПОДПИСКА НА 1938 Г.
на ежедекадник „МУЗЫКА"
Орган Всесоюзного комитета по делам искусств при СНК СССР
„МУЗЫКА"—ставит своей задачей содействие развитию музыкальной культуры народов СССР
„МУЗЫКА"—освещает все значительные явления музыкальной жизни СССР—творчество советских композиторов, концертную работу, народное музыкальное творчество, деятельность музыкальных театров, массовый музыкальный быт, работу музыкальных школ
„МУЗЫКА"—рассчитана на широкие круги советских читателей, интересующихся вопросами советской музыкальной культуры
„МУЗЫКА"—регулярно печатает материалы по вопросам музыкального наследства
ПОДПИСНАЯ ЦЕНА на 12 мес.—10 руб. 80 коп.
на 6 мес.— 5 руб. 40 коп.
на 3 мес.— 2 руб. 70 коп.
На журнал „СОВЕТСКАЯ МУЗЫКА"
Орган Союза советских композиторов
ЖУРНАЛ—освещает деятельность союза советских композиторов, все области музыкальной жизни СССР, зарубежную музыкальную жизнь, новейшие достижения музыкальной промышленности и техники
ЖУРНАЛ—рассчитан на композиторов, музыковедов, исполнителей, педагогов, учащихся музыкальных вузов и техникумов и широкие слои советской интеллигенции
12 НОМЕРОВ В ГОД.
ПОДПИСНАЯ ЦЕНА: на 12 мес.—30 р.
на 6 мес.—15 р.
на 3 мес.— 7 р. 50 к.
Отдельный номер 2 р. 50 к.
Подписку направляйте по адресу: Москва, Неглинная 14, МУЗГИЗ
Подписка принимается также всеми отделениями Союзпечати и всюду на почте
3959

ФАБРИКЕ МЯГКОЙ ТАРЫ „ЗАГОТЗЕРНО" ТРЕБУЮТСЯ:
экономист-плановик, бухгалтера, счетоводы, статистики, картотечники, механики швейных машин, электромонтеры, слесаря, кладовщики, агенты, приемщики-сдатчики, неквалифицированные работницы, подсобные рабочие, уборщицы, сторожа.
Обращаться по адресу: Горький, улица Гаршина, дом № 36, у Казанского вокзала, при мельнице № 2
4020 ДИРЕКЦИЯ ФАБРИКИ.

Горьковской областной конторе „ЗАГОТСЕНО"
ТРЕБУЮТСЯ на постоянную работу ст. бухгалтер, бухгалтер и бухгалтер-ревизор.
Обращаться по адресу: Кооперативная, 44, к главному бухгалтеру. 21295

ПРОПАЛИ шесть ЖЕРЕБЯТ.
1) Матка красно-чалой масти. 2) Мерин темно-серый. 3) Матка гнедокарая. 4) Матка гнедая, на лбу звезда. 5) Матка гнедая, правая нога по щетку белая. 6) Матка кирая.
Знающих о местонахождении просим сообщить по адресу: д. Петриха, Гугинский с/с., Лысковского р-на, колхоз „Согласие". 4026

ЗАКЛЮЧИТЕЛЬНЫЙ БАЛАНС НА 1 ЯНВАРЯ 1937 г.
Лысковского весоизмерительного завода им. Кироза.

АКТИВ		ПАССИВ	
1 Основные средства	1046111—49	1. Фонды:	
2 Производственные запасы	320349—07	а) уставный	1376946—09
3. Незавершенное произ-во	366328—53	б) амортизационный	20120—80
4 Готовые изделия на складе и в пути	735794—49	в) специальные фонды	73743—24
5 Товары отгруженные и выполненные работы	47336—51	2. Расчеты с Госбанком по ссудам на суммы в пути	75000—00
6 Денежные средства	2292—18	3 Госбанк по прочим ссудам	20900—00
7 Средства в расчетах	19366—31	4 Средства в расчетах	178394—51
8. Расходы будущих отчетн. периодов	436—50	5 Накопления (прибыль)	347046—44
9 Прочие отвлеченн. средства	30—00		
10 НКФ по отчисл. из прибыл.	154000—00		
Баланс	2092045—08	Баланс	2092045—08

Результаты хозяйственной деятельности

Расходы и потери		Доходы и накопления	
1 Разница между себестоимостью и отпускн. ценами	8384—40	1. Накопления от реализации	343835—70
2 Непредусмотренные планом потери от производ. риска	1427—10	2. Доходы от списания кредиторской задолженности за истечением срока давности	4164—86
3. Штрафы по решению арбитража	16066—05	3. Доходы от неиспольз. резерва	18965—64
4 Разные	977—48	4. Сепбытовые, расходы, исключенные из себестоимости	10652—33
5 Отчисления в фонд директора	5953—78	5 Прочие	2085—67
6. Накопления отчетного года	347046—44		
Баланс	379849—20	Баланс	379849—20

Директор завода Димитриев. Гл. Бухгалтер Молдавский.
Настоящий баланс утвержден Балансовой Комиссией при Облместпроме 19 февраля 1937 года (протокол № 7) и к опубликованию разрешается.
3962 Гл. Бухгалтер Облместпрома Челышев.

ГОРЬКОВСКИЙ ОБЛАСТНОЙ КОМИТЕТ СОЮЗА РАБОТНИКОВ АДМИНИСТРАТИВНЫХ УЧРЕЖДЕНИЙ
согласно постановления ВЦСПС от 21.XI—37 г.
ЛИКВИДИРУЕТСЯ.
Учреждения и лица, имеющие претензии к Областному комитету союза, должны предъявить таковые не позднее 1-го января 1938 года.
4082 ЛИКВИДКОМ.

Облпосвентургу
Кооперативная, 37, ком. № 13, требуется на оптовую базу
счетовод
по материальному учету
21182-83

ПРОПАЛА немецкая овчарка, кличка „Немка", возраст 8 месяцев. Приметы: на верхней губе лишай. Знающих сообщить по адресу: Почаинская ул., дом 25, кв. 12, Абрамову. 21318

ПОХИЩЕН профсоюзный билет № 153347 союза торфпромышл. на имя Герасимовой Н. С. 21278

УТЕРЯН паспорт, сберкнижка в студенческий билет на имя В. В. Румянцевой. 21298

ПОХИЩЕНО удостоверение личности, выд. заводоуправл. „Н. Сормово", на имя Костина Н. Г.

ПРОДАЕТСЯ ГРУЗОВАЯ МАШИНА (полуторатонка) НА ХОДУ.
Справляться по адресу: Кооперативная, 37, помещение Облпотребсоюза, комната № 7, телефон № 34367. 21314

Горьковский обком союза рабочих торфяной промышленности с глубоким прискорбием извещает работников торфяной промышленности области о преждевременной смерти одного из активных профработников, работавшего директором Первомайского торфпредприятия,
КОМАРОВА ИВАНА ДМИТРИЕВИЧА,
последовавшей в гор. Москве, и выражает глубокое соболезнование семье, родным и знакомым.

СЕМЬЯ УМЕРШЕЙ Надежды Павловны ЮВЕНСКОЙ
выражает глубокую благодарность всем организациям и знакомым, принявшим участие в похоронах и почтившим память покойной.

Сормовскому райздравотделу ТРЕБУЕТСЯ
фельдшер для работы на Сормовских торфоразработках.
Об условиях справиться в Сормовском райздравотделе—Сормово, райсовет, ком. № 2
21289 СОРМОВСКИЙ РАЙЗДРАВ.

Телефоны редакции общий—прием телефонограмм и международные переговоры—3-12-60, отв. секретарь—3-29-71, секретариат 3-55-91, отдел информации—3-26-18, партийная жизнь—3-35-74, отделы: советского строительства—3-26-07; промышленный и транспортный—3-50 31, сел.-хоз. и литературный—3-[illegible]-46-99, писем и жалоб трудящихся—3-50-29, кабинет печати, отдел рабселькоров—3-41-13, издательство—3-45-06, рекламбюро—3-40-11.

Размер 84 × 60. Уполномоченный Облита Б. № 1486. Горьковский Полиграф, ул. Фигнер, 32.