ПРОЛЕТАРИИ ВСЕХ СТРАН, СОЕДИНЯЙТЕСЬ!

ВТОРНИК 21 ДЕКАБРЯ 1937 г. № 293 (5853) Цена 10 коп.

ГОРЬКОВСКАЯ КОММУНА

ОРГАН ГОРЬКОВСКОГО ОБКОМА И ГОРКОМА ВКП(б), ОБЛИСПОЛКОМА И ГОРСОВЕТА

XXI год издания

Адрес редакции и издательства: г. Горький, 5, ул. Свердлова, 23.

Условия подписки: на 1 мес. — 2 р. 50 к., на 3 мес. — 7 р. 50 к., на 6 мес. — 15 руб., на 1 год — 30 руб. Подписка принимается отделениями „Союзпечати".

Объявления принимаются с 9 ч. утра до 3 ч. дня.

СЛАВНАЯ ГОДОВЩИНА

Вчера трудящиеся нашей Горьковской области вместе со всей страной отмечали двадцатилетие ВЧК—ОГПУ—НКВД.

Славная, знаменательная годовщина. В этот день сердца и мысли многомиллионного советского народа были обращены к доблестным чекистам-наркомвнудельцам, зорко стоящим на страже страны социализма.

ВЧК—ОГПУ—НКВД... Огненными, сияющими буквами вписаны эти славные, дорогие и родные для трудящихся, грозные для врагов, слова в историю героической борьбы советского народа.

ВЧК родилась на другой день после Октябрьской революции, после того, как обнаружились всякие заговорщицкие, террористические и шпионские организации, финансируемые русскими и заграничными капиталистами, думавшие ударом в спину революции покончить с ненавистной для них советской властью. Организаторы нашей партии Ленин и Сталин видели, что свергнутые классы, тысячами нитей связанные с капиталистическим окружением, прибегнут к самым острым и самым отчаянным средствам борьбы против пролетарской диктатуры.

«Всякая революция лишь тогда чего-нибудь стоит, если она умеет защищаться...» — говорил Ленин. И партия создала ВЧК, поставив во главе ее большевика кристальной чистоты, верного соратника Ленина и Сталина, пламенного рыцаря пролетарской революции Феликса Дзержинского. Лучших, отборных, честнейших коммунистов партия послала для работы на этот острейший участок защиты советского государства. Беспредельная преданность делу Ленина—Сталина, революционная бдительность, железная воля, ненависть к врагам народа — вот что отличало и отличает славных чекистов-наркомвнудельцев.

В течение двух десятилетий ВЧК—ОГПУ—НКВД зорким часовым стоит на страже завоеваний Великой Октябрьской социалистической революции, охраняя покой и счастье народа.

Враги нашей родины возлагали надежду на подлых реставраторов капитализма, на троцкистско-бухаринских выродков, этих гнуснейших наймитов японо-германского фашизма. Но враги жестоко просчитались. Славная советская разведка, во главе со сталинским наркомом тов. Н. И. Ежовым, который внес партийность, большевизм в работу Наркомвнудела, раскрыла и разгромила троцкистско-зиновьевские и бухаринско-рыковские шпионские гнезда.

Все трудящиеся нашей страны единодушно одобряют решительную, беспощадную борьбу Наркомвнудела с врагами Родины. Сила и крепость советской разведки в беззаветной поддержке народа, который окружает свои карательные органы беспредельной преданностью и искренней любовью.

Об этой любви, горящей в сердцах миллионов советских граждан, в простых, волнующих словах говорили трудящиеся вчера на митингах и собраниях, посвященных двадцатилетию ВЧК—ОГПУ—НКВД. Рабочие и работницы, инженеры, служащие, коммунисты и беспартийные—все они призывали к единодушной поддержке органов НКВД, к революционной бдительности, к борьбе с врагами.

— Двадцатую годовщину НКВД мы должны отметить нашим единодушным решением: смотреть в оба, чтобы не дать житья врагу, оказывать полную поддержку наркомвнудельцам в их борьбе с врагами народа.—Этими словами стахановка фабрики № 1 Швейпрома Мария Петровна Самарина выразила чувства всех рабочих и работниц фабрики.

Сотни стахановцев и стахановок ознаменовали славный юбилей Наркомвнудела новыми рекордами в повышении производительности труда. Бригадир Краев на заводе «Красное Сормово», мастер Ершов на заводе им. Орджоникидзе, стахановец Хализов на «Двигателе революции», призывая отметить двадцатилетие НКВД новыми стахановскими рекордами, продемонстрировали тем самым свою любовь и уважение к карательным органам советского государства.

Трудящиеся прекрасно понимают, что работа органов НКВД направлена на счастье народа, что славные чекисты-наркомвнудельцы стоят на страже нашей социалистической Родины, счастливой жизни ее граждан. «В мире нет ни одного государства, где бы органы государственной безопасности, органы разведки, были бы так тесно связаны с народом, так ярко отражали бы интересы этого народа, стояли бы на страже завоеваний народа». (Ежов).

Трудящиеся активно помогают органам НКВД изобличать и выкорчевывать врагов партии и народа. Мы знаем сотни и тысячи примеров в стране и в нашей области, когда рабочие, колхозники, служащие, школьники помогают чекистам-наркомвнудельцам в разоблачении и поимке шпионов и диверсантов. Трудящиеся знают, что Наркомвнудел, это — неусыпный страж революции, что, под руководством партии, при поддержке всего народа, он до конца выкорчует врагов, очистит священную советскую землю от всякой контрреволюционной нечисти.

Созданные и выпестованные великой партией Ленина — Сталина органы ВЧК—ОГПУ—НКВД всегда метко и без промаха били по врагам народа, являясь грозой буржуазии, неусыпным стражем революции, обнаженным мечом рабочего класса. Органы НКВД и впредь, метко и без промаха, будут бить по врагам революции, по всем, кто в звериной ненависти к социализму попытается вредить и пакостить социалистическому государству рабочих и крестьян.

НКВД — тов. Н. И. Ежову

От имени бойцов, командиров и политработников Рабоче-Крестьянской Красной Армии горячо приветствую и поздравляю в день двадцатой годовщины ВЧК—ОГПУ—НКВД всех работников Народного Комиссариата Внутренних Дел — славных рядовых чекистов, их командиров и начальников.

Взращенные и руководимые партией Ленина — Сталина герои-чекисты высоко держат боевое знамя защиты советских границ и мирного труда нашего народа.

Двадцать лет ВЧК—ОГПУ—НКВД—это двадцать лет борьбы и побед над подлыми врагами народа всех мастей и оттенков, как присланными к нам из-за рубежа, так и порожденными в нашей стране остатками разбитых и издыхающих эксплоататорских классов.

Желаю Вам, товарищи, полного успеха в вашей нелегкой, но почетной и славной работе на благо нашей великой Родины, на благо социализма.

Народный Комиссар Обороны СССР
Маршал Советского Союза—К. ВОРОШИЛОВ.

О награждении и льготах для строителей вторых путей Карымская — Хабаровск

Постановление Центрального Исполнительного Комитета и Совета Народных Комиссаров СССР

В связи с окончанием строительства вторых путей Карымская—Хабаровск и передачей их в постоянную эксплоатацию, Центральный Исполнительный Комитет и Совет Народных Комиссаров СССР **постановляют:**

1. Предложить Наркомвнуделу СССР наградить ценными подарками и денежными премиями отличившихся на строительстве вольнонаемных работников.

2. Установить для строителей вторых путей Карымская — Хабаровск специальный нагрудный знак.

3. Предложить Наркомвнуделу СССР представить в ЦИК СССР списки бывших заключенных, добровольно оставшихся для работ в ДВК по постройке Байкало-Амурской магистрали и других об'ектов по вольному найму, особо отличившихся на строительстве вторых путей, для снятия с них судимости.

4. Досрочно освободить за ударную работу на строительстве вторых путей до 10.000 заключенных. Обязать ВЦСПС принять меры к скорейшему их устройству на работу.

5. Предложить Наркомвнуделу СССР при освобождении заключенных за ударную работу на строительстве вторых путей Карымская—Хабаровск выдавать им, кроме специального удостоверения, свидетельствующего о их работе на вторых путях, также проездные билеты и денежные награды в размере от 100 до 500 рублей.

Председатель Центрального Исполнительного Комитета СССР М. КАЛИНИН.

Председатель Совета Народных Комиссаров СССР В. МОЛОТОВ.

Секретарь Центрального Исполнительного Комитета СССР А. ГОРКИН.

Москва, Кремль. 19 декабря 1937 года.

Вчера весь советский народ с гордостью праздновал 20-летие ВЧК—ОГПУ—НКВД

С собрания во Дворце Культуры имени Ленина

Вчера наша страна торжественно праздновала славное двадцатилетие ВЧК — ОГПУ — НКВД, ведущего неустанную борьбу с врагами народа. На десятках митингов, на сотнях рабочих собраний демонстрировалась горячая любовь народа к верному стражу революции, обнаженному мечу диктатуры рабочего класса.

С исключительным под'емом прошло вчера собрание областного и городского партийного актива совместно с советскими, профсоюзными, комсомольскими и общественными организациями и работниками НКВД.

Свыше 1700 человек собралось в украшенном портретами и лозунгами Дворце культуры им. Ленина. Горячими овациями встретили собравшиеся появление за столом президиума руководителя горьковских большевиков тов. Кагановича Ю. М. и начальника управления НКВД по Горьковской области тов. Лаврушина И. Я.

Открывая собрание, тов. Каганович произносит яркую речь об успехах социалистической Родины, о победе сталинского блока коммунистов и беспартийных на выборах в Верховный Совет. Он говорит о величайшей заслуге боевых органов ВЧК — ОГПУ — НКВД, разгромивших врагов народа, японо-германских шпионов и диверсантов и их агентов — троцкистско - бухаринских подонков.

— Наша Родина, — говорит тов. Каганович, — имеет проверенные карательные органы, крепкую большевистскую разведку, сила которых заключается в неразрывной связи с массами. Весь народ — рабочие, колхозники, служащие и интеллигенция любят органы НКВД, помогают им в ответственной, серьезной и, вместе с тем, благодарной работе. Наша разведка крепка. Она с корнем уничтожит врагов! Наша уверенность в этом зиждется на том, что во главе НКВД стоит секретарь ЦК нашей партии, подлинный сталинец, у которого слова не расходятся с делом—Николай Иванович Ежов **(бурные аплодисменты)**, заслуга которого заключается в том, что он пропитал всю работу НКВД большевистской партийностью, что он работает и учит работать других так, как учит нас всех великий вождь товарищ Сталин. **(Продолжительные аплодисменты).**

Заключительные слова тов. Кагановича о великом и любимом товарище Сталине зал встречает бурной овацией. Все встают. Оркестр исполняет «Интернационал».

После выборов президиума собрания избирается почетный президиум. При упоминании имени товарища Сталина все присутствующие встают. Несколько минут длятся овации в честь великого вождя. Горячо встречается также упоминание имен членов почетного президиума тт. Молотова, Кагановича Л. М., Калинина, Ворошилова, Микояна, Чубаря, Косиора, Андреева, Ежова, Жданова, Димитрова, Хозе Диаса и Тельмана.

С напряженным вниманием собравшиеся слушают часовой доклад тов. Лаврушина. Докладчик ярко рисует историческую роль чекистов в борьбе с контрреволюцией, заговорами, шпионажем, троцкистско-бухаринскими выродками: он подробно освещает шпионско - диверсионную, вредительскую деятельность врагов народа в нашей области; говорит о крепнущей мощи советской разведки, об испытанном руководителе наркомвнудельцев — тов. Ежове, о великом Сталине.

Под аплодисменты всего зала тов. Куршаков сообщает, что Центральный Исполнительный Комитет Союза ССР за образцовое и самоотверженное выполнение важнейших правительственных заданий наградил работников управления НКВД Горьковской области — орденом Красной Звезды тт. Примильского М. А., Курсанова Н. И., Каминского А. Н., Соловьева Н. Л.; орденом Знак Почета — Миславского И. С. и Бобкова М. И.

На трибуне рабочий-сормович тов. Лаврентьев.

Речь тов. Лаврентьева

Двадцать лет верный страж революции ВЧК — ОГПУ — НКВД дает возможность рабочему классу Советского Союза спокойно строить свою новую, счастливую жизнь. Двадцать лет мы, рабочие и колхозники—хозяева жизни. Я, сталевар, варю высококачественную крепкую сталь для этих органов, чтобы они еще глубже вспахали засевшие кое-где остатки троцкистско - бухаринских предателей, пытающихся тормозить наше продвижение вперед. Эту сталь мы льем для наших колхозов, чтобы колхозное крестьянство быстрее раскорчевало новые пашни, и в будущем году выполнило бы наказ товарища Сталина о 7—8 миллиардах пудов хлеба.

Товарищи, мы, рабочие завода «Красное Сормово», имели большую честь выдвинуть товарища Ежова — железного водителя чекистов, кандидатом в депутаты Верховного Совета. **(Аплодисменты).** В своем предвыборном письме мы обещали Николаю Ивановичу отдать за него свои голоса. Это обещание мы, на основе блока коммунистов и беспартийных, выполнили. Мы отдали голоса за верного сталинца товарища Ежова. **(Аплодисменты).**

Сегодня мы, сормовичи — передовой отряд рабочего класса, закаленный в боях трех революций, обещаем своему депутату в Верховный Совет, обещаем нашему советскому правительству, что, если потребуется, то мы в трудную минуту за благо народа, за благо Родины отдадим не только свои голоса, но и всю свою жизнь. **(Аплодисменты).** Пусть знают оголтелые псы фашизма, что мы сильны и непобедимы. **(Аплодисменты).**

Товарищи, я думаю, что самым наилучшим подарком органам ВЧК — ОГПУ — НКВД, празднующим сегодня свое 20-летие, будет то, если мы, сормовичи, об'явим январь месяц — сталинским месячником стахановских рекордов **(аплодисменты)** и дадим новое неслыханное еще перевыполнение норм. Мы обещаем органам НКВД, если они потребуют от нас, мы выделим им, для пополнения их рядов своих лучших сыновей-стахановцев.

Да здравствуют славные чекисты!

Да здравствует железный нарком товарищ Ежов! **(Бурные аплодисменты).**

Да здравствует наш любимый, дорогой вождь товарищ Сталин! **(Бурные, продолжительные аплодисменты).**

* * *

После тов. Лаврентьева выступает работница Швейпрома тов. **Малыгина.** Передавая пламенный привет чекистам, она говорит:

— Еще никогда не было такой крепкой связи народа с работниками НКВД, как теперь. Каждый из вас хочет быть активным помощником советской разведки. Каждый из нас знает, что выловить врагов — это значит отодвинуть войну, не дать погибнуть многим тысячам трудящихся.

С горячими приветствиями органам НКВД и их работникам выступали тов. **Петров** (Ворошиловский район) и тов. **Ерофеев** (завод имени Воробьева).

На трибуне чекист **Примильский**, награжденный постановлением правительства орденом Красной Звезды.

— Хочется крикнуть всей грудью,—говорит он,—чтобы услышали все народы Советского Союза, что мы, чекисты, принадлежим партии, что мы готовы к бою и по первому зову партии все, как один, железной стеной станем на защиту наших советских рубежей. **(Аплодисменты).** Мы, чекисты, народ практичный. Много говорить не умеем. Мы скажем лишь, что сух наш порох в пороховницах и тогда, когда партия потребует — мы покажем, как бьют чекисты по своим врагам, по врагам советского народа. **(Аплодисменты).**

С огромным воодушевлением принимается предложение послать приветствие вождю народов товарищу Сталину. Чтение текста приветствия неоднократно прерывается аплодисментами. С таким же под'емом собрание принимает текст приветственного письма сталинскому наркому, секретарю ЦК ВКП(б) товарищу Ежову.

Собрание окончено. 1700 человек поют «Интернационал». Раздаются возгласы: **«Да здравствует товарищ Сталин!», «Да здравствует верный сталинец—товарищ Ежов!», «Да здравствуют наши славные чекисты!».**

* * *

После собрания состоялся большой концерт с участием лучших сил горьковских театров и эстрады.

Славные чекисты Горьковской области, награжденные правительством орденами Союза за образцовое и самоотверженное выполнение важнейших правительственных заданий. В первом ряду (слева направо) награжденные орденом Красной Звезды: М. А. Примильский, Н. Л. Соловьев, А. Н. Каминский и Н. И. Курсанов; второй ряд—награжденные орденом Знак Почета: М. И. Бобков и И. С. Миславский.

Фото А. Капелюша.

МОСКВА, ЦК ВКП(б)

товарищу СТАЛИНУ

Дорогой Иосиф Виссарионович!

Собрание партийного актива города Горького, совместно с активом советских, профсоюзных, комсомольских организаций и работниками НКВД, сегодня, в день двадцатой годовщины ВЧК — ОГПУ — НКВД, шлет Вам, великому творцу и бдительному стражу революции, вдохновителю нашей славной советской разведки, нашему любимому вождю и учителю, свой пламенный большевистский привет.

Вместе с Вами, вместе со всей нашей великой страной, мы переживаем радость одержанной блоком коммунистов и беспартийных на выборах в Верховный Совет СССР блестящей победы, показавшей еще раз всему миру силу и могущество нашего строя, непоколебимое единство и сплоченность советского народа вокруг большевистской партии.

Трудящиеся гор. Горького, как и всей нашей страны, радуются и гордятся Вами, первым депутатом всего советского народа в Верховный Совет СССР. Советский народ видит в Вас такого же ясного и определенного политического деятеля, как Ленин, такого же бесстрашного в бою и беспощадного к врагам народа, каким был Ленин, свободного от паники, от всякого подобия паники перед лицом опасностей и осложнений, как был свободен Ленин, такого же мудрого и непоспешливого при решении сложных вопросов, каким был Ленин, правдивого и честного, как Ленин, и так же любящего свой народ, как любил его Ленин.

Трудящиеся массы знают, что большевистская партия под Вашим руководством, наш дорогой отец и учитель, привела нашу страну к победе социализма.

Трудящиеся массы знают, что Ваша гениальная прозорливость оберегает наш народ от происков коварных и хищных троцкистско-бухаринских шпионов и других наймитов фашизма.

Трудящиеся массы знают, что капиталистическое окружение, — серьезная опасность для свободы и независимости нашей Родины. Советский народ любит и гордится своей славной разведкой, очищающей нашу прекрасную Родину от шпионов, вредителей и диверсантов, оберегающей мирный труд, счастливую и радостную жизнь трудящихся нашей страны.

Мы твердо уверены, что вдохновляемая Вашими указаниями, верная партии, кровно связанная с народом, советская разведка под руководством верного сына большевистской партии, нашего славного депутата в Верховный Совет—Н. И. Ежова, была, есть и будет верным стражем революции, грозой буржуазии и ее агентов, без промаха разящим мечом диктатуры рабочего класса.

Мы обещаем Вам, товарищ Сталин, еще больше помогать нашей славной советской разведке, еще больше усилить революционную зоркость, чтобы до конца выстравить и уничтожить подлых врагов народа, шпионов и диверсантов — троцкистско - бухаринских наймитов фашизма, чтобы сделать нашу страну еще более неприступной и непобедимой. За это мы готовы отдать все свои силы, а если понадобиться, и жизнь.

Да здравствует наша социалистическая Родина — надежда и гордость трудящихся всего мира!

Да здравствует советская разведка и ее славный руководитель—организатор разгрома троцкистско-бухаринской фашистской банды — Николай Иванович Ежов!

Да здравствует организатор побед социализма, зоркий часовой нашей революции, родной и любимый Сталин!

Славному руководителю советской разведки, нашему депутату в Верховный Совет СССР—

НИКОЛАЮ ИВАНОВИЧУ ЕЖОВУ

Дорогой Николай Иванович!

Собрание партактива города Горького, совместно с активом советских, профсоюзных и комсомольских организаций и работниками НКВД, в исторический день двадцатой годовщины ВЧК—ОГПУ—НКВД шлет Вам—организатору разгрома троцкистско - бухаринской шпионской банды, верному сыну большевистской партии и в Вашем лице всему славному коллективу чекистов — свой пламенный большевистский привет.

Неизмеримо велики заслуги ВЧК—ОГПУ—НКВД перед трудящимися нашей страны и всего мира.

Не мало разоблачила и разгромила врагов советская разведка за 20 лет и особо велики заслуги советской разведки и Ваша заслуга, дорогой Николай Иванович, в разгроме самой подлой, самой мерзкой и отвратительной троцкистско-бухаринской банды фашистских шпионов, подлых изменников и убийц.

С огромным единодушием, с гордостью и любовью трудящиеся нашего города послали Вас, дорогой Николай Иванович, своим депутатом в Верховный Совет СССР.

Голосуя за Вас, трудящиеся нашего города голосовали за окончательное искоренение всех подлых фашистских наймитов, троцкистско-бухаринской и всякой иной нечисти.

Голосуя за Вас, трудящиеся нашего города голосовали за нашу славную советскую разведку, бережно и свято охраняющую великие традиции железного и неустрашимого Феликса Дзержинского.

Голосуя за Вас, трудящиеся нашего города голосовали за верного сталинца, у которого слово никогда не расходится с делом.

От имени трудящихся города Горького мы обещаем все, как один, помогать нашей родной советской разведке в очистке советской земли от фашистских шпионов и диверсантов. Мы горячо поздравляем Вас, дорогой Николай Иванович, с новой победой советской разведки и целиком одобряем расстрел банды фашистских агентов, презренных шпионов, террористов Енукидзе, Карахана, Шеболдаева и других.

Пусть помнят фашистские наймиты и их хозяева, что советская разведка, опирающаяся на любовь и преданность миллионов советских патриотов,—раздавит каждого, кто посягнет на наши завоевания, на счастливую и радостную жизнь народов СССР.

Да здравствует 20-я годовщина ВЧК—ОГПУ—НКВД!

Да здравствует сталинский нарком, славный руководитель советской разведки, наш депутат в Верховный Совет, Николай Иванович Ежов!

Да здравствует непобедимое единство советского народа, сплоченного вокруг большевистской партии и великого Сталина!

Автозавод им. Молотова

ОТВЕТ ДЕЛОМ

Вчера рабочие автозавода им. Молотова и строительства ГАЗ вместе со всей страной отмечали историческую дату — двадцатилетие ВЧК—ОГПУ—НКВД.

В честь славной годовщины во всех цехах и на строительстве состоялись многолюдные собрания и митинги, вылившиеся в грандиознейшую демонстрацию любви и беспредельного доверия народа органам советской разведки и любимому сталинскому наркому Николаю Ивановичу Ежову.

Этот день автозаводцы ознаменовали новыми производственными успехами.

— Работая на производстве,— говорит т. Чернов—сборщик линии «М-1»,—мы можем быть спокойными, так как наш труд охраняется Красной Армией и славными чекистами. Наша задача—всемерно помогать советской разведке; наш долг—закрепить те успехи, которые достигнуты нами в сталинской декаде.

В своих выступлениях и письмах на имя наркома т. Ежова рабочие завода и строительства отмечали величайшие заслуги работников карательных органов советской власти. Рабочие требуют, чтобы и впредь органы НКВД беспощадно расправлялись с врагами партии и народа.

В единодушных решениях, принятых на собраниях и митингах, рабочие завода и строительства поддерживают инициативу рабочих Москвы и об'являют январь сталинским месячником стахановских рекордов.

С массовых собраний, посвященных 20-летию ВЧК—ОГПУ—НКВД

„Красное Сормово"

„МЫ — ВЕРНЫЕ ПОМОЩНИКИ НКВД"

Едва кончилась смена, столовая механического цеха «Красного Сормова» наполнилась людьми. Рабочие, инженеры, служащие собрались, чтобы отметить дорогую для всей страны дату—20-летие органов советской разведки.

Доклад о замечательном пути, пройденном ВЧК—НКВД, сделал инженер К. И. **Шишкин.** Люди с напряженным вниманием слушали рассказ о неувядающих делах отважных чекистов, раскрывавших и раскрывающих при поддержке народа заговоры и планы всех врагов, изменников родины, агентов, проникающих в нашу страну с суши и моря.

Органы советской разведывательной службы, руководимые рыцарем Феликсом Дзержинским и сталинским наркомом Николаем Ивановичем Ежовым, не дают предателям возможности осуществить ни одного из их черных дел. Рука, занесенная над лучшими сынами страны, протянутая к заводам, колхозам и железнодорожным составам, каждый раз оказывается отрубленной чекистским мечом.

— Юбилей советской разведки мы отметим не только речами. Кустовое собрание должно дать слово депутату сормовичей — наркому внутренних дел, Николаю Ивановичу Ежову, что каждый из нас будет разоблачать и выкорчевывать врагов, крепить мощь страны новыми машинами и силами.

В ответ на обращение стахановцев Москвы мы сделаем январь сталинским месяцем стахановских рекордов и добьемся, обещаю нашему депутату, небывалых успехов.

Слово берут работник производственно-планового отдела т. **Вьюгин,** начальник цеха В. В. **Чигирь,** слесарь стахановец К. И. **Порхунов,** бригадир краснознаменной бригады А. С. **Краев.** Их выступления—свидетельство любви широчайших масс к своей разведке, охраняющей покой и богатства народов Советского Союза, ненависти к троцкистско-бухаринским наймитам и предателям, не имеющим права на жалость и снисхождение.

— У нас не все благополучно в отношении бдительности,—говорит т. **Чигирь.**—Мы все должны стать верными помощниками НКВД, мы должны очистить цехи, весь завод от лазутчиков фашистских и иных контроразведок. Мы должны дать обязательство партии, правительству и нашему депутату Николаю Ивановичу Ежову оправиться со всеми заданиями!

Речь бригадира краснознаменной бригады т. **Краева** была коротка.

— Лучшими образцами труда мы отметим юбилей органов НКВД. Мы с вами решили уже, что январь будет у нас сталинским месяцем, а слово сормовича нарушать не любят.

Собранием принято решение: **об'явить январь сталинским месяцем стахановских рекордов.**

Овация в честь великого кормчего революции товарища Сталина и его соратника Николая Ивановича Ежова заключает торжественное кустовое собрание.

—о—

„Двигатель революции"

ЕДИНСТВО

Вчера в дизельном, чугунно-литейном, ремонтном и других цехах завода состоялись собрания, посвященные славному XX-летию ВЧК—ОГПУ—НКВД.

— Наркомвнуделыцы всегда выполняли лишь волю советского народа. Между народом и НКВД всегда была, есть и будет нерушимая связь. Шахтинцы подняли руки против нашего счастья и наркомвнуделыцы схватили за горло этих вредителей. Точно также поступили и поступают наркомвнуделыцы с троцкистами, зиновьевцами, бухаринцами и прочей фашистской сволочью. И народ благодарен им за это!—заявил на собрании в чугунно-литейном цехе стахановец т. **Хализов.**

Молодой модельщик комсомолец **т. Левинштейн** сказал:

— Мы, молодежь, должны учиться бдительности у наркома тов. Ежова. Враги не спят, и нам нужно ежечасно, ежеминутно крепить бдительность, помогать органам НКВД!

Рабочие чугунно-литейного, дизельного, станочного цехов в принятой ими резолюции пишут:

«Мы заверяем наших славных наркомвнуделыцев, верного сына нашей партии Н. И. Ежова, что в своей практической работе будем всячески помогать нашим славным чекистам.

Мы присоединяемся к стахановцам заводов и фабрик г. Москвы и об'являем январь 1938 года сталинским месяцем стахановских рекордов».

—о—

Швейная фабрика № 1

СЛОВО ШВЕЙНИЦ

Докладчица говорила о славных вехах двадцатилетнего пути органов ВЧК—ОГПУ—НКВД, об остром мече диктатуры пролетариата, разящем врага в самое сердце, об огромных заслугах наших чекистов перед советским государством.

Сила НКВД, мощь его—в тесной связи с народом, в огромной поддержке, которую оказывают чекистам все честные советские люди, любящие свою родину.

С напряженным вниманием был выслушан доклад т. **Спасиной.** И когда она, заканчивая, призывала весь коллектив фабрики к повышению бдительности, к стахановской работе—швейницы ответили на этот призыв дружными, продолжительными аплодисментами.

Первой попросила слово Мария Петровна **Самарина,** стахановка 2-го цеха.

— 20-ю годовщину НКВД мы должны отметить нашим единодушным решением—смотреть в оба, оказывать полную поддержку нашим наркомвнуделыцам в их борьбе с врагами народа. Мы отметим эту славную годовщину еще и тем, что, включившись с 1 января в сталинский месячник стахановских рекордов, окажем достойную встречу третьей большевистской пятилетке.

За предложенную резолюцию — **оказывать всемерную помощь НКВД; продлить сталинский декадник до 1 января; включиться всей фабрикой в сталинский месячник стахановских рекордов**—голосовали все до единого участники собрания.

Завод им. Орджоникидзе

СОВЕТСКАЯ РАЗВЕДКА — ЭТО ВЕСЬ СОВЕТСКИЙ НАРОД

Коллектив завода им. Орджоникидзе вчера жил двумя событиями. На многолюдных цеховых митингах рабочие выражали свою беспредельную любовь к славной советской разведке и железному наркому, нашему депутату в Верховный Совет тов. Н. И. Ежову, а также глубокую признательность московским стахановцам за их прекрасную инициативу — сделать январь сталинским месяцем стахановских рекордов.

— Мы празднуем сегодня замечательную дату: 20-летие НКВД,—сказал стахановец т. **Димитричев.**—Никому не удастся отнять у советского народа его великих завоеваний, ибо во главе советской разведки стоит непоколебимый большевик, верный сталинец, наш депутат в Верховный Совет, любимый народом Н. И. Ежов, и работу органов НКВД направляет великий Сталин.

С огромным воодушевлением, под шумные аплодисменты принимается резолюция:

«Собрание рабочих, инженеров, техников и служащих завода имени Орджоникидзе приветствует советскую разведку и славных чекистов с их двадцатилетним юбилеем борьбы и побед над врагами рабочего класса. Эту славную годовщину трудящиеся нашей страны встречают в условиях невиданного политического и производственного под'ема, который переживает вся наша страна в связи с выборами в Верховный Совет».

Коллектив орденоносного завода им. Орджоникидзе, приветствуя инициативу стахановцев Москвы и Московской области, включается в сталинский месячник стахановских рекордов. Последняя декада декабря об'явлена декадой стахановских рекордов имени Верховного Совета СССР.

—*—

Выксунский металлургический завод

ПРОИЗВОДСТВЕННЫЙ ПОД'ЕМ

ВЫКСА, 20. (Наш корр., по телефону). В связи с двадцатилетием ВЧК — ОГПУ — НКВД в цехах Выксунского металлургического завода состоялись многолюдные рабочие митинги. Металлурги в своих решениях шлют горячий привет верному стражу завоеваний Октябрьской революции—НКВД, его руководителю, сталинскому наркому Николаю Ивановичу Ежову, бойцам и командирам НКВД и заявляют о своей готовности быть верными помощниками чекистов в борьбе со всеми врагами нашей Родины.

20-летие ВЧК — ОГПУ — НКВД металлурги ознаменовали стахановской работой. Мартеновский цех № 1 производственную программу выполнил на 100,5 проц. Сталевар т. Седов выполнил план на 136 проц., установив новый рекорд по стали. Сталевары Бушуев, Пивцов, Маслов также значительно перевыполнили планы. В листопрокатном цехе стахановцы бригады Кокорева выполнили план на 167 проц., бригады Ворожейнова и Зубакова—на 155 проц.

В БРИГАДЫ, В ЦЕХА ПЕРЕНЕСТИ ВЫСОКУЮ ПРОИЗВОДИТЕЛЬНОСТЬ ОТДЕЛЬНЫХ СТАХАНОВЦЕВ!

За новые стахановские рекорды

В корпусном цехе завода «Красное Сормово» 19 декабря свыше 1.100 рабочих обсуждали на собрании обращение московских стахановцев. Стахановец-выбойщик тов. Жиров в прениях сказал, что в ознаменование победы блока коммунистов и беспартийных при выборах Верховного Совета рабочие корпусного цеха должны установить новые стахановские рекорды.

В сталинскую декаду цех работал неплохо. С 478 чел. число стахановцев возросло до 528-ми. Производственная программа текущего года цехом выполнена по товарной продукции 11 декабря. Надо и впредь работать по-стахановски.

До конца года нужно выполнить программу по валовому выпуску. К этому в цехе есть все возможности.

Рабочие корпусного цеха обратились к рабочим завода «Красное Сормово» с призывом работать так, чтобы производственная программа будущего года также была выполнена досрочно.

ХАНЖИН.

—о—

НОВОМУ ГОДУ— ОБРАЗЦОВУЮ ВСТРЕЧУ

С чувством глубокой солидарности встретила наша бригада обращение стахановцев фабрик и заводов Москвы и Московской области.

Каждому из нас понятна сила соревнования. Взять к примеру нашу бригаду. Включившись в сталинскую декаду стахановских рекордов, мы добились роста производительности труда на 25—30 проц., повысилось и качество литья. Одновременно повысилась зарплата. Члены моей бригады зарабатывают не менее 500 рублей, а сам я зарабатываю до тысячи рублей в месяц.

То же можно наблюдать и в других бригадах. В нашем литейном цехе выросли новые рекордисты. В сталинскую декаду стахановец В. Преснов установил замечательный рекорд, выполнив задание на 730 проц. Рекорды установили формовщики Матвеев, Федоров и десятки других.

Вот почему обращение москвичей мы горячо обсудили, обдумали каждую мелочь в предстоящей работе. Наша бригада обязалась выполнить декадную программу на 175 проц.

Одновременно мы вызвали на соревнование стахановцев пяти бригад. Сейчас участки и бригады начинают борьбу за новые рекорды, за еще лучшие показатели производительности труда.

Бригадир формовщиков литейного цеха завода «Двигатель революции»

ГОВОРКОВ.

ЧУДЕСНЫЕ ПЛОДЫ СОЦИАЛИСТИЧЕСКОГО СОРЕВНОВАНИЯ

Стахановец-лекальщик завода им. Ленина, комсомолец Жуков 23 ноября выполнил задание на 1000 проц., а 25 ноября—на 1215 проц. Шишельники завода «Новое Сормово» Варыгин и Зайцев 18 ноября выполнили нормы на 1070 проц., а формовщик Р. Бердников 23 ноября—на 1571 проц., в ночь же на 24 ноября шишельники Лазарев и Угланов выполнили нормы на 1607 проц...

Таково было вступление к дивной симфонии труда, зазвучавшей в сталинскую декаду стахановских рекордов.

Величайшие дни, переживаемые нашей страной, выборы в Верховный Совет раскаляли сердца, наполняли людей невиданным энтузиазмом. Всеобщим стремлением было сделать что-то необыкновенное, совершить какие-то необычайные подвиги. И стахановцы, новаторы производства, доблестные патриоты великой социалистической Родины устанавливали все новые и новые рекорды.

С первого же дня сталинской декады десятки, сотни стахановцев стали давать рекордную выработку.

Жуков 4 декабря дал уже 1407 проц. нормы...

Стахановец завода автотракторного инструмента им. Жданова Б. И. Баринов 2 декабря выполнил сменное задание на 650 проц., а 11 декабря—на 1429 проц...

Стахановец Тумботинского завода им. М. Горького член партии Н. И. Сумароков 3 декабря дал 1169 проц. нормы.

Знатный стахановец Стройгаза комсомолец Д. Железнов, перекрывавший нормы 1, 2 и 3 декабря в 9—10 раз, 4 декабря выполнил задание на 1484 проц., а 11 декабря на 2044 проц. Долбежник Чемерицкий 10 декабря—на 1410 проц., слесарь штампового цеха № 1 автозавода Кардаш—на 1160 проц. По 1000 проц. дали стахановцы завода «Красное Сормово» Кириллов и Кожевников.

Сотни стахановцев устанавливали изумительные рекорды. В Стройгазе все звено Попова выполнило задание на 962 проц. На заводе «Красное Сормово» 2 декабря 64 человека выполнили нормы на 200—700 проц., 3 декабря таких рекордистов было уже 116 чел.

Целые участки, отделения, цехи за сталинскую декаду стахановских рекордов достигли выдающихся показателей.

В результате ряд предприятий досрочно закончил выполнение годовых производственных программ. Это завод «Красное Сормово», завод им. Сталина и друг.

В чем сила Жукова, Баринова, Железнова и др.?

В их безграничной любви, беззаветной преданности советской власти, коммунистической партии, товарищу Сталину, в овладении техникой, в организованности, в осмысливании работы, рационализации ее, в страстном ленинском соревновании.

Жуков такого выдающегося рекорда добился, применив новый метод доводки фрез, а Железнов, благодаря работе на станке арматурщика-орденоносца, ныне студента промакадемии А. Бурина. Этот станок Железнов усовершенствовал, сделал более производительным. Кузнец Баринов ввел большее разделение труда, помимо молотобойца Волкова, он взял к себе еще чернорабочего Мартынова. При такой расстановке сил Баринов не терял ни одной секунды и полностью использовал мощность моторов.

Высокая производительность труда—высокие заработки. 11 декабря кузнец Баринов заработал 156 р., молотобоец Волков—115 руб., чернорабочий Мартынов—45 руб. Долбежник Чемерицкий—10 декабря заработал 175 руб. 50 коп.

Задача хозяйственников, инженеров, стахановцев—всячески распространять опыт передовиков.

Дивная симфония продолжает звучать. Она и не должна замолкнуть. Надо, чтобы еще шире, еще мощнее раздавалась она, чтобы еще больше людей, чтобы целые участки, цехи показывали рекордную производительность труда. Успешно завершить план этого года, образцово подготовиться и начать выполнение плана будущего года! От сталинской декады стахановских рекордов перейти к сталинскому месяцу в январе, как призывают стахановцы Москвы и Московской области!

А. И.

—о—

Легкая промышленность области выполнила годовой план

Легкая промышленность области 16 декабря выполнила годовой план на 100,2 проц. Выпущено продукции на 134,3 млн. руб. Принимаются меры к тому, чтобы до конца года выполнить программу по ассортименту в всеми предприятиями.

Начальник Облегпрома П. ОСИС.

* * *

ОТСТАВАТЬ НЕЛЬЗЯ!

На участок пришел новый мастер—тов. Коновалов. Он был полон сил и горячо взялся за дело. До назначения мастером работал формовщиком. Днем формовал, а вечером спешил на учебу. Каждый урок приносил новые знания. Формовщик изучил свойства формовочной земли, причины происхождения брака и пр.

Став мастером мелко-сухого участка чугуно-литейного цеха завода «Двигатель революции», Коновалов продолжал учебу. Около года регулярно посещал производственные курсы. Непрерывное пополнение запасов знаний облегчало ему руководство участком, и его участок шел впереди других.

Это было четыре года назад.

Выйдя с производственных курсов, Коновалов прекратил учебу и почти перестал заглядывать в техническую литературу. Он не приобретал новых знаний, жил запасом старых, накопленных в прошлые годы.

Постепенно этот запас истощался. Стахановское движение потребовало новых знаний, еще больших, чем прежние. Когда же Коновалову предложили учиться на курсах мастеров социалистического труда, он отказался, ссылаясь на разные «об'ективные» причины.

Прошло некоторое время, и пренебрежение к учебе начало сказываться на работе мастера. Он и сам стал чувствовать, что отстал.

Однажды формовщик Федоров формовал рычаг. Модель была очень сложной. Кончив формовку, Федоров позвал Коновалова и спросил:

— Как считаете, правильно сделано?

Коновалов долго рассматривал формовку, а потом проговорил:

— Сейчас я приду, подожди минутку.

Мастер ушел и больше не возвращался.

Дня через три тот же формовщик попросил Коновалова об'яснить технологический процесс формовки одной детали. Мастер взял чертеж и ушел. Федоров так и не дождался его. А когда возвращался к себе на участок, то увидел, как технолог цеха давал пояснения Коновалову. Получив консультацию, Коновалов все же не мог толково раз'яснить Федорову.

— Поэтому-то я и перестал обращаться к мастеру,—говорит Федоров.

Перестали обращаться к нему и формовщики Матвеев, Преснов и др. Да это и понятно. Пока мастер расходовал запас старых знаний, эти формовщики усиленно учились, приобретали новые знания. Пройдя технический минимум, Матвеев, Преснов, Федоров и др. получили знания, которых не оказалось у Коновалова. Они переросли его.

Отставание Коновалова углублялось. Он стал не в курсе дел, не мог уследить за узкими местами в работе формовщиков. Если формовщик делал брак, то мастер об этом узнавал лишь от отдела технического контроля или же подписывая акт о браке.

Мелко-сухой участок постепенно работал все хуже и хуже.

Тогда Коновалова перевели с мелко-сухого на менее ответственный участок—сырой.

Коновалов не исключение. На заводе насчитывается не один десяток людей, которые живут запасом старых знаний. Эти люди не растут, не совершенствуются, не приобретают нового опыта.

Характерен пример с Ведерниковым. Несколько лет назад он пришел из армии. Устроился работать в дизельный цех. В Красной армии Ведерников накопил богатый опыт общественной работы. Попав в цех, он горячо взялся за профсоюзную работу. Все его знали как живого, энергичного парня. Профсоюзная масса избрала Ведерникова председателем цехового комитета. Проходили дни. Он нигде не учился, жил старым запасом знаний. И при очередных выборах Ведерников не был избран председателем цехкома.

В станочном цехе работал Филипп Воробьев. Он поступил учиться на курсы бригадиров и вырос до механика цеха. Вступив на новую должность, Воробьев бросил учебу... И получилась та же история, что с Коноваловым. Пришлось Воробьева перевести в отдел главного механика, а на его место поставить опытного работника.

Каждому теперь ясно, что со старым запасом знаний далеко не уйти. Впереди оказывается тот, кто систематически учится, пополняет свои знания.

Это ярко показала проверка работы рабочих, прошедших техминимум. До учебы токарь дизельного цеха т. Павлов выполнял задания на 67 проц., а после учебы поднял производительность труда до 105—110 проц. Шлифовальщик инструментального цеха т. Ермаков с 97,3 проц. довел выработку до 115 проц. Литейщик т. Гусев раньше делал брак, не выполнял программы. После учебы план выполняет на 118—130 проц. В этом же цехе формовщик т. Савин повысил выпуск продукции со 130 до 182 проц., слесарь ремонтного цеха т. Киселев со 125 до 165 проц. и т. д.

К сожалению, эту простую истину не все руководители хозяйственных, профсоюзных и партийных организаций как следует понимают. В истории с мастером Коноваловым доля вины падает и на эти организации. Они не организуют учебу инженерно-технических работников, не оказывают им помощи в приобретении новых знаний. Пока на заводе ограничиваются лишь тем, что людей, у которых иссякли запасы знаний, увольняют или переводят на менее ответственную работу.

К. БАЛАШОВ.

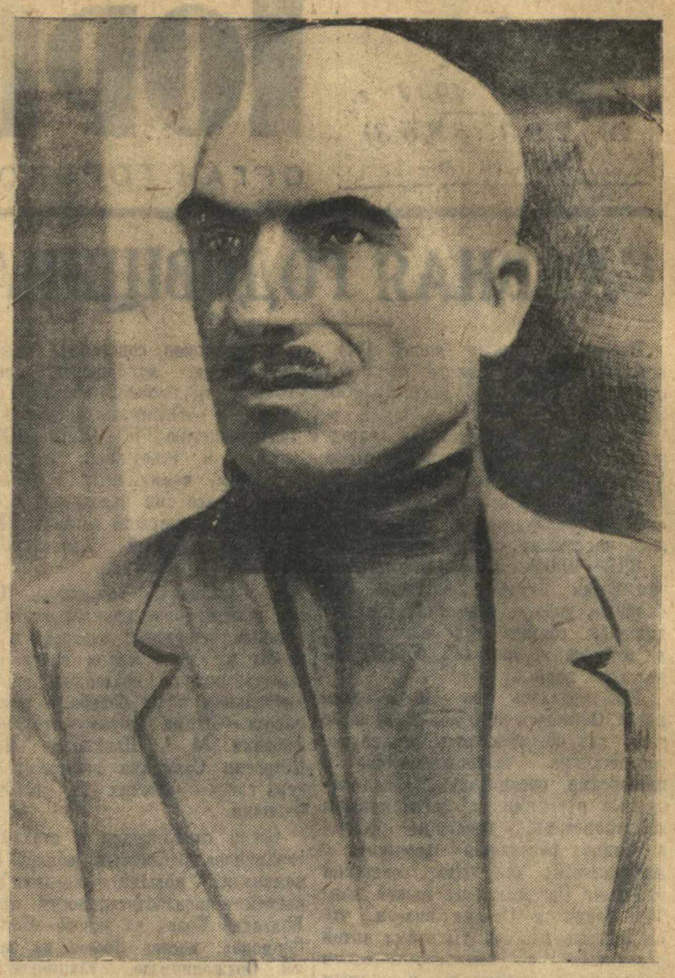

ИВАН ПАВЛОВИЧ ЛОБАНОВ,
стахановец-медник депо Сергач, ежемесячно выполняет план на 350—400 процентов, в дни сталинской декады стахановских рекордов довел выработку до 504 проц. нормы.

Фото. Г. Иванова.

ВЕЛИКИЙ ДЕНЬ

(Обзор писем)

В едином, несокрушимом сталинском блоке коммунистов и беспартийных пришел советский народ к выборам верховной власти страны социализма. Около 90 миллионов избирателей отдали свои голоса за кандидатов этого блока, показав сье моральное и политическое единство, свое безграничное доверие партии Ленина—Сталина, полностью одобрив ее внутреннюю и внешнюю политику. Ни в одной стране нет такой партии, вокруг которой так же, как вокруг партии большевиков, был бы сплочен весь народ.

12 декабря—день выборов в Верховный Совет—вылился в подлинно всенародный, ликующий и торжественный праздник. Этот великий день на всю жизнь оставил неизгладимое впечатление у советских граждан.

— В жизни каждого человека,—пишет нам старший лейтенант т. Г. Г. **Туманов,**—бывают незабываемые дни. В своей жизни я насчитываю два таких дня. Первый—сентябрьский день 1924 года, когда мне выпало счастье встретиться с вождем народов товарищем Сталиным. Нас, молодых курсантов школы им. ВЦИК, знакомили с Кремлем и там мы встретили товарища Сталина, который, в течение нескольких минут дружески беседовал с нами.

12 декабря—второй великий день в моей жизни. Он был великим и в жизни всего 170-миллионного свободного народа нашей прекрасной родины. С 6 часов утра до 12 часов ночи советский народ с полным сознанием революционного долга опускал свои бюллетени за кандидатов блока коммунистов и беспартийных, за верных сынов родины и партии Ленина—Сталина. У меня на сердце была такая радость, я чувствовал себя таким молодым, как будто и не прошло 13 лет после встречи с товарищем Сталиным.

— Нет слов, которыми можно было бы выразить величайшее торжество выборов в Верховный Совет,—пишет в своем письме **Ф. М. Мухин.** —К избирательным участкам шли трудящиеся страны социализма, шли гордо, как хозяева своей любимой, цветущей родины. **О. Н. Ильинская** (Ждановский район), **Н. А. Кудрявцев** (Чернухинский район), **В. Ягунов** (Вачский район), **П. П. Серюгин** (Богородский район), **П. М. Гудков**—(рабочий судомостового завода в Мордовщиках), **М. И. Комаров** (Уренский район), **П. И. Бакуев** (Тонкинский район), **А. Ефремова** (Сормово), **С. С. Березин** (Балахнинский район), **В. Н. Филатов** (Арзамас) и многие другие, описывая, как прошел день выборов, отмечают исключительный под'ем избирателей, которые пришли на участки еще задолго до начала выборов, как празднично были украшены избирательные участки, какой вежливый, заботливый и радушный прием выстречали повсеместно избиратели. В их письмах звучат слова благодарности, любви и преданности партии большевиков, творцу новой Конституции товарищу Сталину. Ибо только руководство коммунистической партии обеспечило построение социализма в нашей стране, избавило народы СССР от ужасов капитализма, превратило бывшую отсталую, забитую страну, тюрьму народов—в передовую, могучую, непобедимую родину всего трудящегося человечества.

Никто, пожалуй, так полно и глубоко не ощущает всей величественности наших побед, как старшее поколение страны, испытавшее на себе гнет самодержавия. Письма стариков—это человеческие документы потрясающей силы. Кто может не разделить счастья и гордости старика-сторожа Горьковского педагогического института **Лазарева?** У него—сторожа, —представителя ранее презираемой профессии, все дети при советской власти получили высшее и среднее образование: сыновья—один инженер, двое техники-конструкторы, дочери — учительница, техник-строитель, техник-конструктор, техник-нормировщик, техник связи. А самому Лазареву—отцу семьи советских интеллигентов, удалось в детстве походить в школу одну зиму...

— Никогда еще за свою жизнь не была я так молода, как в день выборов,—пишет 74-летняя **Хазова** (Сормово) —Без мужа я осталась с тремя маленькими детьми. Какая доля ждала их—сирот? А сейчас—одна дочь бухгалтер, другая— инспектор, сын —в рядах Красной армии, старший лейтенант.

Жена отделенного командира Н-ского полка **Яковлева,** которой с 12 лет пришлось пойти в няньки к мироеду-кулаку, озаглавила свое письмо: «За что я люблю свою родину». Этот заголовок смело можно поставить над всеми письмами,—ибо это письма советских патриотов, свободных и счастливых, посылавших лучших сынов родины в Верховный Совет в исторический день 12 декабря 1937 года.

—о—

НАРУШЕН ГЕНЕРАЛЬНЫЙ ПРОЕКТ РЕКОНСТРУКЦИИ

Генеральный проект планировки и реконструкции г. Горького должен положить конец бесплановости в строительстве. Только при этом условии мы сумеем придать Горькому облик подлинно социалистического города.

Некоторые организации, однако, уродуют своим строительством архитектурное лицо улиц и магистралей. Яркий пример этого — строительство областной больницы на Ворошиловском шоссе. К составлению проекта планировки участка облздрав привлек гастролеров. Не имея понятия о планировке города в целом и участка, на котором должно вестись строительство, они составили оторванный от местности проект. Без согласования проекта с городским советом облздрав ускоренными темпами приступил к многомиллионному строительству. И в результате—исключительно неприглядная картина.

Ворошиловское шоссе является одной из основных городских магистралей, требующих правильного архитектурного оформления. На постройке же больничных корпусов бьет в глаза бессистемность расположения зданий. Они стоят вкривь и вкось, под случайными и произвольными углами.

Пока не поздно, необходимо вмешаться в строительство больницы и прекратить уродование генерального плана города.

Инженер архитектурно-планировочного управления горсовета МАЛАХОВ.

СТАХАНОВСКИЙ ДВУХДЕКАДНИК ИМЕНИ ВЕРХОВНОГО СОВЕТА

Поддерживаем инициативу стахановцев Арзамасского района

Д. КОНСТАНТИНОВО. (По телефону). 20 декабря в райкоме ВКП(б) состоялось совещание председателей сельсоветов, участковых избирательных комиссий и доверенных лиц.

Присутствовало более 100 человек. Участники совещания подвели итоги работы по выборам, обсудили обращение стахановцев колхозов Арзамасского района о проведении стахановского двухдекадника имени Верховного Совета СССР.

На совещании вынесено решение с 25 декабря начать стахановский двухдекадник в колхозах района.

ДЕМИН.

ГАГИНО. (По телефону). Здесь состоялось районное совещание председателей сельсоветов, колхозов, агрономов, звеньеводов высокого урожая по вопросу о подготовке к весеннему севу.

Указание обкома и облисполкома—добиться, чтобы в 1938 году в нашей области не было ни одного колхоза с урожаем ниже ста пудов с гектара—совещание приняло, как программу работы для района.

Совещание поддержало инициативу колхозов Арзамасского района о проведении двухдекадника имени Верховного Совета СССР.

Б. ЗАГАРСКИХ.

—o—

Колхозы готовятся к стахановскому двухдекаднику

АРЗАМАС, 19. (По телефону). В колхозах района началась усиленная подготовка к двухдекаднику. Начали с созыва колхозных производственных совещаний. На этих совещаниях разрабатываются подробные планы, в которых предусматривается расстановка сил, выделяются торфодобыватели, возчики, устанавливается, кто будет работать на очистке семян и т. д. Затем проводятся широкие колхозные собрания с вопросом о двухдекаднике. На собраниях изучается постановление обкома и облисполкома о подготовке к севу и речь тов. Ю. М. Кагановича на совещании председателей колхозов в обкоме ВКП(б).

В колхозы выезжает районный актив. Райком партии выделяет агитаторов, работавших ранее по подготовке к выборам в Верховный Совет, для массовой работы среди колхозников. Председатели участковых комиссий по выборам в Верховный Совет, как люди, крепко связанные с массами и знающие их, выделяются уполномоченными райкома и райисполкома по проведению стахановского двухдекадника.

БАЛАХНА, 19. (По телефону). В каждом колхозе района составляются конкретные планы проведения двухдекадника. В эти дни проводятся кустовые колхозные собрания.

БОР, 19. (По телефону). Сегодня на собрании районного партийного актива обсуждался вопрос о проведении стахановского двухдекадника. Будут намечены конкретные мероприятия по колхозам.

—o—

СРЫВАЮТ СОРТООБМЕН

ПЕРЕВОЗ. (От наш. спец. корр.). В районе исключительно плохо организован межколхозный обмен семян. План обмена 7500 центнеров выполнен всего лишь на 12 проц. Исключительно плохо организовано дело в колхозах Б.-Мурашкинского района, которые Перевозскому району должны дать 3800 центн. сортовых семян пшеницы.

Имея точные указания об обмене, Б.-Мурашкинский земельный отдел не довел эти указания до сведения колхозов района. В колхоз им. Калинина, Б.-Мурашкинского района приехали колхозники из колхозов Перевозского района: «Красный Перекоп», Ровненьский, имени Карла Маркса, им. Ворошилова, чтобы произвести обмен семян пшеницы. Встретили их неприветливо и к тому же постарались обмануть. Вместо чистых высококачественных семян, дали семена проросшие, сильно засоренные мусором. Привезли колхозники в свои колхозы около 100 центнеров таких семян и не знают, что с ними делать. Об обмане быстро узнали другие колхозы и сейчас боятся ехать в Б.-Мурашкинский район—вдруг опять дадут плохие семена.

В этом виноват и Перевозский земельный отдел, который не сумел о семенах договориться с Б.-Мурашкинским райзо, не дал точной установки своим колхозам, какие документы брать при обмене, и не организовал надлежащего контроля.

Колхозы Перевозского района единодушно поддерживают инициативу передовых колхозов Арзамасского района об организации двухдекадника подготовки к весеннему севу в честь Верховного Совета СССР. В течение двухдекадника они ставят одной из задач закончить полностью сортообмен. В выполнении этого обязательства им должны помочь колхозы Б.-Мурашкинского района и районные организации путем выделения для обмена высококачественных семян.

Правление колхоза им. Калинина, допустившее явное надувательство, обязано обменять недоброкачественные семена на хорошие. Поступок руководителей этого колхоза должен быть осужден, как враждебное действие, направленное к срыву сортообмена.

Ф. БОРОНИН.

БЕЗОТВЕТСТВЕННОЕ ОТНОШЕНИЕ К РЕМОНТУ ТРАКТОРОВ

Рабочие и инженерно-технические работники Ляховской МТС взяли на себя обязательство досрочно выполнить квартальный план ремонта тракторного парка. Но дело тормозит Горьковская ремонтная мастерская. Прошло уже много времени, как в Горьковскую мастерскую были отправлены из Ляховской МТС 28 коленчатых валов для шлифовки. Мастерская отшлифовала всего 2 вала.

Шлифовальный станок в мастерской систематически простаивает. То мотор неисправен, то еще что-нибудь, а дело стоит.

К. БЕЛАВИН.

* * *

НАУЧНО-ТЕХНИЧЕСКАЯ СЕССИЯ ПО СВАРКЕ

19 декабря закончила работу продолжавшаяся три дня научно-техническая сессия по сварке.

Свыше 200 инженеров и техников сормовских заводов, автозавода им. Молотова и других предприятий, собравшихся в малом зале сормовского дома культуры, заслушали доклады ленинградских сварщиков и поделились с ними своим опытом и наблюдениями.

В своем докладе проф. В. П. Вологдин осветил вопрос о термических и усадочных напряжениях и деформациях при сварке, причинах их появления и мерах борьбы с ними. Приведя ряд примеров из практики работы ленинградских предприятий, проф. Вологдин проанализировал причины возникновения деформаций при сварке и дал ряд указаний нашим производственникам.

Особый интерес аудитории вызвало сообщение проф. Вологдина о том, что стрела прогиба, получающегося при сварке отдельных деталей, всегда будет направлена в сторону центра тяжести свариваемой конструкции. Это положение, впервые фиксируемое проф. Вологдиным, позволяет заранее предопределять характер деформации свариваемой конструкции.

М. ПИСАРЕВ.

В недавно открывшейся на ул. Горького (в Ждановском районе) детской библиотеке им. М. Горького уже развернулась массовая работа с детьми. Организованы литературный, библиотечный и творческий кружки. На снимке: заведующая библиотекой З. А. Цветкова беседует с детьми о прочитанной сказке.

Фото Г. Иванова.

НОВАЯ ДЕРЕВНЯ, НОВЫЕ ЛЮДИ

Недалеко от Мурома есть большое село Панфилово. Более 50 проц. жителей этого села в прошлом были неграмотными. О каких-либо культурных очагах не могло быть и речи. Крестьяне вынуждены были проводить свободное время в кабаках и там заливать свое горе водкой.

Резко изменилось Панфилово при советской власти, при колхозном строе. Вместо развваленных, крытых соломой изб, построено много новых пятистенных, двухэтажных домов, крытых железом, у многих колхозников прекрасная обстановка. Например, в квартирах колхозников К. А. Фокичева, В. М. Кисточкина и Д. А. Фокичева покрашены полы, стены оштукатурены, на окнах чистые занавески, есть хорошие стулья, комоды.

За последние годы в колхозе вырос ряд новых хороших построек: коровник на 250 голов, телятник на 250 голов, конный двор на 120 голов, лукохранилище, кирпичный завод. Сейчас строится неполная средняя школа. На электрификацию села правление колхоза отпустило 40 тыс. рублей. Построен клуб, на строительство которого затрачено 50 тыс. рублей. В клубе зрительный зал на 300 чел., фойе, комнаты для кружковой работы, парткабинет, парикмахерская, библиотека-читальня. В клубе имеются пианино, фисгармония, радиоприемник, биллиард. В клубной библиотеке насчитывается более тысячи томов книг. Есть произведения Горького, Пушкина, Толстого, Лермонтова, Чехова, Тургенева, современная беллетристика. У колхозников огромный интерес к художественной литературе. Библиотека имеет 610 постоянных читателей.

Колхозник тов. Сосунов заявил:

— Необходимо увеличить число книг в нашей библиотеке. В первую очередь следует дополнительно приобрести книги русских классиков: М. Горького, Л. Н. Толстого, Тургенева, Пушкина, а также произведения современных писателей.

Некоторые колхозники имеют собственные библиотеки. Например, у А. И. Сосунова имеется 120 книг, в числе которых произведения Пушкина, Л. Н. Толстого, Гоголя, Салтыкова-Щедрина, Горького, Островского, Панферова, Шолохова, сочинения Ленина и Сталина. Колхозник В. Никулин имеет библиотеку численностью в 105 книг.

Из 600 хозяйств, об'единенных в колхозе, газеты выписываются 493 хозяйствами. Колхозники имеют 80 велосипедов, много патефонов, радио.

Колхозники активно участвуют в работе клуба. 75 человек, в том числе и пожилые колхозники, состоят в драматическом, хоровом и физкультурном кружках. За последние 3 месяца драмкружок поставил 5 спектаклей.

С большой охотой посещают колхозники лекции и беседы. За последние полгода была прочтена 21 лекция на темы: происхождение земли, события в Испании, экономика союзных республик, Парижская коммуна, новая Конституция и новый избирательный закон и др. В клубе имеется своя стационарная кино-установка. Большая работа в клубе была проведена в связи с подготовкой и проведением выборов в Верховный Совет.

Культурный рост колхозников идет в ногу с ростом их материального благосостояния. В этом году панфиловские колхозники получили богатый урожай. Они живут зажиточной жизнью.

А. ВЕРШИНИН.

127 сельских электростанций

К концу года в Кочкуровском колхозе «Красный Октябрь», Починковского района, вступает в эксплоатацию первая очередь гидростанции, полная мощность которой превысит 90 киловатт. Гидростанция осветит около 1000 домов и даст энергию молотильным токам, скотным дворам и производственным предприятиям колхозов. К 1 января будет закончено также строительство электростанций в 13 колхозах Богородского, Вачского, Муромского, Павловского и Семеновского районов.

Всего сейчас имеют свои электростанции и подстанции 127 сел. Общая мощность их 2104 киловатт.

КРУПНЕЙШИЙ ЦЕХ АВТОЗАВОДА

На автозаводе им. Молотова закончен строительством и сдан под монтаж крупнейший цех—арматурно-радиаторный. 17 декабря правительственная комиссия приняла строительство с оценкой на «хорошо». Постройкой цеха руководил начальник участка инженер Поликанов.

—o—

Учебно-показательная выставка

В ближайшие дни в Горьком открывается областная учебно-показательная сельскохозяйственная выставка. Многочисленные фотографии, диаграммы и экспонаты ее показывают достижения колхозов, рост и результаты стахановского движения в сельском хозяйстве.

В витрине отдела садоводства—разнообразие выращиваемых в колхозных садах фруктов и ягод. Краткие, но выразительные характеристики работы луговодных стахановских звеньев Арзамасского района рассказывают, как достигнуты высокие урожаи сена. По диаграммам можно проследить и успешную борьбу колхозов за племенное животноводство и повышение его продуктивности.

Разнообразно и богато отражает достижения последних лет и отдел овощей. Отдел технических культур знакомит с достижениями области по коноплеводству и льноводству.

ПИСЬМА В РЕДАКЦИЮ

* * *

Чем же занимается обком РОКК?

Областной комитет РОКК не руководит, как следует, ни оборонной работой, ни политическим воспитанием членов РОКК, ни ликвидацией санитарной неграмотности населения.

Районные комитеты принимают на работу случайных, непроверенных людей, которые разваливают организацию и подрывают ее авторитет. В Воскресенском районе долгое время оставалась на руководящей работе жена разоблаченного врага народа, и лишь недавно обком, наконец, догадался освободиться от нее. В Куйбышевском райкоме в текущем году работает уже третий председатель. Первые два—Захарова и Мерцалова, рекомендованные обкомом РОКК, сняты с работы за растрату.

Во многих райкомитетах, например, в Лысковском, Кулебакском и Воротынском, которые ранее считались передовыми, сейчас работа совершенно замерла. Даже трудно установить, сколько каждый комитет об'единяет членов РОКК.

В областном комитете, кроме председателя, имеются два заместителя и три инспектора-массовика. Все они отсиживаются в кабинетах, в районы не выезжают. Председатель же обкома тов. Паукштелло предпочитает поездки в Москву, на которые бесцельно тратятся большие средства.

Обком РОКК не сумел организовать и возглавить соревнование, по вызову Донецкой области, на лучшую первичную организацию. В аппарате обкома были разоблачены враги народа. Но и этот факт прошел мимо внимания Паукштелло. Никаких улучшений в работе областного комитета незаметно. Это говорит о неспособности или нежелании Паукштелло по-большевистски руководить санитарно-оборонной работой в области.

СОКОЛОВ.

От редакции: Помимо публикуемого письма об областной организации РОКК, редакция имеет и другие сигналы, свидетельствующие о канцелярско-бюрократическом стиле и политической бесхребетности в руководстве обкома РОКК своими низовыми звеньями. Проведенной проверкой факты, указанные в письме, полностью подтвердились. Установлено, что обком явно недооценивает подготовку кадров и политическое воспитание членов организации, мало интересуется работой на местах. Так, пред обкома Паукштелло, находясь почти месяц в одном из районов области, ни разу не заглянула в райком РОКК.

Неудивительно, что обком совершенно не знает своих кадров: на курсы председателей РОКК вызывалось 25 человек, из них приехало лишь 16, а остальные 9 оказались «мертвыми душами», давно уже не состоящими на работе в РОКК.

Положение в обкоме РОКК заслуживает глубокого внимания Куйбышевского райкома партии.

Неблагоустроенный клуб

Печерский клуб в Жлановском районе мало похож на культурное учреждение.

Здание клуба унаследовано еще от печерского монастыря и до сих пор ни разу не ремонтировалось. Ступеньки крыльца сгнили, двери ободраны. Огромный зрительный зал напоминает своим видом большой склеп. Окон нет, стены покрыты плесенью. Нет ни одной комнаты для работы кружков.

Единственный работник, зав. клубом, занимается лишь составлением ежегодных смет на переоборудование помещения, но результатов от этого мало.

Правление Печерского колхоза, Жлановский райсовет и роно никакого внимания клубу не уделяют.

В текущем году председатель колхоза обязан был не позднее октября клуб отеплить, прорубить окна и произвести необходимый в нем ремонт. Но все осталось по-старому, хотя на ремонт было выделено 3 тысячи рублей.

ИВАНОВА.

—o—

Поезд—универмаг

На путях Горьковской железной дороги с ноября с. г. курсирует поезд—универмаг. Поезд обслужил тысячи железнодорожников, продал на 250 тысяч рублей различных товаров: одежды, обуви, мебели, посуды.

Рабочие с гордостью встречают свой подвижной магазин. Но руководители дороги недооценили его значения, не следят за выполнением графика, составленного для этого поезда. Паровозы к нему подаются старые, разбитые. Не успеет поезд отойти 300—400 километров, как останавливается на ремонт. Так например, на ст. Котельнич, вместо 40 минут, он простоял 18 часов, а в Кирове в ожидании ремонта стоит вот уже седьмые сутки.

Управление дороги должно закрепить это новое мероприятие и создать условия для нормальной работы поезда—универмага.

МЕЛЬТЦЕР.

—o—

Помогите читателю!

Горьковская областная библиотека им. Ленина в среднем ежемесячно получает около 2-х тысяч новых книг и около тысячи журналов. Спрос на каждую новинку очень велик.

Для лучшего обслуживания читателей библиотеке необходимо развернуть работу с книгой. Не мешало бы устраивать периодические выставки наиболее ценных новинок, составлять специальные списки новых книг, витрины и т. п.

Ничего этого в библиотеке нет. Новые книги складываются вместе со старым фондом. Читатели вынуждены подолгу рыться в огромных каталогах и библиотечных справочниках, чтобы найти хорошую новую книгу. Это удается далеко не всегда, а притти на помощь читателю библиотечные работники не догадываются.

ЧИТАТЕЛЬ.

—o—

Семейное агентство

Плохо работает почтовое агентство в с. Старая Пустынь, Чернухинского района. Газеты и журналы подписчикам доставляются не аккуратно, письма и другая корреспонденция засылаются не по адресу.

Еще хуже с доставкой посылок. Больным санатория Старая Пустынь для получения на почте посылки надо положить немало трудов. Ценные посылки, как правило, выдает только почтовое отделение, которое от санатория находится за 18 километров. Больные вынуждены ездить туда, но часто там они своих посылок на находят, так как они еще в агентстве, приходится ехать обратно. Пока нападешь на «след» посылки, пройдет много времени, за хранение же посылок берется плата.

Но это заведующего агентством Матвеева ничуть не смущает. Если больной откажется от уплаты, не выдают ему посылки.

Сам Матвеев на работе бывает редко. Вместо себя он оставляет сына или неграмотную старуху.

БАС—В.

—o—

ПИСЬМА В ДЕЙСТВИИ

◆ Группа хулиганов своими частыми скандалами и драками терроризировала население Борского колхоза им. Буденного. В результате расследования письма злостные хулиганы Комаров П. А. и Селимов М. П. привлечены к ответственности и приговорены к 3 годам лишения свободы.

◆ Медфельдшер Жолнинского участка Гребенников, злоупотребляя своим служебным положением, грубо обращался с посетителями, в служебное время занимался домашними делами, тогда как больные были вынуждены ожидать приема и оказания медпомощи. За лечение Гребенников брал с населения взятки.

Проверкой факты подтвердились. Гребенников с работы снят и предается суду.

ТВОРЧЕСКИЙ ОТЧЕТ

О стихах Михаила Шестерикова *)

Михаил Шестериков, несомненно, один из наиболее способных поэтов нашей области. Для его стихов характерна простота словесного материала, искренность чувства, жизнерадостность и теплый юмор. Эти качества читатель находит и в новой книге Шестерикова «Стихи».

Открывает книгу небольшое стихотворение «Весенняя ночь». Скромными изобразительными средствами поэту удалось передать колорит весеннего пробуждения земли и настроения колхозного тракториста, нетерпеливо ожидающего начала весенних работ.

Стихотворения «Три брата» и «Тетка Марья» близки по своей теме. Это тема гордости отцов и матерей за своих детей, работающих на различных участках советской страны. С гордостью говорит отец собравшейся в гости родне о своих сыновьях, бойцах Красной армии:

«Где еще возьмете
Вы таких сынов!
Может в поднебесьи?
Может быть в воде?
Нет, таких соколиков
Не найдешь нигде» («Три брата»).

Гордость за своих детей и глубокую любовь к ним испытывает и тетка Марья (стих. «Тетка Марья»). А нотки печали и грусти, которые звучат в рассказе старой матери, живущей одиноко, вдали от детей, идут не от беспокойства за судьбу детей (перед ними раскрыты в жизни все пути), а от большой материнской любви, которой полно ее сердце. Чувство любви и у отца, и у тетки Марьи не эгоистично. Любовь из рамок личной жизни к своим детям переходит в большую любовь к детям великой Советской Родины:

«Ты никак не родня мне и крови чужой,
На соломе не спал, не дрожал под рогожей
А ведь я за тебя изболелась душой
На родимых детей ты до боли похожий».
(«Тетка Марья»).

Несколько стихотворений в книге Шестерикова («Арзамасская песенка», «Вратарь», «Два письма») посвящены юношеской любви. Поэту, нам кажется, удалось найти свой подход к этой старой теме: тепло и просто, с легкой нотой мягкой иронии развертывает ее Шестериков. Любовь показана хорошей, простой и радостной даже в разочарованиях. Автор не избегает примитивности, но она отчасти оправдана ироническим снижением темы.

Удачно стихотворение «Баллада о старике и комсомоле». Развернутое в ироническом плане, оно повествует, как «запущенный» дед из села Хватовки искал уголка, в котором он мог бы укрыться «кроток и нем» от шумной и бурной жизни. Не мог найти дед такого уголка: на земле, под водой, в стратосфере — встречает он смелых, мужественных комсомольцев, завоевывающих неизведанные места во славу социалистической Родины. Хорошая мысль нашла удачное выражение в простых, легко запоминающихся стихах.

Менее удался поэту портрет старика — колхозного сторожа в стихотворении «Дед». Портрет лишен конкретных черт, автор не дал ни внешнего, ни внутреннего облика старика. Сказать о деде:

— «Подпоясанный худым мочалом,
Хмурый и колючий, как пырей
Лишь на левое он слышит ухо
И на правое совсем оглох»—

— это не значит дать убедительный образ. Нам кажется, что Шестериков должен был бы нарисовать социальный, типический портрет деда, бегавшего всю жизнь «из-под начала чуть не всех Романовых царей». Шутливое же обыгрывание внешности деда и ружья «времен Наполеона» вряд ли убедит и взволнует читателя.

Неудачна и поэма «Начало биографии». Шестериков не сумел вскрыть в характере своего героя, Николая Малова, тех ведущих черт, которые послужили основой для формирования нового сознания героя.

Николай Малов—ухарь, головорез, наводящий страх на односельчан. А в конце поэмы он перерождается и становится хорошим работником.

Вчитываясь в поэму, читатель видит, как мелки, как случайны факты, определяющие перерождение Малова.

Николай любил Лизку Хохонову, но Лизка вышла замуж за другого. И вот это, по Шестерикову, так сильно влияет на Малова, что у него даже «изменилась походка»(!) и он «друзей позабыл... на треть» (?). После такого «афронта» со стороны Лизаветы Хохоновой, герой идет добывать славу. Он становится землекопом на автозаводе. Работу Малова на строительстве, оголовка и подвиг, доставивший ему известность, поэт рисует очень бегло. Нам кажется, что этот эпизод, очень характерный и типичный, следует развернуть более широко. Герой никак не может избавиться от Лизаветы Хохоновой, снова едет он в свое село Кривуши. Лизавета, конечно, поражена ручными часами, лимонной рубахой, галстуком героя и клянется «в верности по гроб».

«Ты уедешь—я захвораю:
Мне в разлуке с тобой не жить.
Ну и что же и, умирая,
Буду имя твое твердить».

Герой остался в колхозе, но все еще никак не начнет новую биографию, и Шестериков делает новый сюжетный ход: Лизавета должна быть окончательно вытравлена из сознания героя. Кулаки поджигают колхозный хлеб и, оказывается, что Лизавета имеет прямое отношение к вражеской шайке. К тому же, разоблаченный председатель сельсовета Мамин открывает Малову, что Лизавета была близка к нему. Это известие «потрясает» героя.

«Я хотел заскрипеть зубами
И от судороги окосел.
Я хотел шевельнуть ногами
И не мог, и на лавку сел.
Руки, каменные, повисли,
Почернела вода в очах».

Так неожиданно «окосевший» герой полгода пролежал «ни покойник и ни жилец», а затем уехал из колхоза снова на строительство—здесь-то началась, наконец, его биография.

Поэме нехватает убедительности образа. Вряд ли можно считать типичными факторами для перерождения сознания героя историю с Хохоновой. Мы знаем, что есть более типичные условия для формирования нового характера, новой психологии человека. Эти условия заложены в жизни нашей страны. От включения «Начала биографии», неплохая в общем, книга ничего не выиграла, скорее наоборот.

Шестериков обладает поэтическим достоинством—простотой и теплой лиричностью. Его язык лишен вычурности; фраза Шестерикова несколько приближается к разговорной речи, и в этом, мы думаем, есть свое обаяние. Но Шестерикову надо внимательнее относиться к языку! Нередко он допускает неточные и не совсем грамотные обороты речи, вроде:

«Изредка подкованным копытом
Площадь Нариманова стучит».
«Мы лежали, шутя и споря
Обо всем—на что набредет»
и т. п.

Первый сборник стихов Шестерикова вышел в 1932 году, рецензируемая книга—в 1937 году. Пять лет отделяют эти книги—срок немалый, срок достаточный и для проверки и подведения итогов творческой работы писателя. Тринадцать стихотворений, вошедших в книгу,—это очень мало для пятилетней работы!

Шестерикову следует выходить из рамок избранной им тематики, расширять круг вопросов, ставить большие, волнующие читателя проблемы, глубже осмысливать жизнь, дающую художнику неисчерпаемую силу для творчества.

Ал. ЕЛИСЕЕВ.

*) М. Шестериков. Стихи. Горьковское областное издательство. 1937 г., 52 стр.

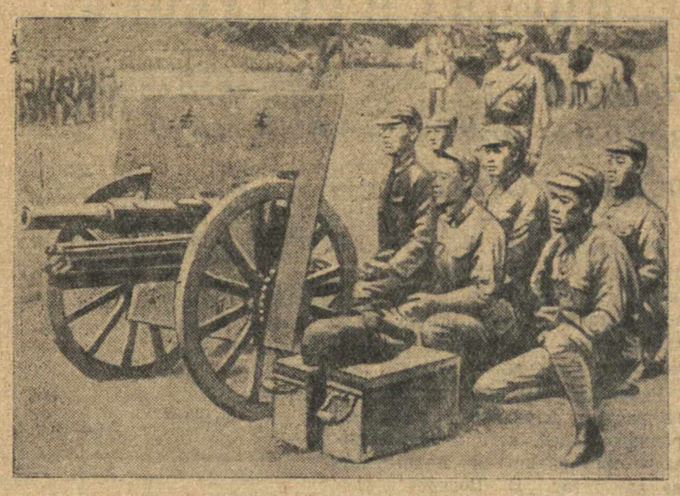

Военные действия в Китае. На снимке: артиллеристы 8-й национально-революционной китайской армии на фронте (северный Китай).

Союзфото.

ВОЕННЫЕ ДЕЙСТВИЯ В КИТАЕ

ШАНХАЙ, 20. По сообщению газеты «Шанхай ивнинг пост», усиленные бои происходят в районе Ханчжоу (южный сектор центрального фронта). Японские части наступают на Ханчжоу четырьмя колоннами, но все их попытки подойти к Ханчжоу не имели успеха. Китайские отряды развивают операции в тылу японских войск, поэтому японцы вынуждены оставлять большие силы в тылу. 18 декабря японские войска численностью в 800 человек, направлявшиеся к югу от Шицзяцзяо (на юг от Хучжоу), подверглись нападению китайского отряда около Цинпаньши, который находится в руках китайцев. Преследуемые китайцами японцы отступили с большими потерями. Около Шицзяцзяо произошел сильный бой. Отступая, японцы бросили много оружия и амуниции.

ШАНХАЙ, 20. Газета «Хуамейвань бао» сообщает, что на острове Формоза среди населения сильно растут антивоенные настроения. Японские власти прислали на остров 3 дивизии для подавления возможных беспорядков.

ВЗРЫВ ЯПОНСКИХ ПРЕДПРИЯТИЙ В ЦИНДАО

ШАНХАЙ, 20. Газета «Шанхай ивнинг пост» сообщает, что 19 декабря по распоряжению китайского правительства в Циндао (портовый город в провинции Шаньдун) были взорваны японские фабрики и заводы. В результате взрывов и последовавшего пожара убытки достигают огромной суммы—не менее ста миллионов американских долларов. В связи с создавшимся положением из Шанхая в Циндао вышли американский крейсер «Марблхэд» и миноносец «Поп».

АНТИВОЕННЫЕ ЛИСТОВКИ В ЯПОНСКОЙ АРМИИ

ШАНХАЙ, 20. Китайская газета «Дагунбао», издаваемая в Шанхае, помещает фотоснимки с антивоенных листовок, найденных на трупах убитых японских солдат. На всех антивоенных воззваниях имеется подпись: «Японская лига мира».

В одном из этих воззваний говорится: «Китай подвергается агрессии со стороны японской военщины и финансовой олигархии. Соединимся с Китаем для свержения японской военщины и финансовой олигархии».

В других воззваниях говорится:

«Братья Японии и Китая! Будем вместе бороться против агрессоров и угнетателей. Будем дружно стремиться к подлинному освобождению». «Японская военщина готовит вам усиление эксплоатации и ведет страну к гибели».

«Превратим империалистическую войну в гражданскую».

ДЕЛЬБОС ВЕРНУЛСЯ В ПАРИЖ

ПАРИЖ, 20. Возвратившийся вчера утром в Париж из поездки в столицы стран Восточной Европы французский министр иностранных дел Ивон Дельбос был вечером того же дня принят президентом республики, которому доложил о результатах поездки.

Затем Дельбос продолжительное время совещался с главой правительства Шотаном.

НА ФРОНТАХ В ИСПАНИИ

Восточный (арагонский) фронт

По сообщению испанского министерства обороны, операции республиканских войск на фронте Теруэля в течение пятого дня наступления развивались вполне удовлетворительно. Прекращение снежной бури способствовало развертыванию операций в более широких размерах. В первые же часы дня 19-го декабря республиканские войска заняли все оборонительные позиции мятежников вокруг Пуэнте де Эскандон. Мятежники оставили на поле сражения несколько артиллерийских орудий и большое количество снаряжения и продовольствия. В руки республиканцев перешли также все оборонительные сооружения мятежников в Кастральво и на вершинах Кастельяра. Колонна республиканцев, двигавшаяся по дороге Пуэрто де Эскандон, в полдень приблизилась к Теруэлю на расстояние выстрела. В 18 часов эта колонна начала энергичную атаку. Республиканские силы, атаковавшие Теруэль с запада, приблизились к первым зданиям, расположенным на окраине города. Республиканские части, атакующие город с востока, открыли огонь по кварталам, расположенным в предместьи. Части, которые заняли Муэла де Теруэль, также приняли участие в атаке, приблизившись к самым подступам к городу. Бои продолжались еще в 21 час 30 минут при свете прожекторов, освещавших город.

В течение дня мятежники предпринимали неоднократно контратаки, которые, однако, были успешно отражены республиканцами. Авиация мятежников пыталась оказать помощь гарнизону, однако ее действия были парализованы республиканской авиацией. Кольцо республиканских войск вокруг Теруэля сжалось еще сильнее. Число захваченных республиканцами пленных на теруэльском фронте достигает 600 человек.

Центральный фронт

По сообщению агентства Эспань, артиллерия мятежников 19 декабря несколько раз предпринимала бомбардировку Мадрида. Снаряды падали главным образом в рабочих кварталах города, вызвав материальный ущерб и человеческие жертвы. Точное число убитых и раненых пока неизвестно.

* * *

Фашистская авиация 19 декабря дважды предпринимала попытку бомбардировать мирное население Валенсии. В городе немедленно были даны сигналы воздушной тревоги, и республиканские самолеты, поднявшись в воздух, обратили в бегство фашистские самолеты.

Авиация мятежников вечером 19 декабря предприняла попытку бомбардировать Барселону.

ПОВТОРНЫЙ ПРОТЕСТ ПОЛПРЕДСТВА СССР В ВАРШАВЕ

ВАРШАВА, 20. В связи с новой провокацией польской военщины, учинившей новый налет на советский поезд и пытавшейся снова поджечь его на пути из Шепетовки в Здолбуново, поверенный в делах СССР в Польше тов. Виноградов 18 декабря посетил вице-министра иностранных дел Польши Шембека и передал ему ноту, содержащую повторный решительный протест правительства СССР против провокационного поведения польских властей. В ноте протеста полпредство СССР сообщает министру иностранных дел, что, учитывая явно провокационный характер этого происшествия, а также вызывающее поведение польских властей в отношении советских представителей, прибывших в Здолбуново 30 ноября для расследования первого инцидента, советское правительство не считает возможным посылать своих представителей в Здолбуново для расследования этого нового инцидента и переговоров с теми же самыми властями, которые непосредственно виновны в провокации. Сославшись на имевшие до сих пор место провокации в Здолбуново, полпредство указывает, что их систематический характер заставляет предполагать о стремлении к недопущению нормального функционирования железнодорожного сообщения на данной линии. Полпредство настаивает на удовлетворении своих требований, изложенных в ноте от 3 декабря и на немедленном возврате вагона № 219, который после неудавшейся попытки поджога польские власти отцепили и задержали на польской территории вместе с обслуживающим персоналом.

МЕЖДУНАРОДНАЯ ХРОНИКА

◆ Итальянские газеты сообщают, что 17 декабря из Неаполя на пароходе «Токсана» в Массауа (Эритрея — Африка) отправлено 2.200 чернорубашечников.

◆ В Германии сдан в эксплоатацию ряд новых участков стратегических автострад общим протяжением в 216 километров. Длина автострад в Германии в настоящее время составляет 2 тыс. километров.

◆ Окружной суд в Кракове приговорил 4-х лиц, обвинявшихся в принадлежности к компартии Польши и в коммунистической пропаганде в армии, к тюремному заключению от 3 до 6 лет.

◆ По сообщению газет, число заключенных в польских тюрьмах в 3-м квартале текущего года составляло 70 тысяч человек, т. е. на 10 проц. больше, чем в 3-м квартале прошлого года.

Накануне пятого тиража Займа второй пятилетки

ВОРОШИЛОВГРАД, 20. Ворошиловград готовится к пятому тиражу Займа второй пятилетки, который состоится здесь 25-го декабря. 50 финансовых активистов, около 200 стахановцев и ударников ведут на предприятиях большую агитационно-разъяснительную работу.

В городе ширится массовая работа по вовлечению вкладов в сберегательные кассы.

ПАМЯТНИК ЭПОХИ ШОТА РУСТАВЕЛИ

ЕРЕВАН, 20. В местечке Ахтала (Аллавердский район) сохранился храм—ценнейший памятник эпохи великого грузинского поэта Шота Руставели.

Памятник стоит на высоком утесе, защищенном крепостными сооружениями. Он представляет из себя прямоугольник, в центральной части увенчанный куполом. Купол покоится на легких, изящных арках. Наружная поверхность стен богато разукрашена различными орнаментами. Окна и двери покрыты мастерски выполненным резным орнаментом.

Внутри храм был покрыт росписью. Четкий рисунок и яркость красок приковывают к себе внимание туристов.

Уже два года ведется копирование фресок. Часть этих копий отправлена в Москву на выставку грузинского искусства.

Международные рекорды дальности

Центральный аэроклуб СССР им. Косарева получил от президиума Международной авиационной федерации (ФАИ) сообщение о внесении в официальную таблицу международных рекордов рекорда дальности, установленного летчиком-испытателем А. Гусаровым и старшим лейтенантом В. Глебовым на легком многоместном самолете «САМ-5-2-БИС». Стартовав со Щелковского аэродрома 23 сентября, летчики тт. Гусаров и Глебов на другой же день благополучно опустились в Красноярске, покрыв по прямой линии без посадки 3.318 клм. 198 метров.

Признан также международным рекордом дальний беспосадочный полет, совершенный 7 октября летчиком А. Кржижевским. На легком одноместном самолете «Гидро-1» он покрыл без посадки расстояние в 470 клм. 662 метра.

Три года существует в Арктике театр Главсевморпути. Каждую навигацию театр выезжает в далекие поселки Заполярья, в порты северных рек. Приезд театра—праздник для рабочих предприятий дальнего Севера, для местного населения. В этом году во время пребывания театра в Новом порту, весть о нем быстро разнеслась по тундре. На спектакли стали приезжать охотники и оленеводы из самых дальних кочевий. На снимке: актер театра Главсевморпути и зритель-ненец беседуют в антракте.

Союзфото.

ЕЛКИ В ШКОЛАХ

Общественные организации автозавода им. Молотова к зимним каникулам для детей готовят на катке грандиозную елку. Под елкой будет инсценирована работа экспедиции на северном полюсе. Роль начальника экспедиции Отто Юльевича Шмидта исполнит Леня Опарин—отличник учебы школы № 17, роль Героя Советского Союза Михаила Водопьянова — командира флагманского воздушного корабля—Сережа Касимов—отличник учебы школы № 8.

Елки устраиваются во всех 28 школах автозаводского района. В кино-концертном зале готовится костюмированный бал-маскарад отличников учебы.

10 отличников учебы за счет заводского комитета поедут на экскурсию в Ленинград. 15 школьников будут отдыхать во всесоюзном доме отдыха на озере Селигер. (ГорькТАСС).

ВСЕСОЮЗНЫЙ С'ЕЗД РАБОТНИКОВ „СКОРОЙ ПОМОЩИ"

ЛЕНИНГРАД. (Наш корр.). 20 декабря здесь открывается первый всесоюзный с'езд работников «Скорой помощи», посвященный вопросам улучшения обслуживания населения экстренной медицинской помощью. В работах с'езда примут участие более 100 делегатов от 35 городов Союза. С'езд продлится 4—5 дней.

НА РЕШАЮЩИХ УЧАСТКАХ

19 декабря.

МЕТАЛЛ.

Выкса: сталь 315 тонн—39,7 проц., прокат 270 тонн—80 проц. (простои цехов из-за отсутствия мазута); Кулебаки: сталь—78 проц., прокат 104 проц.; „Кр. Сормово": сталь 356 тонн—111 проц., прокат 229 тонн—75 проц.; завод им. Кагановича: сталь 68 тонн—101 проц., прокат 359 тонн—112,5 проц.

АВТОМОБИЛИ.

Сошло с конвейеров автозавода 477 грузовых машин (план 434), легковых 91 (план 85). Моторов к комбайнам 90 (план 113). Сдано отделу сбыта: 434 грузовых, 80 легковых машин.

БУМАГА.

Бумкомбинат дал 376 тонн бумаги (общий выработка) — 98 проц.; газетной 653 га (в метраже)—98 проц.; плотность бумаги 52,8 грамм (стандартная 52).

ГОРЬКОВСКАЯ ЖЕЛЕЗНАЯ ДОРОГА

Погружено 2318 вагонов—79,5 проц. (не выполнена погрузка по 1-й категории грузов на 942 вагона). Выгружено 1974 вагона—77 проц., осталось под выгрузкой 402 вагона. Оборот вагона (в сутках) 3,07 (план 2,40). Работа основного отделения (Горьковского): погружено 1166 вагонов—104 проц., выгружено 1187 вагонов—79 проц.

НОВАЯ КНИГА

Партиздат ЦК ВКП(б) выпускает брошюру «К двадцатилетию ВЧК—ОГПУ—НКВД». Брошюра открывается приветствием СНК Союза ССР и ЦК ВКП(б) работникам и бойцам НКВД.

Брошюра иллюстрирована.

Цена 10 коп.

ОТВЕТСТВЕННЫЙ РЕДАКТОР С. П. ЛЕБЕДЕВ.

ГОРЬКОВСКИЙ ОБЛАСТНОЙ
ТЕАТР ОПЕРЫ и БАЛЕТА
имени А. С. ПУШКИНА
Площадь Свободы—трамвай № 2.

21 декабря	БАХЧ. ФОНТАН	тал. № 82
22 „	ЦАРСК. НЕВЕСТА	тал. № 83
23 „	ФЛОРИЯ ТО КА	тал. № 84
24 днем	БРОН. ПОТЕМКИН	тал. № 85
24 вечером	ДУБРОВСКИЙ	тал. № 86
25 декабря	ТРАВИАТА	тал. № 87
26 „	ФАУСТ	тал. № 88
27 „	ДЕМОН	тал. № 89
28 „	БАХЧ. ФОНТАН	тал. № 90

Начало веч. в 7 ч. 45 м., днем в 12 ч. 30 м.
Билеты на все об'явл. дни продаются.

Закрепляются за организациями на 1938 год ПОСТОЯННЫЕ МЕСТА
Справки об условиях и заключ. договоров в комн. админ. ежедн. с 11 ч. до 9 ч. веч., тел. 33745.

ОБЛАСТНОЙ ТЕАТР ДРАМЫ
21 ДЕКАБРЯ **БЕШЕНЫЕ ДЕНЬГИ**
22 ДЕКАБРЯ **ГОРЕ ОТ УМА**
Начало в 7 час. 30 мин. вечера.

КОГИЗ „ТЕХКНИГА"
ИМЕЮТСЯ В ПРОДАЖЕ

КОСТЮМ И ПАЛЬТО. Альбом мод. Сезон осень—зима 1937/38 г. Формат 31 х 40 см. Гизлегпром. 8 л. Ц. 12 р.

В альбоме помещены новейшие модели женской, мужской и детской верхней одежды. Значительное место отведено показу последних новинок зарубежного моделирования.
Журнал отпечатан на меловой бумаге в несколько красок.

КОСТЮМ И ПАЛЬТО. Альбом мод (малого формата). Сезон осень—зима 1937/38 г. Гизлегпром. Ц. 1 р. 75 к.

МОСКОВСКИЙ ДОМ МОДЕЛЕЙ. Журнал (малого формата). Осень—зима 1937/38 г. Гизлегпром. Ц. 1 р. 75 к. 60 фасонов женского и детского платья.

Альбомы предназначаются для модельеров, закройщиков, работников швейной промышленности, промысловой кооперации и т. д., а также для индивидуальных потребителей.

ПРОДАЖА ВО ВСЕХ МАГАЗИНАХ КОГИЗ'а.

Почтовые заказы выполняются наложенным платежом без задатка „Книга—почтой" областных (краевых) отделений КОГИЗ'а.

4096

Для работы по взрывной заготовке осмола требуются инженеры, техники и практики по взрыву.
УСЛОВИЯ ПО СОГЛАШЕНИЮ.
Предложения направлять с приложением документов: выписки из трудсписка, копии документа об окончании учебного заведения, справки с последнего места работы по адресу: п/отд. Вахтан, Горьковская обл., канифольно-скипидарный завод.

О ВВЕДЕНИИ ФОТОКАРТОЧЕК НА ПАСПОРТАХ.

Управление РК Милиции УНКВД по Горьковской области об'являет, что согласно постановления ЦИК и СНК СССР от 23/X-с. г. для получения паспорта гражданин обязан представить две фотографические карточки, одна из которых наклеивается на паспорт, а другая остается в органе милиции, выдавшем паспорт.

Выдача паспортов вновь производится только по представлении фотокарточек.

Сроки и порядок представления фотокарточек на паспорта, выданные до настоящего об'явления, будут об'явлены особо.

Все граждане (от 16 лет), обязанные иметь паспорта по закону, должны теперь же озаботиться приобретением фотокарточек.

Размер карточек 3¼ х 3 см., снимок должен быть без головного убора, в анфас, правый нижний угол фотокарточки остается светлым (место для печати).

Нач. УРКМ УНКВД по Горьковской области—
ст. майор милиции КОРЫТОВ.

ГОРЬКОВСКАЯ БАЗА ГЛАВТАБАК
ПРЕДЛАГАЕТ ТОРГУЮЩИМ ОРГАНИЗАЦИЯМ И ПОТРЕБИТЕЛЯМ В НЕОГРАНИЧЕННОМ КОЛИЧЕСТВЕ

разных фабрик, в упаковке 100 и 200 граммов

по 6 р. 50 к. за кгр. вновь выпущенный, выше среднего качества, волокнистый, ароматичный, заменяет папиросы вторых сортов,
по 5 руб. за кгр. по своему качеству вполне может заменить папиросы 3-го сорта.

ТАБАК № 5 и 6 ПО СВОЙ ЦЕНЕ ДОСТУПЕН КАЖДОМУ.
КУРИТЕ ТАБАК № 5 и № 6.
Оптовый отпуск табака производится Горьковской Базой со скидкой 6,7%. Розничная продажа во всех магазинах и киосках Главтабак.
Заявки направлять по адресу: 1) г. Горький, Кооперативная, 17, тел. № 3-10-90к 2) б. Ярмарка, 12 лин., тел. № 40831

ГОРЬКОВСКОМУ ОТДЕЛЕНИЮ
НЕФТЕТАРАСМАЗКА
ТРЕБУЮТСЯ на постоянную работу по изготовлению нефтяной тары **БОНДАРИ.** Обращаться по адресу: Сормово, нефтебаза, бондарная мастерская.
21327

ОТДЕЛУ ЗЕМЛЕУСТРОЙСТВА
СРОЧНО ТРЕБУЕТСЯ
НА ПОСТОЯННУЮ РАБОТУ СПЕЦИАЛИСТ по ремонту ГЕОДЕЗИЧЕСКИХ ИНСТРУМЕНТОВ.
Справки по тел. № 75149, улица Лядова, д. 28.

С 1 ЯНВАРЯ 1938 ГОДА
финансирование жилищно-коммунального и культурно-бытового строительства предприятий и организаций союзного, республиканского и местного значения, входящих в состав Народных комиссариатов тяжелой, пищевой, оборонной, легкой и лесной промышленности, машиностроения, путей сообщения, водного транспорта, внутренних дел, связи, финансов, наркоматов местной промышленности и главного управления гражданского воздушного флота,
передается от Комбанка Промбанку,
о чем ставится в известность как клиентура, так и их поставщики.
4088

МОСКОВСКИЙ ЗАОЧНЫЙ ТЕХНИКУМ СТРОИТЕЛЬНОЙ ПРОМЫШЛЕННОСТИ НКЛП РСФСР.
Москва, Центр, Третьяковский проезд, № 2.
ПРОВОДИТ ПРИЕМ СТУДЕНТОВ В ТЕХНИКУМ НА 1 и 2 КУРСЫ И НА ПОДГОТОВИТЕЛЬНОЕ ОТДЕЛЕНИЕ
по специальности: промышленного и гражданского строительства.
Окончившие заочный техникум получают права, присваиваемые лицам, окончившим стационарные учебные заведения (постановление СНК РСФСР № 273 от 3/III-1936 г.)
Проспект с условиями приема высылается по получении почтовых марок на 50 коп.
4092 Дирекция.

Горьковскому Кожтресту
требуются ТРАНСФОРМАТОРЫ
в 75-100-180-320 ква. 6000/220/127 вольт в обмен на трансформаторы 20, 30, 50 и 560 квв. Обращаться. Горький, Кооперативная, 6, Кожтрест, главному механику.
21319-40

БОЛЬШУЮ ВСТРЕЧУ НОВОГО ГОДА
ОРГАНИЗУЕТ РЕСТОРАН
„ИНТУРИСТ"
БОЛЬШОЙ ВЫБОР БЛЮД и ВИН
НОВОГОДНЯЯ ЕЛКА
ДЖАЗ
Световые эффекты, вход исключительно по билетам, число мест ограничено. Предварительная продажа билетов с 11 ч. утра до 1 ч. ночи ежедневно в кабинете дирекции ресторана—Театральная площадь, № 2.
ДИРЕКЦИЯ.
4124

К СВЕДЕНИЮ ПОДПИСЧИКОВ НА ЗАЕМ ВТОРОЙ ПЯТИЛЕТКИ (4 года) И КОМСОДОВ.

Облигации займа Второй Пятилетки (4 года), неполученные подписчиками по месту работы, сданы бухгалтерией предприятий, учреждений и сельсоветами в центральные и районные сберкассы в обезличенном виде.

Подписчики должны получить свои облигации в сберкассах до 1-го июня 1938 г. по пред'явлении справок от бухгалтерии о сумме удержанных взносов. С 1-го июня 1938 г. подписчики теряют право на получение облигаций, которые передаются в доход государства.

Комсоды предприятий, учреждений и сельсоветы, доведите до подписчиков, не получивших облигаций займа Второй Пятилетки (4 года), путем извещений и посылки индивидуальных писем по адресам подписчиков.

Горьковское Областное Управление Гострудсберкасс и Госкредита.
4087

ТРЕБУЮТСЯ:
1. Начальники строит. участков—со стажем практической работы 5—8 лет.
2. Начальник производственного отдела.
3. Главный энергетик.
4. Начальник сметной группы.
5. Опытные кочегары.
Обращаться: остан. Ворошиловская, Горьковской ж. д., Новостройка. Письменно: ст. Игумново, Горьковской ж. д., ящик № 18. Отдел кадров.
21338

Администрация и коллектив сотрудников Горьковской областной санитарно-гигиенической лаборатории выражают глубокое сочувствие сотруднице лаборатории
Доре Мироновне ШТЕЙН
по поводу смерти ее сестры
Фаины Мироновны КРИВАТКИНОЙ.

Телефоны редакции общий—прием телефонограмм и международные переговоры—3-12-60, отв. секретарь—3-29-71, секретариат 3-55-91, отдел информации—3-26-18, партийная жизнь—3-35-74, отделы: советского строительства—3-26-07; промышленный и транспортный—3-50-31, сел.-хоз. и литературный—3-46-99, писем и жалоб трудящихся—3-50-29, кабинет печати, отдел рабселькоров—3-41-13, издательство—3-45-08, рекламбюро—3-40-11.

Размер 84 × 60. Уполномоченный Облита Б. № 1493. Горьковский Полиграф, ул. Фигнер, 32.