ПРОЛЕТАРИИ ВСЕХ СТРАН, СОЕДИНЯЙТЕСЬ!

ПОНЕДЕЛЬНИК 27 ДЕКАБРЯ 1937 г.
№ 298 (5858)
Цена 10 коп.

ГОРЬКОВСКАЯ КОММУНА

ОРГАН ГОРЬКОВСКОГО ОБКОМА И ГОРКОМА ВКП(б), ОБЛИСПОЛКОМА И ГОРСОВЕТА

XXI год издания

Адрес редакции и издательства: г. Горький, 5, ул. Свердлова, 23.

Условия подписки: на 1 мес. — 2 р. 50 к., на 3 мес. — 7 р. 50 к., на 6 мес. — 15 руб., на 1 год — 30 руб. Подписка принимается отделениями „Союзпечати".

Об'явления принимаются с 9 ч. утра до 3 ч. дня.

Накануне сталинского месяца стахановских рекордов

Большевистскую встречу третьей пятилетке

«Мы призываем вас показать в 1938 г. блестящие образцы социалистического труда.

Мы призываем вас сделать 1938 год годом нового мощного под'ема социалистического соревнования и стахановского движения, годом наивысших показателей производительности труда.

Мы призываем вас вступить в новый хозяйственный год, об'явив январь 1938 г. сталинским месяцем стахановских рекордов, показав в этот месяц образцы социалистической организованности и большевистского порядка, показав умение работать равномерно, без перебоев и штурмовщины».

Этот пламенный призыв стахановцев Москвы и Московской области с восторгом встречен на всех предприятиях нашей области.

Сталинская декада стахановских рекордов, проведенная накануне исторического дня выборов в Верховный Совет СССР, вскрыла неисчерпаемые возможности, огромные резервы на наших предприятиях. На автозаводе им. Молотова в эту декаду установлено 1588 индивидуальных и 509 коллективных (бригадных, участковых) рекордов. С конвейеров за декаду спущено свыше 500 автомобилей сверх плана. Бригады сормовских прокатчиков и сталеваров тт. Калмыкова, Бундина, Панкратова, Бакаева и др. далеко превзошли все установленные ранее рекорды. Сормовичи помимо того, что ежедневно устанавливали по 50 и более индивидуальных и коллективных рекордов, закончили в эту декаду выполнение годового государственного плана. На заводах им. Орджоникидзе, им. Кагановича, им. Воробьева, им. М. Горького выросла масса стахановцев, выполняющих нормы на 200—300 процентов. Дни декады явились такими днями, когда многие рабочие навсегда покончили с низкой производительностью труда. Пользуясь методами передовиков, учась у них, соревнуясь, отстававшие ранее рабочие начали систематически выполнять и перевыполнять нормы. Число рабочих, невыполняющих нормы, резко снизилось.

В дни сталинской декады начало развиваться движение пятисотников и тысячников,—движение стахановцев, выполняющих нормы не менее, чем на 500 и 1000 проц. На 1000—1600 процентов выполнили задания сормовские стахановцы тт. Кириллов, Кожевников, Болдырев, Бердников, Рыбаков, стахановцы автозавода тт. Кардаш, Чемерицкий, Подлесный, стахановец завода автотракторных инструментов им. Жданова т. Баринов, стахановец Тумботинского завода т. Сумароков и др. Арматурщик Стройгаза т. Железнов дал за смену двадцать с половиной норм!

Эти мастера высокой производительности труда считают, что они далеки от предела и дадут еще более высокие показатели. Поддерживая их инициативу, всемерно создавая условия для рекордной работы одиночек, командиры производства обязаны сейчас вести дело так, чтобы высокая производительность труда распространялась на бригады, линии, цеха. Задача сложная, но и исключительно благодарная. Без решения ее нельзя в наступающем первом году третьей сталинской пятилетки добиться запланированного роста производительности труда, роста выпуска продукции. Превращение бригад, линий, участков, цехов в стахановские позволит вести работу равномерно, без штурмовщины, без замораживания средств. Бороться за это, **развертывать социалистическое соревнование и стахановское движение вширь и вглубь, лучше использовать творческую инициативу масс, популяризировать опыт передовиков, все выше и выше поднимать производительность труда—святая обязанность каждого хозяйственника, инженерно-технического работника, каждого стахановца, ударника, партийных и профсоюзных организаций.**

Выборы в Верховный Совет, блестящая победа блока коммунистов и беспартийных, подняли невиданную политическую и производственную активность трудящихся. Ее нужно закрепить и развить, направить на выполнение хозяйственных задач, на достижение новых побед на всех участках социалистического строительства.

Многие наши предприятия получили от главков планы на 1938 год. В этих планах отражается неуклонный рост выпуска продукции. Сормовичи в 1938 году увеличат выпуск продукции до 156 миллионов рублей, против 139—в текущем году. Коллективу завода им. Кагановича предстоит освоить план в 36 миллионов рублей и т. д.

Задача освоения этих планов будет резко отличаться от минувших лет тем, что правительство требует выполнения их в строго установленные сроки. Никаких скидок на раскачку и медлительность, никаких надежд на то, что если «в первые месяцы не справимся, то в последние нагоним». Выполнять планы изо дня в день, из месяца в месяц!

На каждом предприятии планы необходимо обсудить с массами, наметить конкретные мероприятия по их реализации, сделать так, чтобы каждый рабочий и инженерно-технический работник хорошо знал, за что и как бороться.

Заклятые враги народа—троцкистско-бухаринские шпионы, вредители, диверсанты пытались нанести удар промышленности области. Задача хозяйственных, партийных и профсоюзных организаций, задача всех коллективов рабочих еще выше поднять бдительность, беспощадно разоблачать и уничтожать врагов народа, быстрее ликвидировать последствия вредительства.

Стахановцы готовят большевистскую встречу первому году третьей пятилетки. Командиры производства, партийные и профсоюзные организации должны возглавить их стремления и энтузиазм и, сплачивая еще теснее вокруг большевистской партии, вокруг вождя и учителя товарища Сталина, вести на штурм новых высот социализма.

РАСТУТ МАСТЕРА ПЕРВОГО КЛАССА

Стахановцы Выксунского металлургического завода делом отвечают на обращение стахановцев Москвы и Московской области. Листопрокатчики значительно перевыполняют задания. Приказом директора 7 листопрокатчикам присвоено звание мастеров первого класса.

Сталевар Седов взял обязательство в сталинский месяц давать ежесменно по 40 тонн стали вместо 25. Сталевары смены мастера Панина обязались давать по 130 тонн вместо 100.

Однако на заводе пока к сталинскому месячнику готовятся плохо. На складах незначителен запас чугуна, мазута и заправочных материалов. Завком не принимает никаких мер к проверке и перезаключению договоров на социалистическое соревнование.

БЕЛОВ.

ПО ПЯТЬ—СЕМЬ НОРМ В СМЕНУ

Стахановская декада имени Верховного Совета в большинстве цехов завода им. Орджоникидзе проходит с нарастающим под'емом. За 24 декабря револьверщики тт. Райкин и Крыскин выполнили свои нормы на 427 проц. каждый.

В цехе, где начальником тов. Дудник, стахановцы тт. Белов и Постнов 23 декабря выполнили нормы по 642 проц., а 24 декабря —по 750 проц. Молодой револьверщик Зайцев, выполняющий сейчас норму до 450 проц., готовится встретить месячник так, чтобы давать не менее 800 и 1000 проц. В этом ему помогает начальник цеха тов. Гордеев и парт. орг цеха тов. Божченко.

ТРАКТОРИСТ БЕЗРУКОВ УСТАНОВИЛ НОВЫЙ РЕКОРД

22 декабря тракторист-стахановец Мотарского механизированного лесопункта, Воскресенского леспромхоза тов. Безруков установил новый рекорд по перевозке лесоматериала. На тракторе «Сталинец», вместо 140 кубометров, он привел воз 487 кубометров, заработав за смену 220 рублей. Воз на расстоянии 17 километров он провел без аварий и прибыл к месту разгрузки на 2 ч. 5 мин. раньше установленного срока, сэкономив 26 килограммов горючего. В тот же день тракторист Мягков привел состав в 316 кубометров, заработав 140 рублей. Таких рекордов на лесопункте еще не бывало. Тов. Безруков обязался в ближайшие дни брать воза до 600 кубометров.

Н. ОХАЛЬНИКОВ.

В стахановском январе добьемся наилучших показателей

Инициативу стахановцев фабрик и заводов Москвы и Московской области о проведении сталинского месяца стахановских рекордов стахановцы завода им. М. М. Кагановича горячо поддерживают. Сейчас цехи усиленно готовятся к тому, чтобы войти в 1938 год с наилучшими показателями.

С 21 по 31 декабря на заводе об'явлена стахановская декада имени первого депутата Верховного Совета СССР товарища Сталина. Первые дни ее показывают значительный производственный под'ем. Стахановцы устанавливают все новые и новые рекорды: шлифовщица тов. Плясунова ежедневно выполняет по 5 с лишним норм, не отстает от нее шлифовщица т. Белкина, выполнившая 22 декабря норму на 519 проц. Правильщик Захаров 22 декабря выполнил норму на 244,7 проц., вальцовщик Шестаков —на 187,7 проц.

Общественные организации, в связи с подготовкой к сталинскому месячнику стахановских рекордов, деятельно готовятся к проведению дня ударника. Организован показ лучших стахановцев и лучших смен.

30 декабря проводится вечер стахановцев, посвященный дню ударника и подготовке к сталинскому месячнику.

Ежедневно на заводе вывешиваются показатели работы цехов и показатели соревнующегося с нашим заводом завода «Красная Этна». В цехах вывешиваются показатели соревнующихся бригад и смен, рекорды отдельных стахановцев.

Коллективы цехов принимают обязательства по перевыполнению плана января. По каждому цеху составлены мероприятия, обеспечивающие безусловное выполнение плана.

23 декабря универсальный стан закончил выполнение годовой программы, прокатав 61.300 тонн. До конца года стан прокатает сверх плана 1700 тонн.

В сталинский январь мы должны перекрыть все рекорды, существующие на заводе.

А. ЕФИМОВ,
директор завода.

СОРЕВНОВАНИЕ ФАНЕРЩИКОВ

МАНТУРОВО, 25. (По телефону). В ответ на обращение стахановцев фабрик и заводом Москвы и Московской области, знатные стахановцы Мантуровского фанерного завода показывают неслыханные в истории фанерной промышленности рекорды.

21 декабря стахановская бригада Софьи Смирновой на сухой клейке, вместо 17 кубометров фанеры в смену по норме, выработала 29 кубометров. Соревнующаяся с ней бригада Николаевой в тот же день сделала 32 кубометра.

На общезаводском митинге, посвященном этим рекордам, от имени бригады тов. Николаевой заверила коллектив завода, что к новому году они добьются не менее 35 кубометров в смену.

Приказом по заводу тов. Николаева и тов. Смирнова премированы по 200 рублей, бригада тов. Николаевой 500 руб. и бригада тов. Смирновой 400 рублей.

Мастеру тов. Комарову за хорошую помощь в работе бригады Николаевой об'явлена благодарность.

ДИМИТРИЙ ЕГОРОВИЧ ЖЕЛЕЗНОВ,
комсомолец, стахановец-арматурщик Стройгаза, постоянно выполняет норму не менее чем на 900 проц; 11 декабря он дал рекордную выработку—2.044 проц. нормы. Фото Г. Иванова.

750-летие поэмы Шота Руставели

На пленуме Союза советских писателей СССР

ТБИЛИСИ, 26. 5-й пленум Союза советских писателей СССР, посвященный 750-летию бессмертной поэмы Шота Руставели «Вепхис ткаосани», заслушал интересный доклад писателя П. Павленко.

Давая анализ поэмы, тов. Павленко отметил, что это—первое реалистическое произведение средних веков, рисующее живые человеческие характеры, насыщенное темами героики, любви, добра, мужества, братства.

Затем с докладом «Руставели и современность» выступил поэт Валериан Гаприндашвили.

— Мы присутствуем при вторичном рождении Руставели,—говорит тов. Гаприндашвили. Никогда— ни при жизни, ни после смерти — его имя и творчество не были окружены такой любовью. Грузинский народ сохранил и защитил гениальную поэму от всех темных вражеских сил. И сегодня счастливый советский народ, руководимый непобедимой ленинско-сталинской партией, венчает новыми лаврами гениального поэта грузинского народа.

На пленуме с приветственной речью от имени Академии Наук СССР выступил акад. И. И. Мещанинов. От имени Академии Наук УССР с приветствием выступил поэт Павло Тычина, от писателей Армении—Мирза Ибрагимов.

С интересной речью на тему «Поэт и мир» выступил писатель Н. Тихонов.

ПЯТЫЙ ТИРАЖ ЗАЙМА ВТОРОЙ ПЯТИЛЕТКИ

ВОРОШИЛОВГРАД, 25. Сегодня вечером в Ворошиловграде (Донецкая область), во дворце культуры им. Ленина начался пятый тираж займа второй пятилетки. По праздничному украшен город. Зал дворца культуры переполнен.

На тираж прибыло около 200 гостей из районов и городов Донбасса. В составе тиражной комиссии депутаты Верховного Совета СССР тт. Сухоставский и Шелковый, знатные стахановцы Донбасса—тт. Коробов, Степаненко, Кожухарь и др.

В тираже—1060 тыс. выигрышей на общую сумму 173.920 тыс. рублей. Это—на 60 тыс. выигрышей (на 9 млн. рублей) больше, чем в предыдущем тираже.

62 ЧАСА В ВОЗДУХЕ

Беспосадочный перелет дирижабля „СССР-В-6"

25 декабря закончился беспосадочный полет, совершенный на воздушном корабле «СССР-В-6» по будущей дирижабельной трассе Москва — Свердловск — Москва. В этот трудный зимний перелет дирижабль «СССР-В-6» отправился 22 декабря в 20 часов 30 минут.

23 декабря около 12 час. дня воздушный корабль миновал Казань и в тот же день в 22 ч. 40 мин. достиг Свердловска. Сделав несколько приветственных кругов над городом, дирижабль через 20 минут взял обратный курс на Москву.

Несмотря на тяжелые метеорологические условия — снегопады, низкую облачность, встречные ветры и обледенение, — дирижабль все время шел точно по трассе, ориентируясь по радиомаякам. И только на пути к Москве, примерно в 120 км. от Казани, «СССР-В-6» свернул в сторону от трассы, так как попал в полосу штормового ветра, скорость которого достигла 50—60 км. в час.

Над дирижабельным портом воздушный корабль «СССР-В-6» появился в 1 час ночи 25 декабря и в 10 час. 30 мин. утра он причалил к низкой причальной мачте, впервые построенной в СССР.

«СССР-В-6» продержался в воздухе 62 часа. Материальная часть все время работала бесперебойно.

Экипаж корабля, состоящий из 18 человек, чувствует себя хорошо. Во время перелета корабль вел командир эскадры дирижаблей орденоносец тов. Н. С. Гудованцев.

ЛИЦО СОЦИАЛИСТИЧЕСКОГО ДОНБАССА

ХАРЬКОВ, 25. Неустанными заботами партии и правительства Донбасс превращен в один из цветущих районов Советского Союза. На смену казармам, землянкам, мазанкам, в которых до революции ютились донецкие шахтеры, выросли новые города и поселки. Выстроено множество дворцов культуры, клубов, школ, детских учреждений, больниц, библиотек, разбиты парки.

В 1938 году жилищное и культурно-бытовое строительство приобретет еще больший размах. Только по каменноугольной промышленности в него намечено вложить свыше 200 млн. рублей.

Государственный институт по проектированию городов Украины за последние годы составил генеральные проекты планировки почти всех городов Донбасса. В Сталино, Ворошиловграде, Краматорске и др. по планам реконструкции созданы новые площади, заасфальтированы улицы, проложены трамвайные линии, работает канализационная сеть, проведено озеленение.

В Ворошиловграде, возле завода им. Октябрьской революции, выстроены здания поликлиники, самого большого в Донбассе звукового кино, техникума, дома общественных организаций, школы ФЗУ. В Сталино заканчивается строительство нового театра на 2 тыс. зрителей.

Закончены проекты планировки новых шахтных поселков. В некоторых из них строительство уже развернулось. Все поселки благоустраиваются. Они получат водопровод и канализацию. Поселки будут электрифицированы и теплофицированы.

ВОЕННЫЕ ДЕЙСТВИЯ В КИТАЕ

В Центральном Китае

ХАНЬКОУ, 26. На центральном фронте японские войска продолжают наступление на Ханчжоу. Китайские газеты приводят сообщение о положении, создавшемся в Ханчжоу. Река Цяньтан блокирована. Пристани, электростанция, водопровод разрушены китайскими войсками. 24 декабря из Ханчжоу вышел последний поезд. Город опустел. Товары из магазинов и складов вывезены. Жилые дома забиты. На улицах выстроены баррикады. Все суда сконцентрированы на южном берегу реки.

Утром 24 декабря японцы получили новое подкрепление. В настоящее время японские атаки сосредоточиваются на Линьпин (станция на Цзясин-Ханчжоуской железной дороге). На этом участке китайские войска отбили две атаки японских войск. Затем китайские войска отошли к Цзяньцзяо (юго-западнее Линьпина). Японские войска, двигающиеся из Уху и прошедшие Гуандэ, вошли в соприкосновение с китайскими войсками около Аньцзи (юго-восточнее Гуандэ), где в настоящее время происходят бои. Город Юйхан (западнее Ханчжоу) до 4 часов вечера 25 декабря находился в китайских руках.

25 декабря китайские войска выбили японцев из окрестностей Гаою (в 70 клм. севернее Янчжоу, на северном берегу Янцзы). Японские войска отошли от Шаобо (в 20 клм. северо-восточнее Янчжоу). Китайские войска начали контратаку на Янчжоу. Основные позиции проходят между Шаобо и Гаою.

На фронте в провинции Аньхуэй китайские войска за эти дни создали линию обороны, проходящую южнее Чаосяня на Хэсянь-Ханьшань. Движение поездов на участке Сюйчжоу-Цзинань продолжается. На южном участке Тяньцзинь-Пукоуской железной дороги китайские позиции проходят у Шатэ. В этом районе действует крупный партизанский отряд.

ХАНЬКОУ, 26. Японские военные суда из Шанхая отправлены вверх по реке Янцзы. В китайских военных кругах ожидают, что японцы произведут высадку войск на северном берегу реки в районе Уху. В Шанхае остался только флагманский японский корабль «Идзумо». Остальные военные корабли ушли на юг и в Циндао.

Японские сообщения

ТОКИО, 25. По сообщению Домей пусин, японские войска 24 декабря заняли Ханчжоу.

Домей пусин сообщает о ряде столкновений японских войск с китайскими партизанскими частями в южном Хэбэе. Столкновения с крупными силами партизан произошли 22 декабря в районе в 25 клм. юго-западнее Пинлина (на Чжэндин-Тайюаньской железной дороге) и в пункте в 25 клм. восточнее Юйцы (на той же дороге).

* * *

ХАНЬКОУ, 26. В Циндао раскрыта крупная группа диверсантов, созданная японским штабом. 20 декабря диверсанты этой группы подожгли с целью провокации несколько жилых домов, принадлежащих японцам. В связи с этим арестовано свыше 200 человек. 14 человек из числа арестованных 22 декабря были расстреляны. В формируемых японским штабом вооруженных отрядах диверсантов служат китайские троцкисты.

Из Кантона сообщают, что троцкисты, состоящие на службе японской разведки, недавно разослали троцкистам провинций Гуандун и Гуанси директиву «перебраться на север для активной борьбы против нанкинского правительства». Троцкистская группа в провинции Гуанси выступает против введения закона о всеобщей воинской повинности и против широко развернувшейся кампании за всеобщую мобилизацию. Свою провокационную работу троцкисты направляют против посылки гуандунских и гуансийских войск «на север», т. е. на фронт.

НА ФРОНТАХ В ИСПАНИИ

Восточный (арагонский) фронт

По сообщению Гавас, мятежники, засевшие в трех зданиях старой части Теруэля—в семинарии, казармах жандармерии и в здании испанского банка, до сих пор отказываются сдаться. В семинарии засело 400 мятежников с женами, детьми и республиканскими заложниками. Это обстоятельство вынуждает республиканцев воздерживаться от штурмовой атаки помещения семинарии. Вечером 24 декабря республиканские войска повели энергичное наступление на здание испанского банка и заняли крыши церкви Сан-Хуана, окружив казармы и семинарию. Вечером 25 декабря, по сообщению агентства Эспань, республиканские войска заняли казармы. Занята также церковь Сан-Хуан, расположенная близ семинарии.

Авиация мятежников утром 25 декабря совершила полет над Теруэлем, направляясь бомбардировать деревни в окрестностях города и первые линии республиканских войск. Однако эта операция фашистских самолетов оказалась безуспешной.

Южный фронт

На фронте Андалузии в секторе Хаэн республиканские войска заняли близ деревни Альбендин две высоты, имеющие крупное стратегическое значение. Продвижение республиканских войск в этом секторе достигло нескольких километров.

* * *

Неизвестное фашистское судно в ночь на 25 декабря подвергло бомбардировке город Дения (к северо-востоку от Аликанте). Бомбардировка, однако, не причинила вреда.

24 декабря 6 фашистских самолетов приблизились к берегу в районе между Кастельон и Сагунто, но были обращены в бегство республиканскими истребителями. Позднее фашистские самолеты сбросили бомбы над Сагунто, ранив 3 человек. В завязавшемся воздушном бою между республиканскими самолетами и самолетами мятежников было сбито два фашистских самолета, которые упали в окрестностях города.

С'ЕЗД ФРАНЦУЗСКОЙ КОМПАРТИИ

АРЛБ, 26. Работы 9-го с'езда французской компартии начались вчера вечером.

В повестке дня с'езда вопросы: 1). Франция народного фронта и ее международные задачи (докладчик Торез); 2). Ликвидация раскола и единство рабочего класса (докладчик Дюкло); 3). Народный фронт и крестьянство Франции (докладчик Рено Жан); 4). Великая семья коммунистов (докладчик Життон).

Почетный президиум с'езда избран в составе товарищей: Сталина, Димитрова, Мануильского, Тельмана, Хозе Диаса, Пасионарии, Ван Мина, Вильгельма Пика и др. В рабочий президиум избраны: Кашен, Торез, Дюкло, Життон, Марти и Рено Жан.

АНТИСОВЕТСКИЕ ПРОВОКАЦИИ В ШАНХАЕ

ШАНХАЙ, 25. 24 декабря в 9 часов вечера на территории французской концессии Шанхая неизвестными белобандитами была брошена граната в квартиру инженера Друри, являющегося членом правления клуба граждан СССР. Осколками гранаты Друри легко ранен.

В этот же день в 11 часов вечера была брошена бомба в помещение агентства «Интурист», расположенного на территории международного сеттльмента. Сила взрыва была настолько велика, что стекла разбились не только в витринах агентства, но и в доме через улицу.

От взрыва в «Интуристе» никто не пострадал, так как в конторе никого не было из-за позднего времени. По имеющимся данным, бомба была подброшена неизвестными лицами, под'ехавшими к конторе «Интурист» на автомашине.

Со времени оккупации японцами Шанхая это уже четвертый случай подобного бандитизма, осуществляемого местными белогвардейцами и, несомненно, инспирированного японской разведкой (которая, кстати, имеет в этой области большой опыт, о чем можно судить по факту нападения на советское консульство в Тяньцзине). Обращает на себя внимание пассивность полиции международного сеттльмента и французской концессии. Эта полиция быстро и умело раскрывает самые запутанные преступления, но оказывается подозрительно «бессильной» при попытках обнаружения «неуловимых» бандитов, открыто являющихся с бомбами к зданиям в центре города и безнаказанно совершающих свои террористические действия.

ДЕЗЕРТИРСТВО В ЯПОНСКОЙ АРМИИ

ХАНЬКОУ, 26. Согласно достоверных сведений, в японской армии, действующей в Северном Китае, дезертирство принимает все более широкие размеры.

ЗАДЕРЖАНИЕ СОВЕТСКОГО ПАРОХОДА БЛИЗ ГИБРАЛТАРА

ПАРИЖ, 26. По сообщению Гавас из Танжера, советский грузовой пароход «Щорс», находившийся близ Гибралтара, 23 декабря передал по радио, что он задержан и отведен в Сеуту.

ПАРТИЙНАЯ ЖИЗНЬ

НЕ ОСЛАБЛЯТЬ ПОЛИТИЧЕСКОЙ АГИТАЦИИ

Избирательная кампания вызвала огромный под'ем политической активности населения. На 9-ти избирательных участках, на которых наша парторганизация проводила агитационно-пропагандистскую работу, явка избирателей к избирательным урнам выразилась в 98,5 проц.

На избирательные участки парторганизация выделила в качестве агитаторов 217 коммунистов, 78 комсомольцев и 145 беспартийных.

За время избирательной кампании выросли многочисленные кадры нового актива. Токарь стахановец первого механического цеха, член партии т. Доренин раньше не показывал своей активности, не замечала его и цеховая парторганизация.

Будучи агитатором на 38 избирательном участке, на поселке им. Володарского, т. Доренин показал на деле свою способность выполнять большие партийные поручения. Он буквально каждый день был в кругу избирателей, читал газеты, раз'яснял Сталинскую Конституцию, рассказывал биографии кандидатов в депутаты.

Но прошли выборы, прекратил работу на участке и т. Доренин. Вина в этом лежит исключительно на парторганизации завода, которая не сумела направить и т. Доренина и многих других агитаторов на продолжение массовой и политической работы на участках, в бараках и общежитиях рабочих. Надо прямо сказать, что все 440 агитаторов после 12 декабря забыли дорогу на избирательные участки.

Эту ошибку мы исправим. В молодежных бараках 22 декабря агитатор т. Журавлева провела комсомольское собрание по вопросу о дальнейшей работе на избирательных участках, читала и раз'ясняла молодежи речь товарища Сталина. 29 и 30 декабря нами намечен массовый выход агитаторов в бараки и общежития рабочих. Думаем в эти дни обслужить все квартиры, тысячам рабочих и домохозяек рассказать о речи товарища Сталина, о подготовке населения ко дню 12 января, когда откроется первая сессия Верховного Совета СССР.

За время избирательной кампании парторганизация завода выявила среди агитаторов прекрасных пропагандистов. Раньше о способностях, как хороших пропагандистов тт. Горюнова, Трифонова, Долгова, Лукьянова, мы даже не задумывались. На избирательных участках эти товарищи зарекомендовали себя с самой лучшей стороны, и парторганизация не ошиблась, выдвинув их сейчас пропагандистами в кружки по изучению истории партии.

Таким же образом партком выдвинул руководителями кружков текущей политики тт. Сабурга, Козлова и Юрьева.

Совместная работа коммунистов и беспартийных приблизила беспартийных активистов к нашей партии. Преданные делу партии беспартийные активисты подают заявления о приеме их в партию. Доверенная на 34 избирательном участке беспартийная Лилия Петровна Колчина, стахановка 2-го механического цеха, принята в группу сочувствующих.

Подали заявления о приеме в кандидаты партии и комсомольцы: тт. Калинин, Мазин, Золин, Аполлонов, Зимина. Большинство этих заявлений уже рассмотрено и находится в райкоме партии.

Валя Жеребцова из центральной заводской лаборатории по заданию комсомольской организации работала по подготовке к выборам в Шатковском районе. Она также подала заявление о приеме ее в кандидаты партии.

Агитаторы из среды инженерно-технических работников (зам. зав. отделом снабжения завода т. Разуваев, начальник технического отдела корпуса автопружин т. Кантов, инженер Данилов и многие другие) подали заявления в партком об организации кружка по изучению истории партии. Партком заявление удовлетворил. Эта группа товарищей в любую минуту готова выйти в общежития рабочих.

Все эти факты указывают на то, что активность и партийного и беспартийного актива не ослабла. Надо только уметь эту активность использовать и обеспечить, чтобы на избирательных участках среди населения проходила такая же массовая агитационная работа за укрепление блока коммунистов и беспартийных, какую проводили партийные и непартийные агитаторы перед выборами в Верховный Совет.

Секретарь парткома завода «Красная Этна» Я. РЯБОВ.

НЕУСТАННО РАБОТАТЬ С РЕЗЕРВОМ ПАРТИИ

В рядах стахановцев Горьковской фабрики швейпрома № 1 молодежь занимает одно из первых мест. Комсомольская организация воспитала десятки героев высокой производительности труда. Например, Вера Горячева систематически выполняет свое задание на 180—190 проц., Талянина Ната ежедневно вырабатывает по две нормы, комсомолка Трушникова также хорошая стахановка.

Нацменка Надя Мухаметдинова пришла на фабрику неграмотной, не знала ни одного русского слова, а сейчас она энергичная комсомолка, закончила 5-й класс общеобразовательной школы, показывает изумительные образцы в работе.

Большинство комсомольцев фабрики закончило школу ФЗУ и продолжает учиться дальше. 25 человек добивается среднего образования в школе взрослых, 9 человек учится на курсах мастеров, остальные в политшколах, в кружках по изучению истории партии. У молодежи большая тяга к знаниям.

Выборы в Верховный Совет комсомольская организация ознаменовала приемом в свои ряды 13-ти новых членов. Это лучшие представители рабочей молодежи. Среди них двухсотницы: Краева, Лебедева, Шехурдин и другие. Теперь комсомольский коллектив насчитывает 120 человек. Но комсомольская организация позорно отстает с подготовкой комсомольцев для вступления в партию. За все время после об'явления приема партийная организация разобрала заявления о приеме в кандидаты ВКП(б) только двоих комсомольцев.

Секретарь комитета комсомола т. Бурчалова об'ясняет это очень странными причинами. «У нас работают преимущественно женщины, которые пассивны в политической жизни»,—заявляет т. Бурчалова.

Согласиться с такой «теорией», значит оклеветать наших советских женщин. Причина кроется исключительно в том, что комсомольская организация не сумела как следует организовать работу.

Пока девушки молоды, их удовлетворяет работа в комсомольской организации. Они живут кипучей, веселой жизнью коллектива. Но вот им уже по 25 лет. Многие из них вышли замуж, имеют детей, у них уже иные запросы, а комсомольская организация забывает о своих комсомолках-матерях.

Можно привести несколько фактов. Тов. Григорьева раньше была активная комсомолка, а сейчас оторвалась от организации. Имеет ребенка, муж ее оставил. Как она живет, члены комитета не знают и знать не хотят. У комсомолки тов. Хохриной двое ребят, ожидается третий, но она не потеряна для комсомола, ей нужно помочь, а этого как раз и не делается. Муж Хохриной комсомолец, учится в институте, жене не уделяет никакого внимания. Запутавшись в домашних делах, она забывает свои комсомольские обязанности.

На фабрике 17 комсомольцев-переростков, политически они отстали, отрываются от своего коллектива. При внимательном же к ним отношении это были бы хорошие товарищи, неплохие коммунисты. Комсомольская организация не получает в этом серьезном деле необходимой помощи парткома.

Правда однажды секретарь парткома т. Румянцева собирала комсомольский актив по вопросу о приеме в партию. Беседа заинтересовала комсомольцев. Они были убеждены, что их соберут еще, но этого не случилось.

Большую долю ответственности за комсомольцев несет партийное ядро в комсомоле. Комсомольцев-коммунистов на фабрике 9 человек, в том числе и технический директор Корыгин, начальник цеха Глейзер, мастер агрегата Клочков и другие. Все они не работают в комсомольской организации, не посещают собраний, оторвались от комсомола.

Пропагандистами комсомольской политсети работают коммунисты. Но и здесь не все гладко. И здесь чувствуется некоторая невнимательность к комсомольцу. В ноябре руководитель кружка т. Кованцев, не подготовившись к занятию, перенес его на другой день, но снова не подготовился и вторично сорвал занятие.

Партийная организация фабрики швейпрома № 1 располагает достаточными силами, чтобы оказать практическую помощь комсомолу—подготовить лучших комсомольцев для вступления в ряды ВКП(б).

А. САМАРИН.

КРЕПИТЬ СВЯЗЬ С МАССАМИ

Парторганизация завода «Красный якорь», насчитывающая в своих рядах 50 членов и кандидатов ВКП(б), в избирательную кампанию по выборам Верховного Совета СССР обслуживала два избирательных участка.

Проведенная работа агитаторами как партийными, так комсомольскими и беспартийными, всколыхнула трудящихся, живущих на избирательных участках, подняла их политическую активность. Домашних хозяек можно было частенько видеть на избирательном участке № 161, принимавших активное участие в оформлении избирательного помещения. Они даже изыскали возможность обеспечить участок потребной фанерой, предоставили в день выборов свою мягкую мебель.

Партком на избирательном участке проводил неоднократно массовые сборы избирателей, которые в течение 15—20 минут работы агитаторов обеспечивали явку в 400—500 человек.

Агитаторы Устинова, Цубревич, Малинин и др. среди избирателей провели по 30—35 бесед по раз'яснению Сталинской Конституции, Положения о выборах, международного положения, обращения ЦК ВКП(б) к избирателям и целый ряд других бесед.

Избиратели привыкли к своим агитаторам. Большинство из них думали, что выборы закончены и больше они с агитаторами не увидятся. Однако мы этого не допустили. 19 декабря парторганизация сделала выход агитаторов на избирательные участки. В этот выход были доведены результаты выборов, а также раз'яснена речь товарища Сталина, произнесенная им 11 декабря на предвыборном совещании избирателей Сталинского округа г. Москвы.

Парторганизация завода закрепила состав агитаторов для дальнейшей работы среди избирателей на участках.

Агитационная работа среди избирателей ослаблена не будет, так как планом парткома предусмотрены систематические выходы всех агитаторов к избирателям с вопросами двадцатилетие органов ВЧК—ОГПУ—НКВД, изучение Конституции РСФСР, брошюры «Наша Родина», «СССР и страны капитализма».

В конце декабря—начале января предусмотрен созыв собрания молодых избирателей с вопросом: участие их в выборах Верховного Совета РСФСР.

Блок коммунистов с беспартийными парторганизацией будет прочно закреплен, агитаторы будут еще крепче держать связь с массами и широко вести агитационно-массовую работу по подготовке выборов Верховного Совета республики и местных советских органов.

Секретарь партийного комитета завода «Красный якорь» И. ВОЛКОВ.

НЕ ИЗВРАЩАТЬ ПРИНЦИПОВ СОВЕТСКОЙ ТОРГОВЛИ!

Есть еще среди торговых работников такие, которые никак не могут отрешиться от милой их сердцу практики закрытой торговли. Всеми путями и методами стараются они обойти советские законы, нарушить принципы развернутой советской торговли.

Особенно отличаются работники леспродторгов, призванных обслуживать работников лесопромышленности. Здесь не стесняются даже официально, так сказать, в директивном порядке, запрещать продажу товаров потребителям, не работающим непосредственно в системе Наркомлеса.

В «Горьковскую коммуну» поступила жалоба лесничего шеманихинского лесохозяйства, в которой он указывал, что в магазине красно-баковского леспродторга не продают промтоваров работникам лесоохраны, как учреждения, выделенного из Наркомлеса. Эта жалоба была направлена в областную организацию Горьклеспродторг. И вот за подписью заместителя управляющего трестом Решетникова приходит дословный ответ: «Горьклеспродторг сообщает, что все выделяемые фондовые товары для системы леспродторга исключительно предназначаются для продажи лесорабочим системы Наркомлеса. В соответствии с этим леспродторгам и дано директивное указание о порядке и методах продажи фондовых товаров исключительно рабочим системы Наркомлеса». И поэтому, добавляет далее Решетников, все претензии покупателей являются, де, неосновательными.

Ошибаетесь, товарищ Решетников, очень даже основательны претензии покупателей. Они основательны потому, что никому не позволено нарушать советские законы и извращать принципы советской торговли. Потому, что безответственные приказы и распоряжения некоторых политически малограмотных чиновников не возродят осужденную и отмененную партией и правительством практику закрытой торговли.

Народный Комиссар внутренней торговли СССР издал 16 декабря специальный приказ, где отмечен ряд извращений принципов советской торговли, в том числе и со стороны Горьклеспродторга. Госторгинспекция, согласно приказу, обязана немедленно расследовать все такие случаи и передать дела в прокуратуру для привлечения виновных к уголовной ответственности. Народный комиссар внутренней торговли обязал также наркомвнуторги союзных республик, край- и облвнуторготделы и государственную торговую инспекцию неослабно контролировать торгующую сеть ведомственных торгов и немедленно устранять все замеченные ненормальности, привлекая виновных к уголовной ответственности.

ОБЕСПЕЧИТЬ СТРАНУ БУМАГОЙ, БУМКОМБИНАТ—БАЛАНСОМ

БАЛАХНА. (По телефону от наш. спец. корр.). 25 декабря балахнинский бумкомбинат не выполнил суточного плана. В этот день, как в абсолютное большинство предыдущих, он имел все необходимое для производства бумаги. В чем же дело? Почему стране за день недодано несколько тонн бумаги?

Мы провели сегодня по этому вопросу живые анкеты с десятками людей и ни от кого, начиная с директора предприятия, не сумели получить исчерпывающего ответа.

Директор нам сообщил, что план сорвала вторая машина.

— Она идет то, хорошо, то плохо. А в чем дело, пока не ясно...

По мнению начальника лаборатории т. Григорьева, на машине не совсем нормально работала сеточная часть и напряженно менялся режим.

Другие из опрашиваемых говорили о неправильном выходе массы на сетке, о неправильной бомбировке валов, о низком качестве полуфабриката и т. п.

Каждый высказывал свое, сплошь и рядом противоположное мнение, давал свои рецепты устранения недостатков. Пессимисты говорили, что нужно многое, тогда дело пойдет, оптимисты соглашались на малое.

Что же справедливо, ясно из анализа работы 25 декабря? Ясно, во-первых, то, что на комбинате никто не знает и не пытается глубоко узнать, почему вторая машина 25 декабря работала плохо. Но было бы еще полбеды, если бы она работала плохо только в этот день. Безобразие заключается в том, что машина скверно работала во все предыдущие дни декабря, в ноябре и в октябре. Начальник 1 цеха т. Виленс достаточно ясно подтверждает эти цифры, из которых видно, что только за декабрь машина недодала 400 га бумаги. Ясно, во-вторых, что масса простоев происходит из-за того, что в цехе трудовая дисциплина стоит на низком уровне. 25 декабря ликвидацию одного обрыва бригада тов. Ионина провела вместо 6—7 минут за 51 минуту, другой простой длился 23 минуты.

На комбинате много говорят о необходимости ликвидации последствий вредительства. Враги народа здесь приложили руку. Они развалили электрохозяйство, вывели из строя моторы, ослабили цеховое единоначалие, много напакостили в обеспечении комбината балансом.

И совершенно бесспорно, что на этих уроках кадры нужно воспитывать. Но когда разговоры о необходимости ликвидации последствий вредительства не подкрепляются практическими делами по улучшению всей работы комбината, на каждом его участке,—возникает вопрос, кому и что дают такие разговоры, резолюции, заклинания, не играют ли они опять-таки наруку врагу?!

Руководители бумкомбината обязаны сейчас на конкретных примерах ликвидации последствий вредительства воспитывать кадры, поменьше разводить недоуменно руками («Плохо, а в чем дело—пока неясно»), глубже, серьезнее просматривать все наиболее отстающие звенья. Должной боевой мобилизованности у руководителей бумкомбината пока еще не чувствуется.

Бумкомбинат может и должен обеспечить страну бумагой, выпускать плановое количество ее. Бумкомбинат же нужно срочно обеспечить балансом.

Положение с балансом на комбинате тяжелое. Наркомлес, не выполнивший план лесозаготовок и сплава, недодал бумкомбинату значительное количество древесины. Вывозов из этого Наркоматом своевременно сделано не было и мер к обеспечению комбината осенне-зимними заготовками не принято. В результате комбинат имеет сейчас баланс лишь на один месяц.

При суточной потребности комбината в 2500 кубометров ему ежедневно доставляется лишь 500 и 1000 кубометров. Декабрьский план завоза баланса на 20 число выполнен лишь на 26 проц.

Наиболее скверным поставщиком является Горьлес. Он выполнил декабрьское задание лишь на 6 проц. Отдельные леспромхозы и их руководители еще более безобразно относятся к этому важнейшему государственному заданию. Пижемский леспромхоз из намеченных по плану 200 вагонов отгрузил только 1 вагон. Обходский—из 342 вагонов отгрузил 26. Шахунский—из 195—8 вагонов. Вахтанский — из 175—16.

Скверно относится к выполнению своих обязанностей Горьковская железная дорога. Из Обхода, из других леспромхозов сообщают, что дорога не обеспечивает их вагонами под баланс.

В январе, феврале, марте бумкомбинат будет принимать минимум 60 тыс. кубометров баланса. Чтобы обеспечить нормальный прием баланса, бумкомбинату потребуется 800 человек рабочей силы. Районы области обязаны срочно помочь комбинату в вербовке рабочей силы. Пока же районы слабо оказывают в этом помощь. Чкаловский район вместо 200 человек дал только 17. Городецкий вместо 100 дал 16 человек, Ковернинский дал одного человека из 100 по плану. Не лучше относятся к этому важнейшему мероприятию Залесный, Красно-Октябрьский и Бутурлинский районы.

Позорная работа бумкомбината — так охарактеризовала «Правда» работу комбината. Бумажники имеют все возможности в кратчайшие сроки преодолеть отставание и выйти в число передовых предприятий.

А. РАСПЕВИН.

—*—

ПРЕДПРИЯТИЯ, ВЫПОЛНИВШИЕ ГОДОВОЙ ПЛАН

69 Павловская артель имени XVII партийного с'езда.
70 Завод им. Воробьева (по товарной продукции).
71 Сявский комбинат.

ВЫСТАВКА ПОБЕД В СЕЛЬСКОМ ХОЗЯЙСТВЕ

Среди портретов, таблиц и диаграмм есть плакат. Он сразу обращает на себя внимание, когда входишь в этот огромный зал:

«Мы не можем ждать милостей от природы: взять их у нее—наша задача».

Так говорил Мичурин. Изречение это—эпиграф выставки. А девиз ее—он написан большими буквами—сталинский лозунг о 7—8 миллиардах пудов хлеба.

Чтобы получать ежегодно этот урожай, от природы милости ждать нельзя. Урожай нужно завоевывать.

В Курмышском районе есть колхоз «Красная новь». Мы видели, как готовили высокий урожай колхозники.

За ветрянкой бригада Полжкова засевала особый гектар. Бригадир протянул нам пригоршню овса.

— Эти семена подвергались вымочке в растворе из навозной жижи, фекалий и куриного помета. Прием именуется биотизацией. Засеяли пробный гектар. Даже если на полцентнера урожай повысится, многие гектары в другом году будем биотизировать.

И вот результат этого приема теперь занимает обширное место на областной сельскохозяйственной выставке. Он целиком оправдал предположения колхозников.

Два пучка овса стоят рядом. Вот не биотизированный: он дал урожай в 32,6 центнера с гектара, а вот биотизированный в растворе фекалий, куриного помета и навозной жижи: урожай его 41,3 центнера. Почти 9 центнеров прибавки!

Рожь «Авангард» в колхозе «Красная новь» сеяли с углублением пахотного слоя и с внесением на каждый гектар по 40 тонн навоза. Вспашка на глубину 17 сантиметров дала урожай 28,1 центнера с гектара, на 19 сантиметров—28,6 центнера и на 23 сантиметра — 32,9 центнера. Перекрестный посев яровой пшеницы также увеличил урожай на 3,3 центнера в сравнении с рядовым.

Колхоз «Красная новь» далеко не единственный представитель Курмышского района на выставке. Перевозов район, добившийся в нынешнем году стопудового урожая, прислал сюда немало экспонатов. Четыре колхоза в Курмышском районе: имени Сталина, имени Калинина, «Красный угор» и «Красная новь» получили средний урожай зерновых выше 18 центнеров. Прибавка от посева яровизированными семенами составила в среднем по району 2,3 центнера, от мульчирования—1,6, от подкормки—3,8, от боронования озимых—1,3, от биотизации—6 и от перекрестного посева—3,3 центнера на гектар. Таким образом, Курмышский район за счет применения новейших агротехнических мероприятий получил в 1937 году много десятков тысяч пудов дополнительного зерна.

На выставке представлены только лучшие. И когда мы видим, что колхоз «Большевик», Пильненского района, получил урожай всех зерновых в 21,9 центнера с гектара, то знаем, что пример «Большевика» не останется единичным.

В колхозе «Красный строитель», Арзамасского района, стахановское звено А. П. Коптевой получило 44,8 центнера озимой пшеницы с гектара, в колхозе «Советская деревня», Богородского района, стахановское звено Н. С. Фроловой сняло с гектара 41,66 центнера озимой пшеницы, 33,6 центнера яровой пшеницы с гектара получила Е. Хорюшина со своим звеном в колхозе «Авангард», Чернухинского района, по 44 центнера с гектара на площади в 7 гектаров завоевала Л. М. Баринова в колхозе им. Жданова, Арзамасского района. Стахановцы прислали на выставку свои экспонаты—большие снопы зерновых культур.

На областной сельскохозяйственной выставке. Группа бригадиров колхозов области знакомится с льноводным отделом выставки. Фото А. Капелюша.

Рядом с витринами, показывающими успехи нашего зернового хозяйства, уголок льновода. Тут портрет лучших льноводов: депутата Верховного Совета СССР Шарьинской колхозницы-орденоносца Ольги Скурихиной, председателя колхоза «Красный маяк», Городецкого района, Коленова и друг. Здесь выставлены и образцы высококачественного волокна.

В Ляховском, Кстовском, Лукояновском и других районах стахановцы - колхозники уже не первый год ведут борьбу за высокий урожай картофеля. Каждый год приносит новые успехи, и особенно велики показатели нынешнего года. Десятки звеньев добились урожая картофеля свыше 300 центнеров с гектара, а Никита Максимович Мухин, колхозник Мокринского колхоза, Кстовского района, получил 723 центнера картофеля «Лорх» с гектара.

Наша область богата удобрениями. Огромная карта висит на стене. Только в двух районах пока не обнаружены залежи торфа. Теперь уже нет нужды пространно доказывать силу этого удобрения. Появились сотни людей, отличных мастеров торфодобычи. Вот портрет И. С. Канатаева, колхозника колхоза «Завет Ильича», Балахнинского района. 15 марта прошлого года он за день добыл 214 кубометров торфа. 79 трудодней выписал ему колхоз за небывалую дневную выработку.

Но не только торф есть в нашей области. В Бутурлинском районе обнаружен мергель, им пользуются для известкования почвы. Залежи фосфоритов имеются в Лукояновском, Починковском и Мантуровском районах. Известняком богаты не только южные районы, но и северные: Городецкий, Воскресенский. В Шахунском, Лысковском, Варнавинском, Варуксовском районах есть вивианит. Образцы всех этих местных удобрений представлены на выставке.

Всеобщее внимание посетителей выставки привлекут, несомненно, и материалы, характеризующие рост механизации сельского хозяйства. Прежде всего посетитель увидит машины. Красивые и массивные, стоят они посредине зала. Рядом со старым, впервые появившимся на советских полях трактором «Фордзон-путиловец» стоит вновь освоенный трактор-красавец мощный «СТЗ-НАТИ». Здесь же комбайн «Коммунар» и другие сложные машины.

Вот висит диаграмма. Прочтите ее внимательно и вдумайтесь в цифры. Они говорят о великих победах нашей родины, о повседневной заботе партии и правительства, товарища Сталина о колхозном крестьянстве.

В 1930 году в МТС нашего края было всего 163 трактора. А к концу этого года в МТС области насчитывается 3.744 трактора различных марок.

Если даже не сопоставлять 1930 и 1937 гг., а взять данные только за прошлый и нынешний годы, то картина получается не менее интересной. В 1936 году было 153 комбайна, в 1937 г.—442, автомашин 135 и 232. Сравните эти цифры с другими. Еще в 1920 году в бывшей Нижегородской губернии было 100.618 сох и 498.732 серпа.

Рост механизации создал в деревне новые профессии. Появились механики, комбайнеры, бригадиры, трактористы, льнотеребильщики, шоферы, машинисты сложных молотилок, в огромном большинстве молодежь. Эти люди показали, на что способны овладевшие техникой большевики, партийные и непартийные. Девушка - татарка Айсина Халим выработала на тракторе «СТЗ» 768 га, Невманова Раиса—761 га. Бригада Башар Садекова дала среднюю выработку на тракторе «СТЗ» по 1345 га. Амутдинов Ибрагим — машинист молотилки «МК-1100»—намолотил 2154 тонны зерна. Комбайнер Деянов Сафи убрал 362 гектара. Все они из Красно-Октябрьской МТС. Но и в других МТС трактористы и комбайнеры добились не менее высоких показателей. Бригада т. Паншонкова (Лукоянов) обработала в среднем на тракторе ЧТЗ 2234 га, на СТЗ — 1154. Комбайнеры Зинина и Фузеев убрали по 330 гектаров. Шура Синицына убрала льнотеребилкой 114 гектаров.

Животноводству области отведено одно из важнейших мест на выставке. Посетитель увидит здесь портреты лучших людей животноводства. Конюхи Голубев, Федотов и Коробов, доярки Шубина и Майорова, телятница Карпеева, колхозники, отмеченные высшей наградой—орденами Ленина, продолжают упорную борьбу за поднятие животноводства.

На ферме колхоза «Крестьянка», Богородского района, где работала доярка орденоносец Галина Майорова, теперь выросла новая стахановка Нина Милова. За 10 месяцев нынешнего года от своей группы коров она добилась среднего удоя по 3632 литра. Корова «Беседка» дала 5626 литров молока.

Все, кто бывал на прежних выставках, теперь могут убедиться, насколько с каждым годом крепнет наше сельское хозяйство, как каждый месяц выдвигает новых стахановцев, насколько прочнее входит социалистическая культура и в полеводство и в животноводство колхозов.

Богатые впечатления, чувство радости за огромные достижения орденоносной области в сельском хозяйстве унесет посетитель с этой выставки. Нет сомнения, что колхозники всех районов нашей области будут ее посетителями. Надо думать, что районные партийные и советские органы не замедлят с организацией экскурсий колхозников на выставку, открытие которой ожидается в ближайшее время в здании Горсовета. И, наконец, было бы совсем не плохо, если бы передовые люди колхозов—лучшие стахановцы, показатели которых демонстрируются здесь, были хотя бы на первое время привлечены на выставку в качестве консультантов.

Е. КЛЕВЕР.
И. ЛЕБИН.

С СОВЕЩАНИЯ АКТИВА ГОРЬКОВСКОЙ ДОРОГИ

И НА ЭТОТ РАЗ С ОПОЗДАНИЕМ...

Совещание актива хозяйственных, партийных, профсоюзных работников и стахановцев Горьковской железной дороги должно было начаться вчера в **10 часов** утра. На повестке дня стоял важнейший вопрос: обсуждение мероприятий к сталинскому месяцу стахановских рекордов. Но в **12 часов** дня совещание еще не было открыто.

— В чем дело?—спрашивали делегаты друг друга,—почему не открывают совещание?

— Поезда запоздали,—отвечали другие,—многих делегаций еще нет.

Этот штрих, уже давно ставший непривычным для колхозного собрания самой глухой деревеньки, показывает, как нельзя лучше, всю разболтанность и нелисциплинированность на дороге. **Он свидетельствует о стиле работы дороги.** Этот факт говорит о том, что руководство дороги и политотдел **плохо готовились** к такому важному совещанию. Кстати нужно сказать и о странной позиции газеты **«Волжская магистраль»:** ни накануне, ни в день совещания газета не обмолвилась о нем ни одним словом. Газета не оказала помощи политотделу в организации совещания.

Помимо всего, этот факт свидетельствует о том, насколько плохо организована борьба за график движения на дороге. Даже в тот день, когда все руководители отделений, начальники политотделов, актив дороги были непосредственно в поездах, поезда часами запаздывали.

В своем докладе начальник дороги тов. **Попов** вынужден был признать, что дорога работает плохо, не выполняет ни одного измерителя, не выполняет государственного плана. Железнодорожные узлы превратились в отстойники вагонов. Служба движения не занимается планированием, начальники депо не знают, сколько им завтра надо выдать паровозов, на станциях не знают, сколько предстоит отправить поездов. Только 15—20 проц. поездов проходят по графику, остальные опаздывают. В депо не заготовляют даже самые необходимые детали, поэтому паровозы с мелким ремонтом простаивают по 5—6 часов.

После доклада начальника политотдела дороги т. **Некрасова** на совещании развернулись прения.

Стахановцы, лучшие командиры рассказывали о грязных делах заклятых врагов народа, сидевших в управлении и политотделе дороги, резко критиковали отдельных зазнавшихся чиновников грузовой и других служб.

Главный кондуктор Горьковского резерва т. **Салов** привел яркие примеры слабой трудовой дисциплины на дороге. Факты нелисциплинированности приводил в своем выступлении и составитель ст. Горький—Товарная орденоносец т. **Назаров.**

В простой, скромной речи стахановец-электросварщик паровозного депо Шахунья т. **Кириллов** рассказал о прекрасных образцах своей работы. Его рассказ был живым укором многим руководителям дороги. В октябре тов. Кириллов выполнил план на 360 проц., в ноябре—на 390, за двадцать дней декабря на 536 проц.

Выступавшие приводили много примеров их борьбы за высокие показатели, их огромного стремления вывести дорогу из прорыва. Но не разоблаченные еще до сих пор враги народа всячески пакостят, тормозят работу. Им помогают разгильдяи, предельщики, бюрократы, которых на дороге не мало.

Вторая причина прорыва кроется в том, что на дороге очень медленно ликвидируют последствия вредительства, больше разговаривают об этом. Многие командиры плетутся в хвосте стахановского движения, не организуют работу, допускают самотек.

Все возможности работать хорошо у дороги, безусловно, есть. Дело за командирами. Они должны возглавить армию стахановцев, помочь им преодолеть все трудности зимы, быстрее ликвидировать наследие мерзких вредителей.

—*—

ДЕТСКИЕ ГОДЫ

Моему сынишке 9 лет. Он учится в III классе школы № 8 Ленинского района. Смотрю на него и думаю, как хорошо теперь жить ребятам. Построены большие светлые школы, об учениках заботятся, созданы им для учебы все условия. Такая забота о детях существует только в советской стране.

Я невольно вспоминаю свои детские годы. Нас, детей, у отца выросло 12 человек, и только трое кончили трехклассную школу. Родились мы в ссылке на Урале, в глухой деревушке Уреево, Чердынского уезда. Школа была в соседнем селе Каретном. Надо было ходить пять километров. Учил дьякон Денисов, вечно пьяный. Вместо себя в классе он выделял ученика, который учился лучше, и тот занимался с нами. К концу урока приходил дьякон, тут и начиналось. Одного изобьет ни за что линейкой, другого поставит на горох, третьего дернет за ухо.

Кончила я трехклассную школу и упросила отца отдать меня учиться в Чердынскую гимназию. Отец согласился. Сколько было радости—не описать. Это было в 1912 году. После испытаний—31 августа меня позвала к себе директорша гимназии и заявила: «Хотя ты и выдержала на пятерки, но не приму, ты дочь ссыльного». Сколько обиды, сколько злобы я вынесла из кабинета. Сквозь слезы не видела, куда итти. Когда спускалась с лестницы, меня догнал мужчина и, потрепав по плечу, сказал: «Не плачь, девочка скоро мы победим, и ты будешь учиться». Открылась дверь, человек быстро отдернул руку и, обогнав меня, поспешно спустился вниз. Пришла я на квартиру, надела за плечи котомку и отправилась уральской тайгой домой почти за 100 километров одна. Пришла домой только на третий день и все рассказала отцу. Он сказал: «Дочка, мало отвез я директорше—только полпуда масла—все, что было накоплено. Денег у меня нет, смотри, вас сколько, заработать негде».

Вспоминаются слова, сказанные мне незнакомцем в гимназии. Они давно сбылись, обида отомщена. Наши дети не знают горя: они живут счастливо, радостно, в их распоряжении школы, клубы, санатории, сады. Счастливое детство. Я полна радости, как мать, и благодарна за свое счастье партии и дорогому вождю народов товарищу Сталину.

Е. И. ПАРШИНА.

Председатель окружной избирательной комиссии Арзамасского избирательного округа т. Сухов вручает начальнику управления НКВД по Горьковской области, майору Государственной Безопасности, орденоносцу И. Я. Лаврушину удостоверение об избрании его депутатом в Верховный Совет.

Фото Лычагина.

ЛЫСКОВСКИЕ КОЛХОЗЫ ГОТОВЯТСЯ К ВЕСНЕ

С 15 декабря в Лысковском районе был об'явлен двухдекадник по заготовке и вывозке удобрений. Но первая пятидневка не принесла нужных результатов: колхозы Чернухинского, Красноярского, Бармино-Венецкого и некоторых других сельсоветов заготовку удобрений вели плохо.

Райисполком и райком ВКП(б), учитывая существенные недостатки в проведении двухдекадника, приняли все меры к тому, чтобы улучшить положение. С 20 декабря были проведены расширенные пленумы сельсоветов. Участники пленумов детально обсудили обращение стахановцев-колхозников Арзамасского района и письмо членов колхоза «Алга».

24 декабря на пленуме в Сауровском сельсовете присутствовало около 700 колхозников. Многие из них выступили с речами, отражавшими готовность по-боевому подготовиться к весеннему севу. Конюх Волчихинского колхоза тов. Синяков дал обязательство подготовить к весне хороших, упитанных коней.

Руководитель звена высокого урожая тов. Кунина обещала получить со своего участка по 170 пудов овса с гектара и сразу же после пленума приступила к выполнению своего обязательства: заготовила 4 центнера фекалия.

В Елховском сельсовете колхозный кузнец тов. Уткин вызвал на соцсоревнование других кузнецов. Одним из пунктов его вызова был, казалось бы, малозаметный, но очень важный вопрос об уходе за копытами лошадей. Для колхозов это имеет очень большое значение. Тов. Уткин успешно выполняет свой договор, он уже закончил ремонт колхозных сельскохозяйственных машин.

Пленумы сельсоветов с участием масс высоко подняли активность колхозников, сыграли огромную мобилизующую роль в борьбе за подготовку к весеннему севу.

Стахановский двухдекадник, проводившийся слабо первые дни, теперь дает значительно лучшие результаты. Елховский колхоз уже на 90 проц. выполнил план заготовки навоза и торфа. В Тугаринском колхозе комсомольцы, работавшие агитаторами в дни выборов, сейчас, в дни двухдекадника, показывают образцы высокой производительности труда на заготовке удобрений, они добывают по 7 с половиной тонн торфа при норме в 3. Колхозники Арефьев, Маслов, Макаров, Парамонов в Тугарине за один день добыли 48 тонн торфа. Колхозник Игнатов заготовил 12 с половиной тонн удобрений.

Не только в Тугаринском, но и в целом ряде других колхозов колхозники по-стахановски ведут заготовку. Вдвое перевыполняет норму колхозник Мотылев в Сельской Мазе, колхозница Кулакова за один день собрала 30 пудов золы.

В соревновании колхозов на лучшую подготовку к севу сейчас впереди идут волчихинский колхоз «Строитель» и колхоз имени Калинина. Они успешно готовят удобрения и полностью засыпали и отсортировали семена.

Е. ГОЛУБЕВ—секретарь Лысковского райкома ВКП(б).
Лысково, 26. (По телефону).

БЕЗЗАБОТНЫЕ РУКОВОДИТЕЛИ

В Воскресенской МТС вот уже долгое время строится мастерская для ремонта тракторов и сельскохозяйственных машин, но когда она будет готова, никто сказать не может. Между тем имелись все возможности строительство давно закончить. Леса много, кирпич вырабатывается буквально рядом с МТС, недалеко находится и лесозавод, где можно достать пиломатериалы, рабочих-строителей в районе сколько угодно, деньги на строительство отпущены. Дело только в руководителях МТС, а они проявляют беспечность, неумение поставить работу как следует.

МТС до сих пор не выпустила из ремонта ни одного трактора. Счетоводство так запутано, что трудно установить, кто, кому и сколько должен. МТС колхозам или колхозы МТС с трактористами не рассчитались за два года. Отношение к людям здесь самое возмутительное. Трактористы не могут точно узнать, сколько они выработали и заработали и вынуждены по нескольку раз ходить в контору.

К машинам в МТС варварское отношение. Комбайн «Коммунар», сеялки, плуги и разный другой инвентарь лежат под открытым небом. Молотилки МК-1100 и БДО-34 и по сей день не очищены после молотьбы от пыли и грязи и завешены снегом.

Комбайнер В. КУКУШКИН.

ПИСЬМА В РЕДАКЦИЮ

Шесть месяцев без зарплаты

Наш Шехонский промколхоз системы Горьчебсоюза (Борский район) вырабатывает мебель. От этого промысла колхоз должен бы богатеть с каждым днем, но беда в том, что предправления Лапин больше уделяет внимания постройке своего дома, чем промколхозу. Он часто бывает пьян, за делом не смотрит, а поэтому дисциплина упала. Программа выполняется всего на 70 проц., в результате чего вот уже 6 месяцев, как задерживается зарплата, тогда как сам Лапин забрал около 600 рублей вперед.

В связи с задержкой зарплаты и развалом трудодисциплины, промколхозники часть вырабатываемой мебели продают на рынке помимо организации, что еще больше отражается на благополучии промколхоза.

Для нужд промколхоза куплена делянка леса, которую Лапин частично использует для своих личных нужд, а для того, чтобы скрыть это, он разрешил пользоваться лесом еще части колхозников.

Горьчебсоюз обязан срочно проверить деятельность правления промколхоза.

Ф. ГОРБУНИН.

—о—

Беспечность

С наступлением зимы население Горького усилило спрос на дрова. Но руководителей треста Гортоп это нисколько не беспокоит.

На складах треста дрова, как позволю, бывают сырые, да и тех более двух кубических метров трест не отпускает. Покупателю самому предлагается перевозить дрова со склада, а 13 автомашин треста стоят в гараже.

Чем это об'яснить?

Заведует гаражом в тресте родственник управляющего Кошелев, с автоделом он совершенно незнаком, к тому же и занимается хищением имущества. Бесследно пропали из гаража 20 новых резиновых камер и много различных частей к автомашинам. Из-за отсутствия их машины стоят.

Управляющий же трестом тов. Штейман не видит ничего плохого в том, что покупатели мучаются с перевозкой.

— Были бы только дрова,—говорит он,—а покупатель сам их куда угодно увезет.

И покупатели верхней части города, действительно, вынуждены, не считаясь с расстоянием, возить дрова с Молитовского склада, потому что большинство складов города закрыто.

Финансовое состояние треста также не совсем благополучно. На расчетном счете Гортопа почти никогда не бывает денег. Поставщики отказываются отгружать дрова тресту. Главный бухгалтер треста Годнонов часто получает от зав. складами наличные деньги сам и неизвестно куда их девает. В кассе треста постоянно громадные очереди. Зав. сбытом Ежиков с покупателями очень груб, руководители же топливной секцией горсовета и Гортоп почти никогда не заглядывают.

А. А. САМАРИН.

—*—

Для школы денег нет

Председатель Одинцовского сельсовета, Балахнинского района, Чижов не заботится о Воронинской школе. Школа нуждается в дровах, печи разваливаются, но кроме обещаний от Чижова, ничего не добьешься. За 1937 г. по смете не использовано более 400 рублей, из которых сто рублей полагается на книги для детской библиотеки. Чижов и слышать не хочет об отпуске средств школе.

— Нет,—говорит,—денег, да и только.

Чижов не оплачивает даже счета по расходам на самые неотложные нужды.

Примеров нерадивого отношения председателя сельсовета к школе можно привести очень много.

Зав. школой В. АНИСИМОВ.

—*—

Без бани

Поселок Мордовщики при судомостовом заводе насчитывает до 5 тысяч жителей. На все население имеется одна баня, да и та неблагоустроена. Одни скамейки очень покаты и на них трудно сидеть, а другие сделаны корытом и на них скапливается грязная вода. Часто не бывает горячей воды, в раздевальне грязно.

На поселке строится новая баня, но в течение двух лет рабочие видят только стены, а когда будет можно в новой бане мыться, никто сказать не может. Из облкомхоза приезжала комиссия, но и она не ускорила дела.

Райисполком и дирекция завода должны помочь поселковому совету быстрее закончить строительство бани.

И. МАРИН.

—*—

ПИСЬМА В ДЕЙСТВИИ

◆ Инвалиды г. Городца, по вине Балахнинского райсобеса, не получали пенсии по 3—4 месяца. Облсобес сообщает, что при проверке факты подтвердились. Зав. Балахнинским райсобесом Лунин снят с работы.

◆ Лесник Вачского лесхоза Петровский ранил выстрелом из ружья П. М. Королева. Прокурор Вачского района сообщает, что народсудом Вачского района Петровский приговорен к 3 годам лишения свободы.

◆ Пионерка Е. Митюгова жаловалась, что ученики-пилоты Горьковского аэроклуба ругаются и издеваются в поселке не только над взрослыми, но и над пионерами. Курсант Чичеров ради озорства сильно толкнул девочку; она упала и ушиблась. Комендант аэродрома сообщает, что ученик пилота Чичеров из состава караульной команды за хулиганские поступки уволен.

ОТ УРЕНИ ДО КРЕМЛЯ

А. ПАТРЕЕВ

Ранним утром, когда над родной деревенькой Колеватовской, приютившейся в глухих ветлужских лесах, забрезжил голубоватый холодный рассвет, приятели пустились в свой дальний путь.

Их было двое, оба с сумками за плечами, оба в лаптях и коротких пиджаках, подбитых ветром. Поздняя осень сковала землю морозом, по сторонам узенькой проселочной дороги темнел обнаженный лес, и в мерзлых колеях лежали мерзлые, побурevшие листья. Дул встречный колючий ветер и мешал итти.

Они шагали торопливо и молча, каждый думая о своем. Один из них был Александр Бусыгин—молодой, малограмотный коловатовский житель, тогда невеюмый никому, кроме своей маленькой деревушки, и даже неведомый сам себе: он шел в город с единственной мыслью—найти работу...

Пятьдесят километров от деревни Колеватовской до Ветлуги приятели прошли в один день. К вечеру, выбившись из сил, они присели отдохнуть на бугорке, откуда виднелась река. Пароходы делали уже последние рейсы. Неподалеку от них тоненько и жалобно прогудел гудок.

Надо было спешить, чтобы не опоздать к пароходу, а ноги не слушались, подняться не было сил... Сожалея и негодуя, приятели глядели на застывающую реку, по которой мимо них, немного накренившись на бок, уходил пароход. По реке плыло сало, у берегов она покрылась льдом. Мороз становился крепче.

Четыре дня поджидали они, не появится ли еще пароход, но так и не дождались: река стала.

Оставалось одно—итти пешком до станции Урень, а дорога была глухая, неизвестная, и этот второй переход казался путникам длиннее и тяжелее первого...

Поезд примчал их в незнакомый город, где лесных этих жителей поражало все—и большие каменные здания, и широкие асфальтированные мостовые, и шум, и грохот непрекращающегося движения.

Несколько дней спустя Бусыгин уже работал на автозаводе плотником, а через полгода пришел в кузницу № 1, которая стала потом родиной стахановского движения в машиностроении.

Как и почему произошло это?..

Трудолюбивый и энергичный парень, пытливый умом, с зорким хозяйственным взглядом, он сразу увидел, что подходящее место ему нашлось. Огромный прекрасный завод поразил его своим величием, удивительные машины и масса рабочих, таких же молодых, как и он,—все это радовало. Завод был только-что пущен, производство еще не налажено. Широчайшее поле работы лежало здесь перед каждым человеком, кто хотел трудиться во славу великой родины, кто любил этот труд.

Александр Харитонович отличался трудолюбием, сметливостью. Он пришел работать честно и взялся за дело горячо. На первых порах он был только смазчиком, внимательно приглядывался, как работали кузнецы,—и вот самому захотелось испытать свои силы.

— Разрешите попробовать? Может, что выйдет, — просил он в обеденные перерывы.

Ему разрешали, он пробовал—и выходило не плохо! Так, понемногу, Бусыгин научился ковать, а когда мастер увидел, что из него выйдет толк, поставили его подручным, потом доверили молот,—так Александр Бусыгин стал хозяином сложной, громоздкой, умной машины, к которой страшно было вначале подходить...

Теперь она повиновалась ему, стала послушной, и чем дальше, тем все лучше шло дело. Он почувствовал свою власть над ней, и одновременно с этим рождалось в нем сознание, что можно добиться вполне хороших результатов, если освоить машину и процесс производства. Он принялся за учебу.

Здесь нужно было приучить себя измерять время не сутками, как в деревне, а секундами, исчислять величину металла и движение молота в сотых долях миллиметра, нужно было приучить себя охватывать одновременно все работающие части машины, следить строго, внимательно, зорко.

Партия и ее вождь товарищ Сталин призывали рабочих к овладению техникой. Таким образом, от простых понятий, которые принес Бусыгин из своей деревни: сажень, пуд, сутки,—лежал трудный путь к новым величинам и привычкам,—и Александр Харитонович раньше других прошел этот путь.

В его бригаде не было дисциплины, люди не берегли ни времени, ни машину, молоты простаивали. И вот он, первый, поднял требовательный голос:

— Так работать нельзя!

По его настоянию молот привели в порядок, по-другому расставили людей, изучили расход времени, закономерность движений—и начали ковать. Он требовал также особенной чистоты рабочего места, и вскоре стал инспектором по чистоте и качеству продукции.

Блестящий метод работы забойщика Стаханова воодушевил его, вселил еще больше уверенности, и Бусыгин дал в августе 1935 года 996 коленчатых валов в смену. Это была рекордная цифра выработки!

Образец высокой его производительности и высокого, небывалого качества валов зажег людей и в других бригадах. Они пошли за Бусыгиным, о нем заговорили на автозаводе, в печати. Имя его наряду со Стахановым становилось знаменем нового движения, нового метода работы.

Но слава не вскружила ему голову, он почувствовал еще большую ответственность за этот участок, который доверила ему партия. Он оправдывал это доверие, работал еще лучше и быстрее, снижал брак и давал новые, еще более изумительные рекорды: 1005 валов, 1030, 1050.

Фаустов, Казаринов, Великжанин, соревнуясь с ним, добивались тоже блестящих результатов. Росло число его последователей. Искра, которую бросил он, разгоралась в могучее пламя и обратила в пепел старые «технически обоснованные» нормы. Кузница стала родиной стахановского движения в машиностроении.

Слава его прокатилась по всей стране, но сам Бусыгин не мог оценить всего гигантского значения своей работы, и, когда (в ноябре 1935 г.) было созвано совещание стахановцев, знатный кузнец, в присутствии великого Сталина, произносил свою речь — первую в жизни!—робел и спотыкался, не находил слов.

— Коленчатые валы мне отштамповать легче, чем здесь говорить,—сказал он тогда о себе, и аудитория восторженно хлопала ему, понимая его душевное состояние.

Сталинский нарком тяжелой промышленности Серго Орджоникидзе написал слету стахановцев горячее приветствие. Великий вождь народов и мудрый учитель товарищ Сталин, оценивая гигантское значение нового всенародного движения, не раз в своей речи на этом съезде упоминал имена Стаханова и Бусыгина, определяя их роль, как ведущих передовых людей в стахановском движении, которое является непобедимым движением современности.

Александр Харитонович впервые тогда видел великого вождя народов, и им овладело чувство неизведанной прежде радости, волненья, благодарности партии и Сталину. Счастью его не было предела. Он отчетливо понял, почувствовал, что честный, горячий труд его оценен по заслугам, и теперь по-новому осмыслилась жизнь, дальнейшее ее направление и содержание. Он обещал вождю работать еще лучше, и это обещание выполнил, давая в смену по 1400 валов, и заслужил этим еще больший почет, уважение и любовь партии и народа. Друг и вдохновитель стахановского движения Серго Орджоникидзе пригласил его к себе, по-отцовски, по-дружески обнимал его, расспрашивал, учил.

В Большом кремлевском дворце собрались лучшие передовые люди стахановского движения. За столом президиума товарищи Сталин, Молотов, Каганович, Ворошилов, Орджоникидзе. Они внимательно слушают инициатора замечательного движения Стаханова и тотчас же после него дают слово Бусыгину.

За месяц перед этим, выступая на слете стахановцев, он необыкновенно робел, смущался, проговорил не больше трех минут—больше не находилось слов, а теперь перед лицом великих людей эпохи он произнес получасовую речь о своей работе, о жизни, о своих переживаниях, о делах завода. Слова нашлись!.. Он рос изумительно быстро, и теперь сокровенной мечтой его было—учиться!

— Хочется быть не только кузнецом, но и знать, как молот построен, и самому научиться молоты строить... Есть много вещей, до которых своим умом не могу дойти.

Он ценит науку тем народным чутьем, которое не обманывает. Он скромен, трудолюбив, на его груди орден Ленина—высочайшая награда, имя его овеяно славой, — но о себе он говорит так:

— Я весь понимаю — сделал пока немного. Это мне правительство аванс дает, и я это доверие должен оправдать.

Настойчивость в работе, вера в свое дело, преданность партии, советскому народу, скромность и трудолюбие — неот'емлемые свойства большевика,—и вот Бусыгин вступает в партию. Он по-настоящему, как один из лучших и любимых сынов народа, болеет за производство, борется с неполадками, которых было на заводе немало, с большевистской прямотой, с острой нетерпимостью к замалчиванию ошибок, к затиранию подлинных стахановцев он выступает на собраниях, на с'ездах и в печати. Как подлинный стахановец, как член Совета при Наркоме, он не мог поступать иначе и не хотел, потому что любил завод.

Он понимал также, что действительный стахановец тот, кто заботится не только о своих рекордах, кто не только о своей работе думает, а готов всяким советом помочь товарищам, кто радуется успеху всего цеха, всего завода,—таков Александр Бусыгин.

Когда-то он мечтал о лошади, о телеге, о «своем доме», а мечта не сбывалась. Придя на завод, он отдал все силы, всю горячую любовь социалистическому производству, он сделался мастером—довел свой труд до такого совершенства, что оно граничило с искусством,—и поэтому стал одним из почетных и любимых людей нашей родины.

Его вырастил завод, воспитала партия, она дала ему славу, светлую, радостную и счастливую жизнь и послала учиться в Промышленную академию. Труд открыл ему двери, за которыми нашел Бусыгин неисчислимые богатства, чтобы черпать их полной мерой своих способностей. На удивительную легенду похожа его судьба, как и многих тысяч стахановцев заводов, фабрик и полей. Таких судеб, таких славных имен в нашей великой стране сотни тысяч...

Бусыгин был делегатом чрезвычайных VIII Всесоюзного и XVII Всероссийского с'ездов советов, был выбран членом редакционной комиссии и принимал участие в установлении окончательного текста великой Сталинской Конституции, и теперь он—депутат в Верховный Совет Союза, достойный и почетный, которому уреньские избиратели отдали свои голоса.

Прежний единоличник, простой деревенский малограмотный парень из глухих ветлужских лесов, потом рабочий, кузнец, стал теперь государственным человеком с огромным размахом деятельности.

Такой изумительный рост человека возможен только в нашей стране, где даны человеку все условия для работы, развития сил и полного и яркого расцвета таланта.

Жизненный путь Бусыгина, путь от Уреня до Кремля, есть замечательная и убедительная повесть о наших лучших людях, о нашей великой родине—счастливой, могучей и непобедимой.

ТЕРУЭЛЬ

Кольцо сжималось все тесней
И с севера и с юга,
И ночь была, и сыпал снег,
И завывала вьюга,

И холод челюсти сжимал,
И пальцы коченели;
Рассвирепевшая зима
Коробила шинели,

И где-то «гейнкели» вдали
Урчали приглушенно,
И был чуть виден Теруэль
В ночи неосвещенной,

И в тишине шрапнель рвалась,
Пугая новобранцев...
...Тогда на приступ в третий раз
Пошли республиканцы.

«Товарищи, победы час
Придет, коль будем вместе» —
Сказал седой Сарабиас.
«За мною!»—крикнул Листер.

И строем—шашки наголо
Для боя и победы
Пустилась конница в галоп,
Стеной—пехота следом.

А в небе стаей журавлей,
Тревожа гулом воздух,
Шла эскадрилья кораблей—
Тяжелых бомбовозов.

И бомбы ухали вдали,
И гаубицы били,
И шли танкетки, танки шли,
В сверканьи снежной пыли.

И вечер вызвездил, и снег
Бурел вокруг от крови,
Но становилось все тесней
Кольцо и бой суровей.

Пошли на штурм в одном строю
Бесстрашные испанцы,
За мир, за родину свою—
— Бойцы-республиканцы.

Шли так, чтоб ни на шаг назад,
И снег слепил пушистый,
И миг настал, и город взят,
И в панике фашисты.

Гордись, Испания!—твои
Сыны-герои следом
Пойдут на новые бои,
За новою победой.

А. ЗАРУБИН.

—o—

ХРОНИКА

ЦИК СССР утвердил тов. **Торопченова С. Н.** первым заместителем народного комиссара путей сообщения СССР.

* * *

ЦИК СССР утвердил тов. **Кухаркина А. Ф.** заместителем народного комиссара путей сообщения СССР.

* * *

ЦИК СССР утвердил тов. **Картенева И. С.** заместителем народного комиссара путей сообщения СССР. (ТАСС).

С горы—на лыжах. На снимке: ученики Хмелевицкой начальной школы С. Козырев (впереди), Л. Горностаев и В. Смирнов (Шахунский район). Фото И. Сенатова.

ТОРГОВЛЯ ЕЛКАМИ И ЕЛОЧНЫМИ УКРАШЕНИЯМИ

Елочными украшениями торгуют 25 магазинов и 4 ларька промторга. Продано украшений более чем на 500 тысяч рублей. Но спрос велик. В связи с этим, дополнительно завезено на склады на 200 тысяч рублей игрушек.

Быстро идет распродажа елок. Из трех с половиной тысяч штук, завезенных промторгом, продано уже около двух тысяч. Завозится еще 3 тысячи.

—o—

ВСТРЕЧА НОВОГО ГОДА

◆ Для детей поселка Сявы, Шахунского района, устраивается большая новогодняя елка. Пригласить на нее предполагается до 1500 детей. **А. ПЕРМИНОВ.**

* * *

◆ Готовятся к новому году жители поселка при станции Ужовка, Починковского района. В ночь на 1 января во все квартиры будет дан электрический свет со вновь выстроенной электростанции. **П. СОЛОВЬЕВ.**

—o—

ПЛАН СБОРА ХЛОПКА ВЫПОЛНЕН НА 96,6 ПРОЦ.

МОСКВА, 26. За четвертую пятидневку декабря на хлопковых плантациях Союза собрано 35,4 тысячи тонн хлопка-сырца. Годовой план выполнен на 96,6 проц. К числу республик, выполнивших план сбора хлопка присоединилась Казахская ССР (100,7 проц.).

ВО ДВОРЦЕ ПИОНЕРОВ

Дворец пионеров деятельно готовится к зимним каникулам. Разработан подробный план организации детского досуга.

Во время каникул дворец посетят более 10 тысяч ребят. Начиная с 30 декабря по 12 декабря, ежедневно будут проводиться по 4 елки для учащихся школ города и ближайших районов. Например, 31 декабря дворец отдается в распоряжение Печерской школы, 2 января—автозаводской и Б.-Козинской школам, 9 января—Борской школе и др. 6 января на катке дворца пионеров организуется елка на льду.

Несколько вечеров показа самодеятельности дома пионеров проводится в доме народного творчества. Кроме того, организуется ряд бесед и утренников на антирелигиозные темы, встречи школьников с писателями и знатными людьми области. 1 января в гости к горьковским школьникам приезжают 30 учащихся московских школ.

—o—

МАСТЕРА ПО СБОРКЕ И СВАРКЕ СУДОВ

КУЛЕБАКИ. Многие стахановцы Мордовщинского судомостового завода выдвинуты на ответственные посты. Сборщик В. М. Ивентьев выдвинут в старшие мастера по сборке судов, Ф. С. Павлов — младшим мастером, электросварщик А. П. Зубов—мастером сборщиков электросварных барж. Все эти стахановцы в недалеком прошлом работали в судокорпусном цехе и показывали замечательные образцы труда.

С. ИВАНОВ.

ДОМИК ДЕДА КАШИРИНА

Домик на Успенском с'езде, имеющий теперь порядковый номер 2, является в нашем городе одним из интересных исторических памятников. Здесь в 1872—73 годах в семье деда Каширина жил Алеша Пешков, впоследствии великий русский писатель и классик советской литературы.

Дом деда, увековеченный в повести «Детство», в прошлом году решено было реставрировать, сохранив все, что является характерным для жизни нижегородских мещан второй половины прошлого столетия. Работы по бытовой реставрации произведены на средства, ассигнованные городским советом, и консультировались сотрудниками исторического музея.

24 декабря представители партийных и общественных организаций произвели осмотр выполненных реставрационных работ, в результате которых восстановлены комнаты бабушки Алексея Максимовича, парадная комната деда и кухня. Признано, что все это сделано в полном соответствии исторической правде, и домик-музей можно открыть для посещений с 1 января 1938 года.

В ближайшее время начнется реставрация надворных построек: старинных служб с сеновалом, помещения красильни и ворот. Одновременно встал вопрос о планировке соседнего с домиком пустыря, чтобы превратить его в место отдыха для экскурсантов.

—o—

ЗИМНИЕ ПИОНЕРСКИЕ ЛАГЕРИ

На время каникулов в домах отдыха для школьников г. Горького организуются зимние пионерские лагери: Карачаровский на 210 чел., Филипповский на 210 чел., Сережинский на 150 чел.

Сейчас в домах отдыха заливаются катки, делаются горки, приобретается культинвентарь. Во время отдыха здесь будут устроены большие красивые елки с подарками для ребят. Выступят с концертами горьковские артисты. В лагерях будут проведены лыжные и конькобежные соревнования, военные игры. На организацию культурного отдыха управление домами отдыха выделило 25.000 руб.

Пионерские лагери организуются также в детском санатории «Ройка», в Катунках, в доме отдыха завода им. Орджоникидзе и др. Ряд школ города будет превращен в однодневные дома отдыха. Всего по городу лагерями будет обслужено свыше 1000 детей.

М. ПРЕОБРАЖЕНСКИЙ.

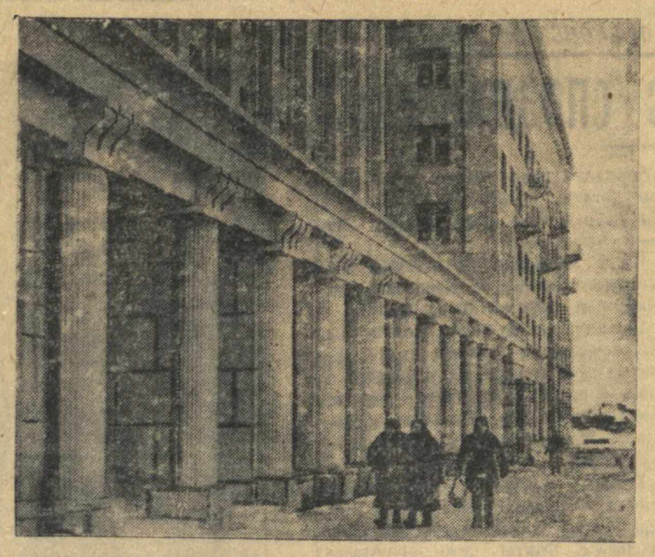

В соцгороде Автозаводского района, по соседству с Бусыгинским кварталом, идет строительство нового жилого квартала. Первый корпус его уже заселяется. На снимке: фасад нового корпуса. Фото Г. Иванова.

НОВЫЕ ДОМА ГОРОДА

На высоком берегу Волги, по улице Жданова, выросли два пятиэтажных дома по 30 благоустроенных квартир. Дома эти строились всего 7 месяцев. Заселяется красиво оформленный шестиэтажный дом облисполкома на углу Университетской улицы и Советской площади. Живет уже полной жизнью 56-квартирный дом на углу Провиантской и Университетской улиц.

Всего в этом году Горький обогатился 70 новыми домами с жилой площадью в 39700 квадратных метров. В них разместилось более 6000 человек.

—o—

СТРЕЛКОВЫЕ СОРЕВНОВАНИЯ

Сормовский районный совет Осоавиахима провел в саду им. 1 мая районные стрелковые соревнования, в которых участвовало 40 стрелков тринадцати первичных организаций. Первое место заняла команда районного совета Осоавиахима, выбившая 139 очков из 150 возможных, второе место—команда учащихся 10 класса школы № 77 (130 очков), третье место—команда учащихся школы № 78 (129 очков). Индивидуальное первенство заняли Малов и Щепалин, выбившие по 48 очков из 50 возможных. По 47, 46 и 45 очков выбили стрелки Берзин, Щепитов и Камышев.

ЗАБОТА О СТАРИКАХ

Пенсионеры чувствовали некоторые неудобства в том, что все пенсионные дела были сосредоточены в горсобесе, куда приходилось приезжать независимо от того, где живет получающий пенсию. Помимо общих неудобств, это вызывало длительные ожидания разного рода справок и ответов.

С первого января положение коренным образом меняется. Обслуживание пенсионеров поручено районным отделам собеса по месту жительства пенсионера, а наблюдение возложено на райисполкомы. Пенсионеры и инвалиды будут теперь обслужены быстро, не имея надобности в утомляющих поездках.

Так партия и правительство заботятся о тех, кому по Сталинской Конституции гарантирована спокойная старость.

—o—

КОРОТКО

◆ Аттестацию вожатых пионеротрядов проводит политотдел горьковского железнодорожного узла. Вчера аттестацию прошли первые пионервожатые.

◆ Школьники Ленинского района получают ценный подарок. В дни зимних каникул в районе открывается дом пионеров.

◆ Муромский райком партии и райисполком начали осуществлять большой план курсовых мероприятий по подготовке сельскохозяйственных кадров. Начали работать курсы председателей колхозов, 15 января открываются месячные курсы колхозных бригадиров-полеводов, животноводов и зав. фермами.

НА РЕШАЮЩИХ УЧАСТКАХ

25 декабря.

МЕТАЛЛ.

Выкса: сталь 418 тонн — 53 проц., прокат 502 тонны—149 проц.; Кулебаки: сталь —77 проц., прокат 92 проц.; «Кр. Сормово»: сталь 381 тонна—119 проц., прокат 280 тонн—92 проц.; завод им. Кагановича: сталь 141 тонна — 97 проц., прокат 341 тонна—107 проц.

АВТОМОБИЛИ.

Сошло с конвейеров автозавода 452 грузовых машины (план 434), легковых 86 (план 85). Сдано отделу сбыта 434 грузовых, 80 легковых машин.

ГОРЬКОВСКАЯ ЖЕЛЕЗНАЯ ДОРОГА

Погружено 2105 вагонов—72 проц. (не выполнена погрузка по 1-й категории грузов на 1128 вагонов). Выгружено 1664 вагона—67 проц., осталось под выгрузкой 516 вагонов. Оборот вагона в сутках 3,19, план 2,40. Работа основного отделения (горьковского): погружено 772 вагона —69 проц., выгружено 928 вагонов — 62 проц.

СУД

ДИКАЯ ССОРА

Житель села Майдан, Ардатовского района, Иван Серединин вечером возвращался с женой из гостей. По дороге им встретился односельчанин Никифор Левкин. Между Середининым и Левкиным давно существовала вражда. Находясь в нетрезвом состоянии, ни тот, ни другой не хотели уступать дорогу. Возникла ссора. Левкин подбежал к плетню огорода, вырвал кол и бросил в своего «врага». Кол попал не в Серединина, а в голову стоявшей рядом жены.

Доставленная в бессознательном состоянии в местную больницу, Прасковья Серединина спустя несколько дней умерла.

Народный суд Ардатовского района под председательством т. Маланова приговорил Левкина к 10 годам лишения свободы.

—o—

ИЗВЕЩЕНИЕ

Редакция «Горьковской коммуны» и областной комитет профсоюза работников издательств проводят сегодня, в 6 ч. в., в кабинете печати (Грузинская, 16) общегородское собрание работников печати.

Повестка дня: Об опыте работы печати в избирательной кампании—доклад т. ЛЕБЕДЕВА С. П.

Приглашаются работники газет города.

—o—

ПОГОДА

Сегодня по городу и области ожидается солнечная погода, без осадков. Температура от 16 до 19 градусов мороза по городу, от 12 до 16 градусов мороза в южных районах области, от 20 до 27 градусов мороза в северных районах, от 17 до 21 градуса мороза в восточных районах области. В утренние часы туман.

ОТВЕТСТВЕННЫЙ РЕДАКТОР С. П. ЛЕБЕДЕВ.

ТЕАТР ОПЕРЫ и БАЛЕТА имени А. С. ПУШКИНА

Днем 30 декабря Дневной спектакль балет **БАХЧИСАРАЙСКИЙ ФОНТАН.** Дети до 7 лет при взрослых проходят бесплатно. По заявкам школ—скидка 25%. Билеты продаются во всех кассах.
27 декабря ДЕМОН тел. № 89
28 „ спектакля не будет состоится собрание актива Куйб. р-на. Билеты, взятые на балет „Бахч. фонтан", и талоны за № 90 действит. на 4 января.
29 „ ФЛОРИА ТОСКА тел. № 91
30 днем БАХЧ. ФОНТАН тел. № 92
30 веч. ЦАРСКАЯ НЕВЕСТА тел. № 93
31 дек. Целевой спект. бил. не продаются
1 янв. ТРАВИАТА тел. № 94
2 „ Премьера ВЕРТЕР тел. № 95
Начало веч. в 7 ч. 45 м., днем в 12 ч. 30 м.
Билеты на все об'явл. дни продаются.
Закрепляются за организациями на 1938 год ПОСТОЯННЫЕ МЕСТА. Справки об условиях и заключ. договоров в комн. админ. ежедн. с 11 ч. до 9 ч. веч., тел. 33745.
Принимаются заказы на билеты от граждан и организации по телефону 33745 с 10 ч. утра до 9 ч. веч.

ОБЛАСТНОЙ ТЕАТР ДРАМЫ
27 ДЕКАБРЯ **СОБАКА НА СЕНЕ**
28 ДЕКАБРЯ **ЗЕМЛЯ**
Начало в 7 час. 30 мин. вечера.

ЗИМНИЕ КАНИКУЛЫ ШКОЛЬНИКОВ

ОБЛАСТНОЙ ТЕАТР ДРАМЫ СТАВИТ **ДНЕВНЫЕ СПЕКТАКЛИ**
6-I „Очная ставка".
8-I „Горе от ума".
11-I „19 год".
12-I „Последняя жертва".
Билеты продаются со скидкой 50 проц

Для работы по взрывной заготовке осмола требуются инженеры, техники и практики по взрыву
УСЛОВИЯ ПО СОГЛАШЕНИЮ.
Предложения направлять с приложением документов: выписки из трудоспиской, копии документа об окончании учебного заведения, справки с последнего места работы по адресу: п/ота Вахтан, Горьковская обл., канифольно-скипидарный завод

ОБЛДРАМТЕАТР
Репертуар на 1 половину января 1938 г.
1 „ЗЕМЛЯ"
2, 4, 10, 15, 16 „ПОСЛЕДНЯЯ ЖЕРТВА"
3, 7, 8, 13 „ОЧНАЯ СТАВКА"
5, 6, 9, 14 „СОБАКА НА СЕНЕ"
11, 12 „19 ГОД"
УТРО – ДЛЯ ШКОЛ
6 „ОЧНАЯ СТАВКА"
12 „ГОРЕ ОТ УМА"
4216

ГОРЬКОВСКИЙ
ОБЛФИНОТДЕЛ, ОБЛЗДРАВ и ОБЛКОМХОЗ
извещают все производственные и другие предприятия обобществленного хоз-ва, находящиеся на территории городов, рабочих поселков и сельской местности, спускающих неочищенные сточные воды, о том, что на основании пост. СНК РСФСР от 27/X-37 г. и инструкции Наркомхоза, Наркомздрава и Наркомфина РСФСР от 27/XI-37 года, они обязаны не позднее 1/I-1938 г. представить местным органам коммунального хоз-ва и Горрайфинотделам:
1. Сведения о количестве (в кубометрах) сточных вод, предполагаемых к спуску в 1938 г. в разбивке по м-цам.
2. Справки от местных органов Госсанинспекции о степени загрязненности сточных вод и группе обложения платой за спуск сточных вод
ОБЛФО ОБЛЗДРАВ. ОБЛКОМХОЗ.
4132

ТРЕБУЮТСЯ:
1. Начальники строит. участков—со стажем практической работы 5—8 лет
2. Начальник производственного отдела.
3. Главный энергетик.
4. Начальник сметной группы.
5. Опытные кочегары.
Обращаться: остан. Ворошиловская. Горьковской ж. д., Новостройка. Письменно ст. Игумново, Горьковской ж. д., п/ящик № 18, Отдел кадров 21338

БОЛЬШУЮ ВСТРЕЧУ НОВОГО ГОДА ОРГАНИЗУЕТ РЕСТОРАН **„ИНТУРИСТ"**
БОЛЬШОЙ ВЫБОР БЛЮД и ВИН
НОВОГОДНЯЯ ЕЛКА
ДЖАЗ
Световые эффекты, вход исключительно по билетам, число мест ограничено. Предварительная продажа билетов с 11 ч. утра до 1 ч. ночи ежедневно в кабинете дирекции ресторана—Театральная площадь, № 2.
ДИРЕКЦИЯ.
4124

ВОДКА
ПО ОСОБОМУ ЗАКАЗУ
56°, ВЫСШЕГО КАЧЕСТВА, ПРИЯТНАЯ НА ВКУС
СПЕЦИАЛЬНОГО ПРИГОТОВЛЕНИЯ
ВЫПУЩЕНА В ПРОДАЖУ
ГОРЬКОВСКИМ ЛИКЕРОВОДОЧНЫМ ЗАВОДОМ
Покупайте и требуйте во всех магазинах „Главликерводка", Госторговли и Потребкооперации
ОБРАЩАЙТЕ ВНИМАНИЕ НА ЭТИКЕТ.
4084

Артели инвалидов **„РЕМОБУВЬ"** требуются счетоводы, картотетчики и производственники на постоянную работу. Обращаться: ул. Дзержинского, 18

КОГИЗ „Партклиги" Изд. Т-ва иностранных рабочих
ИЗУЧАЙТЕ ИСПАНСКИЙ ЯЗЫК.
Поступил в продажу учебник испанского языка (начальный курс).
Составлен О. Васильевой. Под общей редакцией проф. В. Ф. Шишмарева 1937 Ц. в пер. 5 р. 60 к.
Требуйте во всех книжных магазинах и киосках КОГИЗа.
Почтовые заказы направляйте по адресу Горький, ул. Монра, 9, отделение КОГИЗа
4162

ВСЕСОЮЗНОЙ КОНТОРЕ **„ЭЛЕКТРОРЕЧМОНТАЖ"** ТРЕБУЮТСЯ:
ИНЖЕНЕРЫ и ТЕХНИКИ-ЭЛЕКТРИКИ, ЭКОНОМИСТ-ФИНАНСИСТ, БУХГАЛТЕР-ФИНИСТ и ЭКОНОМИСТ-ПЛАНОВИК.
ОБРАЩАТЬСЯ: Сормово, ул. Коминтерна, д. № 176, контора гаража. По телефону № 5-95-00, дополнительный № 9-37.
21371

УКРАИНСКИЙ БОРЩ нельзя вкусно приготовить без ТОМАТ-ПАСТЫ -ПЮРЕ
ТОМАТ-ПАСТА и ТОМАТ-ПЮРЕ производства заводов Главконсерва сохраняют все ценные вещества, свойственные свежим помидорам, их натуральный вкус, цвет и запах.
ПРОДАЖА в ФИРМЕННЫХ МАГАЗИНАХ ГЛАВКОНСЕРВА и ДРУГИХ ПРОДУКТОВЫХ МАГАЗИНАХ
НАРКОМПИЩЕПРОМ СССР · ГЛАВКОНСЕРВ

Дзержинской конторе „СОЮЗВОДСТРОЙ" **ТРЕБУЮТСЯ:**
1. Инженеры по водоснабжению и канализации по сети и сооружениям на должность производителей работ и для работы в техотделе.
2. Техники-сметчики.
3. Десятники по сетям и сооружениям.
Обращаться по адресу: г. Дзержинск, Ворошиловская, 20. 31399

НЕФТЕБАЗА № 7 „ГЛАВНЕФТИ" доводит до сведения потребителей, что в виду переучета н/товаров 31/XII-с. г. отпуск нефтетоваров производиться не будет.
21395 ДИРЕКЦИЯ

ВЕРХНЕ-ВОЛЖСКОЙ КОНТОРЕ ВОДНЫХ БУФЕТОВ (г. Горький, ул. 15 лет Чувашии, дом № 13) **ТРЕБУЮТСЯ** на постоянную работу опытные бухгалтера, знакомые с общественным питанием, для самостоятельной работы в пароходных ресторанах, с прохождением 3-месячных курсов с сохранением содержания.
Обращаться в отдел кадров конторы

ГОРЬКОВСКОМУ ОБЛТОРГУ **ТРЕБУЮТСЯ:**
главные и старшие бухгалтера для работы в районах области, бухгалтера-ревизоры, аналитики, машинистки для работы в Облконторе.
Обращаться: г. Горький, М. Ямская, 58, отдел кадров
21376

МЕНЯЮ КВАРТИРУ 35 мет. из двух комнат на равноценную или больше в любой части города. Адрес: Горький, Ленгородок, ул. Октябрьской революции, д. 97, кв. 25.

Жена и дети с прискорбием извещают родных и знакомых о смерти дорогого отца и мужа
Петра Семеновича БАЛАШЕВА,
последовавшей в 3 ч. утра 25 декабря. Гражданские похороны состоятся 27 декабря в 2½ часа дня. Вынос тела из больницы им. Семашко.

Телефоны редакции: общий—прием телефонограмм и междугородные переговоры—3-12-50, отв. секретарь—3-29-71, секретариат 3-55-91, отдел информации—3-26-18, партийная жизнь—3-35-74, отделы: советского строительства—3-26-07; промышленный и транспортный—3-50-31, сел.-хоз. и литературный—3-46-99, писем и жалоб трудящихся—3-50-29, кабинет печати, отдел рабселькоров—3-41-13, издательство—3-45-08, рекламбюро—3-40-11.

Размер 84 × 60. Уполномоченный Облита Б, № 681. Горьковский Полиграф, ул. Фигнер, 32.