ВТОРНИК 3 ФЕВРАЛЯ 1942 г. № 28 (7015) Цена 15 коп.

ПРОЛЕТАРИИ ВСЕХ СТРАН, СОЕДИНЯЙТЕСЬ!

ГОРЬКОВСКАЯ КОММУНА

XXV год издания.

Адрес редакции и издательства: г. Горький, Б. ул. Свердловы, 21.

Условия подписки

1 мес.—3 руб. 35 коп. Подписка принимается отделениями «Союзпечати».

Объявления принимаются с 10 до 17 часов.

ОРГАН ГОРЬКОВСКОГО ОБКОМА И ГОРКОМА ВКП(б), ОБЛАСТНОГО И ГОРОДСКОГО СОВЕТОВ ДЕПУТАТОВ ТРУДЯЩИХСЯ

Навести большевистский порядок в коммунальном хозяйстве

В годы мирного строительства наше советское государство многое сделало для неуклонного под'ема материально-бытового уровня трудящихся, в частности миллиарды рублей были эффективно вложены в коммунальное хозяйство. Выросли новые города, построены великолепные сооружения, театры, всякие дома культуры, прекрасные жилые дома, замощены, залиты асфальтом, озеленены площади и улицы. Электрическое освещение, водопровод, канализация стали основными жилищным минимумом даже в отдаленных городках, рабочих поселках. Для нас, горьковчан, особенно нагляден этот рост коммунального хозяйства.

Вероломное нападение германских захватчиков приостановило мирное строительство. Органы коммунального хозяйства, которым государство доверило сохранение, контроль за эксплоатацией коммунального и жилищного фондов, в дни войны должны были дополнительно решать важные задачи особого характера. Эти задачи коммунальщики области выполнили неплохо, доказав тем самым свою способность перестраиваться на военный лад. Однако эта перестройка прошла неровно.

Вполне понятно стремление советских патриотов максимально оформлять свои запросы, чтобы тем самым еще больше помочь фронту. Не работники коммунального хозяйства сделали из этого совершенно не правильный вывод, что якобы совсем отказаться от бытового обслуживания населения и превратили самотеку сложное городское хозяйство, не подготовили его к зиме. В банях, прачечных и жилых домах не были создан запас топлива, не были своевременно подготовлены кадры, обеспечивающие нормальную эксплоатацию коммунального и жилищного хозяйства. Это сказалось на том, что в Горьком, Муроме, Арзамасе и в других городах посещение бань, ремонт водопровода, канализации, осветительной сети, стирка белья стали буквально сложнейшей задачей. Образец расхлябанности и бесхозяйственности показывают такие предприятия как Баню-прачечный трест и трест «Водоканализация». Недавно «Горьковская коммуна» рассказала читателям, с какой трудностью сквозь прохождение сапфабработки. Руководитель треста Марченков вместо того, чтобы по-большевистски учесть критику и упорядочить работу сапрпрачешных города, соединяла отписаться, проведя на месте лишь незначительные мероприятия. Этот самовлюбленный деятель между тем полон нищенческих настроений. Он распоклал значительным автотранспортом для того, чтобы обеспечить регулярную подвозку топлива в городские бани, но не заботился о ремонте машин, о подготовке кадров шоферов и теперь поставил банно-прачечное хозяйство в чрезвычайно тяжелое положение.

Руководители треста «Водоканализация» также не заботились о подготовке кадров и теперь не имеют квалифицированной рабочей силы хотя бы для того, чтобы отодвинать замерзание во время сильных ходоров уличные водоразборы. Безответственность руководителей и бесхозяйственность в тресте приведет к тому, что трест даже перестал принимать заявки на ремонт водопровода и канализации от частных лиц.

За последнее время исполком Горьковского горсовета часто обсуждает вопрос о работе бань и прачечных, трамвая, принимает разрешительные решения, но не обеспечивает их выполнение. Разительный пример—постройка прачечной при бане № 3 Сормовского района. Она строится уже 8 лет. Трудно сосчитать, сколько раз заслушивал горсовет сообщения о ходе строительства». Уже в дни войны исполком горсовета наставил на отпуске 200 тысяч рублей для окончания стройки, получил их и не смог освоить ни копейки. Прачечная, оборудованная по последнему слову техники, способная пропускать по пять тонн белья в сутки, до сих пор не действует, хотя для ввода ее в эксплоатацию нужен лишь 10-дневный труд 5—6 слесарей!

В запущенном состоянии находится жилищное хозяйство. Только демобилизованностью и растерянностью ряда районных жилищных управлений, в частности Свердловского, Жлановского, Куйбышевского, можно об'яснить то положение, что текущий ремонт жилищного хозяйства был сверхуж, а значительно сокращенный план капитального ремонта недовыполнен. Жилищные управления не обеспечили контроля за эксплоатацией жилищного фонда. Сократив свои аппараты, они не работают с кадрами домоуправляющих, не опираются на жилищно-коммунальные секции исполкомов райсоветов, растеряли актив. Это, прежде всего, доказывается частой сменой домоуправляющих. Так, за истекший год в Свердловском районе сменилось 70 процентов всех домоуправляющих, в Жлановском районе — 81 процент; почти в каждом райжилуправлении Горького за последние полгода сменилось по 2—3 заведующих.

Прямое следствие этого — бесконтрольное пользование жилищным фондом, а здесь нужно предвидить большой счет потребителям. В доме № 40 по ул. Маяковского (Куйбышевский район) явная антисанитария. Омерзение вызывают захламленные, загаженные лестницы и лестничные клетки. Жильцы в коридорах, на кухнях пилят и рубят дрова, разливают нечистоты, а домоуправляющая Конрикова бессильно разводит руками. В доме № 17 по Университетской улице (Свердловский район) жильцы заморозили водопровод, канализацию, отопительную систему. Простейший блок или пружина к выходным дверям, способствующие сохранению тепла в лестничных клетках,—непосильная задача для нерадивого управляющего домом и беззаботных жильцов. В доме № 19 по набережной имени Жданова после того, как водопровод и канализация вышли из строя, жильцы верхних этажей продолжали пользоваться канализацией, и нечистоты просочились в нижние этажи, разрушая жилищную площадь. Коридоры и лестничные этого дома, в котором, кстати сказать, живут ответственные работники и видные представители интеллигенции города, захламлены, замусорены, покрыты ледяной коркой.

Жилищные управления и особенно исполкомы райсоветов не пытаются привлечь к строжайшей ответственности тех, кто разрушает жилищное хозяйство. Председатели исполкомов Свердловского и Жлановского райсоветов тт. Васягин и Зотов оказывают помощь жилищным управлениям от случая к случаю, но не задумываются над тем, как перестроить работу всей системы, навести в ней должный порядок. Нельзя не отметить и того факта, что органы прокуратуры, в частности прокуроры Свердловского и Куйбышевского районов, куда по настоянию областных организаций переданы дела на некоторых разрушителей жилищного хозяйства, по-бюрократически затягивают следствие.

Работа коммунальной системы области и в частности гор. Горького должна быть решительно перестроена. Партийные и советские организации должны помочь коммунальникам навести в их системе большевистский порядок, привлечь общественность и обеспечивать нужды трудящихся так, как этого вправе требовать самоотверженные труженики тыла.

В честь XXIV годовщины Красной Армии

УСПЕХ ФРЕЗЕРОВЩИКОВ АВТОЗАВОДА

В коллективе мастерской, где начальником тов. Черешенников, развертывается соревнование фрезеровщиков. Фрезеровщица И. Воробьева, награжденная орденом «Знак почета», 1 февраля выполнила задание на 380 процентов. Отлично работает фрезеровщик тов. Самсонов, выполнивший сменное задание на 649 проц.

Пример высокой производительности труда и усовершенствованного обслуживания четырех фрезерных станков показал мастер—тов. Воронов, который дал 386 процентов нормы.

Г. Лившиц.

СОРЕВНОВАНИЕ МУРОМСКИХ КУЗНЕЦОВ

МУРОМ. (По телефону от соб. корр.). Никогда еще завод имени Дзержинского не переживал такого высокого производственного под'ема. Кузнец орденоносец тов. П. Смаров ежедневно повышает выработку. В течение января он дал 1110 процентов нормы, но решил превзойти эту цифру и довел выполнение сменного задания до 1130 процентов. За 4 дня он установил новый рекорд, дав 1270 проц. нормы.

Пластиновский несет вахту имени Красной Армии его сменщик тов. Василий Шевчков, систематически выполняющий три — четыре нормы в смену.

Первая на заводе женщина-кузнец, награжденная недавно орденом «Знак почета» тов. Евдокия Демина добивается все новых и новых успехов в работе. Недавно ее имя значилось в списке двухсотников, теперь она занесена в список трехсотников. Славная советская патриотка, соревнуясь с кузнецами-мужчинами, выполняет задание больше, чем на 300 проц.

Три месяца тому назад предприятие насчитывало 65 стахановцев, более чем вдвое перекрывающих нормы выработки. В настоящее время число их поднялось до 750, четвертая часть из них систематически выполняет задание на 300—500 и больше процентов.

ОТ СОВЕТСКОГО ИНФОРМБЮРО

УТРЕННЕЕ СООБЩЕНИЕ 1 ФЕВРАЛЯ

В течение ночи на 1 февраля наши войска продолжали вести активные действия против немецко-фашистских войск.

* * *

Подразделение под командой тов. Форшакова (Западный фронт), уничтожив взвод немецкой пехоты, заняло два населенных пункта, захватило 2 станковых пулемета, 20 винтовок и большое количество боеприпасов. На другом участке часть под командованием тов. Перерва в бою за село Н. нанесла серьезное поражение противнику, который потерял убитыми 380 солдат и офицеров.

* * *

Наши бойцы, действующие на одном из участков Юго-Западного фронта, отбив атаку противника, ворвались по следам отступающего врага в населенный пункт Н. Немцы, потеряв около 300 солдат и офицеров, бросили на поле боя 3 орудия, 8 пулеметов, 3 миномета, много автоматов и винтовок.

* * *

Артиллеристы подразделения старшего лейтенанта Лаздуна уничтожили в одном бою 8 вражеских танков, 5 орудий и более 200 солдат и офицеров противника.

* * *

Лейтенант Костюк, красноармейцы Шуйский и Сироткин, забросав гранатами отступающий вражеский обоз, захватили 5 повозок с ценным имуществом и уничтожили пять оказавших сопротивление немецких солдат.

* * *

Взятый в плен на одном из участков Западного фронта обер-фельдфебель 9 роты 11 пехотного полка 14 немецкой мотомеханизированной дивизии Вернер Шумперт заявил: «Настроение солдат за последний период резко ухудшилось. За время отступления из моего взвода дезертировало 12 человек. Отступление оказывает губительное воздействие на каждого немецкого солдата. К тому же плохое снабжение продовольствием и боеприпасами, полная дезорганизация управления привели отступающие части германской армии в ужасное состояние».

* * *

У убитого немецкого солдата Карла Витер найдено неотправленное письмо к Маттиасу Веберу, в котором Витер описывал свое солдатское житье на советско-германском фронте: «Мы живем, как мыши. Когда днем высовываешь голову из ДЗОТа, русские немедленно стреляют. Многие наши товарищи уже поплатились жизнью. Об убитом товарище у нас говорят: для него война уже кончена».

* * *

В селе Власово, Лотошинского района, Московской области, немцы повесили колхозников: Снеткова П. Т., Ершова С. Е., Кончеева Е. А., Бабашкина И. В., Арсеньева В. И. В течение 25 дней немцы не давали родственникам похоронить своих ближних. Гитлеровцы начисто ограбили крестьян, всячески издевались над ними. Отступая, немецкие бандиты сожгли в селе Власово все дома и постройки.

* * *

Греческие патриоты ведут борьбу против немецко-итальянских оккупантов. В греческом порту Пирей на днях затонул итальянский пароход груженный хлопком. Как показало расследование, на пароходе после окончания погрузки произошел взрыв мины, видимо находившейся в одном из тюков с хлопком.

ВЕЧЕРНЕЕ СООБЩЕНИЕ 1 ФЕВРАЛЯ

В течение 1 февраля наши войска, уничтожая узлы сопротивления противника, продолжали продвигаться вперед.

За 31 января уничтожено 7 немецких самолетов. Наши потери — 2 самолета.

* * *

За 31 января частями нашей авиации уничтожено 17 танков, 210 автомашин с пехотой и грузами, 40 повозок со снарядами, 1 автоцистерна с горючим, 33 полевых и зенитных орудия, подавлено 9 зенитно-пулеметных точек, уничтожено и рассеяно до 2-х батальонов пехоты.

* * *

31 января часть под командованием тов. Наумова (Западный фронт) совместно с таджиками тов. Чернышева полностью уничтожила 3-й пехотный батальон 4-го полка «СС». Захвачены пленные. На другом участке одно из подразделений части командира Эрастова, отражая контратаки противника, уничтожило 158 немецких солдат и офицеров. При взятии крупной железнодорожной станции наши бойцы захватили 150 вагонов с военным снаряжением противника.

* * *

По уточненным данным при взятии г. Сухиничи нашими войсками захвачено 20 паровозов, 499 вагонов с различными воинскими грузами и 10 вагонов с боеприпасами, 108 грузовых и 34 легковых автомашины, 6 тягачей, 2 танка, 42 повозки и много других трофеев.

* * *

Одна наша часть, действующая на Ленинградском фронте, за два боя с противником разрушила 20 дерево-земляных огневых точек и блиндажей, уничтожила 2 противотанковых орудия, подбила один вражеский танк и захватила много оружия и боеприпасов. На другом участке наши бойцы под командованием тов. Астанина разрушили 50 немецких дерево-земляных огневых точек и блиндажей, уничтожили 21 пулемет, 10 минометов и несколько противотанковых пушек. На отдельных участках Ленинградского фронта немцы потеряли убитыми 1700 солдат и офицеров. Захвачены пленные.

* * *

Саперы подразделения тов. Молчанова, обеспечивая наступление наших бойцов, обезвредили за несколько дней 767 противотанковых и противопехотных мин, заложенных отступающим противником.

* * *

Пленные солдаты и унтер-офицеры 196 пехотного полка 68 немецкой пехотной дивизии сообщили, что советские партизаны минировали и взорвали в Харьков дом, в котором помещался штаб 68 немецкой дивизии. При взрыве погибли почти все офицеры штаба, в том числе и командир дивизии генерал Браун.

* * *

У убитого немецкого лейтенанта Альфреда Альберта найдено письмо начальника штурмовых отрядов группы «Франкония» из Нюрнберга. Письмо открывается таким заступлением: «К сожалению, я должен начать с перечисления большого количества людей из руководящего состава франконских штурмовых отрядов, которые погибли на Восточном фронте». Далее идет длинный перечень фамилий, среди которых лейтенант Людвиг Гердог, лейтенант Петер Энтельгардт, обер-лейтенант Фриц Мюллер, капитан Пауль Брем, батальонный врач Макс Краус, лейтенант Андреас Штейкман, лейтенант Эрих Баум, лейтенант Вернер Ринк, лейтенант Готфрид Бауер, старший врач армии Гейнц Вейнбреннер и многие другие.

* * *

В селении Колбасовка, Пристенского района, Курской области, немецкие автоматчики выгнали всех жителей из домов. Они выбрасывали на улицу, в снег раздетых маленьких детей. У населения гитлеровцы отняли все продовольствие, имущество и одежду. Покидая под ударами советских частей село, гитлеровцы сожгли 77 домов.

* * *

У немецкого солдата Рудольфа, убитого на Ленинградском фронте, найдено письмо от жены. В числе прочих местных новостей она сообщает мужу: «На жену плотника Франца Нищие, который сейчас находится на русском фронте, сделали донос. Одна работница спросила ее, слышала ли она последнюю речь фюрера. Жена Франца ответила, что она и слушать не хочет его болтовни. — Довольно меня обманывать,— сказала она.— Пусть лучше мне вернут мужа с фронта. Об этом кто-то сообщил в полицию и ее тут же забрали. Говорят, что ее уже нет в живых».

* * *

Население немецкого города Леср за двадцать дней января получило только по одному килограмму мороженого картофеля. Власти города сообщили, что выдача продуктов теперь прекращена на неопределенное время. В городе за последнее время резко возросла смертность населения, вызванная голодом, а также самоубийствами на почве голода.

* * *

Молодежь предприятий гор. Горького успешно борется за увеличение выпуска продукции. На заводе имени Орджоникидзе недавно создано 50 молодежных бригад, которые выполняют план не ниже, чем на 200 процентов. Бригада тов. Кабанова на этом заводе выполняет план на 375 процентов. На автозаводе имени Молотова создано 40 молодежных бригад. Многие из них значительно перевыполняют свои сменные задания. Бригада тов. Шабаева ежедневно дает 565 процентов нормы. Бригада тов. Гаранина перевыполняет дневное задание в 5 раз.

УТРЕННЕЕ СООБЩЕНИЕ 2 ФЕВРАЛЯ

В течение ночи на 2 февраля наши войска продолжали вести наступательные бои против немецко-фашистских войск.

* * *

Мотострелковая часть под командованием тов. Берестова (Западный фронт), продолжая успешное продвижение вперед, освободила за последние дни 20 населенных пунктов и захватила 23 вражеских танка, 17 тягачей и тракторов, 43 автомашины, 2 бронепоезда, 21 радиостанцию, 315 бензобочек, 99 катушек телефонного кабеля и много других трофеев. На другом участке наши бойцы 31 января выбили противника из трех населенных пунктов и захватили 179 винтовок, брошенных бежавшими немецкими солдатами, 14 пулеметов, 2 орудия и миномет.

* * *

Наша часть, действующая на отном из участков Калининского фронта, окружив населенный пункт, разгромила находившуюся там большую группу немцев. Противник потерял убитыми 350 солдат и офицеров. Взяты большие трофеи.

* * *

Взвод лыжников под командой тов. Гайдука устроил засаду у деревни Ивково. Пропустив отступающий немецкий обоз на 70 метров, лыжники открыли огонь из станкового пулемета и автоматов и перебили больше 100 вражеских солдат.

* * *

Группа разведчиков части командира т. Терентьева атаковала отступающую немецкую роту. Противник бежал, оставив на поле боя 30 убитых и двух тяжело раненых солдат.

* * *

В многочисленных документах, захваченных за последнее время на Западном фронте, отмечается крайне низкая боеспособность новых пополнений германской армии. В специальном донесении командира 6-й роты 181 немецкого пехотного полка говорится: «В последнем донесении о состоянии подготовки войск я сообщал, что степень подготовки последних резервов неудовлетворительна. В этом отношении по-прежнему никаких изменений. Хотя мы и старались способствовать подготовке минометчиков и гранатометчиков, все же такая техническая подготовка во время привалов или в промежутке между отдельными боями совершенно неприемлема».

* * *

Пленный обер-лейтенант 298 немецкой пехотной дивизии Эрнст

Окончание на 2-й стр.

ОБМЕН ТЕЛЕГРАММАМИ МЕЖДУ И. В. СТАЛИНЫМ И М. А. ФОРУГИ ПО СЛУЧАЮ ПОДПИСАНИЯ ДОГОВОРА О СОЮЗЕ МЕЖДУ СССР, ВЕЛИКОБРИТАНИЕЙ И ИРАНОМ

По случаю подписания Договора о союзе между СССР, Великобританией и Ираном Председатель Совета Народных Комиссаров СССР И. В. Сталин и Председатель Совета Министров Ирана М. А. Форуги обменялись следующими приветственными телеграммами:

ПРЕДСЕДАТЕЛЮ СОВЕТА МИНИСТРОВ ИРАНА ГОСПОДИНУ М. А. ФОРУГИ

ТЕГЕРАН

Господин Председатель, сердечно поздравляю Вас и в Вашем лице Иранское Правительство по случаю подписания Договора о союзе между СССР, Великобританией и Ираном. Выражаю твердую уверенность, что новые, союзные отношения между нашими странами укрепят узы дружбы между иранским народом и народами Советского Союза и будут успешно развиваться в интересах наших стран.

И. СТАЛИН,

Председатель Совета Народных Комиссаров СССР.

Москва, Кремль. 2 февраля 1942 г.

ЕГО ПРЕВОСХОДИТЕЛЬСТВУ ГОСПОДИНУ СТАЛИНУ

МОСКВА

Позвольте мне передать Вашему Превосходительству выражение моего глубокого уважения и моих сердечных чувств по случаю подписания союзного Договора между СССР, Великобританией и Ираном. Я убежден, что этот договор будет способствовать укреплению дружественных связей и лучшего понимания между нашими двумя странами и что Иран, так же как и СССР, сможет извлечь выгоду из сотрудничества, основанного на уважении взаимных интересов.

Председатель Совета Министров М. А. ФОРУГИ.

Артиллерийские удары моряков

ДЕЙСТВУЮЩАЯ АРМИЯ. 2 февраля. (Спецкорр. ТАСС). Наша разведка донесла, что в районе Н. враг сосредоточил большое количество пехоты и танков. Место скопления было недосягаемо для огня наземной артиллерии. Тогда командование приказало одному из боевых кораблей истребить вражескую пехоту и танковую колонну. Точно в назначенное время корабль подошел к извилистым берегам.

Долгий звонок громкого боя возвестил о боевой готовности. Мгновенно бойцы занимают места на своих постах. Артиллеристы под руководством старшего лейтенанта Пахомова быстро производят необходимые расчеты. Выстилая курс, диктанция. Капитан первого ранга Зиновьев, проверив расчеты, отдал приказание открыть огонь. Снаряд за снарядом полетел во вражеский стан.

Особенно четко действовали артиллеристы башен лейтенанта Малышева, старшего лейтенанта Павлова. Накануне принятый в кандидаты партии старшина башни Евтушенко обеспечил быструю изготовку материальной части к бою.

Выпустив положенное количество снарядов, корабль возвратился на базу. Через некоторое время было получено сообщение: снежная равнина, по которой был направлен огонь, усеяна трупами немецких солдат и офицеров, разбитыми танками, автомашинами.

Не с меньшим успехом личный состав корабля выполнил задание уничтожить вражеские самолеты на одном тыловом аэродроме, где находилось большое количество самолетов, приготовленных для бомбежки наших позиций. После первых же залпов на корабле заметили несколько очагов огня. Горели «Юнкерсы», «Хейнкели», взорвавшиеся на собственных бомбах.

Замочные Ганага, Константинов, Бударин, увидев плоды своей деятельности, стали работать еще энергичнее. Бесперебойную подачу боезапаса отлично обеспечил старшина первой статьи Желонкин. Через несколько минут небо покрылось большим заревом. Нет сомнения: то результат прямого попадания снаряда в бензохранилище.

Покрыв всю площадь аэродрома смертоносным грузом, артиллеристы прекратили огонь.

За короткий срок корабль вывел из строя пять вражеских батарей, уничтожил большие скопления войск противника, подавил огневые средства, которые противник подтягивал к фронту.

М. ТУРОВСКИЙ.

„ФАКЕЛЬЩИКИ"

ЗАПАДНЫЙ ФРОНТ, 1 февраля. (Спецкорр. ТАСС). Вот они стоят перед нами, четыре германских ефалькельщика», четыре поджигателя русских городов и деревень—обер-ефрейтор Шпицхарер, ефрейторы Блазиус Заппмейер, Иозеф Вальнер и Август Этер. Сегодня ночью их захватил пехотный разведывательный отряд в деревне Л. Немецкая часть, спасаясь от преследующих ее советских войск, бежала отсюда накануне. Эти четверо были оставлены, чтобы выполнить чудовищный приказ гитлеровского командования о превращении оставленных германской армией населенных пунктов в «зону пустыни». Но сжечь деревню варварам не удалось. Их учредила советская разведка и колхозники.

Была темная, беззвездная ночь. В непроглядной тьме четверо разбойников метались с пылающими факелами от дома к дому и, облив деревянную стену керосином, тыкали в нее огнем, зажигали солому и бежали дальше. Из домов выскакивали перепуганные насмерть крестьяне и морозный воздух оглашался жуткими воплями и мольбой о пощаде. Огонь из колхозников, схватив ведро, побежал к колодцу, но когда, ограяемый бушевавшим пламенем, он пытался потушить пожар, со стороны затрещала очередь немецкого автомата и колхозник упал, убитый наповал.

Разведчики, проникшие в деревню, еще застали «факельщиков» за их дьявольской работой. Они решили взять живьем поджигателей. Крестьяне, увидев советских бойцов, вместе с ними окружили немцев. Те пытались отстреливаться, но все четверо были схвачены. Им удалось поджечь только четыре дома.

Кто они, эти люди, потерявшие человеческий облик? Ефрейтор Заппмейер, тупо глядя пустыми стеклянными глазами на пол, отвечает:

— Мы выполняли приказ...

Как показали пленные, германское командование создало во всех частях специальные отряды «факельщиков»-поджигателей. Эти отряды подобраны из самых отчаянных головорезов. «Факельщикам» отдается предпочтение перед другими солдатами при обмундировании части. Эти четверо носили под пилотками теплые женские платки, имели ватные наушники и трикотажные перчатки. Кожаная обувь на их ногах была обмотана кучей тряпок, туго перевязанных телефонным шнуром.

С гневными лицами, с великой ненавистью смотрели колхозницы на немецких поджигателей.

— А что, если твой дом подожгешь, сволочь, а твою бабу с детьми выгнать на мороз, а?—спросила одна из крестьянок. Переводчик перевел вопрос. Немец молчал. Что мог ответить этот отпетый убийца, насильник и поджигатель?

И. ДЕНИСОВ.

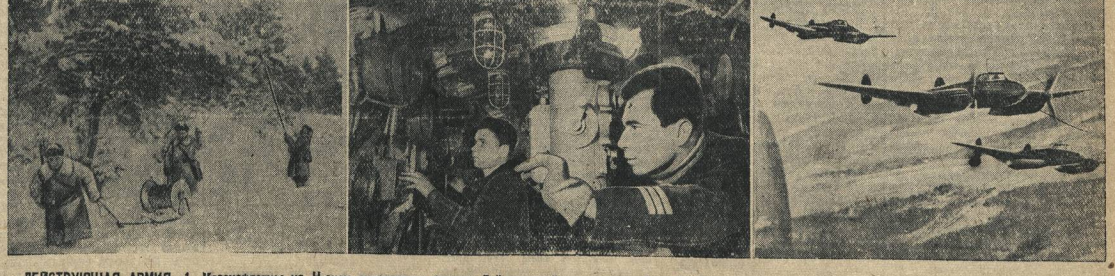

ДЕЙСТВУЮЩАЯ АРМИЯ. 1. Краснофлотцы на Н-ском сухопутном фронта Действующей армии: ефрейтор А. А. Тятюшкин, сержант П. Е. Морозов и краснофлотец А. И. Степанов за восстановлением линии связи. 2. Н-ская подводная лодка Северного флота потопила 3 фашистских транспорта. На снимке: у механизмов лодки в боевом походе. 3. Советские бомбардировщики летят на выполнение боевого задания (Западный фронт).

Фото ТАСС.

От Советского Информбюро

УТРЕННЕЕ СООБЩЕНИЕ 2 ФЕВРАЛЯ

(ОКОНЧАНИЕ)

Хартунг заявил: «Наступление русских на Южном фронте явилось полной неожиданностью для офицеров. Особенно внезапной была атака танков. До этого наступления потери 298 дивизии составляли 50 процентов личного состава. Значительная часть кадрового офицерства выбыла из строя. Среди убитых: командир артполка, командир 2 батальона 526 полка, командиры второй и третьей рот противотанкового дивизиона. В районе города П. убит командир 52 армейского корпуса генерал Брязен. Отставка Браухича вызвала в офицерской среде много толков. Среди офицеров чувствуется какое-то напряженное и мучительное ожидание. В дивизии увеличилось количество случаев нарушения дисциплины. Солдаты часто вступают в пререкания с офицерами».

* * *

Немецко-фашистские бандиты ограбили всех жителей села Нагольное, Крищовского района, Курской области. Они забрали у крестьян продовольствие, мануфактуру, обувь, ковры. Немцы всячески унижали колхозников, избивали и расстреливали их. Среди расстрелянных 5 стариков: Фурсов Ф. П., Мануйлов Ф. П., Мануйлов И. В., Дубогрызов В. К., Кольцов И. Г.

ВЕЧЕРНЕЕ СООБЩЕНИЕ 2 ФЕВРАЛЯ

В течение 2 февраля наши войска на большинстве участков фронта продолжали вести наступательные бои против немецко-фашистских войск. На ряде участков фронта гитлеровцы переходили в контратаки, которые были отбиты. Противник понес большие потери в технике и особенно в живой силе. Несколько дней назад наши войска оставили г. Феодосию.

За 1 февраля уничтожено 11 немецких самолетов. Наши потери—3 самолета.

Наши корабли в Баренцовом море потопили три транспорта противника общим водоизмещением 8.800 тонн.

* * *

За 1 февраля частями нашей авиации уничтожено 6 немецких танков, 170 автомашин с пехотой и грузами, 35 повозок с боеприпасами, 22 орудия с прислугой, 9 зенитно-пулеметных точек, 3 миномета, автоцистерна с горючим, уничтожено и рассеяно до двух батальонов пехоты противника.

* * *

За истекшую неделю с 25 по 31 января немецкая авиация потеряла 160 самолетов, из них в воздушных боях сбито 58 самолетов, зенитным огнем—17, на аэродромах противника уничтожено 85 самолетов. Наши потери за этот же период—39 самолетов.

* * *

Бойцы части, которой командует полковник Наумов (Западный фронт), 1 февраля выбили противника из населенного пункта П. Немцы бежали, оставив на поле боя более 300 трупов солдат и офицеров. На другом участке наши части, преодолевая упорное сопротивление противника, продвинулись вперед и захватили 6 орудий, 23 миномета, 14 пулеметов и 112 винтовок противника.

* * *

Наша авиационная часть, действующая на одном из участков Западного фронта, в результате успешного налета на вражеский аэродром в районе К., уничтожила 5 немецких транспортных самолетов «Юнкерс-52» и одну бензоцистерну.

* * *

Наша часть, действующая на одном из участков Южного фронта, за один день выбила немцев из нескольких населенных пунктов и захватила 11 орудий, 21 пулемет, 13 минометов, 3 автомашины и уничтожила 3 немецких танка. Немцы потеряли 1.170 солдат и офицеров. На другом участке наши кавалерийские части истребили по полутора полков вражеской пехоты и захватили большие трофеи.

* * *

Связист Бажанов под пулеметным и минометным огнем противника исправлял линию связи. В решающий момент боя он вместе с пехотой пошел в атаку и в рукопашной схватке уничтожил 4 фашистов.

* * *

Партизанский отряд тов. Р., действующий в одном из районов Харьковской области, оккупированных немцами, за два месяца боевой деятельности уничтожил более 200 немецких солдат и офицеров и много различного вооружения противника. Ниже приводим отдельные выдержки из дневника командира отряда:

23 ноября. Совершили налет на село С., где находился карательный отряд немцев. Во время перестрелки вывели из строя 13 гитлеровских солдат, захватили трофеи.

29 ноября. Атаковали немцев в селе Г. Фашисты находились в домах, которые мы забросали гранатами. Убито 70 фашистов.

7 декабря. Ночью ворвались в село В. и перебили 10 немцев, в числе их одного офицера.

17 декабря. В селе У. наш отряд вел бой с противником численностью в 40 человек. Лично я застрелил офицера и ефрейтора. Немцы понесли большие потери.

27 декабря. Выбили немцев из села П. и захватили миномет, 2 ящика снарядов и 20 мин. Из миномета открыли огонь по убегающему противнику.

* * *

Пленный фельдфебель 6 роты 239 полка 106 немецкой пехотной дивизии Вилли Мюллер заявил: «В 6 роте из 175 солдат в строю осталось только 57. Конский состав дивизии настолько истощен, что артполк вынужден был при отступлении бросить свои орудия».

* * *

У убитого немецкого солдата Людвига найдено письмо следующего содержания: «Дорогой сын! Мы очень часто пишем тебе, но ответа не получаем. Почта не доходит или «теряется» для того, чтобы мы не знали об огромных потерях... Война с Россией явилась для нас большим несчастьем. Нацисты привели нас к этому. Народ не может сказать ни слова. Он ослеп. Но придет, должен же притти когда-нибудь, час страшного пробуждения. Я тебе снова советую — скройся незаметно с фронта любым способом, где ты только сможешь это сделать. Заставь последовать твоему примеру твоих товарищей».

* * *

Захватив село Комсомольск, Печенежского района, Харьковской области, немцы вытащили всех жителей из домов на улицу, отняли у крестьян весь скот, все продовольствие и имущество. Всех, кто пытался протестовать против грабежа, немцы расстреливали и сжигали. Среди убитых: Неженко Яков Демьянович, Неженко Андрей Демьянович, Галич Николай Стефанович, Кобзов Василий Егорович, Корниенко Галина Игнатьевна, Галич Яков Захарович и Батюк Марфа Андреевна. Гитлеровские бандиты схватили на улице села 4 детей в возрасте от 2 до 4 лет, заперли их в подвал одного из домов и подожгли бутылками с горючей жидкостью. Дети погибли. Одну крестьянку фашисты бросили в пылающий дом. Уходя под ударами советских частей из села Комсомольск, немцы сожгли 150 домов.

ЛОБОВОЙ ТАРАН

Героический подвиг летчика Чиркова

ЛЕНИНГРАДСКИЙ ФРОНТ, 2 февраля. (ТАСС). В воздух поднялись 5 истребителей. Вел их испытанный летчик старший лейтенант Покшев. Справа от него шел лейтенант Чирков. Задание было—прикрывать наши войска в районе пункта П. и В. Несмотря на плохую видимость, самолет шел точно к цели.

Возле пункта П. забухала немецкая зенитка. Истребители стали менять строй. Чирков посмотрел вверх: внимание его привлек подозрительный блеск. Метров на сотню выше наших истребителей летели шесть «Хейнкелей-113». Прежде, чем лейтенант смог дать знать командиру, он увидел, что два «Хейнкеля» пикируют на наш самолет. Раздумывать было некогда. Закон советских летчиков гласит: всегда или навстречу врагу, вступай в бой. И Чирков пошел снизу в лобовую атаку против пикирующего врага. Со страшной скоростью мчались друг на друга самолеты. Чирков непрерывно вел огонь. Немцы же должно быть не представляли себе ясно, где находится маленький истребитель, и не предполагали, что советский летчик хочет таранить их в лоб. Чирков приготовился к удару. В последний момент враг заметил опасность и пытался отвернуться. Но было уже поздно. Советская машина отбила «Хейнкелю» хвост.

Самолет Чиркова перешел в вертикальный штопор. Жаль было оставлять боевого друга—машину, да еще спускаться на захваченной врагом территории, но другого выхода не было.

Лейтенант Чирков резким рывком выбросился из кабины. Только на высоте 800 метров от земли, пролетев 8 тыс. метров затяжным прыжком, Чирков открыл парашют, сразу наступила тишина, но не надолго. С воем пронеслась мимо пуля, за ней еще и еще. Немцы стреляли по летчику из зенитных пулеметов, автоматов, винтовок. Пролетая в ста метрах над головами фашистов, Чирков видел их искаженные звериной злобой лица, слышал дикие крики. Но ни одна пуля не задела героя-летчика.

Приземлившись, Чирков, напрягая все силы, двинулся к своим. Вокруг шел бой. У опушки через густой лес летчик направился туда, где, по его расчетам, находились советские войска. И, наконец, после многочасового пути он пришел в расположение наших войск.

Коммунист, вступивший в партию в дни великой отечественной войны, лейтенант Чирков сбил уже 8 вражеских самолетов, совершил около 160 боевых вылетов.

Правительство наградило его двумя орденами. Один из них он получил за доблесть в боях с германским фашизмом.

Батальонный комиссар ВИНОГРАДОВ.

Младший сержант УСЫЧЕНКО.

ПАРТИЙНАЯ ЖИЗНЬ

ПРАВИЛЬНО ОРГАНИЗОВАТЬ РАБОТУ АГИТКОЛЛЕКТИВОВ

Десятки тысяч партийных и непартийных большевиков нашей области, об'единенных в агитколлективы, несут слово большевистской правды в среду рабочих, колхозников, интеллигенции, во все слои населения, держат их в курсе событий, организуют для лучшего выполнения ими патриотического долга перед родиной.

Но не везде еще агитационная работа ведется по-военному. В некоторых районах области (Б.-Болдинском, Заветлужском и др.) она до сей поры находится на очень низком уровне. Почему? Потому что там руководители партийных организаций плохо поняли ее значение и не позаботились о создании боевых коллективов агитаторов.

Агитаторы, подобранные партийными организациями из коммунистов, лучших комсомольцев, интеллигенции, производственного и колхозного актива, об'единяются в агитколлективы для того, чтобы лучше организовать свою работу.

Следует, однако, отметить, что при организации агитколлективов кое-где наблюдается путаница. Например, Уренская районная газета выступила с предложением об организации агитколлективов при сельских советах. Отдел пропаганды и агитации Б.-Болдинского райкома партии сгруппировал всех агитаторов районного центра в один коллектив при агитпункте райкома, сняв фактически с секретарей первичных парторганизаций всякую ответственность за руководство агитаторами.

Между тем, агитколлективы могут быть только при партийных организациях: заводских, цеховых, колхозных, совхозных, сельских территориальных, учреждениях и других. Руководить агитколлективами обязаны лично секретари первичных парторганизаций. Там же, где нет партийной организации, агитколлектив считается при горкоме или райкоме партии, которые назначают его руководителем либо коммуниста-одиночку, либо одного из городских, районных партийных активистов.

После того, как состав агитаторов утвержден парторганизацией, по ее указанию руководитель агитколлектива обязан обеспечить наиболее правильную расстановку сил, быстро заменяя выбывающих агитаторов. Каждому агитатору, в зависимости от его подготовленности, надо определить конкретный участок работы и известную группу населения. Нельзя, скажем, товарищу, способному проводить лишь индивидуальные беседы или читки газет, поручать выступление с докладом. Неправильна и такая практика, когда одному агитатору дают для работы целый колхоз, или одни агитаторы работают с трудящимися **только** на производстве, а другие **только** по месту жительства.

Самое важное — четко организовать работу каждого агитколлектива в целом. Для этого надо прежде всего, чтобы у каждого агитколлектива был конкретный план, по крайней мере, на месяц. Он утверждается партийной организацией. В нем предусматриваются как основные массовые мероприятия, так и подготовка агитаторов к проведению очередных хозяйственно-политических кампаний, бесед, а равно и вопросы повышения идейно-политического уровня агитаторов.

Бесплановость обрекает на самотек. Но и наличие плана не дает никакого права откладывать в сторону то, что вытекает жизнь помимо его. План не только не исключает, а, наоборот, предполагает самую широкую инициативу каждого агитатора. Агитация только по календарному расписанию и по поручениям, как это имело место в Линдовском и Семеновском районах, есть результат уродливого, бюрократического представления о политической работе в массах.

Руководитель агитколлектива должен повседневно направлять деятельность агитаторов и организовать их идейно-политическое воспитание.

Необходимо не реже раза в месяц созывать собрания агитколлективов для обмена опытом работы и обсуждения очередных задач, регулярно проводить семинары агитаторов, ставя на них инструктивные лекции и доклады. Надо позаботиться и о том, чтобы агитаторы всегда были обеспечены минимумом литературы и наглядных пособий, чего во многих случаях нет. Наконец, агитатор чувствует в постоянном дифференцированном инструктаже по организационным вопросам, в консультации по содержанию работы и в неослабном контроле со стороны партийной организации и лично руководителя агитколлектива. Последний должен ежедневно беседовать с группами или отдельными агитаторами по существу их работы, присутствовать время от времени на проводимых ими беседах и читках газет, помогать им выяснять недоуменные и затруднительные вопросы, давать оперативные указания и советы, приучить их своевременно информировать партийные органы о настроениях и запросах масс.

Если руководитель агитколлектива не в состоянии осуществить какое-либо мероприятие местными силами, — его обязанность немедленно обратиться за помощью в соответствующий партийный комитет и в агитпункт.

Правильно поставить работу агитколлективов — это значит сделать их крепкими помощниками партийных организаций, способными мобилизовать советских людей на усиление помощи фронту, на героический труд во имя священной цели народов СССР — быстрейшего разгрома гитлеровских разбойников.

А. ЛЕБЕДЕВ,
зав. сектором агитации обкома ВКП(б).

Бюро горкома о производстве товаров широкого потребления

ПАВЛОВ. (По телефону от соб. корр.). Бюро горкома ВКП(б) обсудило вопрос о работе артелей и заводов по выпуску товаров широкого потребления. В своем решении бюро отметило, что за последнее время предприятия города прекратили выпуск продукции для местного рынка. Мастерские по ремонту вещей домашнего обихода свернули свою деятельность, а артели, обслуживающие население, с августа прошлого года перестали принимать индивидуальные заказы на пошивку одежды и обуви.

Бюро горкома обязало руководителей метартельсоюза и горпромкомбината, наряду с выполнением оборонных заказов, обеспечить выпуск товаров широкого потребления. Руководителям ряда артелей предложено организовать пошивку белья, одежды и обуви из отходов производства, а также расширить ремонтную базу. Бюро обязало директоров заводов и председателей металлообрабатывающих артелей немедленно взяться за производство товаров первой необходимости из местного сырья и цеховых отходов.

Партгруппорг Зеленов

В конце января прошлого года на участок мастера тов. Харитонова пришел коммунист Зеленов. Это был неплохой слесарь, знающий дело и ловко владеющий инструментом.

В обеденный перерыв слесарь Зеленов быстро складывал свой инструмент в ящик и доставал захваченный из дома обед. Удобно устроившись около тисков, он во время обеда бегло просматривал свежую газету.

— Что нового сегодня?—спросил как-то Зеленова один из рабочих.

Зеленов охотно рассказал о том, что успел прочитать. В это время к нему подошли другие рабочие, завязалась беседа.

На следующий день во время обеда к Зеленову подсело несколько рабочих. Он читал им газету вслух, рабочие закусывали и слушали.

Так стал проходить каждый обеденный перерыв. Число слушателей все увеличивалось и увеличивалось. Зеленов стал «штатным» чтецом.

Однажды на участке появилась «молния». На большом листе фанеры было написано: «Вчера, выполняя ответственное задание, слесарь тов. Зеленов дал 245 процентов нормы. Равняйтесь по тов. Зеленову!».

Читая «молнию», рабочие говорили: «Да он не только хороший чтец, но и замечательный работник».

Имя слесаря коммуниста Зеленова все чаще и чаще стало появляться в «молниях» и в стенной газете. Мастер, проводя совещания, всегда ставил его в пример другим.

В апреле минувшего года коммунисты участка избрали Зеленова партгруппоргом.

В дни войны партгруппорг Николай Иванович Зеленов стал первым двухсотником участка. Затем он организовал бригаду. Бригада встала на фронтовую стахановскую вахту.

По примеру партгруппорга встали на вахту все коммунисты и комсомольцы, а позднее и весь участок.

В военное время Зеленов серьезно взялся за перестройку работы партийной группы. Он начал давать отдельные поручения не только по партийной работе, но пропаганде и агитации, но и по производству...

— Есть срочное задание, — говорил он слесарю комсомольцу Горбунову. — Давай выполним его по-фронтовому.

Задание большое и трудное. В мирное время на выполнение его было бы затрачено два—три дня, а Зеленов с Горбуновым выполнили его почти за смену.

— Не уходить из цеха, пока не выполнено суточное задание, — такое условие поставил перед собой Зеленов. И он работал, не зная усталости. Были случаи, когда он со своей бригадой не выходил из цеха по 36 часов.

Сейчас бригада Зеленова называется фронтовой. Таких бригад на участке шесть. В них нет ни одного рабочего, которого можно бы назвать отстающим—все стахановцы и ударники, большая часть — двухсотники.

Труд коммуниста Зеленова и его боевых товарищей дает замечательные плоды. За месяц в месяц участок досрочно выполняет планы. Программа января закончена 20 числа...

Партгруппорг Зеленов является примером для коллектива не только на производстве, но и во всем другом. Он, например, досрочно погасил подписку на заем и наличными внес деньги за билеты денежно-вещевой лотереи.

Рабочие любят своего группорга за инициативу, за искренность и настойчивость. Пример Зеленова воодушевляет коллектив на патриотические подвиги.

К. МАЛИН.

N-ский завод.

А. А. Бессонов — токарь-стахановец Н-ского завода, выполняющий нормы до 350 процентов. Фото А. Капелюша.

За крепкий санитарный тыл

Советская медицина с первых дней ее организации в основу своей работы поставила не только лечение заболевшего человека, но оздоровление коллектива, всего общества. Перед советским здравоохранением стояла и стоит задача всеоб'емлющей профилактической работы, предупредительных мероприятий по оздоровлению населения—от рождения ребенка, во всех возрастах его жизни, до глубокой старости.

Санитарное состояние населенных мест и жилищ, санитарная культура населения, привитие навыков личной гигиены, ограждение общества от возникновения инфекционных заболеваний—все это первоочередные задачи советского здравоохранения.

Особо же возрастает роль профилактических мероприятий и санитарно-просветительной работы в условиях военного времени. Передвижение значительных масс, перенаселение ряда населенных мест, необычные условия жизни отдельных групп населения могут привести к снижению ряда установленных санитарных норм и, как следствие этого, к возникновению инфекционных заболеваний.

Определенную угрозу распространения эпидемических заболеваний представляет собой и завшивленная, необмундированная для зимних условий фашистской грабармия.

Это обстоятельство требует от органов здравоохранения, от всех лечебных учреждений дополнительного и максимального внимания вопросам санитарно-профилактической работы с населением.

Однако следует признать, что медицинские работники явно недооценили всей важности санитарного просвещения в условиях войны, не поняли своей роли в этом деле, своей ответственности за него. Уровень санитарно-профилактической работы в нашей области не только не повысился, а в ряде районов значительно снизился против довоенного времени.

Происходит это, в первую очередь, потому, что за последние месяцы дело санитарного просвещения было отдано в монополию работникам санитарных учреждений. Значит, забыта, искажена сущность советского здравоохранения, заключающаяся в том, что **каждый и всякий** медицинский работник, независимо от специальности и места работы, **обязан активно заниматься санитарным просвещением масс.**

Серьезнейшее упущение, приведшее к упадку санпросветработы—ослабление связи с населением, с активом. Надо понять, что единственная гарантия эффективности любого оздоровительного мероприятия — это привлечение широких масс, использование неисчерпаемой энергии советских людей. Для проведения любого оздоровительного, профилактического мероприятия советские люди обеспечат все необходимое, надо только организовать их на дело.

У нас есть замечательные примеры организации массовой работы как токчайской движение в здравоохранении, позволившее пишущим, обеспечат все необходимое, надо только организовать их на дело.

У нас есть замечательные примеры организации массовой работы как токчайское движение в здравоохранении, позволившее пишущим, разительных результатов санитарного благополучия обслуживаемых населенных мест. Многого добились свое время в этой области медицинские работники и комиссии здравоохранения Городецкого, Дзержинского и некоторых других районов.

Грош цена тем здравоотделам лечебным учреждениям, которые всю санпросветработу сводят к учетовому учету проведенных лекций и бесед, не интересуясь практическими результатами.

Санитарное просвещение должный эффект только в том случае, если оно будет **целеустремленным,** если оно будет тесно увязано с практическими задачами, поставленными перед органами здравоохранения.

Плохо обстоит дело в данной области с источниками водоснабжения—надо именно это сделать мой санитарной агитации, привлекать актив и решительно добивать практических результатов.

Если в обслуживаемом участке замечено снижение санитарно-гигиенических норм населения—то той агитации должны стать вопросы личной гигиены и взаимоотношения с санитарным благополучием коллектива.

Если не обеспечивается в школе санитарный режим и гигиеническое воспитание учащихся—на ликвидацию этого прорыва должен бить немедленно мобилизован педагогический совет и родительский актив.

Через комиссии здравоохранения советов и обществ Красного Креста широко привлекая санитарный актив, колхозную общественность, добиться, чтобы в данной местности бесперебойно работала общественная баня; чтобы сделать общедоступными индивидуальные бани; чтобы на участке, в колхозе была построена простейшая дезкамера.

За санитарную грамотность в селении, за высокую санитарную культуру!—таков боевой лозунг военного времени для каждого медицинского работника.

Обеспечить крепкий санитарный тыл для Красной Армии—такая важнейшая оборонная задача всех работников здравоохранения—профессора до больничной санитарки.

В. СТЕПАНОВ,
зав. областным отделом здравоохранения.

Земляки

Все они из Богородска, из маленького городка, основан веков славящегося своим кожевенным производством. И Василий Клеников, и Сергей Немов, и Александр Безруков, и Валя Чистякова — все они работали и учились здесь, занимались комсомольскими делами, мечтали, жили, как все мы, в любом уголке нашей отчизны.

Война призвала их к оружию, и родина дала им наказ устами отцов и матерей, жен и детей, оставшихся дома. Война разбросала их по фронтам борьбы с врагом. И всюду твердо помнили они наказ и знали, что люди маленького городка ждут их подвигов.

Военетехник Василий Клеников, в прошлом ученик животноводческой школы, в боях с первых дней войны. Он писал изредка, на клочках бумаги, и в конце письма делал неизменную приписку: «Некогда, спешу к машине». Сейчас мы прочли — он награжден медалью «За боевые заслуги». Эту честь земляки приняли радостно, с гордостью говорят они об отважном воине.

Сергей Павлович Немов—упаковщик сбытовой базы «Росглавлетсбыт»—на фронте также с первых дней войны. Недавно родители его получили письмо из морозных декабрьских дней. —Агафья Степановна и Павел Васильевич Немовы—получили письмо из части. В нем сообщалось, что их сын за боевые подвиги представлен к правительственной награде. В письмо была вложена фронтовая газета, в которой красноармеец Колпаков описал подвиг своего друга.

«Немов не знает, что такое страх,—пишет товарищ.—Однажды наше подразделение под натиском превосходящих сил противника вынуждено было отойти на новый рубеж. Увидев, в каком положении очутилось подразделение, Немов смело поползи вперед. Пули свистели вокруг отважного сержанта. Но он все полз. Со страхом и восхищением мы следили за Немовым. Расстояние между ним и врагом медленно сокращалось. И вот Немов швырнул вперед гранату, за ней—вторую. Автоматчики умолкли. Немовские гранаты разорвали в клочья пятерых фашистов. Шли дни. Счет истребленных Немовым гитлеровцев дошел до двадцати. Но он не успокаивался. К двадцати он добавил еще шесть. Немов стал коммунистом и дал клятву еще беспощаднее уничтожать врага».

* * *

Было это в районе комсомола в дней войны. Недавно родители его

К вечеру следующего дня взвод начал снова действовать с правого фланга. Немцы напились пьяными, получили подкрепление, бросили в бой большое количество танков. Мы заняли новый огневой рубеж, окопались. Пять раз пытались немцы атаковать нас и пять раз откатывались с большими потерями.

Ночью получаем приказ о наступлении. Ползем. Противник открыл минометный огонь. Эх, чорт! Ракета ярко осветила всех нас. Совсем рядом рвутся мины. Чувствую боль. Товарищи идут вперед, а я не могу. Ползком выбираюсь на тропинку, выбился из сил, упал. Потом услышал шаги, русскую речь. С трудом приподнялся, прохрипел:

— Товарищи!

Несколько красноармейцев подбежали ко мне.

— Саша!—закричал один.

Это был политрук Алексей Язков, наш богородчанин. Забинтовал он мне ногу и дотащил до медсанбата...

— Ну, а дальше? — спросил кто-то в тишине.

— А дальше? Буду бить врага и дальше.

— Мстить за погибшего брата Костю, за все зверства, которые видел...

Бывает, что узнают богородчане о подвигах своих земляков от лиц, совсем незнакомых. И такие письма особенно волнующи.

Одно из них, присланное в редакцию районной газеты, хочется привести полностью:

«...Это было в ночь с 14 на 15 декабря. Наши войска атаковали станцию. Первым ворвался сквозь своими бойцами командир Б. с ними, впереди остальных, с винтовкой бойцов военфельдшер Валя Чистякова. В эту ночь ей пришлось много поработать. Девушка сделала более 30 перевязок.

Во время атаки был сильно ранен командир. И вот военфельдшер Валя Чистякова, увязая в глубоком снегу, под непрерывным огнем противника 6 часов тащила на куске фанеры раненого командира.

Сейчас Валя и командир лежат в одном госпитале. Через несколько дней Валя снова придет в свое подразделение и сколько еще жизней спасет эта славная советская девушка!

Я, комиссар подразделения, пишу всех бойцов благодарю родителей Вали, которые, как я узнал, живут близ Богородска, в деревне Лазарево, за то, что они воспитали такую славную, бесстрашную и в то же время простую и чуткую девушку.

Политрук Кушнер».

Мы рассказали только о четырех отважных земляках. А сколько еще сообщений получит маленький городок! Сколько еще богородчан сообщат в этот уголок о своих ратных делах во славу родины.

С. ХЕНТОВА.

ГЕРОЙ ТРУДОВОГО ФРОНТА ГРИГОРИЙ БРЮХАНОВ

Когда фашистские полчища ворвались на нашу землю, Алексея Брюханова призвали в ряды красных воинов. Перед уходом в армию Алексей вопросы мастера Калачева поручить на работу брата, обучить его классному делу, воспитать из него бойца трудового фронта.

— Не беспокойся, Алексей,—ответил мастер,—я твоего брата постараюсь так, что он с успехом заменит не только тебя, но и меня.

Григорий Брюханов разумно воспринял эта бригада, и он быстро освоил профессию слесаря-лекальщика. Чутко прислушиваясь к советам старых лекальщиков, он читал техническую литературу и быстро совершенствовал свое мастерство. Мастер Калачев гордился тем, что у него такой способный подмастерье.

Прошло некоторое время.

Калачеву и Брюханову поручили выполнение ответственного заказа. Пришлось организовать новое дело, искать оборудование, готовить инструмент, подбирать людей. Первое освоения был полон трудностей, пота, упорной борьбы.

В ответ на призыв любимого вождя—работать, не покладая рук, — Григорий Брюханов организовал стахановскую бригаду. Она состояла из молодежи: молодой мастер, молодые слесаря, строгальщики, шлифовальщики. Бригада работала самостоятельно, не жалея сил. Люди приходили из цеха по 2—3 смены. Каждый знал, он он трудится для фронта. Бригада выполнила норму на 200 процентов.

Брюханов стал искать новые пути увеличения производительности труда. Он совместил труд рабочего, техника и рационализатора и разработал такой метод работы, который позволил ему выполнить сменную норму на 1500 процентов. Сократив лишние операции, он по-новому стал комплектовать детали для шаблонов. Все 100 деталей тов. Брюханов шлифовал на станке за один раз вместо 20, как это делали раньше.

Рекорд Брюханова удивил многих рабочих, шлесарь в соревнование, заставил подтягиваться отстающих. Своим умелым руководством Брюханов обеспечил «комплектность» стахановской работы всей бригады. Она выполнила программу уже на 250 процентов.

Накануне нового года стало известно, что за обеспечение выпуска обороной продукции правительство наградило автозавод орденом Ленина. Правительственная награда вызвала на заводе необычайный подъем.

Взволнованный сообщением о высокой награде, Григорий Брюханов возвращался в цех. В этот день он решил установить новый рекорд и дал обязательство выполнить дневное задание на 1600 процентов. Многие не верили, что за смену можно дать 16 норм.

Сообщив о своем обязательстве мастеру, Брюханов запустил станок. Монотонно жужжа, шлифовальный круг обрабатывал зажатые в тиски шаблоны. Желтые искры рассыпались возле круга. Григорий Брюханов с новой силой учащал ритм, справа и слева поворачивал маховичок подачи. Последний заход. Станок останавливается. Брюханов быстро снимает шаблон на стол, производит ручную доводку. Затем цикл повторяется вновь. День проходит в необычном, внешне-спокойном, но напряженном ритме. Нет суеты, нет лишних разговоров.

Начальник цеха тов. Кузьмин предупредил руководителей всех вспомогательных служб: нельзя допускать ни малейшего срыва работы стахановцев, сугубо серьезно надо относиться к их обслуживанию, обеспечить работу Брюханова, в частности, всем необходимым.

После первых полутора часов работы Брюханов выполнил сменную норму на 250 процентов. Продолжая соревнование, за 2 часа работы он выполнил норму на 400 процентов. До обеда — за 5 часов работы — Брюханов дал 13 норм.

Прохожа по цеху и направляясь в столовую, Брюханов посмотрел на боевой листок. В нем было написано: «Побуждаемый высокими патриотическими чувствами, в ответ на правительственную награду завода, комсомолец Брюханов до обеда выполнил норму на 1300 процентов. Товарищи рабочие! Перенимайте опыт передовика, работайте по-брюхановски!»

После обеда темпы работы у Брюханова нарастали. К концу смены он перешагнул за две тысячи процентов и дал за день 2.100 процентов нормы.

Рекорд Григория Брюханова стал известен всему заводу. На примере героического, самоотверженного труда тов. Брюханова и ему подобных комсомольская организация теперь воспитывает всю молодежь ответственного автозавода.

В. МЕЛЬНИКОВ.

Завком, который не занимается социалистическим соревнованием

Стахановцы завода имени 26 Бакинских коммунаров трудятся самоотверженно, не покладая рук. Коллектив цеха, где начальником тов. Волосов, в короткий срок освоил новую продукцию и по выпуску ее систематически перевыполняет производственные задания. Операторы цеха т. Валов и Юркина, быстро освоив технику дела, наряду с обязанностями оператора выполняют и слесарную работу. Мастер очистного цеха, старый производственник тов. Ф. Ф. Сергеев добился значительного увеличения оборота мешалок. Высокой производительности труда достигли рабочие механической мастерской. Многие из них систематически выполняют по две—три нормы.

Но руководители предприятия не сумели использовать полностью энергию рабочих, вызванный докладом товарища Сталина, не довели до конца перестройку работы на военный лад. Еще не изжита штурмовщина, завод продолжает работать рывками. Заводский комитет (председатель тов. Герасимов), как это ни странно, совершенно не занимается вопросами социалистического соревнования и стахановского движения. Проверка договоров не проводится, результаты работы и методы стахановцев не популяризируются.

Не в почете и работа по изобретательству и рационализации. Не случайно на заводе очень мал поток рационализаторских предложений. А ведь на производстве есть «узкие места», на устранение которых должна быть направлена творческая мысль. Например, далеко не усовершенствован труд бондарей и рабочих, занятых на погрузо-разгрузочных работах, тогда как они играют серьезную роль в выполнении программы.

М. СОРОКИН.

Образцово подготовить коня к весне

КОНЮХ ТЯГИЧЕВ

Чуть свет колхозный конюх Тягичев по очереди выводит из конюшни лошадей. Он только что их накормил, напоил, а сейчас вывел на чистку. Каждую лошадь он чистит старательно, до глянца, а потом некоторое время ходит с ней по двору. Эту процедуру конюх колхоза «Искра» называет утренним моционом лошади.

— Это действует на коня, как физкультурная зарядка на человека,—говорит Тягичев, — я наблюдал — не поволишь лошадь после отдыха, хуже работает.

Обращаясь с лошадьми бережно, конюх требует этого и от колхозников. Вызывая любим лошадь для работы, он строго-настрого наказывает:

— Смотрите, чтобы лошадь не хлестать. За каждый удар ответ будете держать. За сбруей почаще поглядывайте, на взгорьях помогайте лошади, а на спусках воза придерживайте, а еще...

Столько советов надает, что иной колхозник удивится:

— Ты как о родном человеке заботишься.

— А как же, — строго скажет Тягичев, — ведь лошадь такое же живое существо, а о пользе ее лекцию что ли тебе прочитать?

— Знаю, знаю,—поспешно раздается ответ.

— Ну, так что же? Бери лошадь да помни о чем речь держали.

Люди помнят наказ конюха, и когда лошадь сдают, конюх придирчиво осматривает ее со всех сторон.

За хорошее конюх похвалит, за дурное спуску не даст. Раз один колхозник сдал лошадь, на которой он работал, сильно измученной. Тягичев учинил ему целый допрос, а потом привел колхозника в правление артели и сказал:

— За лошадь его накажите, чтобы другим неповадно было, а от себя заявляю: близко к конюшне такого человека больше не подпущу, что угодно делайте.

Провинившийся колхозник был другом конюха, но сейчас Тягичев дружбу с ним порвал.

— Друзья на деле проверяются. Вот и я свою дружбу на деле проверил. Непрочная она была, ошибочная.

Конюшня конюх содержит в образцовом порядке. Лошади отдыхают в чистых, мягко устланных соломой стойлах. Корм и пойло дается им по строго составленному рациону, в определенные часы; сбруя у каждой лошади такая аккуратная, будто сделана по заказу, по определенной мерке. Да, собственно так и было. Прежде, чем приспособить сбрую к лошади, конюх обмерял коня множество раз.

Кони, за которыми ухаживает Тягичев, всегда чистые, опрятные, бодрые. Несколько лошадей он воспитал для Красной Армии. Хорошие лошади, сильные, выносливые.

Когда руководители колхоза выдавали конюху дополнительную оплату за полное сохранение молодняка и благодарили за хорошее отношение к вверенным ему лошадям, Тягичев сказал:

— Для общего дела стараюсь. Ведь товарищ Сталин каждому из нас наказал работать по-хорошему, чтобы скорее разбить врага. Люди так и делают. Ну, и я не отстаю.

В. ПАНЯГИН.

Колхоз «Искра», Ветлужского района.

ТАМ, ГДЕ О ЛОШАДЯХ НЕ ЗАБОТЯТСЯ

В предстоящем весеннем севе колхозный конь будет играть большую роль. Значительно возрастает нагрузка на каждую лошадь. Это обязывает серьезное внимание уделить подготовке коня к весеннему севу. Но во многих колхозах продолжают недооценивать коня. В колхозе имени Кирова, Шарьинского района, имеется 42 лошади, из них 27 рабочих. Все они ниже средней упитанности, а некоторые даже истощенные. В колхозе нехватает сбруи и телег. Сбруя не починена. Конское поголовье обезличено, не закреплено за колхозниками. Правление колхоза выделило достаточное количество кормов, но они используются неправильно.

Надо было весь рабочий скот разбить на группы и кормить его в зависимости от состояния и нагрузки.

Такая же неприглядная картина с подготовкой коня к севу и в сельскохозяйственной артели «Новый путь», Ардатовского района. Здесь не организован надлежащий уход за лошадьми, кормление производится уравнительно, вне зависимости от группы скота. Процветает обезличка. Сегодня на лошади работает Петров, а завтра Сергеев.

Надо немедленно улучшить уход за конем, ликвидировать обезличку, по-боевому готовить лошадей к весеннему севу.

Н. АНДРИЯНОВ.

ПЕРЕДОВИКИ КОЛХОЗНОЙ ДЕРЕВНИ

— Шесть лет—бессменно, можно сказать, — хожу около коней, люблю их,—говорит 60-летний конюх колхоза имени Горького Артем Иванович Сироткин. — Известное дело, при хорошем уходе, конь никогда не откажет в работе.

Много хороших коней вырастил Артем Иванович; лучших лошадей колхоз послал в Красную Армию.

— Каждому из нас работы прибавилось,—говорит Сироткин. — Вот и мне поручили еще обязанности бригадира полеводческой бригады. И ничего, справляюсь с работой и на конюшне, и в бригаде. Готовимся к севу. Уверен, что весну встретим подготовленными. Я постараюсь к весне подготовить тягловую силу так, чтобы все лошади были хорошей упитанности, крепкими.

Артем Иванович одновременно состоит также и членом ревизионной комиссии колхоза. С этой обязанностью он справляется так же, как и с остальными двумя. Он принимал участие в ревизии, инвентаризации.

— Раз колхозники мне поручили это дело, то я не смею отказаться, надо оправдать доверие, — теперь время военное,—говорит он.

* * *

Семь лет бессменно работает конюхом в колхозе имени Сталина тов. В. Расторгуев. За это время в колхозе Расторгуев вырастил десятки коней. 17 отборных коней колхоз послал в Красную Армию.

— Я уверен, что боевые, которым доведется работать на наших конях, не скажут худого слова. Кони все на подбор,—говорит с гордостью В. Расторгуев.

— Мы и сейчас,—продолжает конюх,—для нашей Красной Армии готовим славных лошадей. 8 двухлеток гуляют у нас, и на будущий год будут уже пригодны к работе. Все конское поголовье содержится в отличном состоянии. Весне мы готовим сильного коня. Для этого уже сейчас за ним установлен особый уход, кормим лучше обычного.

А. БУРОВ.

УРЕНЬ. (От соб. корр.).

Конюх колхоза «Красный партизан», Д.-Константиновского района, А. Л. Разунин работает на ферме непрерывно 9 лет, он вырастил для Красной Армии не один десяток лошадей.

Фото А. Капелюша.

МАЛЕНЬКИЙ ФЕЛЬЕТОН

Сцена у фонтана

Да простит нас читатель, но в нашей сцене совсем нет романтики, хотя мы с постоянством влюбленных каждый вечер встречаемся у фонтана.

Мы—жители нагорных районов города Горького. Место наших встреч—на базарной площади, у фонтана, на углу улиц Костина и Крупской.

Иван Александрович живет на Кулибинской улице. Он справедливо наказан за свою халатность и безропотно совершает дальние путешествия за три квартала: во время сильных морозов он не слезал за выходной дверью, наступил коридор, кухню и заморозил водопровод. Иной раз он ворчит, что не действует водоразборная колонка во дворе каркасного дома, колонка на углу Тимирязевской и Кулибинской.

Свердловский район представляет Станислав Брониславович. К нему мы относимся с большим уважением: он—научный работник, доцент одного из институтов города, и совершает самый длинный путь. Живет Станислав Брониславович на 3-м этаже, в доме № 4, по Звезлинской улице. Чья-то злая рука закрыла «потайной» винтиль во втором этаже, мудро учитывая «лыряное состояние потолка». Теперь 12 семей вынуждены искать воду на ближайших колонках. Водоразборы на Звезлинском бульваре, на Первомайской площади и во дворе дома № 52 на углу Звезлинки и улице Свердлова постоянно «перехватывает», и, чтобы не рисковать, Станислав Брониславович приходит к нашему фонтану, минуя Звезлинский бульвар, Первомайскую площадь и улицу Костина.

От «верховий» Куйбышевского района—Ямских и других улиц—много потребителей, в том числе и автор. Будем поэтому скромны. Лишь одна деталь: мы ежедневно проходим по улице Воровского и на том месте, где она пересекается со Свердловской, почтительно останавливаемся: где-то здесь, под одним из сугробов, погребена водоразборная колонка.

Итак, мы знаем многое о коммунальных делах: знаем, в каком доме, когда и отчего замерз водопровод, знаем имена, отчества и бытовые характеристики домоуправляющих. Знаем ответы посетителей и особые мнения начальников жилищных управлений, мастеров и начальников водопроводных участков треста «Водоканализация». И все же каждый раз, как больные в амбулаториях, обсуждаем наши болезни.

— Вчера я заходил в жилищное управление Жлановского района,—делится переживаниями один новичок.—Начальник тов. Шаронова любезно разъяснила мне, что водоразборы к нам не относятся, что жалобы поступают ежедневно и они пересылают их в трест «Водоканализация».

— Правильно, согласно положению о райкомхозах и жилуправлениях они отвечают только за присоединение домов к городским линиям водопровода и канализации,—идет справку Иван Александрович, детально изучивший этот круг вопросов.

— А кто руководит управляющими домами, кто проверяет жильцов, как они утепляют водопровод, кто...

— Вчера я видел,—вмешивается в разговор Станислав Брониславович,—как одна гражданка принесла в колонке на углу Больничной и улицы Ульянова кипящий самовар и пыталась отогреть водоразбор...

— Одним самоваром ничего не сделаешь. Наш управлом говорит—спиртом прогревать надо. Привел он вчера мастера, а от мастера каким-то техническим запахом тянет: не то денатурат, не то бензин с одеколоном. Не поймешь...

— Ну и что же мастер?

— Мастер? Посмотрел и сказал, отогреть трубы, запаять бачок... Тысяча рублей.

— Тысяча?

— Да, говорит, сверхурочно работаю, из другого района. А если в урочное—теплых деньков дожидайтесь.

— Мало их, мастеров. На весь Свердловский район двое: слесарь-водопроводчик да подручный.

Мы возмущаемся и негодуем.

Впрочем, в тихие минуты, когда не так ярко светят звезды и мороз лишь слегка пощипывает лицо, мы мечтаем. Мечтаем встретиться у нашего фонтана с начальниками водопроводных участков, жилищных управлений, заведующими коммунальных отделов, с председателями исполкомов райсоветов. Они придут не с портфелями, а с ведрами и, дожидаясь очереди, мы устроим собрание, и вместо речей ораторов с милым журчанием польется вода во всех водоразборных колонках.

Затем состоится художественная часть. Мы услышим песню грузинских девушек, наполняющих свои кувшины в быстрой Арагве, без помощи треста «Водоканализация» и мудрую песенку водовоза о том, почему он стал именно водовозом, а не мастером-водопроводчиком...

Со Станиславом Брониславовичем нам по пути. Мы идем, как хорошо натренированные канатоходцы: наши тротуары ежеминутно предоставляют возможность проверить законы свободного падения тел.

На углу прощаемся.

— Знаете,—таинственно сообщает Станислав Брониславович,—говорил с самим директором треста «Водоканализация» — Ваулиным. Жалуется на потребителей, на жилуправление, на отсутствие кадров. «Работаем и днем и ночью, стараемся хоть через квартал колонку отогреть»... Завтра собрание хочет провести мастеров и начальников участков...

— Завтра, завтра мы снова встретимся, дорогой Станислав Брониславович.

— Да,—соглашается он вдруг упавшим голосом,—у фонтана.

К. АЛЕВСКИЙ.

Безответственные люди

Больше недели прошло, как из-за отсутствия топлива закрыта единственная в Сергаче библиотека. Последний снегопад даже занес дорогу к ней.

Топлива в районе больше чем достаточно, но чтобы своевременно подвезти его, об этом никто не заботится. Заведующий роно тов. Ратов кивает на заведующего городским коммунальным хозяйством тов. Кузьмина, а он, в свою очередь, тоже ничего не делает. Он даже не в состоянии обеспечить дровами парикмахерскую и баню.

Так в Сергаче решают вопросы культурного и бытового обслуживания трудящихся. Больше всего удивляет то, что за всеми этими безобразиями равнодушно наблюдает председатель исполкома городского совета тов. Анисимов.

СЕРГАЧ. (По телефону от соб. корр.).

ИЗ ИСТОРИИ НАШЕЙ РОДИНЫ

Народный герой А. Я. Пархоменко

Одной из предпосылок побед Красной Армии в годы гражданской войны 1918—1920 гг. было то, что «...в ее рядах боролись такие герои-самородки, как Котовский, Чапаев, Лазо, Щорс, Пархоменко и многие другие» *).

Александр Яковлевич Пархоменко был видным революционером-большевиком, беззаветно преданным делу Ленина-Сталина, подлинным советским богатырем, мужественным, смелым и бесстрашным, легендарным народным героем. «Жизнь его,—говорил К. Е. Ворошилов,—была прекрасной сказкой, символом величия пролетарского духа».

Пархоменко родился в 1886 году в селе Макарах Яр (ныне село Пархоменко), Ворошиловградской области. Четырнадцатилетним подростком он поступил работать на паровозостроительный завод Гартмана, в Луганск. Здесь Пархоменко знакомится с К. Е. Ворошиловым и при нем отдается революционной работе; в 1904 году он вступает в ряды большевистской партии.

В 1905 году Пархоменко—активный участник революционного движения в Луганске. Пылкий, молодой большевик, он был одним из членов боевых двух крупных забастовок на заводе Гартмана. В Луганске тогда под руководством тов. Ворошилова готовилось восстание. Была создана боевая рабочая дружина. Ближайшим помощником Ворошилова являлся А. Я. Пархоменко. Он учил рабочих стрельбе из револьвера, метанию бомб, отбиванию полицейских набегов.

Летом 1906 года Пархоменко был послан Луганской большевистской организацией руководить крестьянским восстанием в родное село Макаров Яр, где он оказал упорное сопротивление казакам, прибывшим для усмирения крестьян. Однако восстание казаками было подавлено. Пархоменко спасся тем, что его скрыли крестьяне.

В годы реакции Пархоменко ведет жизнь профессионала-революционера. Царским самодержавием он неоднократно арестовывается.

В 1916 году Пархоменко был одним из руководителей забастовки—протеста на заводе Гартмана против империалистической войны. Подавив с большой жестокостью эту забастовку, царское правительство арестовало Пархоменко, а затем — в наказание — сдало в солдаты, в запасный полк.

Февральская буржуазно-демократическая революция застает Пархоменко в Москве. Он — в первых рядах борцов против царизма. Во главе команды из 18 солдат он обезоружил всю полицию Марьинского района г. Москвы. Районный Совет рабочих и крестьянских депутатов избрал Пархоменко комиссаром этого района.

Однако Александр Яковлевич недолго пробыл в Москве. Большевиками Луганска он был вызван к себе на родину и здесь вместе с тов. Ворошиловым организует Красную гвардию. А в сентябре, когда власть в Луганске уже фактически перешла в руки большевиков, Пархоменко возглавляет Комиссию по обороне города и руководит Красной гвардией.

После Октябрьского переворота, в связи с переездом тов. Ворошилова для работы в Петроград, Пархоменко остается руководителем всей военной работы в Луганске: он одновременно и комендант города, и начальник гарнизона.

Тяжелые удары посыпались на голову зашевелившейся контрреволюции. В декабре 1917 года отряд луганских рабочих, организованный Пархоменко, разбил в пух и прах контрреволюционный отряд есаула Чернецова. В январе 1918 года Пархоменко вырвал бронепоезд из рук анархистов-моряков; причем, с помощью этих, распропагандированных им моряков он громил калединцев, находившихся в тощанской белоказачьей столице — Новочеркасске.

Имя Пархоменко, отважного командира, героя-самородка, гремело кругом. И еще сильнее это загремело в связи с его самоотверженной борьбой против вторжения на Украину немецко-австрийских полчищ.

Германские империалисты в 1918 году, как и в наши дни, устилая свой путь трупами и расстрелами мирного населения, шли на Украину не только за трудовым крестьянским хлебом, но и за тем, чтобы поработить украинских рабочих и крестьян, ликвидировать советскую власть, заменив ее властью помещиков и капиталистов.

«Империалисты Австрии и Германии, — писал в те дни товарищ Сталин, — несут на своих штыках новое, позорное иго, которое ничуть не лучше старого, татарского...» *).

Рабочие и крестьяне Украины, руководимые партией Ленина-Сталина, об'явили германским захватчикам народную войну. Никакие зверства интервентов не могли приостановить поднимающейся на борьбу украинский народ.

Чтобы возглавить освободительную, отечественную войну против немецких оккупантов, в конце февраля 1918 года прибывает на Украину тов. К. Е. Ворошилов. Он немедленно приступает к организации вооруженных сил, создав Первый луганский социалистический отряд, который смело выступил против немецко-австрийских орд, надвигавшихся с Запада. Начальником штаба и помощником Ворошилова был Александр Пархоменко. Вместе с тов. Ворошиловым Пархоменко совершил и легендарный поход от Луганска до Царицына.

На протяжении всего этого похода, сопровождавшегося ожесточенными боями с немецкими войсками, гайдамаками и белоказаками, Пархоменко проявлял исключительное мужество и чудеса храбрости. Так, на ст. Лихая, где бой длился три дня, Пархоменко с горсткой людей, залегши в печь, сумел прикрыть отход целой нашей армии.

В Царицыне, куда в июле 1918 года тов. Ворошилов привел свою 30-тысячную Украинскую армию к товарищу Сталину, Украинская армия была реорганизована в X Красную Армию, а тов. Пархоменко был назначен особоуполномоченным ВСС этой армии. Когда же потребовался для посылки к Ленину, в Москву, стойкий, верный человек, чтобы организовать снабжение защитников Царицына самолетами, орудиями, пулеметами и прочим военным снаряжением, то выбор товарища Сталина остановился на Пархоменко. Он блестяще справился с ответственнейшей задачей. Расстраивая хитросплетения троцкистских негодяев, он доставил царицынскому фронту в срок все необходимое. Царицын был спасен.

В начале 1919 года Пархоменко — командующий и начальник гарнизона Харькова. Он разоружает тысячи немецких разбойников, уплравших с последними эшелонами в Германию.

Весной 1919 года Пархоменко — командующий екатеринославским боевым участком. По заглавию тов. Ворошилова, который тогда был наркомом внутренних дел Украины и командующим внутренним фронтом, Пархоменко громит банды атамана Григорьева, терроризировавшие своими погромами Украину. Он лично в Екатеринославе ликвидирует свирепого Максюту, который был правой рукой Григорьева.

Храбрейший из храбрых, Пархоменко больше всего не терпел трусость. Все забудется — голод, холод, нужда, страдания, — говорил он, — а вот трусости народ никогда не забудет. Каждое действие, каждый шаг железного, волевого командира были проникнуты решимостью и денисиевской верой в правоту дела, за которое он боролся.

Ликвидировав в Екатеринославе отряд Максюты, Пархоменко с небольшим отрядом отправляется в глубокий обход главных сил бандита Григорьева. При столкновении с ними Пархоменко донесли, что на окраине села обнаружен обоз в составе четырех орудий. В одно мгновение Пархоменко нагоняет этот обоз и подает властно команду:

— Повернуть орудие и открыть огонь вдоль улицы!.

Артиллеристы, ошеломленные смелостью и решительностью красного командира, не заставили себя долго ждать и бегглым огнем помогли разгромить свои же банды.

Осенью 1919 года товарищи Сталин и Ворошилов телеграммой вызвали Пархоменко в штаб организуемой Первой конной армии. В с этого времени вся его дальнейшая жизнь была связана с Первой конной армией. Пархоменко был назначен особоуполномоченным РВС Первой конной армии, сыгравшей огромную роль в разгроме белогвардейщины—тогда главной опасности для страны Советов. В начале 1920 года Первая конная армия взяла Ростов. Пархоменко назначается первым комендантом Ростова-на-Дону и Нахичевани.

С апреля 1920 года Пархоменко — начинив 14-й Первой конной армии. Вскоре, в связи с войной с Польшей, Первая конная армия выступила на Запад. Дивизия Пархоменко первой прорвала вражеский фронт. Она берет станции, города, громит неприятельский тыл. Дивизия Пархоменко победоносно дерется под Новоград-Волынским, Ровно, Дубно. Во всех этих боях Пархоменко проявляет изумительное мастерство оперативного искусства, мастерство вождения кавалерийских соединений.

Неутомимый начиив действовал по-суворовски. Он лично изучал силы противника и обстановку. Так перед штурмом Дубно Пархоменко осмотрел все подступы к крепости, расположение фортов, окопов. И в результате командиры получили директивы, предусматривающие все мельчайшие детали этой операции. Дубно был взят.

В октябре 1920 года с Западного фронта дивизия Пархоменко вместе со всей Первой конной перебрасывается на Юг, в глубокий тыл белогвардейской армии «черного барона» Врангеля, занимавшего Северную Таврию. 14 ноября 1920 года дивизия Пархоменко занимает столицу Крыма — Симферополь. Врангель был разбит. Крым стал советским.

По на Украине оставался еще враг — «батько» Махно со своими кулацкими отрядами. Первой конной армии было поручено уничтожить махновские банды. И Пархоменко со своей дивизией гонит, громит махновцев, не давая им ни одного дня передышки. Однако в районе местечка Юстин-городка банде Махно удалось оторваться от преследования и замести следы.

3 января 1921 года Пархоменко, убедившись в трусости врага, не желавшего открыто принимать бой, выехал вместе со своим штабом в разведку. В двух—трех километрах находилось занесенное снегом село Бузовка. Когда Пархоменко в'ехал в это село, со всех дворов неожиданно выскочили махновцы и окружили красных. Здесь, в селе Бузовка, в неравной борьбе и погиб бесстрашный начиив, народный герой Александр Яковлевич Пархоменко.

А. Я. Пархоменко был награжден двумя орденами Красного Знамени.

Народы Советского Союза свято чтят память своего верного сына, отдавшего всю свою героически-сказочную жизнь на благо родины. Имя Пархоменко будет вечно жить в сердцах рабочих и крестьян. Его имя носит сейчас Краснознаменная кавалерийская дивизия, которой он командовал. Она носит славное имя народного героя Пархоменко, как символ побед над врагами нашей отчизны.

Мужественный, величественный образ легендарного Пархоменко зовет к героической борьбе. Он вдохновляет воинов Красной Армии, ведущих сейчас великую отечественную войну против фашистских варваров.

Ф. ЧЕБАЕВСКИЙ.

*) «Краткий курс истории ВКП(б)», стр. 234.

*) Сталин, «Статьи и речи об Украине», 1936 г., стр. 40.

К ИТОГАМ ПАН-АМЕРИКАНСКОЙ КОНФЕРЕНЦИИ

НЬЮ-ЙОРК, 31 января. (ТАСС). Закрывшаяся на днях пан-американская конференция в Рио-де-Жанейро, по мнению американской печати, значительно укрепила солидарность американских стран и расширила мировой фронт против держав оси. В связи с колебаниями Аргентины конференция приняла резолюцию относительно разрыва отношений с державами оси не столь категорическую, как того желало большинство американских республик. Тем не менее, конференция добилась значительных успехов в отношении сплочения американских республик против держав оси.

Еще до начала работ конференции Мексика, Венецуэла и Колумбия порвали отношения с державами оси, а 9 республик центральной Америки — Куба, Гаити, Доминиканская республика, Никарагуа, Гватемала, Коста-рика, Гондурас, Панама, Сальвадор — об'явили державам оси войну. Во время работ конференции приняли решение о разрыве отношений с державами оси Перу, Уругвай, Парагвай, Боливия, Бразилия и Эквадор. Таким образом, после окончания конференции только две латино-американские страны—Аргентина и Чили—продолжают поддерживать отношения с державами оси. Но даже и эти страны присоединились к принятым на конференции решениям по другим вопросам.

Газета «Нью-Йорк таймс» в передовой статье пишет, что, несмотря на нежелание Аргентины и Чили порвать отношения с державами оси, конференция добилась того, что отныне дипломатические и консульские шпионы держав оси изгнаны почти из всех стран Западного полушария. Далее газета пишет, что позиции представителей держав оси не обеспечены даже в Аргентине и Чили, так как делегации этих стран на конференции в принципе согласились с политикой разрыва отношений с державами оси: Поэтому чилийскому и аргентинскому правительствам «будет очень трудно откладывать разрыв на неопределенный срок перед лицом усиливающейся солидарности своих 19 соседей в Западном полушарии. Весьма трудно только двум странам проводить такую политику».

Резкое обострение внутренних трудностей в Германии

НЬЮ-ЙОРК, 2 февраля. (ТАСС). Как передает газета «Крисчен сайенс монитор», журналисты, прибывшие из Германии и оккупированных ею стран после об'явления ею войны США, сообщают, что во всех этих странах усиливаются недовольство и антигитлеровский саботаж. Журналисты указывают, что недовольство обострялось настолько, что по своему значению оно равно еще одному фронту против Гитлера. Бывший американский посланник в Софии Эрл заявил корреспонденту, что гитлеровская пропаганда скрывает от германского народа поражения немцев на советско-германском фронте. Однако, по словам журналиста одной нейтральной страны, недавно прибывшего из оккупированной части Европы, население Германии после того, как у него потребовали под угрозой казни сдачи теплых вещей, начало отдавать себе отчет в серьезности положения немцев на советско-германском фронте.

За последнее время во всей Германии и особенно в Берлине нормы выдачи продовольствия непрерывно сокращаются. Одежду достать невозможно. Все носят одежду из эрзацев. Почти каждая семья в Германии потеряла отца, мужа или сына на советско-германском фронте, и это еще более усиливает острое недовольство войной и уныние среди населения. После смещения Браухича и самоназначения на этот пост Гитлера многие германские интеллигенты заявляли, что Германия сейчас полностью находится в руках психопата.

Журналист заявил также, что недавно в Вене на одном заводе по производству ручных гранат имела место крупная забастовка. Когда власти попытались заставить рабочих продолжать работу, последние подожгли завод, который совершенно уничтожен. После оккупации Австрии немцы построили на Дунае большое нефтехранилище. Недавно австрийские патриоты просверлили дыры в нефтехранилищах и вынустили всю нефть в Дунай. Поступают сообщения также о волнениях в самой Германии. Две недели тому назад полиция в Штуттгарте пыталась арестовать одну женщину, стоявшую в очереди за хлебом. Другие женщины, стоявшие в очереди, напали на полицейских и ранили несколько из них.

ВОЙНА НА ТИХОМ ОКЕАНЕ

(Обзор телеграмм за 31 января и 1 февраля)

На **Филиппинах** на полуострове Батаан попытки японцев прорваться через линию обороны американских и филиппинских войск отбиты. Войска Макартура захватили японских пленных. На острове Минданао положение без изменений. Японская авиация проявляла значительную активность. В связи с неудачами японских попыток прорвать американскую линию фронта, на полуостров Батаан прибывают новые японские подкрепления, производится перегруппировка войск и т. д. Все это свидетельствует о подготовке противника к возобновлению широкого наступления.

В **Малайях** согласно заранее разработанному плану английские войска, действовавшие в южной части провинции Джохор, отступили на остров Сингапур. При отступлении удалось вывезти большую часть вооружения, при этом активную роль сыграли английские военно-морской флот и авиация. В авторитетных лондонских кругах указывают, что отступление всех английских войск с Малаккского полуострова на остров Сингапур было проведено успешно. Джохорская дамба, связывающая Малаккский полуостров с островом Сингапур (имеет в длину ¾ мили) взорвана. Дамба имеет в ширину 60 футов, по ней проложены железная и железная дороги. Кроме того, в дамбе имеется узкий проход, который открывается для пропуска небольших судов. Пролив Джохор, между побережьем Малайи и Сингапуром, имеет глубину от 36 до 48 футов. Таким образом, битва за Малайю окончилась, началась битва за Сингапур. Английская артиллерия эффективно обстреливает японские коммуникации в южной части провинции Джохор.

Японская авиация проявляет значительную активность, особенно в районе Сингапура, совершая частые налеты на этот остров.

В **Бирме** английские части после ожесточенных боев, в ходе которых японские войска понесли тяжелые потери, были вынуждены оставить третий по величине город Бирмы Моулмейн и отступить на запад от реки Салвин (Моулмейн расположен на восточном берегу в устье реки Салвин и находится, примерно, в 160 км. восточнее Рангуна). При отступлении через реку было вывезено все вооружение. Японские войска продолжают наступать в направлении Маргабана.

В **Голландской Индии** бои происходят в различных пунктах, однако, наиболее ожесточенные в западной части Борнео, где японцам удалось захватить новые территории. Японские десанты высадились на острове Амбоина (Молуккские острова), где находится важная авиационная морская база Голландской Индии. Между японскими десантными частями и войсками Голландской Индии начались ожесточенные бои. Корабли Голландской Индии потопили японскую подводную лодку.

Активность японской авиации, по сравнению с предыдущими днями, уменьшилась. Авиация союзников проявляет большую активность в районе между Целебесом и Борнео, производя атаки японских кораблей и транспорта.

2 февраля. (ТАСС).

Гитлер вынужден признать поражение немцев на советско-германском фронте

Гитлер выступил 30 января перед фашистскими главарями в Берлине с новой истерической речью, переполненной обычной руганью по адресу «внешних и внутренних врагов», но интересной тем, что Гитлер в этой речи не сумел скрыть своего беспокойства по поводу провала немцев на советско-германском фронте. Забыв свои прежние хвастливые обещания о том, что война закончится в 1941 году, Гитлер заявил: «Как закончится этот год, я не знаю, закончится ли в этом году война, я также не знаю».

Пытаясь как-то об'яснить поражения немцев на советско-германском фронте, Гитлер не сумел добавить ничего нового к уже известным ссылкам геббельсовской пропаганды на «45-градусные морозы». Гитлер не только не возобновлял своей прежней хвастливой лжи об «уничтожении» Красной Армии, но на этот раз жаловался на то, что «мы (т. е. немцы) имеем перед собой противника, который, возможно, превосходит нас численно».

Нынешнее положение на советско-германском фронте Гитлер определил, как «тяжелый переход от наступательной войны к обороне», и успокаивал «фронт» сообщением тем, будто «фронт стоит», что в недавнем прошлом «германская армия продвинулась почти до Москвы», а также тем, что «за зимой должна наступить весна».

В остальном же Гитлер не столько хвастал, сколько пытался оправдываться по случаю больших лишений и потерь гитлеровцев на советско-германском фронте, и призвал тыл приносить еще большие жертвы, в частности сдачей теплых вещей.

Гитлер фактически признал свой просчет, заявив, что его армия не была достаточно подготовлена к войне в зимних условиях, и повторил свои угрозы репрессиями, вплоть до смертной казни, за несдачу теплых вещей. Это у немецких грабителей называется «добровольной» сдачей теплых вещей.

Наиболее циничным признанием в этой же речи Гитлера было его откровенное заявление о том, что гитлеровцы по пути своего отступления подвергают систематическому разрушению занимавшиеся ими города и деревни. Гитлер дословно заявил следующее: «Там, где русским удалось прорваться и где они думали, что вновь заняли населенные пункты, этих населенных пунктов уже нет: там одни развалины».

* * *

ЛОНДОН, 31 января. (ТАСС). Комментируя вчерашнюю речь Гитлера, газета «Дейли телеграф энд Морнинг пост» пишет, что Гитлер выдал в этой речи свое замешательство в связи с неудачами в России своими слабыми попытками об'яснить их, своими призывами к тылу к большим жертвам для помощи армии. «Никто не знает лучше, чем сам Гитлер, — пишет газета,—что он впервые с начала войны потерял стратегическую инициативу. У нас есть все основания для бодрости, учитывая контраст между тоном и содержанием этой и прошлогодних речей Гитлера».

Военные мероприятия немцев в Норвегии

СТОКГОЛЬМ, 1 февраля. (ТАСС). Газета «Дагенс нюхетер» сообщает, что в последнее время в прибрежной полосе Западной Норвегии немцами проведены особые военные мероприятия. Большие участки побережья, а также ряд портов закрыты для судоходства. Запрещен проход через Сельбьернсфиорд близ Бергена. Об'явлено, что проходящие через него суда «рискуют быть уничтоженными». Указывают, что немцы опасаются английского нападения на Берген.

Морские операции в Макассарском проливе

ЛОНДОН, 2 февраля. (ТАСС). Как сообщает специальный корреспондент газеты «Дейли мейл» из Батавии (Голландская Индия), крупной японской эскадре в составе 100 судов, атаковавшей в Макассарском проливе флотом и авиацией союзников, была поручена задача осуществить вторжение на остров Яву где находятся верховная ставка Уэйвела и центр вооруженных сил союзников на Тихом океане. Уэйвел дал приказ отбить нападение этой японской эскадры. По имеющимся сведениям, до сего времени японцы потеряли 28 судов. Однако помимо военных кораблей, в караване все еще насчитывается свыше 60 транспортов. Вспомогательных судов, в связи с чем угроза Яве хотя и уменьшилась, но все же она носит попрежнему реальный характер.

Если бы союзникам удалось уничтожить японские корабли или заставить их повернуть обратно, то это было бы равносильно выигрышу по меньшей мере одного месяца из трех, которые считаются необходимыми для того, чтобы союзники могли накопить достаточно сил в юго-западной части Тихого океана. Последняя атака на японские корабли совершена вблизи Балик-Папана.

По словам корреспондента, операции в Макассарском проливе доказывают, что основной целью японских стратегических планов является захват Сингапура, Суракарты и Батавии, из которых первые два пункта представляют собой жизненно важные морские базы охраняющие выход в Индийский океан.

СИНГАПУР

(СПРАВКА).

После эвакуации английских войск из Малайи на остров Сингапур началась непосредственная борьба за эту английскую базу.

Сингапур представляет собой важнейшую английскую военно-морскую и авиационную базу в Юго-Восточной Азии и крупнейший торговый центр. Расположен он на небольшом острове длиной в 27 и шириной 14 миль у южной оконечности Малаккского полуострова. Остров отделен от материка узким Джохорским, а от островов Голландской Индии — Сингапурским проливами. Территория острова холмистая и местами представляет собой джунгли. Наивысшая точка острова поднимается над уровнем моря на 500 метров.

Город Сингапур расположен на южном побережье острова. Он представляет собой крупнейший порт, расположенный в той части, где сливаются воды Индийского и Тихого океанов. Мимо Сингапура пролегают торговые пути и важнейшие стратегические коммуникации, ведущие со всего восточного побережья Азии на запад в Индию, Африку и Европу. Через Сингапур ведется активная торговля, общий оборот которой достигает 750 млн. долларов в год. У причалов Сингапура до войны стояло в среднем до 250 торговых пароходов, направлявшихся в различные пункты земного шара. Остров соединен с материком дамбой шириной в 20 метров, по которой проложена железная дорога, идущая на север через всю Малайю до Бангкока (Таи). Население города — 700 тыс. человек — составляют европейцы, китайцы и частично малайцы и японцы.

Военно-морская база на острове Сингапур начала создаваться лишь после первой мировой империалистической войны. Здесь построены мощные береговые укрепления, на которых установлены батареи 18-сантиметровых орудий, дальнобойность которых достигает 25 миль. В густых зарослях установлены зенитные орудия, оборудованы аэродромы, сухие доки, мастерские, склады боеприпасов и т. п. Сюда был прибуксирован из Англии громадный плавучий док, который может принимать крупнейшие современные военные корабли. Главная военная база находится на северном побережье острова в Селаттаре.

ВСЕСОЮЗНЫЙ ПРОФСОЮЗНО-КОМСОМОЛЬСКИЙ ЛЫЖНЫЙ КРОСС

НА СТАРТЕ—ТРИДЦАТЬ ТЫСЯЧ УЧАСТНИКОВ

Прямой лентой пересекали лыжни все площадки и базы в городе и за городом. 1 февраля лыжников можно было увидеть в Пушкинском саду, на Волжском откосе, на Мещерском озере, на базе автозавода, на Волге, всюду, где накануне были проложены дистанции профсоюзно-комсомольского кросса.

На откосе, вблизи памятника Чкалову, горьковчане наблюдали за соревнованием коллективов медицинского и педагогического институтов. Ветер колыхал знамена спортивных обществ и флаги. Лыжная дистанция пролегала по крутому берегу Волги, поднималась на пригорок и спускалась с него. Вместе с комсомольцами в первый же день кросса в нем приняли участие преподаватели медицинского института.

Вот идет на лыжах профессор Никулин, здесь же доцент Жданов, секретарь парторганизации института доцент Краснышникова.

На старте—доцент кафедры биохимии тов. Бармина. Ей предстоит пройти на лыжах 3 километра. Если эту дистанцию она пройдет за 22 минуты, то норма комплекса ГТО будет выполнена. Первый круг, второй... Вот уже и финиш. Тов. Бармина финиширует с результатом 20 мин. 05 сек. Это один из лучших показателей дня на дистанции откоса. Но самого лучшего результата добилась здесь студентка Нина Климова. Она — хорошая лыжница, член комитета ВЛКСМ и организатор лыжного кросса в институте. Трехкилометровую дистанцию тов. Климова прошла за 17 мин. 15 сек. и заняла первое место.

На Волге, занесенной снегом, проводили кросс студенты индустриального и строительного институтов Свердловского района, а также комсомольцы и молодежь Куйбышевского района. Студенты института инженеров водного транспорта, речного техникума, школьники Свердловского района разметили дистанцию на стадионе «Водник». Еще накануне на улице Свердлова и при входе на стадион были установлены щиты, посвященные кроссу. Четко работала судейская коллегия, хорошо организовала работу председатель ДСО «Водник» тов. Малышева.

Дружно встретили и провели кросс лыжники Кировского и Кагановичского районов. Они сумели так использовать лыжи, что на каждой паре сдавали нормы 2—3 человека. В Кагановичском районе замечательно была оформлена дистанция Н-ского завода.

Автозаводцы старались не отставать от других районов города, но, выставив на старт большое число лыжников, плохо позаботились об оформлении дистанции. На лыжной базе автозавода можно было встретить не только молодежь, но и пожилых людей. Прямо после работы встали на лыжи знатные автозаводцы тт. Якименко и Осьмушников и успешно сдали зимние нормы комплекса ГТО, тов. Якименко 10-километровую дистанцию прошел за 52 минуты. За 52 с половиной минуты прошел эту дистанцию тов. Осьмушников.

Лучше других в городе Горьком к кроссу подготовились Кировский, Кагановичский, Автозаводский и Сверлловский районы. Здесь в стаде норм и тренировках приняло участие около шести тысяч человек. А всего в Горьком 1 февраля на старт вышло 10.147 человек. Следует отметить, однако, что спортивные результаты не везде были высокими. Далеко не все уложились в нормы, установленные комплексом ГТО. Это — результат недостаточной тренировки.

Позорно проявили первый день кросса комсомольские и профсоюзные организации Ворошиловского района. Располагая значительным количеством лыж и лыжными базами, они выставили на участие в кроссе мизерное число лыжников.

Кросс продолжается. Вечером и утром—в рабочие дни, непрерывно с утра до вечера—в выходные дни лыжники должны тренироваться и сдавать нормы, чтобы успешно выполнить свою боевую задачу — отлично провести кросс.

* * *

По предварительным данным в городе Горьком и Горьковской области в первый день кросса на старт вышли более 30 тысяч человек.

Больших результатов добились лыжники Семеновского района. Здесь сдавали нормы и тренировались 1.021 человек. Более тысячи лыжников вышло на дистанции в городе Дзержинске.

Некоторые районы области плохо проводили подготовку к кроссу и следствием этой бездеятельности была незначительная явка на лыжные базы. Так, в Ветлужском районе на старт должны были выйти около тысячи человек, а в первый день стали на лыжи всего 145 человек, да и то в городе Ветлуге. Сельское население в кроссе не участвовало.

Незначительны итоги первых дня кросса в таких крупных промышленных центрах, как Балахна—400 человек. и Выкса—350 человек. Профсоюзным и комсомольским организациям надо добиться массовости в проведении лыжного кросса.

Большой спортивный день в гор. Горьком. На снимках: 1. Старт группы лыжников — участников Всесоюзного профсоюзно-комсомольского кросса; 2. Юные конькобежцы на катке «Динамо». Фото А. Капелюша.

Извещение

4 февраля в 7 час. 30 мин. вечера в Городском агитпункте (Советская площадь, 4) состоится открытая лекция на тему: **«Война в Тихом океане».** Лекцию читает доцент, кандидат исторических наук А. С. Самойло.

Билеты на лекцию продаются в Городском агитпункте и райкомах ВКП(б).

Ответственный редактор М. А. КАМЧАТОВ.

ТЕАТР Оперы и балета имени А. С. ПУШКИНА

4 февр.—„МАРИЦА".
5 февр.—„ДОЛЛИ-ШЖА".
Начало в 7 ч. 30 м.

Областной ТЕАТР ДРАМЫ

3 февр.—„ОЧНАЯ СТАВКА".
4 февр.—„ТОТ, КОГО ИСКАЛИ".
Начало в 7 ч. 30 м.

Областной театр Юного зрителя им. Н. К. Крупской.

3 февр.—„СНЕЖНАЯ КОРОЛЕВА".

СЕГОДНЯ в КИНОТЕАТРАХ

ПАЛАС—„Маскарад".
ПРОГРЕСС—„Синдерка и пастух".

Кинотеатр „РЕКОРД" посвящает февраль м-ц показу историко-художественных фильмов, в репертуар которых войдут:
„АЛЕКСАНДР НЕВСКИЙ",
„МИНИН и ПОЖАРСКИЙ",
„ПЕТР 1-й (в 2-х сериях),
„СУВОРОВ".
Принимаются заявки на коллективные просмотры.
Сегодня и ежедневно „Александр Невский".
Сеансы начинаются: 10, 12-15, -30, 4-45, 7. 9-15.

Заводу ШАМПАНСКИХ ВИН
ТРЕБУЮТСЯ:
1. Рабочие, знающие волочное производство.
2. Дежурные электрики, знающие силовое хозяйство и подстанции.
3. Слесари-водопроводчики.
4. Квалифицированный бухгалтер по учету производства.
Обращаться: Полтавская, 30, отдел кадров

УТЕРЯН
угловой штамп Горторготдела, считать недействительным.

ПОХИЩЕННУЮ
круглую мастичную печать **Страховой Инспекции Ленинского р-на г. Горького** считать недействительной.

ГОРЬКОВСКИЙ ГОСУДАРСТВЕННЫЙ МЕДИЦИНСКИЙ ИНСТИТУТ им. Кирова
объявляет прием студентов на 1-й курс лечебно-профилактического факультета.
Лечебно-профилактический факультет готовит врачей-лечебников всех специальностей.
Правила приема в ГМИ общие для всех вузов СССР.
Поступающие в ГМИ должны представить:
1) заявление о приеме на имя директора института (заявление необходимо писать на специальном бланке, который можно получить в Приемной Комиссии ГМИ); 2) подробную автобиографию; 3) аттестат об окончании среднего учебн. заведения (в подлиннике); 4) три фотокарточки с собственноручной подписью на каждой из них, заверенной государственным учреждением; 5) справку об отношении к воинской обязанности (для военнообязанных); 6) паспорт (предъявляется при личной явке).
Прием заявлений производится до 15 февраля.
Приемные экзамены проводятся с 15 по 25 февраля по предметам: а) русскому языку и литературе, б) физике, в) химии.
Примечание: лица, окончившие полный курс средней школы в 1941 г., принимаются без экзаменов.
Зачисление в институт производится с 25 по 28 февраля 1942 года.
Начало занятий 1 марта 1942 года.
Назначение на стипендию производится в соответствии с Указом СНК СССР от 2/X-40 г.
За всеми справками обращаться в Приемную Комиссию института по адресу: гор. Горький, Советская площадь, д. № 10, мединститут, Приемная Комиссия.
Тел. 7-50-39. ДИРЕКЦИЯ.

ГОРЬКОВСКИЙ Строительный Техникум
ОБЪЯВЛЯЕТ
дополнительный прием на 1, 2 и 3 курсы дневного и вечернего отделений.
Окончившие семилетку или семь классов средней школы в 1941 г. на 1-й курс принимаются без испытаний. На 2-й курс принимаются без испытаний лица, окончившие среднюю школу или рабфак.
Срок обучения 2 года 11 месяцев.
Иногородние обеспечиваются общежитием.
Заявления принимаются до 10-го февраля с. г.
Начало занятий для вновь принятых с 10 февраля.
Адрес: г. Горький, ул. Добролюбова, д 13-а, тел. 3-11-90.

Транспортному Управлению „РОСГЛАВХЛЕБ"
требуются на постоянную работу:
1. Пианоники. 2. Шофера и грузчики на автомашины.
Грузчики обеспечиваются спецодеждой и обувью по общегражд. нормам.
Адрес: Ярмарка, Армянские склады, литер „А", гараж „Росглавхлеб", телефон 4-19-05.

ГОРЬКОВСКАЯ КОНТОРА „ВОДМЕЛИОСТРОЙ"
принимает на себя выполнение, на договорных началах, следующих работ:
1. Исследовательские и проектные работы под осушение, орошение, строительство плотин, прудов и водопроводов.
2. Устройство буровых скважин на воду и производство разведочного бурения для разных целей.
3. Установку короткоструйных дождевальных установок, ветродвигателей и техруководство по строительству водопроводов, плотин и прудов.
4. Исследование торфболот и проектирование торфяных хозяйств для промпредприятий.
5. Производство анализов торфа и дача технологических оценок торфоразлежен.
6. Производство осушительных и корчевальных работ.
Заявки направлять по адресу: г. Горький, улица Минаева, дом № 49—„Водмелиострой".

Областному Управлению сбержасс требуются на постоянную работу ревизоры и шофер:
Адрес: Грузинская улица, дом № 17, зам. ж Госбанка.

О регистрации штатов, ставок, фондов заработной платы и смет административно-хозяйственных расходов на 1942 год.

I. Все учреждения, предприятия и организации обязаны зарегистрировать в финансовых органах по месту нахождения в трехдневный срок со дня получения утвержденные руководителями вышестоящих организаций штатные расписания, ставки, фонды зарплаты и сметы административно-хозяйственных расходов на 1942 год, но не позже чем в следующие сроки:

1. Коммунальные предприятия (гостиницы, дома колхозника, бани, электростанции и т. п.) и домоуправления до 10 февраля.
2. Школы, детсады, библиотеки, музеи, клубы, дома культуры, театры и кино до 20 февраля.
3. Медицинские и ветеринарные учреждения (больницы, поликлиники, диспансеры, амбулатории, здравпункты, санатории, дома младенца, роддома, консультации, ясли, ветлечебницы, ветпункты и др.) и дома отдыха до 1 марта.
4. Добровольные общества и их производственные и торговые предприятия, совхозы, МТС и МТМ до 10 марта.
5. Союзы, артели и предприятия системы промкооперации и кооперации инвалидов до 20 марта.
6. Потребсоюзы, заготконторы, сельпо и местные торги и подсобно-домственные им предприятия; магазины, рестораны, буфеты и столовые до 1 апреля.
7. Тресты, заготовительные и снабженческо-сбытовые организации, конторы и промпредприятия районного, городского и областного подчинения до 5 апреля.
8. Сельсоветы до 10 апреля.
9. Отделы и управления Исполкома Облсовета, Исполкомы Горсоветов и Райсоветов с их отделами до 15 апреля.
10. Органы суда и прокуратуры, нотариальные конторы, юридические консультации, банки, финорганы, органы госстраха, сберкассы и инспекции статучета до 20 апреля.
11. Все остальные учреждения, предприятия и организации до 25 апреля.

II. Для регистрации штатов, ставок, фондов зарплаты и смет административно-хозяйственных расходов руководители регистрируемого учреждения, предприятия или организации обязаны представить в финансовый орган:

а) подлинное штатное расписание в двух экземплярах на всем штатных работников;
б) подлинную смету административно-хозяйственных расходов в двух экземплярах;
В тех случаях, когда по смете утверждаются фонды зарплаты на штатных работников, к смете должны быть приложены соответствующие расчеты;
в) копии приказов об установлении персональных окладов;
г) справку о списочном составе работников на день регистрации и фактически получаемых ими окладах;
д) справку о фактически произведенных расходах по фонду зарплаты и смете административно-хозяйственных расходов с начала года;
е) заполненную регистрационную карточку в 3-х экземплярах, подписанную руководителем и главным бухгалтером.

III. Выдача средств на зарплату и административно-хозяйственные расходы по истечении указанного срока регистрации банками будет производиться по представлении новых РЕГКАРТОЧЕК, а руководители организаций, уклоняющиеся от регистрации в установленные сроки, будут привлекаться к ответственности.

ОСНОВАНИЕ: Постановление СНК СССР от 19 марта 1941 года № 599 и решение Исполкома Облсовета от 26 января 1942 года.

Горьковский Областной Финансовый Отдел.

Телефоны редакции: отв. редактор—3-01-94, зам. отв. редактора—3-26-18; отв. секретарь—3-29-71, 3-55-91; отдел пропаганды—3-26-07; отдел партийной жизни—3-24-33; отдел комсомольской жизни—3-24-46, отдел промышленности и транспорта—3-50-29; рока—4-09; отдел сельского хозяйства—3-35-74; отдел писем и рабселькоров—3-43-04, 3-46-99; литературные сотрудники по вопросам советского строительства, культуры и информации—3-50-31; издательство—3-45-08.
Горьковский Полиграф, ул. Фигнер, 32.
МЦ 99 Размер 84 × 60