ВОСКРЕСЕНЬЕ 15 ФЕВРАЛЯ 1942 г.
№ 39 (7026)
Цена 15 коп.

ПРОЛЕТАРИИ ВСЕХ СТРАН, СОЕДИНЯЙТЕСЬ!

ГОРЬКОВСКАЯ КОММУНА

ОРГАН ГОРЬКОВСКОГО ОБКОМА И ГОРКОМА ВКП(б), ОБЛАСТНОГО И ГОРОДСКОГО СОВЕТОВ ДЕПУТАТОВ ТРУДЯЩИХСЯ

XXV год издания.
Адрес редакции и издательства: г. Горький, 5, ул. Свердлова, 21.
Условия подписки
1 мес.—3 руб. 35 коп. Подписка принимается отделениями «Союзпечати».
Объявления принимаются с 10 до 17 часов.

Искусство—на службу Красной Армии

Через неделю закончится восьмой месяц великой отечественной войны советского народа против злейшего врага человечества — гитлеровской Германии. Грозной силой показала себя в эти недели и месяцы войны Красная Армия. Она окрепла в боях, она накопила огромный опыт, весь мир знает, на что способна армия страны Советов, ведущая справедливую, освободительную войну.

Когда гитлеровские орды поработили большую часть Западной Европы и, захватив оружие оккупированных стран, ринулись на страну Советов, многим иностранным наблюдателям казалось, что не смогут Красная Армия остановить это движение страшной военной машины фашизма. Миф о непобедимости германской армии был настолько распространен, что даже многие антифашистически настроенные обозреватели зарубежной печати высказывали мысль, что вряд ли больше трех месяцев способна будет Красная Армия сопротивляться гитлеровским полчищам.

Но Красная Армия развеяла миф о непобедимости гитлеровской Германии. Измотав противника, уничтожив значительную часть его живой силы, она нанесла страшный удар по гитлеровской Германии, по ее технике. Она деморализовала значительную часть германской армии, она лишила гитлеровских солдат и офицеров уверенности в победе, обмыла с них фашистскую спесь. Красная Армия перешла в контрнаступление и отбросила врага почти на всех участках фронта.

В этом начавшемся отступлении врага, в разгроме его сил огромную роль сыграли единство фронта и тыла советского народа, сплоченность всех советских народов, организованность их. В этом разгроме врага огромную роль сыграло создание Красной Армии и всего советского народа, что мы ведем освободительную войну, справедливую войну. Глубокий советский патриотизм движет Красной Армией в яростные атаки на врага. Красная Армия чувствует на себе неустанную заботу всего советского народа, его правительства, коммунистической партии. Красная Армия знает, что руководство находится в испытанных, твердых руках мудрого стратега великой отечественной войны товарища Сталина.

День и ночь на заводах и фабриках куется советское оружие для Красной Армии. Все видят, какое это великолепное, могучее оружие, какая это грозная сила и как эта сила с каждым днем крепнет. Народ знает теперь, с каким врагом он имеет дело. Народ знает, что еще предстоит тяжелые бои, что для окончательного разгрома врага мы должны собрать все свои силы, дать еще больше оружия Красной Армии, постоянно совершенствовать это оружие. Народ сознает, что мы должны дать Красной Армии все, что необходимо для ее победы, все, что может ускорить, облегчить эту победу.

Но не только заводы и фабрики, но только колхозы помогают Красной Армии разгромить врага. Мы знаем, какую великую силу представляет политическое просвещение масс, и поэтому необходимо усиление массовой политико-просветительной работы, улучшение партийной пропаганды и агитации. Мы знаем, как помогают народу организовать силы на борьбу наша печать, наше живое большевистское слово, наша литература, песня, музыка, театр, живопись, плакат, кино, и поэтому вправе предъявить всем этим советского искусства высокие требования.

В бои за Москву, за Ленинград, за Севастополь, за Ростов, за десятки и сотни городов и тысячи населенных пунктов нашей страны, захваченных гитлеровскими бандами, огромное значение имеет взаимодействие всех родов оружия. В этом взаимодействии всех частей Красной Армии—наша сила. Наша сила — в массовом применении великолепной военной техники, созданной на фабриках и заводах. Наша сила—в дружной работе на колхозных и совхозных полях. Наша сила — в накоплении и мудром использовании каждодневного опыта войны.

Но и такой род оружия, как искусство, мы обязаны целиком обратить сегодня на службу Красной Армии. Все знают, какую великую силу представляет это искусство советского народа. Никогда никакое правительство не уделяло столько внимания искусству, не заботилось о нем, как советское правительство, как Ленин и Сталин. 24 года советской власти показали, какую огромную роль сыграло это искусство в труднейшие моменты жизни советского народа.

Недавно вся страна наша с глубоким волнением слушала с экрана кино доклад товарища Сталина на торжественном заседании Московского Совета 6 ноября и его речь на параде Красной Армии 7 ноября. Миллионы зрителей по всей стране переживали незабываемые минуты, так сильно было впечатление от фильма. Зрители писали в «Правду»: «Бойцы, командиры и политработники единодушно заявляют, что этот незабываемый фильм воодушевляет на новые героические подвиги...». «Фильм я смотрел с огромным вниманием. Радостно было видеть любимого Сталина, слышать его родной голос, полный уверенности в победе. Речь товарища Сталина влила в меня новые силы. Я буду беспощадно бить врага. Я готов отдать свою жизнь, но назад не отступлю ни на шаг...». «Про этот фильм могу сказать одно: он пришел к нам в самый нужный момент. И все мы еще и еще раз увидели, как сильна наша страна, как силен наш героический тыл».

Теперь на экран выходит замечательный документальный фильм «Разгром немецких войск под Москвой», в котором с исключительной силой показаны наши бойцы, командиры Красной Армии, глубоко, ярко, любовно показана героическая борьба всего советского народа, сумевшего создать такую чудесную Красную Армию, с такой мощной техникой, с такой непоколебимой верой в победу нашего дела.

Пусть же и наши драматурги сделают все, что они могут и должны сделать для того, чтобы с подмостков театров артисты могли песней и музыкой, острой сатирой на врага и пламенными патриотическими образами, которые каждый день дает наша великая освободительная борьба, еще больше вдохновить народ на борьбу за окончательный разгром фашизма. Драматурги наши в долгу перед народом, они не сделали того, что они могут сделать, чтобы театр наш, имеющий такие славные традиции, сегодня шел бодро в ногу с героической Красной Армией.

Многие, но далеко еще не все наши поэты нашли нужные для народа в эти грозные дни слова и образы. Пусть пишут они так, чтобы, как мечтал Маяковский, «в штыки приравняли перо», чтобы стих поэта мог «глаголом жечь сердца людей», как жег сердца стих Пушкина, Лермонтова. Пусть драматурги, композиторы, поэты, писатели, художники прославляют героические дела Красной Армии и всего советского народа, ибо то, что они создадут в эти дни отечественной войны на службу Красной Армии, поможет нам ускорить победу над врагом.

Пусть вдохновляют они весь народ и нашу Красную Армию на дальнейшую беспощадную борьбу с врагом, чтобы в бой шли наши богатыри с грозной, бодрой и веселой песней; чтобы с каждой картины художника, с каждого кадра на экране кино, с каждой полосы газеты художник, поэт, писатель метко стрелял по врагу. Пусть еще больше пылает в нас ненависть к оккупантам и великая любовь к Красной Армии, идущей на Запад, на полный разгром врага, на освобождение нашей страны от стаи бешеных фашистских собак, вторгшихся в советскую страну.

(Передовая «Правды» за 14 февраля).

В честь XXIV годовщины Красной Армии

ПРОИЗВОДСТВЕННЫЕ ПОДАРКИ АВТОЗАВОДЦЕВ

Коллектив автозавода имени Молотова готовит производственные подарки к XXIV годовщине Красной Армии. Коллективы цехов, участков и линий соревнуются за достижение высокой производительности труда.

Передовые отделы и участки арматурного цеха, которыми руководят тт. Федоров, Яковлева и Манойлов, работают по графику и добиваются досрочного выполнения февральского плана.

По инициативе комсомольцев литейного цеха ковкого чугуна на участке мастера тов. Филатова организованы на днях две стахановские бригады молодежи. Они выполняют нормы на 180—200 процентов. Молодежь и комсомольцы этого цеха подали 16 рационализаторских предложений. Наиболее ценных предложения внесли комсомольцы Высоковский, Гордеев, Рыдалина.

Большие успехи показывает в деревообрабатывающем цехе стахановская бригада смены мастера Тарасова. В январе она досрочно закончила выполнение производственной программы, в феврале также по дня в день перевыполняет план. Стахановки этой бригады тт. Баранкова и Маркина овладели вторыми специальностями и систематически выполняют свыше двух норм. Ежедневно перевыполняет нормы выработки стахановская бригада комсомолки Давыдовой. Участники этой бригады Миронова и Крюкова выполняют по три нормы в смену.

В. Ефимова.

ОТ СОВЕТСКОГО ИНФОРМБЮРО

УТРЕННЕЕ СООБЩЕНИЕ 14 ФЕВРАЛЯ

В течение ночи на 14 февраля наши войска продолжали вести активные боевые действия против немецко-фашистских войск.

* * *

На одном из участков Западного фронта наша стрелковая часть рассеяла и частично уничтожила группировку противника. Немцы отступили, оставив на поле боя около 300 трупов. 2 подбитых танка и 2 орудия. На другом участке фронта наши бойцы захватили 2 немецких пулемета, орудие, 2.000 снарядов, 1.670 мин, 1.000 ручных гранат и 60.400 патронов. Противник потерял убитыми 200 солдат и офицеров.

* * *

Танковое подразделение под командой тов. Абрамова (Калининский фронт) захватило сильно укрепленный населенный пункт и уничтожило 9 вражеских ДЗОТов, 10 пулеметных точек. 2 минометных батареи, 6 противотанковых пушек и одно полевое орудие. Враг понес большие потери в живой силе.

* * *

Артиллерийская батарея, где командиром лейтенант Шумилкин, была атакована немецкой частью, усиленной танками. Мужественные артиллеристы три часа отражали танковые и пехотные атаки немцев. На поле боя осталось несколько подбитых немецких танков, орудий и много трупов гитлеровских солдат.

* * *

Отряд ленинградских партизан под командованием тов. М. за несколько дней боевых действий взорвал на минах 3 немецких грузовых автомашины с боеприпасами, одну легковую машину и автоцистерну, уничтожил вражеское пулеметное гнездо вместе с 3 немецкими солдатами и в ряде мест нарушил телефонную связь противника.

* * *

У убитого солдата 168 артиллерийского полка 68 немецкой пехотной дивизии Георга (фамилия не установлена) найдено неотправленное письмо к родителям. В нем сообщалось: «Первая батарея из нашего дивизиона была атакована на огневой позиции и потеряла все 4 орудия. Наша вторая батарея может стрелять только из двух пушек. Остальные выведены из строя. Одно из оставшихся орудий стреляет не в цель, а в божий свет, как в копейку. В 3 батарее осталось всего лишь 3 орудия, а четвертому капут. В пехоте дела обстоят следующим образом: роты состоят из 5 солдат, из 8 солдат, из 16 солдат и самое большое — из 20 солдат. В нашей батарее нет ни одного действия. Командир батареи — единственный офицер. Он прибыл несколько дней тому назад. Так что все выглядит посумасшедшему. Старый генерал нам как-то говорил: скоро вся дивизия будет довольствоваться в одной ротной кухне. Его слова сбываются».

* * *

В ныне освобожденной от немцев деревне Подборовье, Ленинградской области, из 82 домов осталось всего лишь 6 домов, остальные сожгли и взорвали гитлеровские бандиты. Ограбив колхозников, немцы учинили кровавую расправу над жителями деревни. Среди убитых и замученных насмерть колхозницы Серова Е. Д., Демичева Н. Ф., Сергухина А. Г., Захарова С. Я., колхозник Кушнарев Н. В. и учащаяся Иванова В. Н.

* * *

Выдающийся производственный рекорд установил проходчик шахты имени Сталина треста Ткварчелуголь Н. Д. Хунтуа. Работая в ночной смене, он выполнил норму на 2.060 процентов. Весь заработок за эту смену—345 рублей—тов. Хунтуа внес в фонд обороны родины.

ОТ СОВЕТСКОГО ИНФОРМБЮРО

ВЕЧЕРНЕЕ СООБЩЕНИЕ 14 ФЕВРАЛЯ

В течение 14 февраля наши войска, преодолевая сопротивление противника, продолжали продвигаться вперед.

За 13 февраля сбито в воздушных боях 11 немецких самолетов. Наши потери — 8 самолетов.

* * *

За 13 февраля частями нашей авиации уничтожено и повреждено 3 немецких танка, 200 автомашин с войсками и грузами, около 150 повозок с боеприпасами, 9 орудий, 4 трактора, 3 зенитно-пулеметных точки, взорван склад с боеприпасами, рассеяно и частью уничтожено два батальона пехоты противника.

* * *

Наша часть под командованием тов. Аксенко (Западный фронт), ведя упорные бои с противником, уничтожила за один день 400 вражеских солдат и офицеров. На другом участке артиллеристы мотострелковой части, которой командует тов. Орлов, разгромили 6 немецких блиндажей, уничтожив при этом около 100 вражеских солдат и офицеров.

* * *

Наши части, действующие на отдельных участках Калининского фронта, за один день боев освободили 6 населенных пунктов, уничтожили 6 немецких танков, 5 орудий, 2 минометных батареи, разрушили 10 блиндажей и захватили 3 орудия, 15 пулеметов, много снарядов и винтовочных патронов. Противник потерял убитыми 1.600 солдат и офицеров.

* * *

Группы лыжников-красноармейцев, под командованием сержанта Сахарова, ночью атаковала противника, засевшего в деревне А. Забросав гранатами дома, в которых находились гитлеровцы, красноармейцы выбили их из деревни. На всех путях отхода из деревни немцев встретили умело расставленные тов. Сахаровым лыжники-автоматчики. В результате успешно проведенной операции убито 100 немецких солдат, захвачен вражеский обоз и продовольственный склад.

* * *

Два удачных налета на немецкую часть совершили партизаны Донбасса. Советские патриоты во главе с тов. С. пробрались в расположение гитлеровских солдат и забросали вражеские блиндажи гранатами. Перебив свыше 40 немецких оккупантов, партизаны захватили два пулемета, один автомат и трех пленных.

* * *

Сдавшийся 7 февраля в плен ефрейтор 458 полка 258 немецкой пехотной дивизии Юзеф Беккерс рассказал: «Наша 258 дивизия насчитывала 12.000 солдат и офицеров. За последнее время дивизия понесла огромные потери и имеет теперь всего 600 солдат и офицеров. Эти данные я знаю точно, потому что был поваром 7 роты и хорошо знаком со списками личного состава. С продовольствием дело обстоит очень плохо. Продукты доставляют транспортными самолетами, но в очень небольшом количестве. За последнее время на 8 солдат выдавался всего 1 килограмм хлеба на сутки. Дисциплина в армии расшатывается. Случаен невыполнения приказов очень много. Неисправимых солдат отправляют в штрафные роты. В этих ротах фельдфебели и унтер-офицеры жестоко расправляются с солдатами. Штрафные роты посылаются на самые опасные работы: испытание взрывчатых веществ, разрядка снарядов, снятие и закладывание мин. Штрафных рот, находящихся в распоряжении гестапо, солдаты боятся больше всего».

* * *

Бригада забойщиков Турьинских рудников на Урале, во главе с тов. Медведенко, ежедневно выполняет по три трудовых нормы.

ВРАГ НЕСЕТ БОЛЬШИЕ ПОТЕРИ

ЗАПАДНЫЙ ФРОНТ, 14 февраля. (Спецкорр. ТАСС). Советские войска, преодолевая упорное сопротивление врага, продолжают вести ожесточенные наступательные бои. Враг несет огромные потери.

Геройски сражаются с врагом наши артиллеристы. Огнем своих орудий они метко громят вражеские опорные пункты, беспощадно истребляют немецких оккупантов. Младший лейтенант Тряпкин с открытой позиции прямой наводкой уничтожил два немецких блиндажа и около 60 немецких солдат. Младший командир Мазков и красноармеец Шлыков, рискуя жизнью, установили орудие на опушке леса и в упор били по немецкой пехоте, пытавшейся контратаковать одну из наших частей. При поддержке мужественных артиллеристов контратака врага была отбита с большими для него потерями.

Ожесточенный бой разыгрался у одного из селений, на которое враг неоднократно переходил в контратаку, пытаясь любой ценой его захватить. В этом бою пулеметчик Алексеев огнем своего пулемета преградил немцам путь, вызвав в их рядах замешательство. Этим воспользовались наши пехотинцы для решительного броска вперед. Немцы дрогнули и откатились, понеся большие потери и оставив на поле боя 5 ручных пулеметов, много винтовок и автоматов.

Исключительный героизм проявил заместитель политрука Крючков. Он первым ворвался в один из населенных пунктов, а когда немцы пытались перейти в контратаку, тов. Крючков засел в здании школы и метким пулеметным огнем сдерживал вражеские атаки. Кончились патроны—отважный воин пустил в ход ручные гранаты. Он до последней минуты не ушел с боевого поста и пал в этом бою, как настоящий герой, для которого выполнение воинского долга превыше всего. Когда вражеская контратака была отбита, вокруг здания школы было подобрано до 40 трупов немецких солдат и офицеров, сраженных меткими пулями отважного солдата Крючкова.

И. ГРИБОВ.

БОМБОВОЙ УДАР ПО ВРАЖЕСКОМУ АЭРОДРОМУ

КАРЕЛЬСКИЙ ФРОНТ, 14 февраля. (Спецкорр. ТАСС). Разведчики выявили расположение вражеского аэродрома. Ночью летчики Суханов, Воронеко и их боевые товарищи повели свои грозные машины на бомбежку аэродрома.

Штурманы вывели самолеты точно на цель. Сделав крутой разворот, машины сразу пошли в пике. Раздались сильные взрывы. Багровое зарево пожара озарило местность. Ярким пламенем горели аэродромные постройки, самолеты, бочки с бензином. В разные стороны бежали перепуганные исковерканной атакой немцы.

Один за другим подходили бомбардировщики и сбрасывали смертоносный груз. Немцы опомнились и открыли зенитный огонь, но снаряды рвались на большом расстоянии от самолетов, не причиняя им вреда. Тогда немцам удалось поднять в воздух 6 истребителей. Они пытались атаковать наши машины, но бомбардировщики, выполнив свою задачу, ушли в глубь полярной ночи и благополучно возвратились на свою базу.

Утром летчики-разведчики проверили ночную работу своих товарищей. На вражеском аэродроме чернели глубокие воронки, валялись искореженные металлические скелеты четырех «Мессершмиттов», поврежденный «Юнкерс-52» и догорали пять бараков — солдатские казармы.

В. ЛЕЗИН.

КРОВАВЫЙ РАЗГУЛ ГИТЛЕРОВСКИХ ИЗУВЕРОВ

ЗАПАДНЫЙ ФРОНТ, 14 февраля. (Спецкорр. ТАСС). Немецко-фашистские захватчики, отступая под ударами Красной Армии, вымещают свою злобу на мирном населении советских городов и сел.

В селе Борисов немцы для устрашения колхозников учинили зверскую расправу над 66-летней колхозницей Ольгой Николаевной Гусенковой. Построив на улице население и согнав к ней все население деревни—от мала до велика, немецкие инквизиторы стали пытать ни в чем неповинную женщину. Они надели на Гусенкову петлю, подтягивали и отпускали и снова подтягивали. Эта пытка длилась несколько часов. Обезумевшую и потерявшую сознание женщину фашистские варвары бросили на снег. Дом Гусенковой немцы разграбили, забрали все до последней нитки.

В деревне Локаново немцы зверски замучили 70 раненых красноармейцев и 12 колхозников, убили начальника железнодорожного раз'езда Андрея Кузьмича Васильева. В деревне Пятаково немецкие солдаты до полусмерти избили 78-летнюю колхозницу Анну Абрамовну Князеву за то, что она отказалась отдать оккупантам свою последнюю шубу. В другом селе немцы убили 12-летнюю дочку колхозницы Л. Е. Лукаповой за то, что девочка плакала, когда немецкие фашисты забирали из дома ее платья.

А. ВИНТОРОВ.

ДЕЙСТВУЮЩАЯ АРМИЯ. (Юго-Западный фронт). На снимке: П. Ф. Карамышев—минометчик истребительного отряда Н-ской стрелковой части, отличившийся метким огнем по живой силе врага. Фото К. Лишко.(ТАСС).

УКАЗ
Президиума Верховного Совета СССР
О мобилизации на период военного времени трудоспособного городского населения для работы на производстве и строительстве

В целях обеспечения рабочей силой важнейших предприятий и строек военной промышленности и других отраслей народного хозяйства, работающих на нужды обороны, Президиум Верховного Совета СССР **постановляет:**

1. Признать необходимым на период военного времени мобилизацию трудоспособного городского населения для работы по месту жительства на производстве и строительстве, в первую очередь в авиационной и танковой промышленности, промышленности вооружения и боеприпасов, в металлургической, химической и топливной промышленности.

2. Установить, что мобилизации для работы на производстве и строительстве подлежит трудоспособное городское население в возрасте: мужчины от 16 до 55 лет и женщины от 16 до 45 лет, из числа не работающих в государственных учреждениях и предприятиях.

3. От мобилизации освобождаются:

а) лица мужского и женского пола в возрасте от 16 до 18 лет, подлежащие призыву в школы фабрично-заводского обучения, ремесленные и железнодорожные училища, согласно контингентов, устанавливаемых Совнаркомом СССР;

б) женщины, имеющие грудных детей, а также женщины, имеющие детей в возрасте до 8 лет, в случае отсутствия других членов семьи, обеспечивающих уход за ними;

в) учащиеся в высших и средних учебных заведениях.

4. Порядок, сроки и размеры мобилизации трудоспособных граждан для работы на производстве и строительстве определяет Совет Народных Комиссаров СССР.

5. Установить, что лица, уклоняющиеся от мобилизации для работы на производстве и строительстве, привлекаются к уголовной ответственности и подвергаются по приговору народного суда принудительным работам по месту жительства на срок до 1 года.

Председатель Президиума Верховного Совета СССР М. КАЛИНИН.
Секретарь Президиума Верховного Совета СССР А. ГОРКИН.

Москва, Кремль. 13 февраля 1942 года.

УКАЗ
Президиума Верховного Совета СССР
О присвоении звания Героя Советского Союза сержанту Полещук В. Л.

За образцовое выполнение боевых заданий Командования на фронте борьбы с немецкими захватчиками и проявленные при этом отвагу и героейство присвоить звание **Героя Советского Союза** с вручением ордена **Ленина** и медали **«Золотая Звезда»** сержанту **Полещук Василию Лукьяновичу.**

Председатель Президиума Верховного Совета СССР М. КАЛИНИН.
Секретарь Президиума Верховного Совета СССР А. ГОРКИН.

Москва, Кремль. 13 февраля 1942 года.

Награждение орденами и медалями начальствующего и рядового состава Красной Армии

Указом Президиума Верховного Совета СССР за образцовое выполнение боевых заданий Командования на фронте борьбы с немецкими захватчиками и проявленные при этом доблесть и мужество награждены:

Орденом Ленина — младший лейтенант П. А. Борисов, капитан М. Ф. Васильев, старший лейтенант В. Г. Вишняк, младший командир А. М. Власов, лейтенант С. В. Геен, младший лейтенант Ф. Д. Гинкин, сержант К. П. Далакашвили, старший политрук И. Ф. Иванов, лейтенант Г. М. Казаков, старший сержант И. М. Карпаков, полковник И. В. Ковалев, младший политрук Е. В. Козьмин, лейтенант З. С. Косенко, лейтенант И. Э. Куркопен, младший политрук В. С. Лабутин, младший лейтенант Б. П. Потемкин, старший лейтенант Г. К. Рубан, генерал-майор Ф. П. Судаков, младший лейтенант И. А. Тянин.

Орденом Красного Знамени—213 человек: лейтенант Г. В. Абакумов, младший лейтенант Ф. Д. Баранко, красноармеец П. М. Грудцев, старший сержант Г. М. Кузнецов, лейтенант А. М. Орумбаев, интендант 2 ранга Д. И. Филипов, младший командир Я. Ф. Чевтаев, капитан А. П. Шевченко и др.

Орденом Красной Звезды — 252 человека: красноармеец В. Ф. Акимов, младший лейтенант П. Е. Бобовников, ефрейтор А. Е. Дацко, капитан А. Ф. Есин, политрук А. Г. Козлов, сержант Н. Г. Лазарев, майор Б. Я. Павлов и др.

Медалью «За отвагу»—226 человек.

Медалью «За боевые заслуги»—158 человек. (ТАСС).

БОЙ НА ЛЕСНОЙ ДОРОГЕ

ЗАПАДНЫЙ ФРОНТ, 12 февраля. (Спецкорр. ТАСС). Стрелковое подразделение под командованием младшего лейтенанта Шарафутдинова перерезало важнейшие коммуникации врага и оседлало лесную дорогу. Советские воины, выбрав близ дороги удобную огневую позицию, приготовились встретить немцев. В это время противник вел на дороге активную разведку. Но бойцы Шарафутдинова замаскировались настолько искусно, что немцы их не заметили.

Вскоре на дороге показался отряд немецких автоматчиков. Наши бойцы пошустили их на близкое расстояние и открыли ураганный пулеметно-ружейный огонь. Ни одному гитлеровскому автоматчику не удалось спастись.

Бойцы Шарафутдинова одержали первую победу, но зато были обнаружены врагом. Не зная наших сил, он бросил против подразделения тов. Шарафутдинова батальон пехоты. Численное превосходство было на стороне врага, однако, младший лейтенант Шарафутдинов решил принять бой. Умело расставив свои огневые средства, он приказал бойцам снова подпустить врага на близкое расстояние, а затем открыть стрельбу.

Плотными рядами враг поступал к рубежу, занятому бойцами Шарафутдинова. С каждой минутой сжималось вражеское кольцо. Когда немцы приблизились настолько, что были отчетливо видны их лица, бойцы открыли меткий огонь. Фашистские цепи дрогнули, замешались. Этим замешательством воспользовался Шарафутдинов. С возгласами «За родину! За Сталина! Ура!» он поднял своих бойцов в атаку. Немцы не выдержали штыкового удара и обратились в бегство, оставив на поле боя около 100 трупов своих солдат и офицеров.

И. ГРИБОВ.

Взаимная выручка в воздушном бою

ДЕЙСТВУЮЩАЯ АРМИЯ. 13 февраля. (Спецкорр. ТАСС). Вместе с восходом солнца в небеса взмутились жирные стальные птицы. Слетая круг над аэродромом, истребители присоединились к пикирующим бомбардировщикам и легли курсом на врага. Неожиданно из-за облаков на наши бомбардировщики вывалилось 12 «Мессершмиттов». Звено истребителей бесстрашно ринулось в центр вражеского строя.

Завязался ожесточенный бой. В это время бомбардировщики, достигнув цели, сбросили смертоносный груз на танковую колонну и скопление вражеской пехоты. Наши истребители, отвлекая «Мессершмиттов», продолжали бой, и когда непредвиденные бомбардировщики легли на обратный курс, орденоносец капитан Авдеев заметил, что в хвост истребителю Алексеева зашел самолет врага. Авдеев мгновенно метнулся на выручку товарища, нажал гашетку, плюнула очередь, клубы густого дыма, языки огня—вражеский самолет рухнул на землю. В это время Алексеев кинулся преследовать другой «Мессершмитт» и после короткого поединка догнал его. Уничтожив два фашистских самолета, наши истребители вернулись на свой аэродром.

Боевая слава летчиков авиачасти тов. Юмашева гремит по всему фронту. В 930 воздушных боях они сбили 88 и уничтожили на земле 53 самолета противника, взорвали 22 склада с боеприпасами и 46—с горючим, уничтожили 35 орудий, 114 зениток, 89 пулеметных гнезд, 19 танков, 24 бронемашины, 452 повозки, 588 автомашин, 244 миномета и более 30 тысяч немецких солдат и офицеров.

А. ХАМАДАН.
М. ТУРОВСКИЙ.

Кровавые злодеяния фашистских изуверов

ЗАПАДНЫЙ ФРОНТ, 12 февраля. (Спецкорр. ТАСС). Отступая под напором советских войск, немецко-фашистские оккупанты убивают мирных советских граждан, разрушают села.

В деревне Речица немецкие оккупанты расстреляли 30 стариков-колхозников. Когда наши части, теснят фашистов, полонили к этому селению, гитлеровские изуверы согнали в помещение школы всех оставшихся в живых женщин и детей. Они решили использовать их в качестве живого заслона своих частей. В восемь часов утра враг предпринял контратаку, и всех согнанных в школу женщин и детей погнал впереди своих войск. Несколько колхозников вместе с детьми взорвались на немецких минах. Все это происходило на глазах наших бойцов, и только благодаря их смелому и внезапному удару с фланга удалось спасти остальных.

В деревнях Агарыш и Колодси немецкие оккупанты расстреляли 37 женщин и детей, а при отступлении—сожгли эти деревни дотла.

А. ВИКТОРОВ.

Фашистские волки поедают друг друга

ЮГО-ЗАПАДНЫЙ ФРОНТ, 13 февраля. (Спецкорр. ТАСС). Захваченные нашими разведчиками документы военно-полевого суда 44 немецкой пехотной дивизии повествуют о расцвете воровства в немецко-фашистской армии. Летом и осенью гитлеровские войска грабили местное население, занимались мародерством на поле боя. Сейчас возможности для такого рода «деятельности» у отступающего врага сузились. И, как следствие, усилилось воровство солдат немецкой грабьармии друг у друга.

Вот несколько фактов, зафиксированных протоколами военно-полевого суда.

Ефрейтор 5 батареи 96 полка Отто Шнайер осужден на 5 месяцев тюрьмы за кражу продовольственной посылки. Вахмистр первой батареи этого же полка Ганс Пелле украл две посылки, был пойман за руку и получил 6 месяцев тюрьмы. Столько же «заработал» за кражу и каноир штабной батареи того же полка Рудольф Мицман. Старшего стрелка 11 роты 132 полка Карла Ганштолса суд приговорил к 2 годам тюрьмы за кражу посылки. На такой же срок осужден и старший стрелок Фридрих Келер из 2 роты 134 полка.

Воровство широкой волной разлилось по всем частям дивизии. Письма на родину полны слезных просьб о присылке сухарей и «какого-нибудь снадобья против вшей». Как голодные волки, немецкие солдаты начинают поедать друг друга.

Д. ЩУКИН.

ПАРТИЙНАЯ ЖИЗНЬ

Действенная агитация

Парторганизация нашего завода отремтся использовать все формы агитационной работы, какие только нам известны: групповые и индивидуальные беседы, громкие читки газет, собрания и митинги, наглядную агитацию, стенную печать и радио. При этом мы ставим своей главной задачей — сделать агитацию боевой, наступательной, действенной. Завод имеет свой радиоузел. Он установил в цеховых агитпунктах и красных уголках репродукторы. Мы используем радио для ознакомления работающих с сообщениями Советского Информбюро, с примерами героизма и отваги советских людей, проявляемых на фронте и в тылу.

Наши агитаторы ежедневно получают несколько экземпляров свежих сводок Совинформбюро, отпечатанных на машинке, часть их мы вызешиваем на видных местах в цехах. Агитаторы и чтецы каждый день в обеденный перерыв проводят 15-минутные политинформации, на которых зачитываются сообщения Совинформбюро и статьи из газет, рассказывающие о положении на фронтах.

В всех цехах регулярно выпускаются стенные газеты, являющиеся лучшими помощниками первичных парторганизаций. Часто выпускаются «молнии». Обычно они посвящаются самым актуальным вопросам, выдающимся событиям в стране, на фронте и на заводе.

Десятки агитаторов, чтецов и беседчиков несут в массы слово большевистской правды. Агитационной работой занимаются каждый начальник цеха и его заместитель, все руководящие работники завода, начиная от директора и кончая мастером, бригадиром.

Начальник смены цеха № 7 тов. А. И. Коробов — один из лучших агитаторов завода. Агитация стала для него кровным, необходимым занятием. Она помогает ему организовать рабочих на решение сложных задач производства, сближает его с массами, позволяет глубже знать положение дел на участке, которым он руководит. При проведении бесед и читок тов. Коробов умело использует местные факты: кто заслужил похвалы, того он ставит в пример, допустившего промах как следует покритикует, подробно расскажет, к чему привел недостойный поступок этого человека, какой он нанес ущерб производству, непременно добьется признания ошибки.

На участке тов. Коробова все рабочие являются двух—трехсотчиками. Отдельные из них трудятся на своих постах за целые бригады. В этом неоценимую роль сыграла агитация.

Заслуженным авторитетом у рабочих цеха № 5 пользуется агитатор тов. А. М. Нестеров. И не случайно все рабочие, являющиеся неизменными слушателями нестеровских бесед, выполняют нормы на 200—300 и больше процентов.

После того, как завод перешел на выпуск военной продукции, цех № 8 продолжительное время не мог войти в нормальную колею. Велик здесь был брак, доходивший иногда до 25 процентов. Партком направил в этот цех группу агитаторов из числа руководящих работников завода. Они провели с рабочими десятки бесед, помогли парторганизации усилить массово-политическую работу. С января положение в цехе начало исправляться.

В цехе № 3 бригада тов. Макашова не выполняла нормы. Этим всерьез заинтересовался агитатор тов. Прусаков. Он поставил перед собой задачу—вывести отстающую бригаду в ряды передовых. Тов. Прусаков часто бывал в бригаде, беседовал с людьми, указывал им на недостатки, к некоторым приходил домой, интересовался, как они живут. Агитатору пришлось поднажмет. Агитатору пришлось поднажмет. Молодежная бригада тов Макашова теперь стала фронтовой, каждый ее работник ежедневно вдвое и больше перевыполняет задание.

Много воспитала людей наша стенная печать. Вот один из примеров Работница цеха № 11 тов. Родионова работала с прохладцей, халатничала, из-за чего у нее получалось много бракованных деталей. С ней пытались разговаривать агитаторы, но это не помогало. Тогда решили написать о Родионовой в стенгазету. Заметка получилась острой, бьющей, как говорится, по не бровь, а в глаз. Критика возымела оздоровляющее действие. Родионова сразу изменила свое поведение и работает теперь по-стахановски, кажила брак.

Наш завод сейчас из месяца в месяц увеличивает выпуск продукции. Если количество изделий, выпущенных коллективом в октябре прошлого года, принять за единицу, то в январе 1942 года мы дали продукции в 35 раз больше, чем в первом месяце после перестройки. Без достаточно широкой и разнообразной постановки массово-политической работы и организации боевой, действенной агитации вряд ли можно было этого достигнуть. Большевистская агитация — это мощный рычаг в борьбе за план военного времени, в борьбе за осуществление сталинских указаний — все подчинить интересам фронта.

А. ГРИШИН,
зам. секретаря парткома Муромского паровозоремонтного завода.

КОЛХОЗНЫЕ ВОЖАКИ

День Ефима Ивановича Киселева, председателя колхоза имени Калинина (Ветлужский район), проходит в больших хлопотах по хозяйству: за день его можно встретить то на фермах среди скотниц, доярок, овцеводов, то на ремонтном пункте, где ремонтируется сельскохозяйственный инвентарь и машины, то около зернохранилищ, где рокочет сортировка, готовя семена к весеннему севу.

По-хозяйски, внимательно и ревниво осматривая артельное хозяйство, Ефим Иванович ровным, спокойным голосом отдает распоряжения, наказывает людям, что нужно исправить, что доделать, строго следит, правильно ли расставлены силы, все ли люди используются хорошо, все ли они полностью загружены.

По сложным вопросам хозяйства Киселев советуется с колхозниками. Если нужно, например, провести какое-то важное мероприятие на ферме, он созывает животноводов и спрашивает: нужно сделать то-то, как лучше сделать по-вашему? И люди, уважающие своего руководителя за прямоту и честность, так же просто, по-деловому начинают обсуждать, как аккуратнее сделать дело.

Прекрасно зная о чудесной силе коллектива, Ефим Иванович все делает с его помощью. Нужно приказать о порядку кого-нибудь из нерадивых, Киселев говорит коллективу: «Этот человек тормозит наше дело, поправьте его». И коллектив поправляет, используя для этого все средства общественного воздействия.

Нужно поставить на ответственное дело лучшего человека, и председатель просит у коллектива совета. Коллектив выдвигает на важное дело лучшего из лучших.

Надо помочь отстающему колхозу—Киселев спрашивает коллектив: «Как это сделать лучше?». Коллектив подсказывает наиболее эффективные формы товарищеской помощи.

Но, используя инициативу колхозников, Ефим Иванович возглавляет ее. Он, как опытный руководитель, направляет творческие искания людей в нужном для дела направлении, умело концентрирует всю и силы коллектива для разрешения стоящих перед колхозом задач. Если коллектив ошибается, Ефим Иванович немедленно поправляет его. Но делает он это с большим тактом, умело.

Ефим Иванович Киселев руководит колхозом имени Калинина 7 лет. Он воспитал в людях артели чувство ответственности, научил их дорожить временем, преодолевать трудности, научил работать хорошо и быстро.

Собранные своим руководителем в дружный, дисциплинированный, инициативный коллектив, калининцы уверенно помогают родине, фронту. Колхоз успешно закончил сельскохозяйственный год, досрочно расплатился с государством по всем видам поставок, активно участвует в ассозатотовках, по-деловому готовится к весне, послал добровольцев бойцам много подарков, теплых вещей, продуктов.

Киселев—коммунист. Партия поручила ему руководить колхозом. И он это важное поручение выполняет по-большевистски...

В Микрихинском сельсовете семью колхозами руководит коммунисты. Большинство артелей, возглавляемых ими, передовики.

По этим колхозам (имени VI съезда Советов, имени Ворошилова, «Коммунар»). равняются остальные артели сельсовета, с их помощью они выравниваются, крепнут. Колхозные председатели — большевики (все они, кстати сказать, отличные агитаторы)—часто бывают в соседних хозартелях, руководимых беспартийными. Проводят там беседы, организуют социалистическое соревнование, передают опыт работы беспартийным товарищам.

Микрихинский сельсовет (председатель коммунист тов. Пальмов) после подведения итогов сельскохозяйственного года получил районное переходящее красное знамя. Колхозы этого сельсовета собрали урожай выше всех в районе, провели уборку хлебов лучше всех, рассчитались с государством по всем видам поставок быстрее всех.

В этом немалая заслуга микрихинских большевиков.

Вик. ПАНЯГИН.

ЛЮДИ СОВЕТСКОГО ТЫЛА

Розовый, спокойной жизнью жил рабочий поселок «Двигателя революции».

Все изменилось сразу, в один день, 22 июня. На утро на заводе брали расчет первые мобилизованные и добровольцы. Дети и женщины расставались со своими отцами и мужьями и шли им на смену, к их станкам. Стало ясно, что, кроме основной своей специальности, токари, фрезеровщики и монтеры знают еще одну специальность—военную. Из поселка собирались в армию готовые к бою за родину стрелки, артиллеристы, летчики, краснофлотцы.

В августе на заводе получили первое письмо из Действующей армии. Бывший рабочий механо-сборочного цеха тов. Артамонов писал: «Мне много раз приходилось ходить в атаку на врага. Фашистские вояки не выносят красноармейского натиска, они боятся нашего штыка». Потом таких писем стало больше. Красноармейцы и краснофлотцы помнили о своем заводе, спрашивали, как он работает, пред'являли тылу свой счет: армия и флот требовали оружия. Бывший монтер завода тов. Русинов писал: «Мы, краснофлотцы, систематически наносим удары по фашистским банлам. Надеюсь, что и вы будете работать самоотверженно. Выпускайте больше продукции для полного разгрома врага!».

Завод получил ответственное задание. Сроки освоения новой продукции были установлены короткие, военные. На пути к выполнению задания стояли серьезные препятствия: неразвитость и нерасторопность некоторых руководителей производства, растерянность и недисциплинированность отдельных рабочих и работниц, частые перебои в подаче заготовок, недочеты общественного питания и десятки других трудностей военного времени.

Выполнение задания задерживал недостаток квалифицированных кадров, особенно токарей. Руководителям цехов приходилось решать сложную задачу силами новых, не всегда обученных работниц. Так было, например, в цехе, где начальником тов. Трусов. И все же задача была решена. Весь коллектив завода—старые рабочие, женщины, молодежь—сплотился для выполнения задания и честным стахановским трудом ответил на письма своих товарищей из Действующей армии и флота.

Дочь молотобойца Нина Мочалова семь лет работала в отделе технического контроля, но когда страна потребовала от завода новой продукции, Мочалова без колебаний взяла на себя большую нагрузку: она стала к токарному станку. Заботясь о высоком качестве продукции «Двигателя революции», Мочалова тщательно обрабатывала детали, неустанно повышала выработку и, в конце концов, стала работать за двоих. Вместе со своими подругами токарями Верой Котовой и Анной Авдеиной двухсотника Мочалова возглавила социалистическое соревнование в цехе и повела за собой весь цеховой коллектив.

Комсомолка Анна Строкова долгое время работала конторщицей и, кто знает, если бы не война, она, может быть, так и вышивала наряды. Письма Артамонова, Русинова и других красноармейцев, краснофлотцев ставили перед нашей работницей «Двигателя революции» вопрос: что ты сделала для нашей победы? Все ли, что в твоих силах, или ты можешь сделать больше? Строкова решила делать больше и перешла с работы легкой и несложной на трудную и почетную. Она стала к токарному станку. За три месяца Строкова освоила технику нового дела и успешно выдержала испытание. Ей присвоили звание токаря третьего разряда. Сейчас Анна Строкова выполняет—две нормы в смену и руководит стахановской бригадой.

В цехе, где начальником тов. Дойчиков, бригада молодого стахановца Евгения Кузнецова решила ускорить изготовление продукции. Три нормы в смену — такова обычная выработка. Январский план бригада выполнила досрочно. В феврале она обязалась дать 3[illegible] проц. нормы, дает до четырех норм в смену.

В цехе, где начальник тов. Петров, токарь Дмитрий Дубинин и фрезеровщик Михаил Докучаев выполняют по две нормы в смену, хотя после пересмотра нормы выработки были резко повышены. Они стахановцы работают, не выходя из цеха по нескольку дней.

Великая отечественная война укрепила трудовую дисциплину среди рабочих. Старый токарь Василий Павлович Шаховской несколько лет тому назад допустил прогул. С первых дней войны Шаховской стал одним из самых добросовестных, передовых рабочих цеха.

После того, как выполнив две нормы в смену, Шаховской закончил свой трудовой день, ему говорили:

Василий Павлович, сегодня тебе придется остаться. Перейдем на другой станок, обработай вы эти детали, они срочно нужны соседнему заводу.

И Шаховской тотчас же брался за дело, вкладывая в него всю свою энергию. Чем труднее задача, чем сложнее обстановка, тем спокойнее работал Шаховской, уливая своим товарищей выдержкой и стойкостью. На днях он установил новый рекорд, отмеченный приказом по заводу. Директор объявил старому токарю благодарность и выдал премию.

Таковы люди «Двигателя революции».

Ко дню Красной Армии коллектив завода готовит бойцам производственные подарки. Продукция «Двигателя революции», выпущенная в соответствии с установленным планом, сама по себе является хорошим подарком Красной Армии. Но стахановцы завода считают, что этого мало. Они борются за то, чтобы завод в подарок армии дал сверхплановую продукцию.

Придет время, и вернутся на родной завод овеянные славой товарищи из армии. Этого дня ждут «Двигателя революции» жгут, сложа руки, а засучив рукава, прилагая все усилия для полного разгрома немецких оккупантов.

В. ПАВЛОВ.

СНАЙПЕР

Феодосий Смолячков уже два часа лежит под деревом и выжидает появления немцев в секторе обстрела. А сектор у него большой: прямо—долговременная огневая точка с вертящейся башней,—здесь производится смена караулов; вправо—траншея, по которой проходят немцы к передовому охранению; влево—тропка к ручейку, где они берут воду на кухню. И каждый ориентир Смолячковым пристрелян, расстояние — известно. А чтобы больше истребить фашистов и самому быть незамеченным, снайпер воспользовался отепелью и сделал в сугробе между деревьями козырек, который скрывает вспышку при выстреле. И другую деталь, очень важную, предусмотрел он—эхо выстрела уходит далеко в сторону и мешает врагу разгадать огневую позицию Смолячкова.

Два часа пролежать на снегу при двадцатиградусном морозе нелегко. Но Смолячков не замерз: валенки и романовский полушубок, ватник и ватные брюки, шапка-ушанка и теплые перчатки предохраняют его от мороза.

И вот настал долгожданный час: фашистская смена спешит на пост, видны лишь головы солдат, идущих по окопу. Снайпер прикладывает винтовку к плечу, плавно нажимает спусковой крючок и про себя считает: «один», «два», «три». Двое, увидев перед собой три трупа, залегли. Смолячков ждет. Вот они медленно поднимаются, разглядывая, откуда летят пули, а Смолячков снова нажимает спусковой крючок и пули впиваются в головы фашистов.

В одном из блиндажей заволновались немцы. Они увидели, что вся смена караула перебита и открыли стрельбу по деревьям, откуда было слышно глухое зимнее эхо выстрелов Смолячкова. А он улыбается, пристально смотрит на другие свои ориентиры. Там трое солдат везут кадку на салазках. И Феодосий Смолячков тремя пулями укладывает их. Из ближайшего блиндажа выскочил немец, ему любопытно: кто мог сразить недовозов? Но пуля снайпера сразила и его. С час жил снайпер, а за трупами и кадкой никто не выходил. Наконец, вправо по траншее прошли два солдата—смена боевого охранения. Смолячков сначала намеревался уничтожить их, но вдруг у него зародилась в голове мысль, так сказать, эксперимент: нельзя ли одной пулей двух фашистов спишать враз? Ведь приходилось же с одного заряда снимать по два тетерева! И Феодосий решил испробовать: как только они сравнялись, нацелился в голову первого и пуля пронзила черепа обоих гадов. От радости Смолячков крикнул: значит и одной пулей двух немцев спишать можно!

После этого он пролежал до поздней ночи, но гитлеровцы не появлялись в секторе его обстрела.

— Ну что ж, и этого на сегодня хватит, — сказал он и по-пластунски полз метров триста до долинки, а там приподнялся и пошел в землянку, повесив винтовку на шею, как свою бердянку в былые времена в родном краю — в Белоруссии,—когда был охотником-пастухом и стрелял волков.

В тесной землянке тускло светит пятилинейная лампочка. Бойцы, вычистив оружие, кляпочь кто за чем одни чистят гаечку, другой пишет письмо родным, третий сложил за кипятком и начинает бриться.

— Что нам Феодосий запоешь сегодня?—завсеходился боец Шушкин. — Быть может не поесло — не свалил из одного раза, или же наоборот — зверья много завелось и щелкает одного за другим.

По заскрипела дверь и в землянку вошел Смолячков.

— Вот и охотник пожаловал. Рассказывай: какой нынче день у тебя, удачный или нет?

— Десятью пулями списал в расход одиннадцать бандитов.

— То-есть как это — десятью пулями одиннадцать?

— Очень просто: одной пулей для пробы сказал двоих!

На лице Николая Шушкина удивление, он испытующе смотрит на снайпера. Смолячков понял товарища.

— Хочешь и тебя научу. Завтра пойдем со мной.

Пока они шли долинкой, Смолячков рассказывал Шушкину, как надо маскироваться, выбирать огневую позицию, подходить к ней и уходить обратно незаметным, вычислять расстояние до места появления цели и стрелять.

— А теперь ползем по-пластунски. Торопись, но не спеши, чтобы враг не заметил нашего движения.

Хоти и морозно, но Шушкин вспотел. Смолячков смотрит на товарища.

— Хватит, приехали. Вот здесь вчера я одиннадцать уложил, и Смолячков показал своему ученику ориентиры, козырек, скрывающий пламя при выстреле, рассказал и про эхо, сбивающее с толку немчуру.

По тропке пробежал фашист, таща за собой кадку на салазках.

— Немец,—прошептал Шушкин.

— Это он воды хочет принести. Сейчас мы ему покажем кузькину мать, — и Смолячков привычным замахом всадил винтовку к плечу и выстрелил. Немец остановился, вытянул голову, словно позавился, протянул руки и ткнулся вперед. Салазки наскочили на него.

* * *

Как и всегда снайперы в белых халатах вышли из землянок рано, чтобы по-темну добраться до огневой позиции, а с зарей начать истребление немецких оккупантов.

— Нынче путь наш будет труднее вчерашнего. — говорит Смолячков Шушкину.—Надо будет пройти проволочное заграждение и минное поле врага, зайти туда, откуда враг не ожидает вашего появления, и бить его. Но надо быть готовым к трудностям. Гораздо большим, ведь великое может быть мы охотимся не просто на зверей, а на зверей двуногих.

Колючая, а дальше—тонкая проволока протянута от кустика к кустику.

— Это вражеские заграждения, а там — соединены мины, поясняет Смолячков, — Надо так проползти, чтобы проволоку не зацепить и не попасть на мины.

И, загребая глубокий снег руками, бойцы поплуг вперед. Миновали опасные места и добрались до срубленного леса. Здесь остановились. Смолячков замаскировался под одним пнем, Шушкин — под другим. Так они стали неразличимы среди множества пней. Пни эти на пригорке, откуда видны хоты, блиндажи, лощина, по которой проложена зимняя дорога—путь подброски резервов и смены вражеских подразделений. Здесь снайперы приготовились к работе.

С востока занимается заря, мороз пощипывает щеки истребителей. На рассвете наши орудия начали посылать снаряды ее вражеские блиндажи и землянки. Смолячкову и Шушкину видно, как уцелевшая немчура вылезает из разоренных гнезд и прячется от советских снарядов. Загозорили немецкие орудия. И Смолячков заметил рожки над одним блиндажом — это вражеский корректировщик артиллерийского огня.

— Видишь, Шушкин?

— Стереотруба и около нее двое фашистов!

— Гляди, как они тянутся! — и с первого выстрела свалился на бруствер один, со второго—другой, и разлетелась стереотруба. Прекратился на весь день и вражеский артиллерийский огонь. До вечера Смолячков и Шушкин истребили еще 9 немецких оккупантов на группы солдат, шедших по дороге, и также осторожно, как и утром, ушли на ночлег.

У снайпера Феодосия Смолячкова несколько огневых позиций. Он выследил, когда фашисты из землянок с переднего края обороны хоит в баню отогреваться, и через день—два на тропинке к ней уничтожает двух—трех немцев.

— Немцы зарылись на зиму в землю, как барсуки,— рассказывает Смолячков.—По барсук с осени из норы не вылезает до весны, он питается своим жиром. А немцы — голодные и их можно вызывать из нор приманкой.

Как-то раз Смолячков увидел тощего козла северо-западнее деревни К. Снайпер застрелил его и тут же откуда-то взялись немцы и бросились на козла, как шакалы на падаль. Тут-то Смолячков и уложил четырех гадов, а остальные убежали к к ведь день не подходили к козлятнике.

Смолячков стал грозой для врага, научил Шушкина и многих других бойцов метко разить немчуру, и они истребили уже по нескольку десятков фашистов. Снайперы Бесков и Костров—ученики Смолячкова—отправили в могилу более полсотни гитлеровцев каждый. Шестеров—более сорока. Сам Смолячков истребил уже 111 немецких захватчиков. Недавно он вступил кандидатом в члены ВКП(б).

Отважному снайперу присвоено звание Героя Советского Союза.

Батальонный комиссар
В. РЯБОВ.

ТЕПЛУЮ ОДЕЖДУ И ОБУВЬ— ЗАЩИТНИКАМ РОДИНЫ

Трудящиеся Сталинского района гор. Горького, воодушевленные героическими победами Красной Армии, проявляют теплую заботу о славных бойцах-фронтовиках.

В районе за последние дни усилился сбор теплых вещей для защитников родины. За 7 дней февраля на районный склад поступило 575 вещей. Сотрудники проектора дополнительно сдали на районный склад 20 ватных курток, 41 теплую шапку, 7 свитеров. Свыше 300 вещей за эти дни поступило от рабочих и служащих завода им. Воробьева. Они собрали для бойцов 122 пары теплого белья, 33 ватных куртки, 50 теплых шапок, свитеры, варежки и т. д.

Активно сдают теплые вещи сотрудники треста столовых, рабочие и служащие артели «Промкоон», пошиотера и др.

Однако некоторые руководители партийных и хозяйственных организаций не возглавили растущей активности рабочих и служащих и не организовали сбор теплых вещей. К ним можно отнести, в частности, секретаря одной из парторганизаций тов. Трофимова. Ослабили эту работу секретари парторганизаций тт. Сараев и Палачев.

В. Ладейнов,
секретарь Сталинского райкома ВКП(б).

* * *

От трудящихся Линдовского района на склад районной комиссии для героических бойцов Красной Армии поступило много теплых вещей и белья, среди них: 341 пара валенок, 226 полушубков, 385 пар варежек и перчаток, 700 пар портянок, 700 шапок-ушанок, 333 полотенца, 1700 овчин, 416 кг. шерсти и много другой одежды и белья — ватные брюки и фуфайки, носки, простыни, наволочки, меховые жилеты, гимнастерки, банлыки и т. д.

Только за последнюю декаду поступило 83 пары валенок, 47 полушубков, 101 пар перчаток и варежек, 25 ватных курток, 350 овчин, 70 кг. шерсти и др.

Исключительную заботу о Красной Армии проявляют трудящиеся Чистополькского сельсовета, которые за декаду собрали и сдали на районный склад 36 пар валенок, 12 полушубков, 18 ватных брюк, 1[illegible] фуфаек, 31 пару варежек и перчаток.

Неплохо организуют сбор теплых вещей Корельский и Шубинский сельсоветы. Но, наряду с ними имеются и такие сельсоветы, как Дресвинский, Галичский, С.-Пролетарский и Линдовский, где местные организации не возглавили эту работу.

П. Колобянин,
секретарь Линдовского райкома ВКП(б).

* * *

Колхозники и колхозницы, рабочие и служащие Заветлужского района активно участвуют в сборе теплых вещей для доблестной Красной Армии. На районный склад поступило 4 тысячи теплых вещей, в том числе 1070 пар валенок, 170 полушубков, тулупов, шуб и меховых комбинезонов, 65 меховых жилетов, 450 пар варежек и перчаток, 410 шапок-ушанок и шлемов, 233 ватных куртки, шаровары и много других вещей.

Увеличился приток теплых вещей в связи с подготовкой к XXIV годовщине Красной Армии. Колхозники Чистопольского колхоза. Воздвиженского сельсовета, в количестве 17 хозяйств, внесли 19 овчин, 3 килограмма шерсти и 200 рублей. Члены сельскохозяйственной артели имени 1 мая, Глухоозерского сельсовета, сдали 15 килограммов шерсти и 700 рублей деньгами. Всего за последние дни на районный склад поступило шерсти 1[illegible] килограммов, 100 овчин, 70 пар варежек и носков, 75 шапок-ушанок и 16 тысяч рублей.

Группа колхозников изготовила 50 пар валенок. Колхозник Третьякского колхоза т. Сахаров выделал 100 овчин, из которых шевейная артель сделала полушубки, меховые телогрейки.

Сбор теплых вещей продолжается с нарастающим темпом. Трудящиеся района стремятся с честью выполнить свой долг перед фронтом, дать для защитников родины больше теплой одежды и обуви. В этом во всяческом помогают партийные организации.

С. Бобылев,
секретарь Заветлужского райкома ВКП(б).

Тебе, наша доблестная Красная Армия!

Бронепоезда „Козьма Минин“ и „Илья Муромец“ идут громить врага

*

Строители

Сварщики сварили крепкую броню. Листы брони закалили сорокаградусным морозом. Они же смонтировали орудийные башни. Надо отдать должное сварщикам—они по-фронтовому выполнили этот заказ для нашего бронепоезда. Мастера Ф. Баранов, Н. Вакурин, слесари Карабанов, Нагаев после своей основной работы трудились еще на смену и более.

— Наше и ваше дело—одинаково нужно фронту. Даем слово — сделаем все, что нужно.

Так, где начальником тов. Литвин, выполнил заказ в три дня, значительно укоротив ранее предусмотренный срок. Сормовичи обеспечили нас также и электродами, необходимыми для сварки стальных листов.

В создании бронепоезда принимали участие многие тысячи трудящихся. Конструктор Н-ского завода т. Агалов разработал оригинальный и удобную для пользования систему телефонизации поезда. Он же создал радиоустановку, которая дает возможность бронепоезду иметь связь с командованием на расстоянии сотен километров. Телеграфные аппараты делались из заготовленных ранее частей. Их восстановили. Руководивший этой работой т. Пафилов проявил много добросовестности, сам лично монтировал части.

Ряд других заводов также оказал им существенную помощь. Завод «Серп и Молот» (Октября) сделал крючки, гайки для бронированных дверок, стальных сторонок—всего до 150 наименований. Члены кустарно-промысловых артелей обеспечили загородками для производства лотков, необходимых под хранение снарядов в поезде. Когда рабочим, инженерно-техническому персоналу того или иного предприятия становилось известным, что в их цехе выполняется заказ для бронепоезда, они отказывались от отдыха, и, преодолевая усталость, снова вставали к станкам.

Непосредственные строители бронепоезда — железнодорожники — работали с большим упорством, с истинной самоотверженностью. Конструктор т. Синявин и Галова по своим чертежей на покрытие броней поезда. Они сами произвели необходимые расчеты. Мы испытывали большие трудности при монтаже бронированных листов. Созданное конструкторами — приспособление (кондуктор») дало возможность ускорить сборку и монтаж частей бронированных площадок.

На строительство люди прибыли из разных мест. Многие из них здесь встретились впервые. Пришлось немало поработать над тем, чтобы спаять людей в единый дружный коллектив. Дружба, взаимопомощь проявлялись повсеместно. Когда у бригады, занятой на обшивке бронепаровоза, была задержка с разметкой плит, к ней на помощь пришли слесари Прокопенко и Журавлев из смежной бригады, занятой на монтаже площадок. Когда же в их бригаде не ладилось дело с разрезкой броневых листов, квалифицированный резчик Булычев взял под свое шефство нового рабочего Дудина. Через короткое время Дудин уверенно начал работать автогеном.

В преодолении трудностей рождалась инициатива. После разрезки броневых листов нам нужно было кромку их зачищать, делать ровной. Чтобы произвести подобную обработку, предстояло каждый лист переносить в мастерские. На это ушло бы много дорогого времени. Мы сделали переносные легкие станочки с небольшим моторчиком и наждачным кругом. Кромки листов обтачивались тут же при монтаже.

Среди строителей постоянно велась политико-массовая работа. Коммунисты-агитаторы Ткаченко, Здорженко сплачивали людей; их агитация носила не отвлеченный, а конкретный характер. Слесарь Р. одно время нерадиво относился к своим обязанностям. Ткаченко неоднократно говорил с ним, и человек исправился.

Регулярно проводились беседы о положении на фронтах, была организована встреча с командирами Красной Армии—участниками отечественной войны. Большую популярность завоевали «боевые листки», в которых ставились различные вопросы, связанные с ходом строительства бронепоезда, передавался опыт лучших людей.

Бронепоезд готов. Мы передаем его в надежные руки. Уверены, что в грядущих боях оружие, созданное нами, с честью выдержит испытание.

Л. РЫБЕНКОВ,
начальник строительства бронепоезда «Козьма Минин».

М. ШИШКИН,
комиссар строительства.

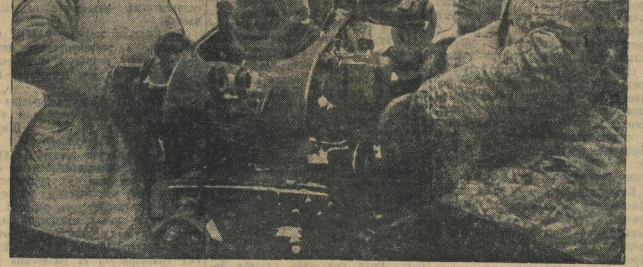

Бронепоезд «Козьма Минин».—Группа отделения ПВО старшего сержанта Овчинникова у зенитного орудия (слева направо): прицельный Кисляков А. М., старший сержант Овчинников П. Ф. и наводчик Желнов Н. И.

Фото Г. Иванова.

С запасного пути—на боевой

Бронепоезд прогремел на дальних стрелках. Он не был виден в темноте ночи, но его тяжелую поступь мастер угадывал безошибочно. Он различил бы свое детище и не в такой путанице путей и тесноте составов. Мастер Семен Воропаев подождал его с утра. И сейчас он прислушивался к его утяжеленному дыханию, как прислушивается отец к дыханию большого сына.

Бронепоезд шел с фронта. Каков он? Сильно ли рван? Может быть затрачивает последние усилия, чтобы снова встать под стеклянную крышу депо, где несколько месяцев назад он был рожден. Мастер не удержался, заспешил навстречу, нащупал в темноте поручни. Так и в'ехал в раскрытые двери депо, в волнении принял к огромному телу паровоза.

Командир бронепоезда спрыгнул с подножки, весело хлопнул овчинными голицами по коленкам:

— Ну, кому я должен руку пожать? Крепко сделано... Мы с ним далеко махнули!— Командир провел ладонью по броне паровоза,—так же коняшка после боя прислаживает спутанную шерсть на боку своего быстроногого скакуна. — И, как видите, живы-здоровы. Рванули мы белофиннов! Верно, немного и нам досталось, не без этого...

Семен Воропаев вместе с комачиром осмотрел бронеплощадки, прощупал все вмятины и пробоины. Часом позже он заделывал дыры, выпрямлял броневые листы. Он снова ставил на ноги свое детище, снова провожал его в бой.

...Когда началось строительство бронепоезда «Козьма Минин», коммунист Семен Воропаев был тем человеком, который поднимал это дело по-пачалу. Он подыскивал платформы, способные выдержать тяжесть бронированных башен, подбирал инструмент, определял к месту прибывавших с ближних и дальних станций людей.

В работе Семена Воропаева есть особая хватка, та характерная удаль человека, который привык встречать трудности в лоб, не сворачивать, пока не добьется своего. Вот почему, когда что-либо не ладится и люди готовы бросить дело на полпути, на помощь приходит плечистый, веселый Семен Воропаев.

У строителей бронепоезда был трудный момент: надо было навесить на паровоз бронированные стороны. Каждая такая сторонка весит много тонн. В условиях депо, не располагающего специальным оборудованием, — дело это непростое.

Люди прилаживались всяко, но ничего поделать не могли. Огромный пласт брони неподвижно лежал на земле.

— Мамта... Ее ничем не спихнешь, — говорили люди, устало прислаживаясь в сторонке.

— Ну, нет, не отступимся, — сказал Воропаев. Он приказал выкатить паровоз из депо на улицу. Затем подогнал восстановительный кран. Таким краном пользуются для расчистки путей после железнодорожных крушений. Воропаев соорудил хитроумные блоки, захватил ими бронированную сторонку. Дал знак машинисту крана:

— Тяни!

Пласт брони дрогнул и медленно пошел кверху.

— А ведь тронулся.— люди забыли о недавних неудачах. Они на ходу подхватили пласт брони, ловко направили его. Прилаживали бронь к тендеру на сильном хорозе. Руки отъяли от железа. Но никто не стремился в тепло.

За шесть часов была исполнена работа, рассчитанная на полсуток. И такой способ навески бронированных сторонок был признан наилучшим.

Другой мастер строительства бронепоезда Владимир Александрович Мясников руководил обшивкой броней площадок, вагонов. Он так же, как и Воропаев, столкнулся с трудностями при навеске брони. До него каждый лист поднимался и прикреплялся отдельно. Мясников от этого отказался. По его предложению начали сваривать и склепывать на земле целые узлы—углы площадок, колпаки, и в таком виде ставить их на место. Трудно, конечно, поднять многотонную махину на высоту нескольких метров.

— А мы по вершочку будем толкать их кверху, — сказал мастер. — Ну-ка, ребята, приготовьте блоки, возьмите в руки ломики.

При помощи блоков и ломов слетка приподымали край узла и ставили его на деревянную подкладку. Затем приподымался другой край. Так, постепенно нарощивая деревянные устои то с одного, то с другого края, ставили узел на место.

— С молодости люблю повозиться с тяжестями,—говорил Владимир Александрович.—Было время, когда тот этих тяжеленьких штучек, — мастер указал на стальные листы брони, — мы не имели, и бронь на плече в мешочке носили. Не вру...

Нижегородские железнодорожники в годы гражданской войны также сооружали для фронта поезда. Брони хватало только на паровоз. На вагонах ее заменяли мешки с песком. Жены слесарей подбирали мешки покрепче, чинили их, а мужья набивали речным песком и возили на вагонах-площадках своеобразные брустверы. Владимиру Александровичу самому же пришлось в те годы и опробовать эту «броню» в качестве пулеметчика. После каждого боя пулеметчики и стрелки брали в руки иглы, заштопывали дыры в пробитых мешках.

— Теперь нужды в такой «броне» у нас нет. Кое-что получше имеем... Бу-ка, ребята, поднимем малютку на небеса,— и мастер сам подставил плечо.

Когда бронепоезд «Козьма Минин» заканчивали строительством, в депо то и дело наведывались люди в ладно пригнанных дубленых полушубках. Это были бойцы бронепоезда. Им не терпелось поскорее осмотреться, пощупать руками поменьше пушки, высунуть рыльце пулемета в амбразуру.

Бронепоезд выйдет из мастерских депо. Ему, огромному, тесно здесь. Стрелочник переведет его с запасного на боевой путь. Он понесет свою бронь навстречу опасностям. На каждом самом маленьком полустанке советские люди, встречая его, ласково и горделиво скажут: «Наш идет...» И дело будут прислушиваться к гулу колес, смотреть вслед, пока он не скроется в завихрившемся снегу!

Б. ЩЕЛЕПЕНКОВ.

Бронепоезд «Козьма Минин» на ходовых испытаниях.

Фото П. Вознесенского.

Пройдем со славой всюду

Мы приняли бронепоезда «Козьма Минин» и «Илья Муромец».

Бойцы внимательно осматривают свое хозяйство: орудия, пулеметы, пробуют на звон броню. Все сделано как следует, добротно. Броня надежная, оружие действует безотказно. Железнодорожники и трудящиеся Горьковской области передали Красной Армии мощное средство для борьбы с ненавистным врагом. За это им от нас искреннее красноармейское спасибо.

От имени команд бронепоездов и заверяю железнодорожников и трудящихся города Горького и области, что наши бронепоезда безжалостно будут громить фашистов. Они, как смерч, будут врываться во вражеские станы, сносить с лица земли проклятую нечисть.

Фашисты знают крепость нашей брони. От залпов вражеских пушек по нашим машинам броня лишь гудит, как колокол. «Советские машины заколдованы»—русские слово знают,—говорят наши солдаты», — так заявил на допросе пленный фашистский офицер.

В такую же бронь олет и наш бронепоезд. Да, мы умеем делать крепкую бронь. И слово знаем. Это—родина! Любовь к ней делает бронь самой надежной, самой крепкой. Бронепоезда с честью пронесут всюду свою бронь, сломают любые преграды.

Когда по немцам бьет наша артиллерия, они вопят:

— Русс из пушек стреляйт — прячь голова.

Они спешно закапываются в землю. Но поздно наши снаряды настигают врага всюду. Такие же пушки и на наших бронепоездах. Их тоже достаточное количество, чтобы разгромить любое скопище врага.

Командиры, политработники и рядовой состав экипажа дивизиона бронепоездов имеют боевой опыт участия в отечественной войне. Вот наводчик орудия бронепоезд Шарикадзе. Его танк в свое время много причинил неприятностей фашистам. Однажды их танковую часть враг хотел окружить, загнать в болото. Танк Шарикадзе замыкал нашу колонну. Немецкие машины вытянулись по дороге длинной, лязгающей гусеницами, лентой. Они приближались все ближе и ближе. Выбрав удобный момент, Шарикадзе замаскировал свой танк в кустах и метким огнем стал бить по врагу. Вот вспыхнула одна машина. Другая... Немецкая колонна остановилась, а бесстрашный танкист неутомимо посылал один снаряд за другим. Отважный боец даст слово громить врага также и впредь.

Другой боец — тов. Сновиденко, будучи башенным стрелком танка, вывел из строя добрый десяток вражеских пушек, подавил несколько пулеметных гнезд. Особенно отличился Сновиденко при выходе их части из окружения. Продвижению наших войск мешала огневая точка, укрытая в селе. Танк смело пошел в атаку. После нескольких выстрелов огневая точка врага замолкла. Но в это время была повреждена моторная часть у нашего танка. Ее пришлось ремонтировать под огнем противника. Пока ремонтировался танк, Сновиденко вышиб пулеметное гнездо с колокольни. Путь был расчищен.

Заместитель политрука тов. Джура бесстрашный, смелый воин. Однажды ему было дано задание проникнуть в тыл врага. Во время выполнения боевого задания Джура со своей группой натолкнулся на фашистский командный пункт. За пунктом бойцы немедленно установили наблюдение. Они выждали, когда из блиндажа пункта вышли три офицера. Разведчики всех уничтожили, а одного захватили живым. После этого гранатами уничтожили командный пункт. Из-под обломков блиндажа не выбрался ни один фашист. На бронепоезде тов. Джура будет командовать башней.

Плечо к плечу с молодыми бойцами в экипаже дивизиона будет сражаться участник первой империалистической и гражданской войн добровольец-коммунист Белов. Ему под пятьдесят лет. Но у этого старого артиллериста зоркий глаз, твердая рука.

Командир дивизиона бронепоездов тов. А. И. Зайченко имеет большой воинский опыт. Это вдумчивый, волевой командир, одинаково искусный артиллерист и знаток бронетанкового дела.

Автору этой статьи пришлось также неоднократно участвовать в боях против врагов нашей родины в качестве комиссара бронепоезда. Надо сказать, наши бронепоезда производили на немцев сильное впечатление. Наступая на город Н., немцы двигались по шоссейной дороге густо, нахально. Наш бронепоезд подошел их поблизости. Удар был неожиданным. После нескольких залпов от колонны не осталось и следа. Груды трупов, искореженные орудия и машины.

Так будет всюду, где пройдут бронепоезда нашего дивизиона.

Когда комплектовались команды бронепоездов, к нам обращались десятки железнодорожников. Заместитель начальника депо тов. Тарасевич сказал:

— Не отстану от вас, товарищи, пока не определите под свое начало.

Пришлось его просьбу удовлетворить. Поедут бронепоезда машинисты Иванов, Толчин и другие лучшие стахановцы дороги.

«Козьма Минин» и «Илья Муромец» отправляются на фронт.

В далекие годы посадские люди и ремесленники Нижнего-Новгорода, отказывая себе во всем, ковали оружие и, предводительствуемые Козьмой Мининым и Дмитрием Пожарским, шли бить врагов, бесчинствовавших на исконно русских землях. Сейчас—столетия спустя — патриоты обновленного социалистического города снова куют оружие и вручают его в руки сынам советской отчизны: «Идите и бейте врага, вступившего на нашу землю».

Принимая бронепоезда, мы даем клятву, что победим и со славой проведем их всюду.

Старший политрук Г. СЕЛЕЗНЕВ,
комиссар дивизиона бронепоездов.

НАШ ПЕРВЕНЕЦ

Фашисты долго охотились за бронепоездом: он им много неприятностей наделал. Одна из вражеских бомб все же угодила в головную часть поезда. Фашистский снаряд сделал круг и исчез. Враги радовались, теперь, дескать, с бронепоездом покончено.

— Сделаем сюрприз фашистам—постараемся поскорее бронепоезд,— решила наша ремонтная бригада, находившаяся в то время в одном из прифронтовых городков.

Листы брони ударом выкинуло в поле. Они глубоко увязли и извлекать их было весьма трудно. Но все это скушало мало. Мы заходили по пояс в болотную топь, тащили тросы, веревки и дружными усилиями вытаскивали броню к железнодорожному полотну.

Мы, группа горьковчан, работали тогда, не считаясь ни с чем. Помощник котельщика Александр Иванович Чернийко и комсомолец Сергей Уськов работали плечо к плечу. На восьмой день бронепоезд снова пошел громить врага.

...Построив бронепоезд «Козьма Минин», мы, железнодорожники, показали на деле, что умеем не только приводить в порядок пострадавшие в боях бронепоезда, но и делать их заново. Большинству из нас никогда еще не приходилось строить бронепоезда. Но тем не менее это дело мы освоили неплохо. Опыт теперь у нас богатый.

Дружно работали люди. Слесарь В. Фомичев точно подгонял каркасы. Электросварщик А. Островский намертво сваривал броню, котельщик Ф. Балобонин ловко пробивал заклепки. Каждый отдавал все свои способности строительству бронепоезда.

Мы сознавали — бронепоезд идут на фронте, и надо работать по-боевому. Люди работали по нескольку смен кряду. Бывало и так, что котельщик выполнял работу слесаря, резчик—сварщика. Не ладилось у одного — ему помогал сосед. На строительство бронепоезда люди приехали из разных мест. Знакомились на работе. За это время мы крепко сдружились. Такая дружба выковывается в упорном труде.

Наш первенец — наш бронепоезд «Козьма Минин» готов. Коллектив железнодорожников с таким же пол'ем, как строил бронепоезд, будет выполнять любой заказ фронта.

Мастер И. КАЛИНИН.

Он одет в несокрушимую бронь

Мне пришлось покинуть родной город. Фашисты уничтожали то, что создавали годами. Фашистские стервятники сбрасывали бомбы на наш поселок. На площадке, где играли наши ребятишки, сотнями песка «крепости»,—зияла огромная воронка. Рушились стены прекрасных, благоустроенных домов. Молодые деревья, посаженные нашими руками, выворачивались с корнем.

Уходя из родного города, мы поклялись отомстить двуногим зверям за все это. И когда мне предложили принять участие вместе с горьковскими железнодорожниками в строительстве бронепоезда «Козьма Минин», я бесконечно обрадовался этому. «Вот мое место где,—сказал я себе. — Мы сделаем такой бронепоезд, который будет рвать на куски фашистскую нечисть».

Мы деятельно принялись за работу. Вскоре пришла бронь. Попробовали ее взять сверлом. Сверло не берет, крошится. Мы не расстроились, наоборот, порадовались: опасаются фашисты, когда на такую броню напирают. Приложился к броневому листу автогеном. Как масло, сбежала, мол. Глажу, опять на то, стель только шуршится, но не поддается.

Подумал—наверное, какая-нибудь неисправность в аппарате. Тщательно осмотрел его. Повторялась та же история. Много я за свою жизнь броневых плит разрезал, а таких крепких еще не встречал. Пришлось специально заняться тем, чтобы приспособить резаки. Сделали особого фасона насадки, добились нужной температуры пламени, и только тогда уж бронь поддалась нашим усилиям.

При разрезке листов нужно соблюсти абсолютную точность, ведь каждый кусок брони сейчас на вес золота. Брак в нашей работе недопустим. Если, к примеру, приходится вырезать откидную дверку, надо, чтобы она после последующей обработки входила плотно, без пропусков. Не вырежешь дверку точно—значит, ее уж после как следует не подогнать.

Другие резчики для того, чтобы разрезать брони ровно, пользуются специальными приспособлениями. Но и они не всегда «пасают». Я давно уже от них отказался и веду резку с руки, навесу. И не было случая, чтобы искривил линию, сделал разрез неверно.

Каждый лист брони сварен накрепко. Любое место в поезде защищено надежно. Он выдержит удары врагов.

Резчик П. БУЛЫЧЕВ.

„Илья Муромец“

В один осенний день на станцию Ч., что недалеко от Москвы, налетели вражеские самолеты. Им удалось сбросить по пути несколько бомб. Для быстрой ликвидации последствий налета на станцию из Мурома выехала группа железнодорожников.

Вскоре черные корпуны хотели предпринять новую попытку нарушить движение поездов на важной железнодорожной магистрали. Вынырнув из густых облаков, они направлялись к цели. На станции в это время стоял бронепоезд, продвигавшийся ближе к фронту. Он открыл по стервятникам ураганный огонь. К станции не прорвался ни один вражеский самолет. Покружившись, они повернули обратно.

— Крепко он взял их в переплет! — восхищались люди боевой работой бронепоезда...

В этот момент у начальника вагонного участка инженера Бритина и зародилась мысль — сделать в своих мастерских такой же бронепоезд. Свое мнение потом он высказал товарищам по работе.

Руководители узла обсудили предложение тов. Бритина. Решили — бронепоезд строить, дать ему имя былинного богатыря Ильи Муромца. Начальником строительства назначили Бритина.

Никогда муромским железнодорожникам не приходилось строить бронепоезда, они взялись за это дело впервые. Их мастерские не располагали для этого необходимым оборудованием, инструментом.

Коллектив строителей бронепоезда работал самоотверженно, по-фронтовому. Нередко слесаря и сварщики, мастера и инженеры не выходили из мастерских целыми сутками. Задерживалось оборудование командирской рубки. Это могло затормозить другие работы. Мастер Харитоненко пригласил к себе сварщиков Семеркина и Серегина, объяснил им создавшееся положение.

— Сделаем так, чтобы не задержать других, — сказали сварщики.

Командная рубка была сооружена в срок.

Люди, создавшие бронепоезд «Илья Муромец», готовы были трудиться столько, сколько потребуется. Мысль, как можно скорее дать свой поезд Красной Армии, владела каждым из них. Слесари Банчкин, Суворов, Татарин, огнерезчики Федосеев, Терентьев, котельщик-орденоносец Смирнов, бригадир слесарей Брагин, зам. начальника депо Шириков работали, не считаясь ни с какими трудностями.

Строительство бронепоезда закончено. «Илья Муромец» готов отправиться на фронт громить гитлеровские полчища. Муромские железнодорожники построили бронепоезд, достойный своего имени: у него богатырский вид, его локомотивная площадка одета в толстую броню. Поезд-богатырь оборудован башнями танкового типа, в которых установлены мощные пушки. Он оснащен хорошими зенитными средствами, что делает его неуязвимым для стервятников.

Бронепоезд «Илья Муромец» повезут в бой на врага сами мурмцы. Его команда укомплектована; она состоит, в основном, из добровольцев.

В. ИВЛЕВ.

В эти дни...

◆◆ Депо, мастерские Горьковской железной дороги выделяли для строительства бронепоезда «Козьма Минин» лучших своих стахановцев. Люди после коротких сборов салились на первый же поезд, уезжали в Н-ское депо.

— Принимайте пополнение!

Новоприбывшие крепко жали руки уже работавшим, или получать инструмент и тотчас же принимались за дело.

Резчик Королев, слесарь Голубев и многие другие — все они прибыли из разных мест. Они здесь встретились впервые и стали друзьями.

— Мы на хорошем деле сдружились, — говорят строители бронепоезда.

◆◆ «Боевой листок» известил строителей, что в их коллективе создана первая фронтовая бригада. Ею руководит тов. Лысцов. Бригада обязалась не уходить из мастерских, пока она не выполнит задания командиров производства. Слесари Белич, Таланов работали сутками, нередко спали, разостлав пиджак, на бронелисте.

Всего на строительстве бронепоезда работало семь фронтовых бригад.

◆◆ Каждое указание начальника строительства и мастера рабочие воспринимали, как боевой приказ. Однажды резчику Колбасину было поручено заготовить для следующей смены листы брони.

Целые сутки не угасало пламя автогена в его руках.

— Ваше задание выполнено,—рапортовал Колбасин мастеру.

— Идите на отдых, вы заслужили его,—сказал мастер.

— Разрешите остаться, ведь дорога каждая минута.

Колбасин снова брал в руки аппарат.

◆◆ Мастерские Н-ского депо получили заказ на изготовление лотков, необходимых для хранения снарядов в бронепоезде. Нужного оборудования в мастерских не оказалось. Как быть?

— Поручите мне. Есть у меня один план,—обратился к руководителям депо мастер Шабалин.

В течение нескольких суток он дневал и ночевал в цехе, и все же налалил производство лотков, сконструировав для этого небольшое приспособление.

◆◆ Когда комплектовалась команда бронепоезда, служащая конторы Н-ского депо Надежда Сергеева первой подала заявление с просьбой зачислить ее в состав команды в качестве мексестра.

— У меня на фронте два брата, — убеждала девушка командира бронепоезда.—Братья воюют, а я здесь. Разве это правильно? Очень прошу учесть мою просьбу.

С такими же просьбами обращаются к командиру бронепоезда и другие служащие депо, жены железнодорожников — Голикина Смирнова и др. Девушки-железнодорожницы вышивают для бойцов команды кисеты, платки.

В то время, когда навешивалась бронь, жены строителей бронепоезда, железнодорожницы тт. Шишкина, Егорова, Рыжкова и другие вышивали для команды бронепоезда красное знамя.

— Мы уверены, что наши славные бойцы с честью пронесут это знамя по всех боях,— говорят патриотки.

Налет английской авиации на Кельн, Аахен и Гавр

ЛОНДОН, 14 февраля. (ТАСС). Как официально сообщается, в ночь на 14 февраля английская авиация совершила налет на Западную Германию. Основными об'ектами бомбардировки были Кельн и Аахен. Налету подверглись также доки в Гавре и один из аэродромов противника в оккупированной зоне Франции. Самолеты, участвовавшие в этих операциях, вернулись на свои базы.

Отправка войск США в Голландскую Вест-Индию

НЬЮ-ЙОРК, 13 февраля. (ТАСС). Как сообщает вашингтонский корреспондент агентства Ассошиэйтед Пресс, государственный департамент заявил, что США отправили войска на остров Кюрасао и Аруба (Голландская Вест-Индия).

В заявлении государственного департамента говорится, что правительство США отправило войска на эти острова по просьбе голландского правительства с целью помочь голландским вооруженным силам защищать эти острова и нефтеперегонные заводы, имеющие жизненное значение для военных усилий союзных стран и обороны Западного полушария. Американские войска будут находиться под общим наблюдением губернатора острова Кюрасао и будут выведены после окончания чрезвычайного положения.

В ноябре прошлого года США с согласия бразильского и голландского правительств отправили свои войска в Голландскую Гвиану.

Спуск на воду двух эсминцев и крейсера в США

НЬЮ-ЙОРК, 13 февраля. (ТАСС). По сообщению агентства Ассошиэйтед Пресс, сегодня на американских верфях были спущены на воду два эсминца и один крейсер, построенные на 2 месяца раньше срока.

Гитлеровцы умерщвляют газом раненых германских солдат

ЖЕНЕВА, 13 февраля. (ТАСС). Прибывший сюда в конце января из Берлина швед Х. рассказал, что в Берлине много говорят об умерщвлении газом тяжело раненых германских солдат. Знакомые Х., германские врачи и офицеры, подтверждают это. Сам Х. утверждает, что сначала он считал все эти разговоры дикой фантазией, но потом убедился в их реальности, найдя тому множество подтверждений. Так, например, почти в каждом германском лазарете имеются газовые камеры, в которых производится умерщвление. Правда, какие именно раненые подлежат умерщвлению, не установлено. Умерщвляются лишившиеся правой руки, глаз и ног. Это не относится к офицерам, так как считают, что офицеры-инвалиды могут быть использованы на организаторской работе в тылу. По словам офицеров, с которыми Х. пришлось беседовать, германское командование при умерщвлении тяжело раненых учитывает опыт прошлых войн, когда поток инвалидов с фронта неблагоприятно воздействовал на тыл.

Далее Х. рассказал, что в Берлине и в других городах Германии за последнее время усилились распространение антигитлеровских листовок. Листовки сбрасываются ночью с крыш домов, и содержат в себе короткие язвительные карикатуры, четверостишия или анекдоты о гитлеровских главарях. Население боится подбирать листовки, но каждый прохожий имеет возможность прочесть их мимоходом. Таким образом листовки получают широкое распространение.

ВЫСТУПЛЕНИЕ АНГЛИЙСКОГО МИНИСТРА ВОЕННОГО ПРОИЗВОДСТВА БИВЕРБРУКА

ЛОНДОН, 13 февраля. (ТАСС). Выступая в палате лордов, лорд Бивербрук заявил, что главная задача вновь созданного министерства военного производства заключается в выявлении поводов всех источников снабжения. Основным источником, помимо других, будут, безусловно, США. Большое значение будет иметь также Канада, производство которой должно быстро возрасти. «Когда будут выявлены все источники снабжения,— сказал Бивербрук, — встанет вопрос о распределении, и это распределение между союзными странами в целях ведения войны потребует консультации в Вашингтоне и Москве». Бивербрук отметил, что Англия будет производить больше военных материалов, чем получать из-за границы, но в недалеком будущем доля Англии при распределении между союзниками военных материалов превысит размеры ее производства.

Второй задачей министерства производства, продолжал Бивербрук, является максимальное развитие ресурсов в самой Англии. Оно не должно допускать расточительности на предприятиях и непроизводительной работы. Бивербрук отметил, что производство в Англии сейчас находится на весьма высоком уровне, хотя многое еще нужно улучшить. За последние шесть или семь месяцев производство вооружения в целом удвоилось, причем, хотя выпуск некоторых видов вооружения возрос менее, чем на 100 проц., за других — возрос на 500 проц. Достигнуто рекордное производство танков. В январе 1942 г. их было выпущено втрое больше, чем в январе 1941 года. В декабре выпуск 42-миллиметровых пушек и орудий большого калибра шел на уровне 30 тысяч в год, что превышало общий выпуск за прошлую войну. В январе выпуск орудий достиг уровня 33.500 в год. Касаясь производства новых видов оружия, Бивербрук особо отметил высокие качества новой тяжелой танковой пушки.

Бивербрук отметил, что в Англии имеет место недостаток вооружения. Он раз'яснил, что это об'ясняется выполнением Англией обязательств по отношению к ее союзникам, ее доминионам и ее собственным армиям, находящимся за пределами Англии. В 1941 году Англия вывезла 9781 самолет, а ввезла 2.134 самолета. Танков было отправлено за границу 3.000, а ввезено в страну только 200. «Таким образом,— сказал Бивербрук,—мы дали нашим союзникам и доминионам и нашим собственным армиям большое число танков. Помимо этого, много танков было направлено на Ближний Восток непосредственно из США».

«Мне пришлось,—продолжал Бивербрук,—пережить два кризиса в области производства, две битвы, которые, откровенно скажу, до пределов напрягли наши силы. Первой была битва за Англию, второй — битва за Москву, когда возникла большая и настоятельная потребность в танках. Вы должны знать, что английские танки сыграли весьма крупную роль в обороне Москвы. Мы выполнили все наши обязательства, данные Москве в области поставки военных материалов. К 31 января мы доставили все, за исключением одного танка, и то по недоразумению. Все остальные обязательства за этим исключением мы выполнены. Мы можем почувствовать удовлетворение в связи с тем, что, принося жертвы, мы, если по считать одного танка, выполнили наши обязательства, выполнили обещание, данное России, и заслужили доверие русских и их уверенность в нас. Нам предстоит проделать еще больше: предстоит в весьма скором времени послать России, в соответствии с принятыми обязательствами, значительно большее количество танков и самолетов. Соглашение требует и предусматривает производить поставки все все увеличивающимся размерах в установленные сроки. Министерство военного снабжения и министерство авиационной промышленности уже готовятся к этому дополнительному напряжению своих ресурсов».

Бивербрук указал далее, что обеспечение английской и союзных армий зависит от трех факторов — сырья, станков и рабочей силы. В связи с тем, что Англия оказалась отрезанной от многих источников снабжения на Востоке, серьезный характер приняли проблемы каучука и олова. Возникла необходимость в производстве синтетического каучука. В Вашингтоне уже принято решение производить синтетический каучук. Разработан проект производства 400 тысяч тонн синтетического каучука в год, из которых Англия рассчитывает получить 50 тыс. тонн. По последним сведениям, предполагается увеличение производства синтетического каучука в Америке до 600 тыс. тонн. Созданы планы об'единения ресурсов Англии и Америки в области олова. Американцы уже осуществляют крупный план производства 100-октанового бензина в количестве, достаточном для удовлетворения растущих нужд Англии и США. «Таким образом,—заявил Бивербрук,—США становятся главным источником снабжения сырьем. В Вашингтоне будут рассматриваться и изучаться заявки США, Англии и России».

Бивербрук сообщил, что США испытывают острый недостаток в станках. Англия может рассчитывать получить из США лишь незначительную часть того, что она предполагала получить. Россия получила большое количество станков, даже большее, чем было договорено. Будет уделено особое внимание увеличению производства станков в самой Англии. Касаясь вопроса о рабочей силе, Бивербрук заявил, что министерство труда и национальной повинности удовлетворило все наиболее настоятельные нужды.

В заключение Бивербрук заверил палату лордов в своем искреннем намерении сделать все, что в его силах, для того, чтобы оправдать большие надежды, возложенные на его ведомство.

РОСТ ЗАБОЛЕВАНИЙ В ГЕРМАНИИ

СТОКГОЛЬМ, 14 февраля. (ТАСС). Шведская газета «Арбетет» указывает, что, даже по данным немецких журналов, в последние годы в Германии произошло резкое ухудшение общего уровня здоровья населения. В 1941 году число заболеваний дифтерией возросло по сравнению с 1931 г. более, чем в 2,5 раза, дизентерией — в пять раз, скарлатиной — в восемь раз. Резко увеличилось число заболеваний туберкулезом. Исследования показали, что основной причиной роста заболеваний является истощение организма.

КАЗНИ В ГЕРМАНИИ

СТОКГОЛЬМ, 13 февраля. (ТАСС). Берлинский корреспондент «Дагенс нюхетер» сообщает, что 10 февраля в Германии были приговорены к смерти пять человек. Один из них обвинялся в том, что отрезал кусочек собачьей шкуры, «предназначенной для нужд армии». Обвиняемый сделал из него стельку для ботинка. Остальные приговорены к смертной казни за слушание иностранных радиопередач и «попытку подорвать оборонную мощь страны».

В Гамбурге заключены в концлагерь двое рабочих за «связь с польскими женщинами».

Разгул гитлеровского террора в Польше

СТАМБУЛ, 14 февраля. (ТАСС). Приехавшие из Европы лица рассказывают о разгуле гитлеровского террора в Польше. По сведениям из авторитетных источников, в одних только концентрационных лагерях Польши находится сейчас не менее ста тысяч заключенных. Концентрационный лагерь Освенцим, расположенный в районе Кракова, поляки называют «фабрикой смерти». В нем заключено от 11 до 12 тысяч человек. С раннего утра и до позднего вечера их заставляют заниматься тяжелым, но бессмысленным трудом: сегодня они сооружают стену, а завтра ее разрушают; сегодня они роют ямы, а завтра их засыпают землей. К месту работы заключенные независимо от их возраста и состояния здоровья должны не итти, а бежать. Для тех, кто не может бежать, существует особый вид наказания—их бьют палками по пяткам, а затем избивают зачастую досмерти. Больными считают только тех, у кого температура превышает тридцать девять градусов. Ввиду того, что бараки не отапливаются, среди заключенных очень много больных. Особенно высок процент больных туберкулезом. Смертность в этом лагере за последнее время достигла почти 1000 человек в месяц. Трупы умерших сжигаются тут же в самом лагере. Из лагеря Освенцим никто не возвращается на свободу. Если кому-либо удается бежать из него, то всю группу заключенных, к которой принадлежал беживший, в порядке наказания выгоняют на целые сутки на мороз. В лагере среди заключенных—много представителей интеллигенции. С горькой иронией поляки говорят, что для того, чтобы попасть в этот лагерь, достаточно быть известным ученым, журналистом или политическим деятелем. Из одного только Краковского университета в концентрационном лагере заключено 170 профессоров, ассистентов и других сотрудников. 19 профессоров этого университета, не выдержав мучений и пыток, умерли. Тысячи поляков и евреев ежедневно становятся жертвами гитлеровского террора. Недавно в одном из городов Познани были публично повешены 3 поляка за бегство из концентрационного лагеря. Их трупы висели в городе в течение многих дней. В Кутно на центральной площади были повешены недавно «за саботаж» 3 железнодорожника. В городе Скаржиско расстреляно «за саботаж» триста рабочих местного артиллерийского завода. В районах, где особенно широко развито партизанское движение, большинство деревень сравнено с землей, многие жители их расстреляны или повешены за помощь партизанам.

Фашистский террор во Франции и Бельгии

НЬЮ-ЙОРК, 14 февраля. (ТАСС). Как сообщает агентство Ассошиэйтед Пресс, командование немецкими оккупационными войсками во Франции об'явило, что французы, отказывающиеся повиноваться немецким приказам о реквизициях, будут подвергаться строгим карам вплоть до смертной казни.

ЛОНДОН, 14 февраля. (ТАСС). Агентство Рейтер сообщает, что фашистскими трибуналами в Бельгии приговорены к смерти еще 14 бельгийцев. 10 из них обвинялись в том, что помогали Англии. Они уже расстреляны.

Правительство Виши выполняет новые грабительские требования гитлеровцев

НЬЮ-ЙОРК, 13 февраля. (ТАСС). Агентство Ассошиэйтед Пресс передает, что, согласно достоверным сведениям, полученным из Европы, правительство Петана уступает новым требованиям гитлеровских властей. Немцы, в частности, требуют передачи им нескольких тысяч паровозов вместе с обслуживающими их бригадами и большого количества лошадей.

Гитлер требует от Румынии нефти и пушечного мяса

ЖЕНЕВА, 14 февраля. (ТАСС). Германское информационное бюро сообщило, что 11 февраля румынский премьер-министр Ион Антонеску был вызван к Гитлеру в ставку.

Как здесь стало известно, «приглашение» Антонеску к Гитлеру было вызвано сообщением германского посла в Румынии Киллингера, жаловавшегося на то, что румынское правительство, опасаясь волнений в стране, тормозит поставку румынских подкреплений на советско-германский фронт. Во время бесед в ставке Гитлер обязал Антонеску послать на фронт румынские резервные дивизии, состоящие из недавно призванных и необученных резервистов пожилых возрастов. В случае невыполнения приказа Гитлер угрожал Антонеску смещением и дальнейшим расчленением страны.

В ставке Гитлера обратили внимание Антонеску на систематическое снижение нефтедобычи в Румынии и нефтепоставок германской армии. Антонеску пригрозил полным изъятием всех румынских нефтепромыслов из ведения румынского правительства и оккупацией нефтяных районов германской армией.

Совещание директоров и начальников политотделов МТС

В Шахунье состоялось межрайонное совещание директоров и начальников политотделов МТС по вопросам подготовки к весеннему севу.

Тракторы и прицепные машины к ним ремонтируются в ряде МТС неудовлетворительно. Особенно плохо проходит ремонт в Шахунской МТС (директор т. Широков), отремонтировавшей только 18 тракторов из 58, подлежащих ремонту, и в Хмелевицкой МТС (директор тов. Пастков), отремонтировавшей лишь 14 тракторов и до сих пор не начавшей ремонт культиваторов. Директора этих МТС пытались сослаться на недостаток запасных частей.

— Сколько же вашей МТС изготовлено и реставрировано деталей?—задают вопрос т. Широкову.

— Не знаю, нет данных, — последовал ответ.

— Есть ли у вас стахановцы на ремонте? — снова спрашивают тов. Широкова. Оказывается, т. Широков не знает и стахановцев.

Причины плохой работы Шахунской МТС, как выяснилось на совещании, кроются в руководстве МТС, в том, что дирекция не установила большевистского порядка на ремонте, не ввела надлежащей дисциплины среди ремонтных рабочих и не организовала их труд. На курсах трактористов за полмесяца отсеялось 15 курсантов. Ни в Шахунской, ни в Хмелевицкой МТС план тракторных работ до колхозов до сих пор не доведен, и с колхозами не заключено ни одного договора. Директора этих МТС не работают по организации звеньев в колхозах и не оказывает им помощи в составлении агропланов.

Не даны колхозам планы тракторных работ также и в Тонкинской, Пакалевской, Уренской МТС.

Иное положение в Тоншаевской МТС (директор т. Ремизов). Там уже заключены договоры на производство тракторных работ с 17 колхозами. МТС заблаговременно обеспечила себя основными запасными частями, выполняет план изготовления и реставрации их, освоила реставрацию звеньев гусеницы, полушпинника 3100 и других деталей. План ремонта тракторов выполнен на 60 проц., ремонтные работы входят в график. Этому помогает партийно-массовая работа среди ремонтников. Выходят боевые листки в мастерской, проводятся производственные совещания, на которых подводятся итоги работы за день, организована доска почета.

Передовое место по ремонту тракторов в этой группе районов области занимает Ветлужская МТС (директор т. Наумов). Ремонтники уверенно набирают темпы. Отремонтировано уже 83 проц. тракторов, подлежащих ремонту. Коллектив ремонтников борется за выполнение плана ремонта к XXIV годовщине Красной Армии.

Выступившие на совещании начальники политотделов Тонкинской МТС т. Болышаков и Пакалевской— т. Овечкин — поделились опытом партийно-массовой работы. В Пакалевской МТС организованы 4 фронтовых бригады. Ремонтники не уходят с работы, пока не выполнят дневного задания. Лучшие стахановцы поощрены денежными премиями. Организована фронтовая бригада и в Тонкинской МТС.

ПОДАРКИ ФРОНТОВИКАМ

БАЛАХНА. В кабинете секретаря Балахнинского горкома комсомола необычайное оживление. Здесь хлопочут комсомольцы, технические работники, домохозяйки и активисты разных предприятий. Они подбирают комплекты посылок-подарков для бойцов к XXIV годовщине Красной Армии. На столах, на полу разложены карандаши, ручки, блокноты, писчая бумага, кисеты, носовые платки, мыло, конверты, трубки, перочинные ножи, спички, папиросы, курительная бумага и множество других вещей.

— А это для раненых, — показывает домохозяйка, жена военнослужащего Либерман на бутылки с портвейном.

В помещение вошла делегация свиноводческого совхоза торфотреста. Она принесла в подарок бойцам свиное сало.

В эти дни сюда, в комиссию по сбору подарков для Красной Армии, идут люди из всех организаций. Ежедневно из торга, поликлиники, железнодорожного управления, с фабрик и заводов, из школ приносят подарки и деньги.

На бумкомбинате, кроме блокнотов, писчей бумаги, конвертов, рабочие готовят индивидуальные посылки-подарки.

На Горгрес на собранные деньги купили 16 фуфаек, 16 теплых брюк. Вместе с посылками комсомолки Карпова, Дубинина, Жарова, Богомолова, Сысоева посылают теплые письма бойцам.

Сейчас в Балахнинском горкоме комсомола уже собрано около трех тысяч подарков для бойцов к XXIV годовщине Красной Армии. Сбор средств и подарков продолжается.

А. Федоров.

* * *

Д.-КОНСТАНТИНОВО. На собрании членов колхоза «Власть Советов» обсуждался вопрос об отправке коллективных посылок на фронт к XXIV годовщине Красной Армии.

— Пошлем двадцать посылок, — предложил кто-то из колхозников.

— Этого мало. Больше изготовим! — оживленно говорили матери, сестры и жены бойцов.

Слово попросила тов. Моргун, жена командира. Она заявила, что самостоятельно приготовит одну посылку. Ее примеру последовали пчеловод Померанцева, член правления Данилова.

— Каждая из нас сумеет изготовить одну посылку, — выразила общее мнение колхозница Киселева.

На следующее же утро колхозницы взялись за изготовление посылок: кто месил тесто, кто сушил сухари, школьницы шили кисеты, вязали носки.

А. Кулиненкова.

ПОЕЗД-БАНЯ

Месяц тому назад железнодорожники Горьковской начали строить на свои средства поезд-баню в подарок бойцам Красной Армии. И вот один из них уже сформирован.

Свежевыкрашенный состав из оцинкованных вагонов стоит на железнодорожном полотне, готовый отправиться на фронт.

Там, где-нибудь в стороне от жаркого боя, в поезде-бане бойцы сумеют помыться, хорошо использовать свой короткий досуг.

Об этом позаботились не только строители поезда—слесарь Ковалев, работавший без устали по 25—30 часов, сварщик Заволжский, показывающий образцы труда, Новиков, Медведев, Маслов, смонтировавшие всю систему вагона-душевой, и другие, но и трудящиеся Сталинского района гор. Горького.

Комсомольцы артели «Зеркальщик» украсили поезд зеркалами, домохозяйки Большакова, Крипук, Карманова сшили занавески, комсомольцы и школьники района собрали библиотечку, шахматы, приобрели музыкальные инструменты для вагона-клуба.

Пока одни бойцы отдыхают в клубе за книгой, с гитарой в руках или за шахматным столиком, другие сумеют зайти в парикмахерскую, сдать обмундирование в дезинфекционную камеру, помыться в парной или принять душ.

Закончив процедуру мытья, в одевальне боец получит свежее белье, продезинфицированную верхнюю одежду.

Вслед за первым поездом через несколько дней уйдет на фронт и второй поезд-баня.

ВСЕСОЮЗНЫЙ ПРОФСОЮЗНО-КОМСОМОЛЬСКИЙ ЛЫЖНЫЙ КРОСС

Совершенствовать спортивное мастерство!

БОР. В первый день кросса старт в районе вышли 250 участников. Лыжники не нашли на станции даже главного судьи, не явился, как и многие комсомольские и профсоюзные активисты. Однако в последующие дни в районе сумели лучше организовать кросс, учли недостатки первых дней. Сейчас более 1.500 человек приняли участие в кроссе и добились неплохих результатов в нормах. В среднем 90 участников каждых 100 успешно указались в нормы комплекса ГТО. Школа № 4 показала хороший пример: весь кросс уже закончен, в нем приняло участие 150 человек.

Добившись неплохих результатов отдельные лыжники совершенствуют свое спортивное мастерство. Лыжники школы № 4, сдавшие нормы комплекса БГТО, сдают теперь нормы комплекса ГТО I ступени, а некоторые участники кросса, сдавшие нормы ГТО I ступени, успешно сдают нормы ГТО II ступени. Так участник кросса Сыромятников, прошедший 10-километровую дистанцию на лыжах за 46 минут 5 секунд, выполнил вслед за первой норму II ступени.

У передовиков, совершенствующих свое спортивное мастерство, должны участвовать комсомольские профсоюзные организации стройматериалов завода имени Молотова, Ситниковского торфопредприятия и др., которые до сих пор встречи творительно участвуют в кроссе.

СУШКА ОВОЩЕЙ

При райпищекомбинатах в Мухтурове, Колотриже, Шарье, Пижме, Шахунье, Воскресенском организована сеть сушильных предприятий для сушки овощей.

Кроме того, сушка картофеля проводится на некоторых крахмальных заводах. Освоил сушку овощей Лысковский пивоваренный завод.

Комбинатами уже приготовлено более 160 тонн сушеных овощей.

СУД

Спекулянты табаком

В октябре прошлого года две сестры — Вера Михайловна Волкова и Ефимия Михайловна Бабушкина переменили свое местожительство с заозно и специальность. В гор. Горького они выехали в Пижанский район и занялись спекуляцией. В селах района сестры покупали табак и продавали его в Горьком. Бойкая торговля прекратилась еще больше, когда «артель» к двум спекулянткам в январе 1942 г. добавилась третья компаньонка — А. И. Сивоплова, проживавшая в поселке завода «Двигатель революции».

Последний раз спекулянтки привезли из Пильны табак 31 января 1942 г. и распродали его по 30 рублей за стакан. Органы милиции следили за ними и при обыске в квартирах у Сивоплаовой и Бабушкиной было обнаружено много табаку, а у Волковой не только табак, но и 4 тыс. рублей—выручка от спекуляции.

Судом Ленинского района г. Горького Волкова и Бабушкина приговорены к 7 годам лишения свободы, Сивоплова — к 5 годам.

Извещение

16 февраля, в 7 час. 30 мин. вечера, в помещении городского агитпункта (Советская площадь) для докладчиков и агитаторов состоится инструктивный доклад на тему: «XXIV годовщина Красной Армии». Доклад читает лектор Управления Московского военного округа тов. **Егоров.**

Билеты на доклад выдаются в городском агитпункте и райкомах ВКП(б).

Ответственный редактор
М. А. КАМЧАТОВ

Русский „климат"

Как бы жестоко враг ни сопротивлялся, какие бы усилия он ни проявил,— инициативу из рук Красной Армии вырвать ему не удастся, удары наших войск будут все сокрушительнее.

(М. И. Калинин, «На пути к победе»).

Рис. П. Головина.

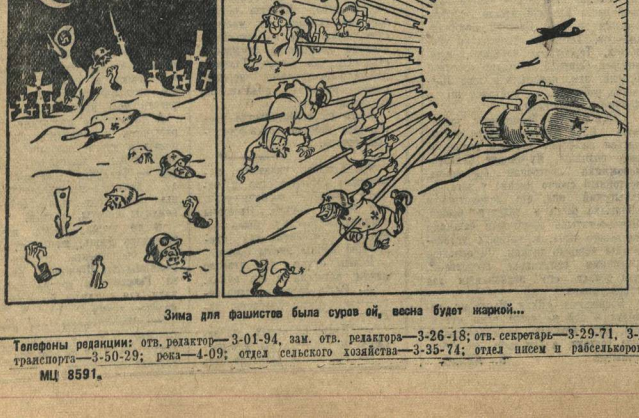

Зима для фашистов была суров ой, весна будет жаркой...

ТЕАТР Оперы и балета имени А. С. ПУШКИНА
15/II—„КОРНЕВИЛЬСКИЕ КОЛОКОЛА".
17/II—„МАРИЦА".
18/II—Сотый спектакль „РИГОЛЕТТО".

Областной ТЕАТР ДРАМЫ
15 и 16/II—„ПОХИЩЕНИЕ ЕЛЕНЫ".
17/II—„ЖЕНИТЬБА БЕЛУГИНА".
Начало в 7 ч. 30 м.

Областной театр Юного зрителя
им. Н. К. Крупской.
15 февр.—„ЛЕВ ГУРЫЧ СИНИЧКИН".
Начало в 5 час. веч.
Сбор со спектакля поступает в помощь населению районов, освобожденных от немецко-фашистских оккупантов.
17/II—„ЖЕНИТЬБА БАЛЬЗАМИНОВА".
Начало в 5 час. веч.

СЕГОДНЯ в КИНОТЕАТРАХ
ПАЛАС—„Маскарад".
ХУДОЖЕСТВЕННЫЙ — „Красные дьяволята".
РЕКОРД—„Минин и Пожарский".
ПРОГРЕСС—„Песнь о любви".

Срочно требуется огородник
на парниковое х-во в г. Горьком для Молотовской фабрики „Кр. Октябрь".
Адрес: г. Горький, Ленинский район, трамвай № 3.

Исполкомам райсоветов депутатов трудящихся, районным отделениям милиции, райуполномоченным лесозагам, райзаготконторам „Заготживсырье", заготконторам райпотребсоюзов и всем охотникам Горьковской области
Учитывая состояние погоды (устойчивые холода, глубокий снег) и принимая во внимание, что по ряду обстоятельств в нынешнем сезоне охотпромысел своевременно в полной мере развернут не был—срок охоты по Горьковской области на всех пушных зверей, за исключением куницы, выдры, и норки, продлен до 1 марта 1942 года.
Учитывая также неотложную потребность увеличения добычи пушнины для нужд снабжения нашей доблестной Красной Армии и Флота, заготовителям необходимо обеспечить максимальный выход охотников на промысел и эффективно использовать оставшийся период нынешнего сезона.
Госохотинспекция при исполкоме Горьковского Облсовета депутатов трудящихся.

ОРГАНИЗУЮТСЯ
при Горьковской городской телефонной сети курсы по подготовке:
1) Надсмотрщиков-спайщиков. Срок обучения 2 месяца
2) Участковых надсмотрщиков. Срок обучения 3 месяца
3) Ордерщиков вводников. Срок обучения 2 месяца
4) Монтеров по ремонту телефонной аппаратуры и оборудования. Срок обучения 3 месяца
Обучающиеся за время обучения получают стипендию в размере 150 руб. в месяц.
На курсы принимаются лица мужского и женского пола, не моложе 16 лет, с образованием не ниже 7 классов.
За справками и с предложениями обращаться в телефонную приемную Бабушкина, 16, Сталинского района, телефон № 4-25-66.

АВТОШКОЛА
им. „Парижской Коммуны"
ТРАНСЭНЕРГОКАДРЫ
производит набор на курсы по подготовке трактористов с отрывом и без отрыва от производства за счет организаций и за свой счет.
Срок обучения с отрывом от производства 1,3 месяца.
Адрес: г. Горький, Куйбышевский р-н, ул. Урицкого, дом 14.

УТЕРЯНА
простая круглая печать детсада № 3 Горьковского Горздравотдела
Считать недействительной.

Телефоны редакции: отв. редактор—3-01-94, зам. отв. редактора—3-26-18; отв. секретарь—3-29-71, 3-55-91; отдел пропаганды—3-26-07; отдел партийной жизни—3-24-33; отдел комсомольской жизни — 3-24-46, транспорта—3-50-29; рекл—4-09; отдел сельского хозяйства—3-35-74; отдел писем и рабселькоров—3-43-04, 3-46-99; литературные сотрудники по вопросам советского строительства, культуры и информации—3-50-31; отдел промышленности и издательство—3-45-08.
Горьковский Полиграф. ул. Фигнер, 32.
МЦ 8591. Размер 84 X 60