Горький, ул. фигнер, дом № 3 Горь
областной библиотеке имени Ленина (1

Пролетарии всех стран, соединяйтесь!

Воскресенье
23 марта
1941 г.
№ 36 (851)

Стахановец полей

ОРГАН ЛИНДОВСКОГО РАЙКОМА ВКП(б) И РАЙСОВЕТА ДЕПУТАТОВ ТРУДЯЩИХСЯ

ГОД ИЗДАНИЯ 6-й.
Цена отдельного номера
5 копеек
ВЫХОДИТ ЧЕРЕЗ ДЕНЬ

РЕЗОЛЮЦИЯ

Собрания райпартактива об итогах XVIII Всесоюзной конференции ВКП(б)

Заслушав и обсудив доклад тов. Ворожцова об итогах XVIII Всесоюзной конференции ВКП(б), собрание актива Линдовской парторганизации целиком и полностью одобряет решения конференции.

Решения XVIII Всесоюзной конференции ВКП(б) имеют огромное значение в борьбе за осуществление исторической задачи, поставленной тов. Сталиным на XVIII съезде нашей партии—догнать и перегнать также в экономическом отношении главные капиталистические страны. Решения конференции вооружают нашу партию, весь советский народ на быстрейшее осуществление этой задачи, на завоевание новых успехов и побед в борьбе за построение коммунистического общества.

Недостатки руководства промышленностью, вскрытые на конференции относятся не только к партийным организациям промышленных районов, но и к работе нашей Линдовской парторганизации.

В районе в 1940 году ассигнованные средства на развитие местной промышленности из 150 тысяч рублей (на капиталовложение) освоены всего в сумме 62,7 тысяч рублей или 41,8 проц., а выпуск продукции сорван.

За январь, февраль 1941 года выпуск продукции выполнен всего на сумму 5980 руб., что составляет 23 проц. к плановому заданию. План выпуска продукции кооперированной кустарной промышленности, занимающей большой удельный вес в экономике района (около 4 миллионов рублей) за 1940 год выполнен всего на 69,5 проц. Государственное задание по лесозаготовкам в районе из года в год не выполняется. Все это говорит о том, что партийная организация поверхностно, совершенно недостаточно занималась работой кустарной и лесной промышленности. Решения конференции являются конкретной боевой программой действий для всех партийных организаций.

Собрание районного партийного актива обязывает партийные организации района повседневно и конкретно осуществлять руководство предприятиями местной промышленности и промартелями, вскрывать недостатки в их работе и оказывать действенную помощь в устранении недостатков и выполнении производственных заданий.

На основе решений XVIII Всесоюзной партийной конференции добиться успешной реализации постановления СНК СССР и ЦК ВКП(б) от 9-го января 1941 года «О мероприятиях по увеличению производства товаров широкого потребления и продовольствия из местного сырья». Организовать работу и финансирование кустарной промышленности так, чтобы в каждом предприятии, промысловой артели, мастерской, цехе, бригаде производственные задания в 1941 году выполнялись из месяца в месяц, из квартала в квартал по заранее установленному графику.

Проводить настойчивую борьбу за повышение качества и снижение себестоимости выпускаемой продукции, решительно бороться с бесхозяйственностью, за экономию сырья и топлива, за снижение управленческих расходов и хозяйственное использование отходов, за чистоту и элементарный порядок на производстве.

Собрание партийного актива требует от всех территориальных, колхозных парторганизаций, коммунистов, работающих в советах и колхозах, повернуть свое внимание в сторону максимальной заботы о нуждах и интересах лесной промышленности. Повседневно контролировать выполнение графика заготовки, вывозки и подвозки лесоматериалов и обеспечить выполнение задания по лесозаготовкам по каждому колхозу не позднее 1-го апреля 1941 года.

Учитывая огромную потребность района в кирпиче, как строительном материале, актив считает, что руководители райкомхоза и исполкома райсовета должны принять конкретные меры по расширению в районе кирпичного производства и обеспечению выработки кирпича до полного удовлетворения потребности, при этом добиться повышения качества и снижения себестоимости продукции.

Собрание партийного актива считает важнейшей задачей всех партийных организаций и хозяйственных руководителей неустанно работать над повышением производительности труда, добиваясь этого на основе широкой организации социалистического соревнования и стахановского движения. Строго и всемерно проводить принцип поощрения хорошо работающих, решительно бороться с нарушителями трудовой дисциплины и дезорганизаторами производства.

Партийный актив считает неотложной задачей для всей партийной и комсомольской организации района повести решительную борьбу за наведение чистоты и порядка на предприятиях, учреждениях, в колхозных конторах и т. д., помня указания конференции, что «без чистоты и порядка немыслима нормальная работа современного предприятия. Грязь есть неизбежный спутник и источник расхлябанности, расшатанности дисциплины, разболтанности, отсутствия порядка...»

Собрание актива считает, что борьба за выполнение государственного плана развития народного хозяйства на 1941 год, принятого ЦК ВКП(б) и СНК СССР и одобренного XVIII Всесоюзной партийной конференцией, является важнейшей задачей каждой партийной организации, каждого партийного и беспартийного большевика. В условиях нашего района должно быть обращено особое внимание на образцовую подготовку и проведение весеннего сева, успешное выполнение всех последующих сельскохозяйственных работ, безусловное выполнение в установленные сроки всех обязательств перед государством—натуральных поставок и денежных налогов, выполнение государственного плана развития общественного животноводства и повышения продуктивности скота.

Партийный актив обязывает все партийные организации района серьезно, по-деловому обсудить решения XVIII Всесоюзной конференции ВКП(б) и мероприятия по реализации их. Широко организовать среди рабочих, служащих, советской интеллигенции и колхозных масс пропаганду решений конференции и агитацию за их выполнение.

Изучение и разъяснение решений конференции должны быть направленными на улучшение работы предприятий, учреждений, на успешное разрешение конкретных задач, стоящих перед предприятием, колхозом и т. д.

Собрание партийного актива призывает всех коммунистов и комсомольцев, трудящихся района приложить все силы к тому, чтобы исторические решения XVIII Всесоюзной конференции ВКП(б) выполнить по-большевистски и обеспечить успешное разрешение хозяйственных и политических задач, поставленных перед нами партией и правительством.

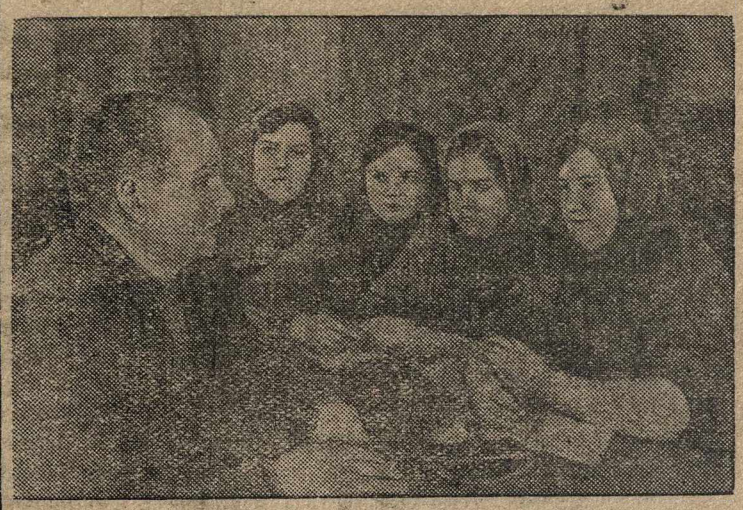

Заведующий молочно-товарной фермой колхоза „Проминь" (село Дружня, Бородянского района, Киевской области) Е. Т. Кваша проводит занятия с молодыми доярками.
фото А. Паволодкого фото ТАСС

СОВЕЩАНИЕ ПРЕДСЕДАТЕЛЕЙ КОЛХОЗОВ И ЗАВЕДУЮЩИХ ЖИВОТНОВОДЧЕСКИХ ФЕРМ

21 марта с. г. в райклубе состоялось инструктивное совещание председателей колхозов и заведующих животноводческих ферм. С докладами, как правильно применить на практике постановление СНК СССР и ЦК ВКП(б) „О дополнительной оплате труда колхозников за повышение урожайности сельскохозяйственных культур и продуктивности животноводства по Горьковской области" выступили главный агроном райзо тов. Смыслов И. Г. и старший зоотехник райзо тов. Бараев П. К.

Участники совещания внимательно выслушали доклады, после задавали много вопросов, желая глубже уяснить себе это историческое решение, направленное на получение изобилия продуктов, на улучшение благосостояния всех трудящихся Горьковской области.

В выступлениях тов. Надежкин и другие выражали чувства благодарности партии, правительству и лично тов. Сталину за заботу о колхозном крестьянстве.

В заключение выступил секретарь РК ВКП(б) тов. Колобянин. Он призвал руководителей колхозов посерьезному отнестись к планированию урожайности и продуктивности животноводства в колхозе, звене и бригаде, направляя эту работу на образцовую подготовку к весеннему севу.

Лесозаготовки

План будет выполнен

Наш колхоз «Ленинский призыв», Ганинского сельсовета в прошлых годах неплохо справлялся с сельскохозяйственными работами, но не выполнял государственный план лесозаготовок. Плохо работал и в начале I квартала 1941 года. Сейчас мы выделили в лес три бригады из 29 человек. Бригада Заварыгина ежедневно нормы выполняет и перевыполняет. Лесорубы Горшков Г. А., Горшков Н. С., Толокнов Ф. Н., Рукавишников Е. Н. и другие заготавливают по 4—4,5 кубометра в день.

На 20 марта осталось заготовить еще 170 кбм. Это мы к 1 апреля выполним.

Предколхоза **Субботин.**

КВАРТАЛЬНОЕ ЗАДАНИЕ ВЫПОЛНЕНО ДОСРОЧНО

Коллектив работников райфинотдела, включаясь в социалистическое соревнование им. XVIII Всесоюзной партконференции, брал обязательство—финплан I квартала выполнить к 20 марта.

Благодаря широко поставленной агитационно-массовой работе и привлечения актива, квартальное задание выполнено на 102,9 проц. Лучшие результаты в соревновании показали Чистопольский сельсовет (председатель т. Бутусов и налоговый агент Пушков), выполнивший на 125,3 проц.; Корельский (Сироткин и Муравьев)—110,8 проц; Спасский (Кудрявцев и Сизиков)—109,6 проц.

Не выполнили взятые обязательства Дресвинский сельсовет (председатель Патрикеичев и налоговый агент Крестовцев); Дрюковский (Хохлов и Лютов) и др.

и о. зав. райфо **Н. Соколов.**

НЕ СОЗДАНЫ УСЛОВИЯ ДЛЯ РАБОЧИХ

В общежитии 62 квартала лесоучастка завода № 96 грязно и неуютно. Зимних рам нет, печи не отремонтированы, сильно дымят, имеется всего одна лампа. Колхозники, приехавшие на лесозаготовки, из-за отсутствия кроватей, спят на грязном полу. На участке есть столовая, но многим рабочим обедов нехватает. Никакой массовой работы не проводится. Несмотря на неоднократные требования лесорубов, Синев Н. М. недостатки не устраняет, беспечно относится к запросам рабочих.

Н. Цветков.
П. Мутовкин.

О МЕРОПРИЯТИЯХ ПО РЕАЛИЗАЦИИ ПОСТАНОВЛЕНИЯ СНК СССР И ЦК ВКП(б)

«О ДОПОЛНИТЕЛЬНОЙ ОПЛАТЕ ТРУДА КОЛХОЗНИКОВ ЗА ПОВЫШЕНИЕ УРОЖАЙНОСТИ С/Х. КУЛЬТУР И ПРОДУКТИВНОСТИ ЖИВОТНОВОДСТВА ПО ГОРЬКОВСКОЙ ОБЛАСТИ» ОТ 5 МАРТА 1941 ГОДА.

Решение исполкома райсовета и райкома ВКП(б) от 20 марта 1941 г.

В соответствии с постановлением СНК СССР и ЦК ВКП(б) от 5 марта 1941 года „О дополнительной оплате труда колхозников за повышение урожайности сельскохозяйственных культур и продуктивности животноводства по Горьковской области" и постановления исполкома облсовета и бюро обкома ВКП(б) от 10 марта 1941 года, исполком Райсовета и райком ВКП(б)

ПОСТАНОВЛЯЮТ:

I. Утвердить на 1941 год по колхозам района план по средней урожайности зерновых, бобовых, технических, кормовых культур и естественных сенокосов, многолетних трав на семена, а также задания по удою на одну фуражную корову согласно приложения № 1.

2. Утвердить плановые задания по средней урожайности для всех колхозов следующих сельскохозяйственных культур:

а) по овощам закрытого грунта с 1 парниковой рамы—10 кг.

б) по овощам открытого грунта и кормовых корнеплодов с 1 га

капусты ранней	—	110 цент.
—„— поздней	—	160 —„—
Томатов	—	90 —„—
Огурцов	—	100 —„—
Свеклы	—	120 —„—
Моркови	—	120 —„—
Лука	—	80 —„—
кормов корнеплодов	—	130 —„—

3) Утвердить плановые задания по средней продуктивности животноводства для всех колхозов района:

а) Среднесуточный привес молодняка крупного рогатого скота до 6 мес. возраста 450 грамм, от 6 мес. до 1 года—380 грамм, от 1 до 2 лет 300 грамм.

б) По выращиванию поросят на 1 свиноматку старше 9 месяцев наличную на начало года—12 поросят.

в) По живому весу откормочной свиньи в возрасте 10 месяцев при условии выполнения плана свинооткорма 90 кг.

г) По яйценоскости на 1 несушку кур—75 яиц, гусей—15.

д) По выращиванию до 6-ти месячного возраста цыплят 85 проц., гусят 5 голов на каждую гусыню наличную на начало года.

е) Настриг шерсти на 1 овцу наличную на начало года 2,2 кг.

ж) Выращивание ягнят на 100 маток и ярок старше 1 года наличных на начало года 150 голов.

з) Валовой сбор меда на 1 пчелосемью наличную на начало года 38 кг, в том числе товарного меда 18 кг.

и) Валовый сбор воска на одну пчелосемью 900 грамм.

4) Обязать правления колхозов в пятидневный срок установить плановые задания по урожайности сельскохозяйственных культур и по продуктивности животноводства для каждой бригады, звена, фермы и утвердить на общих собраниях членов колхоза.

5) Обязать райзо, МТС и председателей колхозов до 1 го апреля с.г. обеспечить составление производственных планов колхозов, с обязательным участием агронома и зоотехника, и представить планы на утверждение исполкома райсовета не позднее 1-го апреля сего года.

6) Обязать сельские советы и первичные парторганизации обеспечить глубокое обсуждение среди колхозников постановления СНК СССР и ЦК ВКП(б) от 5 марта 1941 года «О дополнительной оплате труда колхозников за повышение урожайности сельскохозяйственных культур и продуктивности животноводства по Горьковской области» и постановления исполкома Облсовета и бюро Обкома ВКП(б) от 10 марта 1941 года.

Принять непосредственное участие в доведении задания по урожайности сельскохозяйственных культур и продуктивности животноводства до каждой бригады и звена, в составлении производственных планов в колхозах, мобилизуя колхозников на выполнение и перевыполнение установленных заданий по каждому звену, бригаде и колхозу.

Председатель исполкома Райсовета **М. Смирнов.**

Секретарь райкома ВКП(б) **П. Колобянин.**

ПРИЛОЖЕНИЕ № 1

План урожайности зерновых, бобовых, технических, кормовых культур и продуктивности животноводства

Название колхоза	Зерновых и бобовых: Рожь озимая	Озимая пшеница	Яровая пшеница	Овес	Просо	Гречь	Горох	технические: Все зерн.	Льновол.	Льносемя	Картофеля	Клеверосем.	кормовых: Многол. травы	Естеств. сенокосов	Корнеплод.	Удой мол. на фуражн. корову
Линдовский сельсовет																
1. Городишки	13,5	—	9,1	13,0	—	—	—	13,0	4,2	3,5	130	1,6	26	10,0	130	1200
2. Кеза	12,7	—	9,1	10,3	—	—	—	11,1	3,5	3,0	120	1,3	24	14,0	—	1100
3. Мамакино	12,7	—	9,1	10,3	—	—	—	11,1	3,5	3,0	120	1,4	25	14,0	—	1100
4. Остреево	13,5	—	—	11,5	7,5	7,0	—	12,1	4,2	3,5	130	1,5	26	13,0	130	1400
5. Разливайки	13,5	—	9,1	13,0	—	—	—	13,0	4,2	3,5	130	1,6	—	15,0	130	1200
6. Слободское	12,7	—	—	12,5	—	—	—	12,1	3,5	3,0	130	1,4	24	13,0	130	1300
Дрюковский сельсовет																
1. Дрюково	10,5	—	9,1	10,3	—	—	—	10,1	3,2	2,5	100	1,5	25	10,0	130	1100
2. Лунино	10,5	—	9,1	11,5	—	—	—	11,1	4,0	3,2	100	1,4	25	13,0	—	1100
3. Молостово	11,6	—	—	10,3	—	—	—	11,1	4,2	3,5	115	—	—	12,0	130	1100
4. И.Боровицы	11,6	—	9,1	12,5	—	—	—	12,	4,2	3,3	140	1,3	28	12,0	—	1200
5. Плахино	11,6	—	—	9,4	—	—	—	10,1	3,5	3,0	140	1,4	27	13.0	130	1100
6. Завражное	11,6	—	9,1	12.5	—	—	—	11,1	3,5	2,5	115	1,3	25	12,0	130	1200
7. Морозово	12,7	—	—	11,5	—	—	—	12,1	4,0	3,3	115	1,3	25	13,0	130	1200
8. Тоскуйки	10,5	—	—	10,3	—	—	—	10,1	3,5	2,5	100	1,1	22	12,0	—	1100
9. Зименки	10,5	—	9,1	1,5	—	—	—	11,1	4,0	2,5	140	1,3	25	14,0	—	1100
10. Высоково	11,6	—	9,1	12,5	—	—	—	12,1	4,0	3,2	140	1,5	28	10,0	130	1100
11. Тараеиха	10,5	—	—	11,5	—	—	—	11,1	3,5	3,0	130	1,0	20	11,0	—	1000
12. Дубенки	11,6	—	—	12.5	—	—	—	12,1	3,5	3,1	140	1,1	23	10,0	—	1000
Чистопольский сельсовет																
1. Бузуйки	10,5	—	—	11,5	—	—	8,0	11,1	3,0	2,5	100	1,2	24	11,0	—	1200
2. Филимонцево	13,5	—	9,1	12,5	—	—	—	13,0	4,5	3,9	130	1,8	31	13,0	130	1200
3. Красногорье	10,5	—	—	11,5	—	—	—	11,1	4,0	3,0	120	1,6	28	15,0	—	1200
4. Галанино	12,7	—	9,1	12,5	—	—	—	12,1	4,0	3,0	120	1,7	30	14,0	—	1300
5. Бубново	13,5	—	9,1	13,0	—	—	—	13,0	4,0	3,2	120	1,5	28	12,0	—	1200
6. Уткино	13,5	—	9,1	13,0	8,5	7,0	—	13,0	4,0	3,2	130	1,7	31	14,0	130	1300
7. Журавли	11,6	—	—	12,5	—	—	8,0	12,1	4,0	3,2	120	1,4	25	14,0	—	1100
8. Чистое поле	11,6	—	9,1	11,5	7,5	7,0	—	11,1	4,0	3,2	130	1,4	24	13,0	—	1100
9. Гусево	11,6	—	9,1	12,5	—	—	8,0	12,1	4,0	2,5	130	1,5	28	12,0	—	1200
10. Зрилко-Язвицы	12,7	—	9,1	11,5	—	—	—	12,1	4,0	3,0	130	1,5	26	12,0	—	1200
11. Клеево	11,6	—	9,1	10,3	—	—	—	11,1	4,0	3,2	120	1,3	22	11,0	—	1100
12. Одинцы	10,5	—	9,1	12,5	—	—	—	11,1	4,0	3,0	120	1,4	26	15,0	—	1100
13 Ножово-Зоренки	10,5	—	—	12,5	8,5	—	—	11,1	3,5	2,5	120	1,3	23	10,0	—	1200
15. Крутец	10,5	—	9,1	11,5	—	—	—	11,1	4,0	3,0	130	1,4	25	12,0	—	1000
15. Николино-Кулига	12,7	—	9,1	11,5	—	—	—	12,1	4,5	3,9	130	1,6	30	15,0	—	1200
16. Коровино-Кресты	12,7	—	—	11,5	7,5	7,0	—	12,1	4,0	3,5	130	1,6	30	12,0	130	1200
Корельский сельсовет																
1. Бубново	11,6	—	—	12,5	—	—	—	12,1	4,0	3,5	140	1,3	23	10,0	130	1500
2. Святицы	12,7	—	—	11,5	—	—	—	12,1	4,0	3,5	100	1,4	25	15,0	—	1100
3. Корелка	9,5	—	—	10,3	—	—	—	10,1	3,5	2,5	100	1,1	19	12,0	—	1000
4. Б.Захватиха	11,6	—	—	10,3	—	—	—	11,1	3,5	3,0	115	1,4	23	10,0	—	1000
5. Родимиха	12,7	—	—	11,5	—	—	—	12,1	4,0	3,5	115	1,3	22	10,0	—	1000
6. Грязновка	12,7	—	—	11,5	—	—	—	12,1	3,5	3,5	115	1,2	20	13,0	—	1100
7. М.Захватиха	12,7	—	—	11,5	—	—	—	12.1	4,0	3,5	140	1,3	20	12,0	130	1100
Ганинский сельсовет																
1. «Борьба за социализм»	12,7	—	9,1	11,5	—	—	—	12,1	4,2	3,5	120	1.18	24	18,0	130	1300
2. «Ленинский призыв»	13,5	—	9,1	11,5	—	—	—	13,0	4,0	3,5	130	1,5	25	18,0	130	1400
3. «9 райсъезд советов»	12,7	—	9,1	11,5	8,5	—	—	12,1	4,2	3,5	110	1,5	25	18,0	130	1300
4. «7 съезд советов»	11,6	—	9,1	12,5	—	—	—	12,1	4,2	3,5	120	1,4	35	18,0	130	1300
Совхозский сельсовет																
1. Клинцево	11,6	—	9,1	12,5	—	—	—	12,1	4,2	3,5	130	1,4	23	13,0	—	1300
2. Покровское	11,6	—	9,1	12,5	—	—	—	12,1	4,5	3,9	130	1,6	25	13,0	—	1300
3. Хвалынки	13,5	—	9,1	13,0	—	—	—	13,0	4,5	3,9	13,0	2,0	30	13,0	—	1200
Дресвинский сельсовет																
1. «Дружба»	10,5	—	—	10,3	7,5	—	—	9,5	4,2	3,2	110	1,37	24	15,0	130	1400
2. «Красное знамя»	10,5	—	9,1	10,3	7,0	—	—	9,5	4,2	3,2	110	1,5	24	15,0	130	1400

Окончание смотрите в следующем номере.

Беспорядок на фермах

В Васильевском колхозе «Мировой октябрь», Б.Дубровского сельсовета на животноводческих фермах нет порядка. Конюх Алексеев Л. С. часто пьянствует и по два дня даже не является на конный двор. Лошади зачастую стоят голодные, а председатель колхоза Волков к нерадивому конюху мер не принимает.

Много беспорядков и на МТФ. Скотница Алексеева О. И. и Дымова С. А. не борются за чистоту. Зав. МТФ Кокин Е. В. масло с фермы уносит домой не вешаное, а скотницы отходы после масла берут себе.

Правлению колхоза надо устранить беспорядки на фермах, поставить на работу более честных людей, приобрести весы и наладить учет получаемой маслопродукции.

Л. Яблоков.

Отв. редактор П. ОВЕЧКИН.

Открылась мастерская

по ремонту сельхозинвентаря и машин

Принимаются заказы на кузнечные работы, ковка лошадей. Мастерская находится за хлебопекарней.

Промкомбинат

Шерсть линька и конский волос—ценное сырье для промышленности

Товарищи конюха, скотницы и все работники животноводства, вычесывайте линяющий скот и собирайте шерсть линьку, а также и конский волос.

Собранную шерсть линьку и конский волос сдавайте в сельпо, магазины, лавки, ларьки и заготовителям сельпо. Этим вы будете способствовать промышленности в выпуске дополнительных товаров широкого потребления для удовлетворения потребностей населения.

Стоимость шерсти линьки: **коровья от 3 руб. 60 коп. до 4 руб. 80 коп. конский от 2 руб. 90 коп. до 3 руб. 80 коп. конский волос до 2 руб. 40 коп. за кг.**

За конский волос, принятый от колхозов, потребкооперация доплачивает сверх цены 50 проц. для премирования лиц, производивших подстрижку лошадей.

Заготконтора райпотребсоюза.

МЦ 5137 Типография райгазеты „Стахановец полей" пос. Линда, Горьковской области Тираж 2000 экз.