Горький, ул. Фигнер, дом № 3 Горьковской областной библиотеке имени Ленина (1 экз.)

Пролетарии всех стран, соединяйтесь!

СТАХАНОВЕЦ ПОЛЕЙ

Орган Линдовского райкома ВКП(б) и райсовета депутатов трудящихся

ГОД ИЗДАНИЯ 6-й

№ 111 (925) СРЕДА 10 сентября 1941 г.

Выходит через день

ЦЕНА НОМЕРА 5 КОП.

От Советского Информбюро

(ВЕЧЕРНЕЕ СООБЩЕНИЕ 7 СЕНТЯБРЯ)

В течение 7 сентября наши войска продолжали вести упорные бои с противником на всем фронте.

Наша авиация наносила массированные удары по войскам противника и атаковывала его авиацию на аэродромах. В течение 5 сентября в воздушных боях и на аэродромах противника уничтожено 23 немецких самолета. Наши потери—11 самолетов.

В Баренцовом море захвачена немецкая подводная лодка «У-73».

* * *

После ожесточенных боев с противником на одном из участков Западного направления подразделение, которым командует т. Меттэ, далеко отбросило фашистские части. Подразделение заняло три населенных пункта и шесть высот. Групповым ружейным огнем бойцы подразделения сбили четыре вражеских самолета. Уничтожено 50 пулеметных гнезд, 7 бронемашин, 6 танков, 17 минометов и 15 орудий, в числе которых 4 дальнобойных. Фашистские части потеряли не менее 1 500 солдат и офицеров убитыми и ранеными. Образец отваги и героизма проявили бойцы под командованием младшего лейтенанта Калмыкова. Пробравшись в тыл врага, они внезапным броском подошли к укреплениям и гранатами уничтожили засевших в них фашистов. Красноармеец Никулин меткой стрельбой из миномета уничтожил два пулеметных гнезда и одну бронемашину.

* * *

Артиллерийский взвод младшего лейтенанта Шкробаленко вел интенсивный огонь из своих орудий с закрытых позиций. С правого фланга к огневой позиции взвода пыталась пробраться большая группа немецких солдат. Жерла пушек немедленно повернулись в сторону наступавшего врага. После нескольких выстрелов советских орудий немцы обратились в бегство, оставив на поле боя 27 убитых и раненых солдат, станковый пулемет, десятки винтовок и автоматов.

* * *

Огромный урон наносит противнику меткий огонь советских снайперов. В одном из боев снайпер Четрадзе уничтожил 15 фашистов. Не один десяток немцев погиб от руки снайпера Далиева за время военных действий. Только за три боевых дня тов. Далиев уничтожил 21 фашиста, в том числе двух офицеров. Снайпер Лучковский метким огнем своей винтовки в одном бою уложил 12 вражеских солдат. Большим уважением в подразделении старшего лейтенанта Анисимова пользуются красноармейцы-снайперы Енгалишев и Сабиров. За пять дней оба снайпера уничтожили 17 фашистских автоматчиков, наблюдателей и пулеметчиков. На одном из участков Западного фронта снайперы младший сержант Костриков и ефрейтор Петунин поразили за три дня сентября более тридцати фашистов. Меткий огонь наших бойцов заставил немцев оставить два ДЗОТ'а. С начала войны отличные стрелки части капитана Розанова сбили два самолета и меткими выстрелами в смотровые щели танков уничтожили немало танкистов. Умело истребляет врага сержант снайпер Ляхунин. Проникнув в тыл противника, тов. Ляхунин за одну ночь уничтожил несколько немецких офицеров и солдат, две цистерны с горючим и трех мотоциклистов.

Артиллерийское подразделение лейтенанта Тугарева разгромило вражескую мотомехколонну. За полтора часа батареи подразделения уничтожили 4 немецких танка, 2 бронемашины, 25 автомашин, 2 артиллерийских орудия, много мотоциклов и 200 фашистских солдат.

* * *

Звено самолетов-штурмовиков под командованием майора Шуст, атаковав вражескую мотоколонну, уничтожило несколько фашистских танков, около 30 шеститонных грузовых автомобилей и нанесло потери немецкой пехоте.

* * *

Мрачные известия получают солдаты немецкой армии от своих родных. В письмах из германского тыла все чаще раздаются жалобы на тяготы войны, все чаще звучат нотки растерянности и отчаяния. Приводим краткие выдержки из писем, найденных у немецких солдат, сдавшихся в плен на Ленинградском фронте. Ефрейтору Вильгельму Гонт пишет жена: „До этого лета мы не чувствовали войны, но с тех пор, как началась война с русскими, нам стало очень скверно. С понедельника на вторник у нас опять была воздушная тревога. На следующую ночь снова была бомбардировка. Это теперь повторяется очень часто. Пиши нам чаще, чтобы мы знали, что ты еще жив. Очень тяжело жить в постоянной тревоге. Все говорят, что на Востоке с нашей стороны ужасно много жертв". Жена солдата Альфреда Маничек из Люгау отвечает мужу: „Твое письмо причинило мне большие страдания. Я понимаю, что тебе очень, очень тяжело. Оттуда, где ты находишься, поступают мрачные известия. Что будет со мной, если ты не вернешься...". Невеста солдата Генриха Киенке жалуется в письме: «Война мне опостылела. Зачем убивают так много людей. В нашем доме четыре человека получили извещения, что их сыновья убиты. Что же будет, если еще Америка вмешается?». По признанию жены солдата Вилли Кеслера из Кельна, лишь теперь в Германии начинают понимать, что такое война: «Мы ежедневно страдаем от воздушных налетов, которые за последнее время стали обычным явлением. В результе бессонных ночей я чувствую себя так плохо, как никогда. Сейчас у нас ежедневно воздушные тревоги. Наш Кельн очень сильно пострадал».

* * *

Тысячи лучших сынов эстонского народа ушли в партизанские отряды и самоотверженно борются против гитлеровских оккупантов. В районах, прилегающих к шоссейной дороге Лехтепя—Черная, успешно действует партизанский отряд под командованием тов. Р. За последние шесть дней отряд совершил 8 налетов на немецкие транспортные колонны, уничтожив при этом 12 автомашин с крупнокалиберными снарядами, 4 машины с зимней солдатской одеждой, 11 автоцистерн с бензином и 16 подвод с консервами. Во время этих налетов убито около 100 фашистов. Партизанский отряд сельского учителя тов. Т. 29 августа совершил налет на Вара. 36 солдат из немецкого гарнизона были перебиты, остальные убежали. Партизаны захватили много оружия. Бойцы партизанского отряда под командованием эстонского писателя тов. В. за последние дни перебили 8 фашистских офицеров и 45 солдат. На-днях отряд захватил 14 повозок с продовольствием и 4 пулемета с запасом патронов.

Письмо землякам

Товарищи, колхозники и колхозницы! Фашистские бандиты варварски напали на нашу родину. Наша страна очутилась перед лицом серьезной опасности. Фашисты стараются поработить наш народ, захватить все богатство, созданное социалистическим честным трудом. Но это им не удастся. Наша героическая Красная Армия при поддержке многомиллионного народа сумеет разгромить врага. Мы, сыны нашей счастливой родины, находясь в Рабоче-Крестьянской Красной армии, успешно овладеваем современной военной техникой с тем, чтобы уверенно громить врага.

Товарищи, колхозники и колхозницы, мы призываем Вас успешно работать на полях с тем, чтобы быстрее закончить уборку урожая—это обеспечивает быстрейший разгром врага.

Ваши земляки: ефрейторы
МУРАВЬЕВ Н. А.
ЧИКАЛОВ П. Д.

Действующая Армия.

Командир танковой роты капитан А. А. Кубушкин с механиком-водителем В. В. Селивановым и командиром орудия И. М. Рудаковым в одном из боев уничтожили 3 фашистских танка.

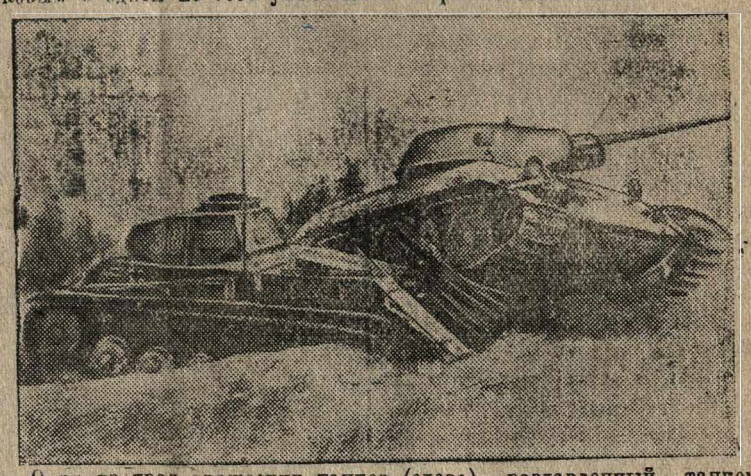

Один из трех вражеских танков (слева), раздавленный танком капитана Кукушкина.

Фото Л. Великжанина — Фотохроника ТАСС.

Приветствие женщин Англии женщинам Советского Союза

ЛОНДОН, 7 сентября. (ТАСС). Группа женщин—видных общественных деятелей, представителей различных женских организаций, деятелей науки, культуры и искусства—обратилась к женскому митингу в Москве со следующим приветствием:

«Женщинам России

Мы, английские женщины, приветствуем советских женщин, как товарищей по борьбе всех свободных народов против угрозы нацизма. Подобно вам, мы стоим днем и ночью у своих очагов, на заводах и в армии плечом к плечу с мужчинами на передовых позициях. Нас волнует и бодрит ваш героизм и стойкость. Нас объединяет с вами общая ненависть к гитлеризму и злодействам нацистского режима. Будем слушать передачу вашего митинга с живым интересом и твердой уверенностью в том, что наши общие усилия приведут к победе нашего общего дела. Мы ждем с нетерпением того дня, когда женщины всего мира сыграют свою роль в строительстве свободного, обеспеченного и справедливого будущего для всего человечества».

Подписи: Маргерит Бонфильд, член Тайного Совета и бывший министр; Виолет Бонам Картер, член правления британской радиовещательной компании; Эва Эрнес Браун, бывший председатель женской баптистской лиги; Сесилия Колледж, чемпионка конькобежного спорта; Рэчель Крауди общественный работник; Гертруд Денман, председатель национальной федерации женских институтов; Астра Дезман, певица; Летиция Ферфильд, старший армейский женщина-врач; Эдна Фирис, телефонистка; Фрэнсис Гудоля, секретарь всеобщего королевского общества медицинских сестер; Барбара Эртон Гульд, бывший председатель рабочей партии; Паулина Гауэр, летчица, командир женских воздушных линий; Дэзи Кэннингтон, сборщица бомбардировщиков; Каролин Гэзлетт, председатель женского инженерного общества; Майра Гесс, музикант; Марта Гитченер, обмотчица; Флоренс Горсбруг, член парламента, товарищ министра здравоохранения; Джон Гаузл, кондуктор автобуса № 10439 лондонского пассажирского управления; Эва Гупак, директор колледжа Морли для рабочих и работниц; Бэтрис Кинг, общество культурной связи с СССР; Лаур Найт, художник; Джин Нокс, главный контролер и директор женской подсобной территориальной службы; Вера Лифон Метьюз, директор женской военно-морской службы; Эвлин Лоу, первая женщина председатель лондонского городского совета; Эдит Литлтон; Мэй Миллер, почтальон; Джоун Миллер, трактористка женской земледельческой армии; Элеонор Рэтбон, член парламента от английских университетов; Дороти Сейерс, писательница; Атини Сейлер, актриса; Шена Сайман, педагог; Сюзан Спик, инспектор противовоздушной обороны; Джейн Рэфузис-Фордс, директор женской вспомогательной авиации; Беатриса Вебб, писатель и социолог; Эллен Вилкинсон, член парламента, товарищ министра государственной безопасности; Нина Вудс, председатель Союза матерей; Диана Винард, киноактриса.

Приветствие женщин Соединенных Штатов Америки женщинам Советского Союза

НЬЮ-ЙОРК, 7 сентября. (ТАСС). Ряд женщин—видных деятелей женского движения, науки, культуры и искусства США обратились к женскому митингу в Москве с приветствиями, выражающими солидарность миллионов женщин Америки с женщинами СССР.

О РЕШЕНИИ БЮРО ОБКОМА ВКП(б) И ОБЛИСПОЛКОМА ОТ 27/ VIII-41 г. О ПОДЪЕМЕ ЗЯБИ

Постановление Линдовского исполкома Райсовета и РК ВКП(б) от 1 сентября 1941 года

Райисполком и РК ВКП(б) отмечают, что большинство колхозов района до сих пор не приступили к подъему зяби.

Первичные партийные организации и сельсоветы, райзо и МТС допускают прошлогодние ошибки, оттягивая начало зяблевой вспашки на послеуборочный период в то время, как многие тракторы не загружены полностью уборочными работами, а живое тягло, как правило, совершенно не привлекается на зяблевой пахоте, чем ставят под угрозу подъем зяби и получение высокого урожая яровых будущего года.

Исполком Райсовета и РК ВКП(б) **ПОСТАНОВЛЯЮТ:**

1. Обязать райзо, директора МТС, первичные партийные организации, сельские советы, председателей колхозов принять к неуклонному выполнению решения обкома и Облисполкома от 27 августа 1941 г. о подъеме зяби, обеспечить выполнение районного плана зяблевой вспашки до 10-го октября. Одновременно установить, что до 15 сентября должна быть поднята зябь под семенные участки всех культур.

2. Обязать директоров МТС—тов. Компасова и совхоза «Сормовский пролетарий»—тов. Попова привести все тракторы в исправное состояние и обеспечить круглосуточную работу на вспашке зяби всего тракторного парка, не участвовавшего на уборочных работах, а тракторы, занятые на уборке, использовать на подъеме зяби в ночное время.

3. Установить на каждую рабочую лошадь норму вспашки за осенний период не менее 4,5 га. Предложить колхозам при выполнении колхозниками установленного задания по подъему зяби на лошадях, начислять по примеру прошлого года трудодни в полуторном размере, а за каждый гектар, вспаханный сверх этого, начислять трудодни в двойном размере против существующих в колхозах расценок. Также обязать директоров МТС и Совхоза установить и немедленно довести до бригад задание подъема зяби в среднем на каждый имеющийся в МТС и Совхозе трактор за осенний период из расчета не менее на ЧТЗ—150 га, СХТЗ—50 га, «СТЗ-НАТИ»—130 га, и У-2—40 га.

4. Предложить директорам МТС и Совхоза строго соблюдать установленный порядок оплаты, по которому трактористам, выполнившим данное им сезонное задание по вспашке зяби, должно начисляться в размере двадцати процентов к заработанным им на вспашке зяби трудодням, а за перевыполнение плана зяби сверх установленного задания начислять в полуторном размере.

5. Обязать директоров МТС и Совхоза и председателей колхозов обеспечить трактористов и колхозников, работающих на подъеме зяби в условиях военного времени, крытыми помещениями.

Председатель исполкома Райсовета **М. Смирнов.**

Секретарь РК ВКП(б) **Г. Ворожцов.**

Стахановцы на колхозных полях

Хорошие образцы в работе показывают колхозники Васильевского колхоза «Мировой Октябрь», Б.-Дубровского сельсовета на уборке урожая. 55-летний колхозник Трапезников М. М. на возке снопов давал 180—200 процентов нормы, Яблоков Т. на скирдовании ржи выполнял норму на 200 и 235 процентов.

До 6 сентября наш колхоз закончил скирдование ржи. Сейчас приступили к обмолоту. Колхоз полностью рассчитался с государством по поставкам ржаного зерна.

* * *

Звенья №№ 3 и 4 к 5 сентября закончили расстил льна и по-стахановски взялись за уборку овса. Трапезников М. И. на жнейке-самосбросе сжинает по 4 га, вместо нормы 3 га. Пожилая колхозница Трапезникова Александра, мать двух сыновей, ушедших на фронт, сжинает по 0,17 га в день, вместо нормы 0,15. Свою работу она обещает улучшить.

«Один мой сын, Василий будет громить врага с воздуха, другой, Ермил—с моря, а мы с дедушкой, не покладая рук, будем работать в колхозе,—заявила Александра Степановна.—Работая по-ударному в тылу, мы поможем фронту быстрее уничтожить гитлеровскую шайку».

Л. ЯБЛОКОВ,
бригадир бригады № 2.

БЫСТРЕЕ ЗАКОНЧИТЬ УБОРКУ УРОЖАЯ

Дружно работают на уборке урожая колхозники 5 бригады колхоза «Дружба», Дресвинского сельсовета. Своим честным трудом они систематически перевыполняют нормы. На косьбе клевера колхозница Клушина Клавдия скашивает 0,50 га вместо 0,35 га, Патрикеичева Мария—0,37 га и связывает 0,18 га. На косьбе овса Горбунов Федор скашивает по 0,80 га при норме 0,60, а жена его Горбунова Лампея связывает 0,80 га при норме 0,40 га и много других колхозников, которые перевыполняют нормы.

Однако, в бригаде есть и такие колхозники, которые до сих пор не поняли всей важности быстрой уборки урожая и установленные нормы не выполняют, например Сачкова Таисья дает норму на 50 и меньше проц.

Сейчас, когда мы находимся в обстановке войны, от каждого колхозника требуется напряженная работа. Чем скорее закончим уборку урожая и сохраним каждое зерно, тем скорее разгромим проклятого Гитлера, нарушающего нашу счастливую и спокойную жизнь.

КАЛАЧЕВ.

Пионеры и школьники — на сбор шиповника!

Много полезного для здоровья раненых бойцов приносят плоды обыкновенного шиповника. Они содержат ценнейшее вещество—витамин „С", от которого быстрее заживают раны. Узнав об этом, ученики Зубовской начальной школы решили заняться этим полезным делом.

На школьном собрании они дали обязательство собрать 200 кг шиповника. Свое обязательство они выполняют. К 9 сентября ими собрано и сдано на заготовительный пункт 75 кг.

Ученики Зубовской начальной школы просят последовать их примеру всех учащихся Линдовского района. А. СОКОЛОВА.



Советские артиллеристы продвигаются на передовые позиции.

Фотохроника ТАСС.

ОЖЕСТОЧЕННЫЕ БОИ ЗА ТАЛЛИН

После ожесточенных боев наши войска эвакуировали Таллин. Семь недель продолжались бои в Советской Эстонии. Десятки раз германское радио возвещало, что «Таллин пал» либо падет «через двадцать четыре часа». Хрипело радио, а над древней башней Вышгорода попрежнему реял красный флаг.

В обороне города наши бойцы, особенно балтийские моряки, проявили высокий героизм и упорство. Каждая пядь нашей земли доставалась врагу ценой огромных потерь. Ни одна вылазка, ни одна атака не сходила ему безнаказанно. На удар мы отвечали ударом, на атаку—контратакой, на воздушное нападение—ожесточенной бомбежкой войск противника, на артиллерийский огонь—мощным огнем орудий Балтийского флота.

Расчеты немецкого командования на быстрый захват Таллина разбились о железную выдержку и стойкость наших бойцов. Оборона Таллина войдет в летопись великой отечественной войны. Красные воины героически защищали столицу Эстонии. У стен Таллина нашли себе могилу тысячи и тысячи фашистско-немецких солдат и офицеров.

Бои были ожесточенными и необыкновенно упорными, много героизма и отваги проявили в них наши бойцы. На одном из участков фронта фашисты повели «психическую атаку». Дело было под вечер. После сильной артиллерийской подготовки и изрядной выпивки немецкие солдаты поднялись во весь рост и, строча на ходу из автоматов, бросились вперед. Цепь за цепью шли они, надеясь парализовать у наших бойцов волю к сопротивлению. Но фашисты жестоко просчитались. Меткий пулеметный огонь косил их сотнями.

С большим ожесточением, с железным упорством бились в неравном бою наши бойцы, окруженные в пять раз превосходящими силами противника. На одном из участков группа бойцов попала в окружение. Командира убили, людей повел в бой комиссар Земляков. Немцы устраивали ловушки, бросали листовки, пытались захватить в плен бойцов и их комиссара. Целый день длился бой. А темной ночью наши бойцы пробили во вражеском кольце брешь и на другое утро, соединившись со своей частью, вновь вступили в бой.

Пулеметное отделение сержанта Алексея Коломойцева занимало перекресток двух дорог, прикрывая своим огнем штаб полка и рабочий городок. Отделение было атаковано моторазведкой и взводом немецких солдат. Пулеметчики, смело вступив в бой, дрались с крайним упорством. Враг понес большие потери. Метким огнем был выведен из строя пулемет противника. Упал сраженный в голову немецкий офицер. Вот убит еще один фашистский офицер. Немцы дрогнули, отошли к лесной опушке. Не прекращая пулеметного огня, наши бойцы принялись забрасывать врага гранатами. Из немцев ушли лишь немногие.

Под Таллином фашисты были контратакованы краснофлотцами. Под натиском красных моряков враг был отброшен от города на несколько километров. На шоссе на проволочных заграждениях повисли сотни немцев. Корабельные залпы поднимали на воздух целые немецкие колонны. Зенитный огонь и атаки «ястребков» были весьма интенсивны. За один налет немцы нередко теряли целые группы самолетов. Подобранные с воды фашистские летчики с нервной дрожью говорили о нашем заградительном огне.

Героически погиб в боях за Таллин полковник Костиков, любимец моряков. Даже будучи смертельно ранен, он продолжал бой и отстреливался до конца. Он умер со словами: «Смело и беспощадно бейте фашистов, победа будет за нами!..».

Морская пехота, хотя и была отрезана, продолжала сутки за сутками держать позиции. Моряки поклялись обеспечить эвакуацию, но с места не сходить. Это и было выполнено. Люди держались твердо, как и полагается красным бойцам.

Активное участие в боях принимало население. Металлисты Таллина, текстильщики Кейла, рыбаки с острова Мухумаа, крестьяне волости Равила, оставив родные дома, двинулись на защиту вековой святыни эстонского народа—древнего Вышгорода. Всю свою ненависть к немецким захватчикам эстонский народ вместе с тоннами горячего металла обрушил на врага.

Рядом с частями Красной Армии героически сражались бойцы народного ополчения. Они показали себя смелыми и мужественными воинами. В ходе боя одно из подразделений народного ополчения попало в окружение. Немцы кричали: «Сдавайтесь!». Затем враг обрушил на ополченцев ураганный огонь пулеметов и автоматов. С криками «За родину!» ополченцы бросились в штыковую атаку. Дрогнули фашисты. Ополченцы расстреливали бегущего врага, кололи его штыками.

Эстонские девушки—славные дочери своего народа—не уступали мужчинам в мужестве и отваге. 17-летняя санитарка Нина Ф. заметила на поле битвы тяжело раненого бойца. Под пулями подползла санитарка к товарищу, взвалила его себе на спину и потащила с поля боя. Немцы открыли по санитарке ураганный огонь. Она была ранена, но, даже истекая кровью, продолжала нести бойца. На медицинском пункте санитарка сначала перевязала раненого, потом уже себя.

Под артиллерийским огнем тысячи трудящихся—эстонцев и русских—возводили баррикады. Шоферы подвозили боеприпасы и питание, прямо под огнем подбирали раненых. Под городом шли бои, а в городе продолжала работать электростанция, выходили газеты.

После долгой и бесплодной осады враг бросил свежие силы и прорвался, наконец, в черту города.

Бой разгорелся на одной из центральных улиц. Несколько немецких пулеметчиков проникли на чердак многоэтажного дома и строчили оттуда по мостовой. Сражавшиеся на баррикадах политработники тт. Иоселев и Иголкин незаметно, с другого конца здания, проползли к чердаку и несколькими гранатами уложили фашистов.

Четверо суток тяжелая артиллерия противника била по порту и рейду, делая огневой заслон, стараясь не выпустить эвакуируемых. Героическая оборона все же обеспечила вывод эвакуируемых. Сейчас славные участники обороны Таллина пошли в новый бой за родину!

Вс. ВИШНЕВСКИЙ, Г. РУДНЕВ, Н. МИХАЙЛОВСКИЙ.
Действующий флот.

Врид. отв. редактора **М. ЗАМИЛОВ.**

МЦ 19887 Типография райгазеты „Стахановец полей" пос. Линда, Горьковской области Тираж 2000 экз.