областной библиотеке имени Ленина (1 экз.)

Пролетарии всех стран, соединяйтесь!

СТАХАНОВЕЦ ПОЛЕЙ

Орган Линдовского райкома ВКП(б) и райсовета депутатов трудящихся

ГОД ИЗДАНИЯ 6-й

№ 116 (931) ВОСКРЕСЕНЬЕ 21 сентября 1941 г.

Выходит через день

ЦЕНА НОМЕРА 5 КОП.

1-1349.

Больше внимания семьям красноармейцев

Весь советский народ ведет великую отечественную войну против фашистской Германии, зверски напавшей на нашу родину. Нажим наших советских войск на бандитскую армию с каждым днем становится все более могучим, грозным, уничтожающим. Потери врага все более увеличиваются. Бойцы и командиры нашей Красной Армии и доблестного Красного Флота прекрасно понимают, что вопрос стоит о жизни и смерти советского государства, о том, быть ли народам Советского Союза свободными или впасть в порабощение, и поэтому показывают невиданный героизм и мужество в смертельных схватках с врагом.

Победа на фронте зависит от состояния тыла. Вождь народов т. Сталин призвал народы Советского Союза укреплять тыл Красной Армии, подчинив интересам фронта всю нашу работу. Обеспечить усиленную работу всех предприятий, производить больше винтовок, пулеметов, патронов, орудий, снарядов, самолетов. На призыв вождя трудящиеся ответили новым ростом производительности труда, увеличением выпуска продукции и ее качественных показателей. Дадим армии все в чем она нуждается, будем работать столько, сколько потребует страна и сколько нужно для армии. Этот лозунг стал знаменем всех предприятий и колхозов страны.

При проводах бойцов в Красную Армию жены, матери, отцы, сестры дают наказ: «Боритесь храбро, не щадя сил и жизни, до конца уничтожайте гитлеровских головорезов. О нас не заботьтесь». И бойцы уверены, что партия, правительство, советская общественность проявят необходимую заботу о семьях мобилизованных, сделают все чтобы окружить их вниманием и заботой.

С первых дней войны Президиум Верховного Совета СССР издал указ о порядке назначения и выплаты пособия семьям военнослужащих рядового и младшего начальствующего состава. В этом документе ярко выражена забота Советского Правительства о семьях мобилизованных, людей, защищающих страну социализма от фашистских людоедов. Вместе с государственной помощью помогают им партийные и советские организации, колхозы, сельсоветы. За период военного времени многим семьям нашего района также оказана практическая помощь. Свыше сто членов семей красноармейцев устроено на работу. Колхозами и кассами взаимопомощи выдано свыше сто центнеров хлеба и 25 центнеров картофеля. Колхоз «Красное знамя» семьям красноармейцев — Будановой Л. выдал 128 кг хлеба, 400 кг картофеля, Гасиловой Н. —50 кг хлеба. Красноармейке Будановой Ольге силами колхозников покрыли тесом дом. Для детей в колхозах района открыты ясли и площадки, в которых находятся свыше четырехсот детей военнослужащих. Таких примеров можно привести много.

Работники любого предприятия, учреждения, совхоза, колхоза должны постоянно проявлять заботу о семьях красноармейцев, оказывая им повседневную помощь. Застрельщиками этого должны стать первичные партийные и комсомольские организации. Скоро зима. Все организации должны продумать вопрос об оказании помощи семьям в приобретении топлива, путем организации воскресников, как это проводили в прошлом комсомольские организации. В колхозах это дело должны взять на себя организованные бригады, правление колхоза и комсомольские организации. Теплое, товарищеское слово, моральная поддержка, помощь в устройстве на производство или учреждение — все это способствует улучшению материального и морального состояния семей наших бойцов и командиров, все это укрепляет тыл и способствует еще большему подъему духа Красной Армии, в ее победах над врагом.

Наш народ любит Красную Армию и он все сделает для поддержки Красной Армии и Красного Флота в их борьбе с кровожадными псами.

Письмо землякам

Товарищи колхозники и колхозницы Линдовского района! К вам обращается ваш земляк, ныне боец Красной Армии. В эти дни, товарищи колхозники, когда наша страна и весь многомиллионный советский народ ведет священную отечественную войну с фашизмом, ваш долг — долг каждого гражданина, честно работающего на колхозном производстве, как никогда трудиться на колхозных полях. Помните, что уборкой урожая без потерь, вы создаете изобилие продуктов, помогаете крепить удар по врагу. В эти суровые для страны дни советские патриоты не считаются со временем. Каждый лишний час работы на полях близит день расплаты с кровожадными гитлеровскими головорезами.

Фашистская свора несет народам неисчислимые страдания и бедствия. Пьяные фашистские шакалы задались целью истребить славянские народы. Потеряв всякое человеческое обличие, они чинят зверские расправы над нашими детьми и пожилыми людьми. За все учиненные зверства, за пролитую кровь своего народа я обещаю мстить, мстить до окончательного разгрома презренных палачей. И вас призываю товарищи колхозники, самоотверженно трудиться на своем посту. Все силы отдадим для быстрейшего разгрома врага.

Н. КОНОПЛЕВ.
(бывший колхозник Лунинского колхоза).

От Советского Информбюро

(ВЕЧЕРНЕЕ СООБЩЕНИЕ 19 СЕНТЯБРЯ)

В течение 19 сентября наши войска вели бои с противником на всем фронте и особенно ожесточенные под Киевом.

За 17 сентября в воздушных боях и на аэродромах противника уничтожено 45 немецких самолетов. Наши потери — 23 самолета.

* * *

В упорных боях на Мурманском направлении наши части нанесли большие потери трем батальонам «СС» и двум немецким горно-егерским полкам. Батальоны „СС„ — „Фюрер“ „Германия“ и «Батальон смерти», 136 и 137 немецкие горно-егерские полки потеряли около 1.000 солдат и офицеров убитыми и свыше 2.000 ранеными.

* * *

На одном из участков Северо-Западного направления фронта огнем нашей артиллерии, пулеметов и минометов полностью уничтожен саперный батальон противника, пытавшийся возводить укрепления. На другом участке фронта части майора Егорова отбили атаку крупных частей немцев и нанесли им большие потери. На поле боя осталось около 1.000 убитых вражеских солдат и офицеров.

* * *

На Западном направлении фронта наши летчики подожгли склад боеприпасов, разгромили 2 автоколонны, уничтожив при этом до батальона пехоты противника. На другом участке фронта советская авиация сбила 2 вражеских самолета, заставила приземлиться на нашей территории немецкий самолет-разведчик „Хеншель-126“, уничтожила 15 танков, 33 автомашины, 2 роты пехоты и противотанковую батарею. На одном из участков Северо-Западного фронта наша авиация уничтожила 8 немецких танков, 6 бронемашин и 30 автомашин с пехотой.

* * *

Письма, найденные у немецких офицеров, убитых и захваченных в плен в боях на подступах к Ленинграду, свидетельствуют об огромных потерях немецко-фашистских войск. Лейтенант Унляк сообщает своему отцу полицейдиректору Кенигсберга: «Я полагаю, что мы имели в эти дни потери, во много раз превышающие все потери, которые мы понесли во время польского и французского походов, вместе взятых. Боеспособный состав рот составляет сейчас в среднем 40—50 человек. Мы все надеемся, что до зимы все закончится, но на всякий случай, я, однако, начал припасать теплые вещи. Уже достал меховую куртку и варежки».

Солдату Гельмуту Ланге написал из тылового госпиталя его друг раненый солдат Эрик Хецке: «Ты, вероятно, уже убедился в том, что русские солдаты храбры и дерутся до конца. Я лежу в лазарете и ежедневно благословляю мою рану на ноге, но воюют так медленно, что, боюсь, мое состояние успеет улучшиться и поневоле опять придется итти на фронт».

В письмах, которые немецкие солдаты получают от своих родных, описываются результаты налетов английской и советской авиации на германские города. Ефрейтору Ланге написали из Берлина брат Вилли и сестры Хельга и Фрида: «В ночь с пятницы на субботу бомбардировка началась до объявления воздушной тревоги. Бомбы упали на Штеттинский вокзал в половине двенадцатого, а воздушная тревога была объявлена лишь в половине первого. Это были русские летчики...». Жена ефрейтора Фрица Хагеманн сообщает из Падерборна: «Английские летчики опять бомбят нас каждую ночь. Город почти весь разрушен. Жители большей частью переселились в деревню». В ответ на хвастливое письмо фельдфебеля Вальтера Кох, его мать пишет из Эссена: «Ты утверждаешь, что тебе хорошо. Не обижайся, но я этому совершенно не верю. Я тоже могла бы тебе написать, что у нас все хорошо, в то время как прошлой ночью в двух минутах ходьбы от нас бомбой убило 11 человек».

* * *

Немецко-фашистские изверги продолжают издеваться над мирным населением захваченных городов и деревень Белоруссии. Недавно германские солдаты выселили всех жителей из города Петриков и нескольких деревень, расположенных в радиусе 15 километров от этого города. Немецкие власти объявили, что выселение производится для того, чтобы «спасти население от предстоящей бомбежки городов и деревень». Как только население оставило свои квартиры и дома, начались грабежи. Все ценные вещи были увезены, а остальное имущество уничтожено.

Немецкие солдаты избили до полусмерти колхозницу сельхозартели им. Кирова Домановичского района Полесской области Аксинью Коваленко за то, что она не сдала фашистам хлеб, оставленный ею для своих детей. В деревне Серники фашисты собрали около 250 местных жителей и принудили рыть яму. Когда яма была выкопана, фашистские изверги открыли огонь из пулеметов и расстреляли всех собранных жителей.

* * *

Германское информационное бюро сообщило, что в ночь на 18 и в ночь на 19 сентября германская авиация «успешно атаковала военные объекты Москвы. Сброшенными бомбами было вызвано много пожаров».

Эти сообщения лишний раз показывают, что гитлеровцы теряют всякую меру в своем вранье. Как известно, в ночь на 18 сентября и в ночь на 19 сентября никаких бомбардировок Москвы не было, так же как не было и никаких пожаров. «Успешную атаку» военных объектов Москвы в эти ночи произвела не германская авиация, а германское информационное бюро.

* * *

На всех предприятиях Советского Союза ширится патриотическое движение стахановцев-многостаночников. Токарь машиностроительного завода в городе Комсомольске тов. Денисов в дни войны начал работать на трех станках. По три станка взялись обслуживать и его сменьщики тт. Еременко и Рыбаков. Молодой рабочий Горьковского станкозавода имени Л. М. Кагановича тов. Путилин освоил все станки, находящиеся в цехе. Он производит нарезку, шлифует, сверлит, управляет станком-автоматом. Программу т. Путилин выполняет более чем на 300 процентов. Фрезеровщик Оренбургского депо тов. Кочетов с первых дней войны стал у двух станков и ежедневно дает 3 нормы. Растут ряды многостаночников на тульских предприятиях. Среди многостаночников много женщин, успешно овладевших техникой. Тульская работница тов. Леонова, бывшая учетчица, за один месяц хорошо изучила фрезерное дело и работает теперь на двух станках, выполняя 2 нормы. Ленинградская работница-сверловщица тов. Белякова обслуживает 2 станка, выполняя свои задания на 280 процентов.



Действующая Армия.

Младший сержант В. Ф. Ванин при штурме белофинских высот «Сыч» и «Палец» — первым водрузил на них Красное знамя. Тов. Ванин убил при этом фашистского офицера и шесть вражеских солдат.

Фото Р. Мазелева
Фотохроника ТАСС

ИЗВЕРГИ

Когда знакомишься с показаниями людей, вырвавшихся из фашистского плена, когда слушаешь рассказы очевидцев о неописуемых зверствах фашистов, начинает учащенно биться сердце, сжимаются кулаки, хочешь одного: стереть с лица земли этих извергов, потерявших всякий человеческий облик!

Вот что рассказывает вырвавшаяся из фашистского застенка 15-летняя Аля Т.:

—Недалеко от села С. по шоссе шла пожилая женщина со своим сыном, одетым в форму ученика ФЗО. Неожиданно путь им преградил немецкий офицер. Он потребовал предъявить документы. Женщина показала свой паспорт, у юноши же был только комсомольский билет.

При виде комсомольского билета у гитлеровца глаза налились кровью. Он в бешенстве зашипел: «Большевик!». Тут же, на глазах матери юноша был расстрелян.

На хуторе Аннас пьяные немецкие солдаты изнасиловали 16-летнюю девушку и кинули ее в колодец. Туда же они бросили и ее мать, пытавшуюся помешать насильникам.

На днях части энского соединения выбили фашистов из ряда украинских сел. Улицы села К., где некоторое время бесчинствовали немцы, были устланы трупами женщин, стариков, детей. Уцелевшие жители села рассказали красноармейцам, что фашисты согнали в здание больницы всех девушек и изнасиловали их. Затем заперли двери и подожгли здание.

Старик врач отказался выдать бандитам спирт. За это они его убили. На школьных воротах людоеды повесили четырех пионеров. Вся „вина“ детей состояла в том, что они участвовали в противовоздушной обороне села. Все оставшиеся в селе К. трудоспособные колхозники были согнаны для восстановления взорванного моста. При приближении частей Красной Армии фашистские мерзавцы расстреляли всех работавших на мосту.

15 августа вблизи деревни Черемичино, Ельнинского района, Смоленской области, немецкие самолеты обстреляли из пулеметов колхозниц, работавших в поле. Четыре женщины и двое грудных детей были убиты, несколько человек ранено.

Группа тяжело раненых красноармейцев энской части попала в плен к фашистам. Немцы стали их допрашивать. Первым допросу подвергся старшина Воинов. Красный командир отказался дать какие-либо показания, и немецкий офицер на глазах красноармейцев вонзил в сердце Воинова финский нож. Но зверское убийство героя-командира не устрашило бойцов. Они остались до конца верными присяге, родине. Они молчали.

Тогда фашистские изверги стали их истязать. Им выкололи глаза, а затем сшили губы бойцов проволокой, концы которой продели через нос и подбородок. Четыре отважных патриота погибли мучительной смертью, но не выдали врагу военной тайны.

В отбитой у немцев деревне Югостицы был найден труп зверски замученного тяжело раненого красноармейца тов. Шалака. Фашисты вывернули ему руки, сломали пальцы, перебили ноги и выкололи глаза. Раненому военфельдшеру тов. Кулитко они отрезали язык, в нескольких местах проломили голову, вырезали кожу со спины, ног, рук и живота.

Наши разведчики, вернувшиеся из Кардымовского района, занятого противником, рассказывают:

—В деревне Н. около 20 бойцов были окружены и, израсходовав все боеприпасы, попали в плен. Фашисты посадили их в сарай и сожгли.

Кровь наших людей взывает к мщению, жестокому и беспощадному!

Полковой комиссар А. ЛОПОВ.
Батальонный комиссар
А. МУРОВСКИЙ.

* * *

Я была в городе Гродно. Какой это был замечательный, цветущий советский город! Фашисты превратили его в сплошные развалины. Всех евреев, не успевших уйти из города, фашисты расстреляли, зарезали, замучили. Гитлеровские бандиты организовали облаву на девушек и молодых женщин, чтобы бесчеловечно издеваться над ними и мучить. 14 дней я пробыла в тылу врага, прошла десять захваченных фашистами сел, и всюду слышала раздирающий сердце плач детей, видела страдания женщин и стариков-белорусов.

После зверской расправы над евреями, над активистами, фашисты устраивали в каждом селе грабеж. Я видела всюду следы фашистских бесчинств.

Фашистский офицер решил отнять у белорусской крестьянки единственную телку. Женщина со слезами на глазах кинулась к офицеру и хотела что-то сказать. Палач со всей силой ударил крестьянку прикладом по спине и перебил ей позвоночник.

П. Е. ГНЕЗДИЛОВА.

* * *

После жаркой схватки воины Красной Армии сбросили немцев с высоты Н. На высоте были найдены трупы зверски замученных раненых красноармейцев и командиров. Три бойца-сапера были изуродованы так, что, глядя на них, не хотелось верить, что это сделал человек. У одного были отрезаны уши, у другого на правой руке обрублены все пальцы, у третьего выколоты глаза. Раненого красноармейца Небосенко и младшего сержанта Перекрест фашисты, не успев изуродовать, закололи штыками.

Старший политрук
И. ЧИСТЯКОВ.

ПОДЛОСТЬ

Командир приказал мне отправиться в разведку за мост. Там находился немецкий отряд. Сразу же за мостом увидел я кровавый след обезумевших разбойников. Без содрогания нельзя было смотреть на труп молодой колхозницы, лежавший у дороги в город. Над ней надругались жестоко, с каким-то звериным изуверством.

Наши бойцы уже не раз убеждались в том, что чем беспомощней человек, попавший в лапы фашистов, тем изощренней они над ним издеваются. Изнасилованной девушке вывернули руки, отрезали грудь, выкололи глаза. Озверелым бандитам мало было просто убить человека. С уродливой изобретательностью наслаждались они страшным зрелищем смерти, издеваясь над трупом женщины, испытавшей столько мучений.

Боец Б. ШВАРЦБУРД.

ТЕПЛУЮ ОДЕЖДУ И ОБУВЬ — ЗАЩИТНИКАМ РОДИНЫ

С большим подъемом проходит сбор теплых вещей для бойцов Красной Армии в совхозе «Сормовский пролетарий». После совещания, на котором рассказали о значении сбора теплой одежды, рабочие и домохозяйки с большим желанием откликнулись на это важное государственное дело. Только за один вечер 18 сентября в комиссию по приему теплых вещей 36 человек сдали свыше 60 различных вещей, как ватных пиджаков 6 штук, полушубок, свитров 8, шерстяных одеял 3, теплого белья 3 пары, валенки, рубашки, рукавицы и др.

Домохозяйка Анчутина Е. А. сдала шерстяное одеяло, Козлова Е., жена красноармейца, крытый полушубок и теплой материи для пошивки варежек. Не отстала от взрослых и пионерка Горшкова Марта. В этот же вечер она сдала 2 рубашки, шапку-ушанку, теплый шарф, свитр, куртку ватную, носки, полотенце. Сбор продолжается.

Пусть бойцы Красной Армии надеются, что советский народ, оставшийся в тылу, не оставит без внимания своих защитников и всеми силами постарается тепло одеть их на зиму.

П. СОКОЛОВА.

* * *

Колхоз «Красный борок», Линдовского сельсовета решил сдать для бойцов Красной Армии 2 полушубка, 5 шапок-ушанок и две пары валеной обуви.

Колхозники, в свою очередь, внесли на склад комиссии по сбору вещей 14 овчин, брюки теплые, 2 шапки, 8 полотенцев, 10 катушек и 5 мотков ниток, пару рукавиц.

Кроме того, колхозники сдали в фонд обороны на 1000 рублей облигаций госзаймов, в том числе колхозный конюх т. Шунаев М. внес на 350 руб.

Колхозники продолжают принимать активное участие в сборе теплой одежды и обуви.

В. ЛОСЕВ.

* * *

Колхозники Дрюковского сельсовета приняли активное участие в сборе теплых вещей для бойцов Красной Армии. Они сдали 57 овчин, шубу, 5 кг шерсти, 34 шапки, 8 пар варежек, одни ватные и трое шерстяных брюк, 11 полотенцев, 20 метров холста, три подушки с наволочками, портянки, нитки и другие вещи.

П. ЛЮТОВ.

Заложили силос

Многие колхозы Корельского сельсовета по-настоящему борются за создание кормовой базы. Кроме всех кормов они закладывают силос. Корелко-Сысаевский колхоз заложил 45 тонн, Зубовский—90 тонн, Б.-Захватихинский—30 тонн, Святицкий—20 тонн. До сих пор ни одной тонны не заложили М.-Захватихинский колхоз и Родимиха. Своей бездеятельностью и безответственностью руководители этих колхозов явно срывают закладку силоса. Задача каждого колхоза не только выполнять, но и перевыполнять планы закладки. Для закладки силоса имеются все возможности, нужно использовать отаву, картофельную ботву и другие травы. Заготовление силоса обеспечивает дальнейшее повышение продуктивности животноводства.

Т. СИРОТКИН.

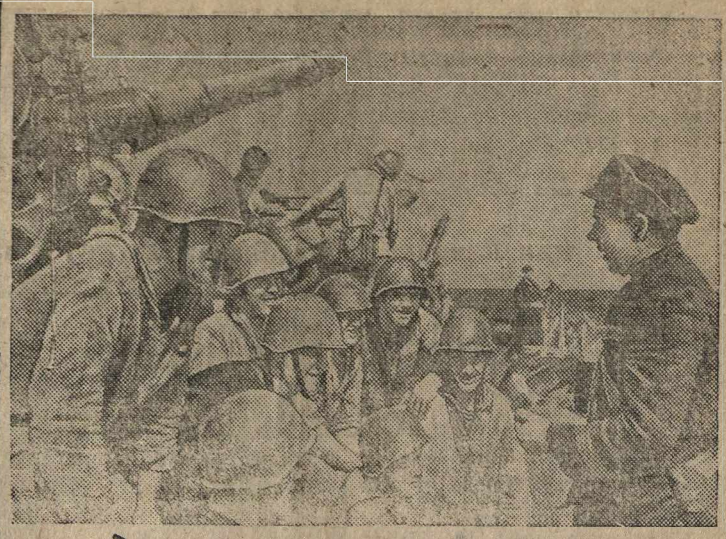

Героические защитники Одессы.

Метко разят врага артиллеристы Н-ского корабля. На днях краснофлотцы получили письмо от бойцов и командиров Н-ской части, громящей фашистских бандитов на подступах к Одессе. Героические защитники города, сражающиеся с врагом на суше, пишут морякам: „Продолжайте бить фашистов также, как до сих пор. Желаем успеха“.

Комиссар Д. С. Золкин читает морякам-артиллеристам письмо от товарищей с суши.

Фото Г. Зельма Фотохроника ТАСС.

На подступах к Одессе

ОДЕССА, 19 сентября (ТАСС). Морской отряд готовился к атаке. Румыно-немецкие части, накопив большие силы под Одессой, клином врезались в наши подразделения и непрерывно обстреливали их с фланга и тыла. Надо было уничтожить этот клин.

Заговорила наша артиллерия. Мощным огнем она прокладывала дорогу бойцам морской пехоты. Как только замолкли последние артиллерийские залпы, моряки пошли в атаку.

В самый разгар боя подразделение лейтенанта Мищенко скрытно, в густой кукурузе, продвинулось к окопам противника и забросало их гранатами. Враг пытался оказать сопротивление, но безуспешно. Понеся большие потери, он стал отходить.

Позади вражеских окопов находилась роща. Здесь фашисты решили укрепиться. К роще подползла группа смельчаков во главе с командиром пулеметного отделения Гринченко. Пулеметчики открыли огонь. Артиллерия била по вражескому тылу, не позволяя врагу подтягивать подкрепления.

Подразделение под командованием комиссара полка Митракова штыковым ударом вытеснило неприятеля. Он был выбит из рощи и отступил с большими потерями. Вражеский клин был срезан.

ТУРОВСКИЙ.

Напряженное положение в Румынии

СТАМБУЛ, 19 сентября. (ТАСС). По полученным из Бухареста сведениям, во время последней бомбардировки румынской столицы советской авиацией разрушена большая фабрика. Убытки исчисляются в несколько миллионов лей. Потери румынской армии составляют к началу сентября 140 тысяч человек.

Поступающие с восточного фронта сведения об огромных потерях румын в районе Одессы производят ошеломляющее впечатление на румынское население, которое особенно поражено тем фактом, что убитые составляют почти половину общих потерь. Положение выглядит еще более мрачным в связи с тем, что в стране нет оборудованных лазаретов и медикаментов. Ощущается острый недостаток в медицинском персонале.

Передают также, что полицейские власти получили приказ усилить наблюдение над лицами, подлежащими призыву и выздоравливающими в госпиталях, так как дезертирство принимает угрожающие размеры. По делу о произведенном на днях взрыве химической фабрики в Бухаресте арестовано несколько десятков человек. Румынские власти угрожают смертной казнью и расстрелом заложников за всякую попытку саботажа и диверсии.

Англо-германская война

ЛОНДОН, 19 сентября (ТАСС). В коммюнике английского министерства авиации говорится, что в течение вчерашнего дня английская авиация атаковала у берегов Бельгии большое неприятельское судно, которое охранялось кораблями ПВО и истребителями. Английские самолеты повредили судно и потопили 2 неприятельских корабля.

Бомбардировщики «Бленхейм» сбросили бомбы на электростанцию около Руана. Бомбы, сброшенные английскими самолетами, попали в цель.

Крупное соединение английских истребителей совершило налеты на Северную Францию.

Во время всех этих операций сбито 16 неприятельских самолетов. Английская авиация потеряла 2 бомбардировщика и 9 истребителей.

Прошлой ночью небольшое число германских самолетов появилось над Англией, главным образом над прибрежными районами. В нескольких пунктах Южного Уэльса и Восточной Англии были сброшены бомбы. Бомбардировка не вызвала жертв и причинила незначительный ущерб.

— В эту же ночь небольшое соединение английских бомбардировщиков совершило налет на доки в Гавре.

Врид. отв. редактора
М. ЗАМИЛОВ

МЦ 19892 Типография районной газеты „Стахановец полей“ пос. Линда, Горьковской области Тираж 2000