ПРОЛЕТАРИИ ВСЕХ СТРАН, СОЕДИНЯЙТЕСЬ!

ТАХАНОВЕЦ ПОЛЕЙ

Орган Линдовского райкома ВКП(б) и райсовета депутатов трудящихся

№ 12 (1188) Четверг, 23 марта 1944 г. | ЦЕНА 15 КОП

„Своевременное проведение весеннего сева и получение высокого урожая в 1944 году является важнейшей военно-хозяйственной задачей советских и партийных организаций, земельных органов, колхозов, МТС и совхозов, коммунистов и комсомольцев, агрономов, колхозников и колхозниц, рабочих и служащих в деле снабжения Красной Армии и населения продовольствием, а промышленности сырьем".

(Из постановления Совнаркома СССР и ЦК ВКП(б).

Усилить массово-политическую работу

Приближается весенний сев. Весенний сев—серьезная военно-хозяйственная задача. Успешно решить ее—провести сев в сжатые сроки и на высоком агротехническом уровне—можно лишь при условии, если буквально все колхозники и колхозницы, трактористы и трактористки будут работать не покладая рук, самоотверженно. И долг сельских коммунистов и комсомольцев—поднять и увлечь всю массу колхозников на борьбу за получение высокого урожая, воспитать в каждом чувство ответственности перед Родиной и фронтом за сроки и качество его работы в колхозном производстве. Выполнению этой главнейшей задачи следует подчинить сейчас всю массово-политическую работу.

Сегодня в газете «тахановец полей» сообщается о предсевенних днях в Высоковском колхозе. Здесь полностью засыпаны семена и доведены до посевных кондиции. Отремонтирован посевной инвентарь. Конь доведен до хорошей и средней упитанности. В этом успехе значительны заслуги агитаторов сумевших организовать и возглавить социалистическое соревнование в колхозе.

Но есть такие первичные партийные организации, которые плохо ведут массово-политическую работу. Зуевская первичная парторганизация в агитколлективе насчитывает 33 агитатора. Большинство из них ни какой работы не ведут. Семинары проводятся от случая к случаю. В колхозах не установлены до сих пор газетные витрины.

Партийные организации несут ответственность за высокое качество массово-политической работы. Их обязанность—повседневно помогать агитаторам, учить и воспитывать их. Агитатора следует заранее проинструктировать, как и о чем вести беседу с колхозниками, снабдить его книгами, газетами, журналами, справочным материалом.

Особое внимание следует уделить использованию в агитационной работе газет, журналов, радио. В каждом колхозе надо установить газетные витрины.

Для образцовой постановки массово-политической работы следует использовать богатейший опыт, накопленный сельскими парторганизациями. Стенная газета, «Боевой листок», «Молния», яркий плакат и лозунг, доска показателей—все эти формы агитационной работы являются испытанным средством мобилизации колхозных масс.

Исключительно велика роль агитаторов в организации и развертывании социалистического соревнования. Повседневный учет итогов соревнования, показ передового опыта, поощрение лучших, общественное порицание отстающих—все это должно служить единой цели: воспитанию железной дисциплины труда, раскрытию творческих способностей каждого колхозника, каждой колхозницы.

Партийные, комсомольские организации должны довести до сознания всех колхозников и колхозниц, всех работников МТС постановление СНК СССР и ЦК ВКП(б) о плане сельскохозяйственных работ на 1944 год, развернуть в колхозах боевую массово-политическую работу, вовлечь всех колхозников в социалистическое соревнование за своевременное и высококачественное проведение сева, за получение высокого, военного урожая.

Сообщение о советско-финских отношениях

1 марта Информбюро Наркоминдела СССР опубликовало советские условия перемирия, переданные Советским правительством Финляндии.

8 марта Советской Миссией в Стокгольме был получен ответ финского правительства. Из этого ответа следовало, что финское правительство затрудняется принять советские условия перемирия без предварительной дискуссии.

10 марта Советское правительство сообщило финскому правительству, что Советское правительство считает финский ответ неудовлетворительным. При этом Советское правительство обратило внимание финского правительства на то, что советские условия перемирия в виде шести пунктов, переданные г-ну Паасикиви, являются минимальными и элементарными и что лишь при принятии этих условий финским правительством возможны советско-финские переговоры о прекращении военных действий. Советское правительство сообщило также, что оно будет ждать ответа финского правительства до 18 марта.

17 марта финское правительство дало по поводу советского заявления отрицательный ответ и тем самым взяло на себя всю ответственность за последствия.

ИНФОРМБЮРО НАРКОМИНДЕЛА СССР.

На фронтах Отечественной войны

(Обзор военных действий за время с 15 по 21 марта 1944 года)

Наши войска на Украине продолжали развивать успешное наступление.

Войска 1 го Украинского фронта, продвигаясь вперед овладели городом Дубно—важным опорным пунктом обороны немцев на львовском направлении, городом Кременец—мощной естественной крепостью на хребте Кременецких гор, городом и оперативно важным узлом железных дорог—Жмеринка и многими другими населенными пунктами.

20 марта, войска 1-го Украинского фронта, в результате штурма и обходного маневра с флангов, овладели областным и крупным промышленным центром Украины—городом Винница, превращенным противником в мощный пункт обороны на южном Буге.

Юго западнее Умани войска 2 го Украинского фронта успешно форсировали реку Южный Буг на 100 километровом фронте. После упорных и ожесточенных боев, советские части прорвали южно бугскую оборону немцев и устремились на юг. Стремительной атакой наши танкисты и пехотинцы овладели крупным железно дорожным узлом и городом Вапнярка и перерезали важнейшую железно-дорожную магистраль Жмеринка—Одесса.

В Вапнярке советские войска захватили 12 паровозов, 500 вагонов, 2 эшелона с военным имуществом, 1300 автомашин, большие артиллерийские склады и много различного военного имущества.

Развивая успех, войска 2-го Украинского фронта 18 марта вышли на реку Днестр и овладели городом Ямполь. Прижатые к реке гитлеровцы понесли огромные потери в живой силе. Наступление советских частей было настолько стремительным и ошеломляющим, что немцы в ряде мест не успели даже уничтожить переправы. 19 марта наши войска вышли к Днестру на широком фронте, форсировали его на участке протяженностью более 50 километров и заняли на правом берегу реки более 40 населенных пунктов, в том числе уездный город Молдавской ССР Сороки. На следующий день советские танковые соединения и пехота в результате стремительного маневра овладели городом Могилев—Подольский—крупным железно-дорожным узлом и важным опорным пунктом обороны немцев на Днестре. 21 марта советские части, продолжая успешные бои по расширению плацдармов на правом берегу Днестра перерезали железную дорогу Бельцы—Черновицы.

В боях западнее города Бричлав наши пехотинцы и артиллеристы разгромили группировку противника в составе 3 немецких пехотных дивизий и 3 батальонов румын. На поле боя осталось свыше 4 тысяч вражеских трупов. Взято более 500 пленных. Захвачены 150 орудий, 700 автомашин и другие трофеи.

Войска 3-го Украинского фронта в боях с 6 по 16 марта полностью разгромили 6-ю немецкую армию 7 пехотных, 1 танковая и 2 горно стрелковых дивизии противника полностью ликвидированы 8 пехотных, 1 мотодивизия и 2 танковых дивизии немцев понесли тяжелые поражения и почти потеряли боеспособность. На поле боя на советской территории осталось 36 800 трупов гитлеровцев. Взято в плен 13.859 немецких солдат и офицеров. Спасаясь вниз некоторые бежавшие штабы и небольшие остатки разбитых соединений противника. За 6 дней боев 6 я немецкая армия потеряла 4510 лошадей, 1218 орудий, 1012 минометов, 3104 пулемета, 2705 танков, 192 самоходных орудия, 203 бронетранспортера, свыше 16 тысяч автомашин и много другой техники и средств материального обеспечения.

За время с 14 по 20 марта наши войска на всех фронтах подбили и уничтожили 315 немецких танков. В воздушных боях и огнем зенитной артиллерии сбито 284 самолета противника.

ТАДЖИКИСТАН

СТАЛИНАБАД. (ТАСС) Колхозы „Первое мая", „Аскари Сурх" и «Акалтун", Курган-Тюбинского района первыми в Таджикистане закончили сев египетского хлопка. Посевные работы проведены в исключительно сжатые сроки—за 8 дней.

УКРАИНА

ЗАПОРОЖЬЕ. (ТАСС). Колхозы „Социалистичный степ" и «Украина». Акимовского района, выполнили план сева ранних зерновых. Колхозники этих артелей обязались посеять зерновых в два раза больше, чем предусмотрено заданием.

Усилить заготовки молока

Значительное количество колхозов района досрочно выполняет обязательства по поставкам молока. Выполнили план молокопоставок первого квартала колхозы: Белкинский (председатель т Цветков), Клепихинский (т Попов) и другие.

Но есть в нашем районе ряд сельсоветов, где не поняли всей важности снабжения Красной Армии, промышленных центров, госпиталей и детских учреждений молочными продуктами К таким сельсоветам относятся: Дрюковский (председатель т. Пригляднов), Тюленевский (Волков), Спасский. Не приступили к сдаче молока Горбуновский, Злоровский, Ямковский и другие колхозы. Руководители этих колхозов проявляют преступную безаботность.

Большая вина за плохой ход заготовок молока ложится на работников конторы „Главмолоко". Так, сборщик масла т. Распопина (Архипово) выполнила план первого квартала на 27 процентов, сливач Сапожникова (Дрюково) на—23 процента.

Нужно усилить заготовки молока и масла, в срок выполнить план молокопоставок А ЕГОРОВ, райуполнаркомзаг

Не готовы к севу

Далеко не готов к весеннему севу колхоз имени Фрунзе, Большо-Дубровского сельсовета. Не хватает семян льна, клевера. Имеется огородных семян. Семена до сих пор не доведены до посевных кондиций.

Плохо тренируется рогатый скот. Не подготовлены к работе бороны, хотя имеется кузница.

Правлению колхоза нужно в ближайшие дни устранить недостатки, принять все меры, чтобы встретить весну в полной боевой готовности КУФТИН.

Новый мост через Днепр в Смоленске

СМОЛЕНСК, 19 марта. (ТАСС). Отступая из Смоленска осенью 1943 года, немцы взорвали все мосты через Днепр. Сообщение между центральной частью города и Заднепровским районом поддерживалось временным мостом. Сегодня, значительно раньше срока, завершено строительство нового моста, соединившего обе части города. Это первый крупный успех возрождаемого Смоленска.

По случаю открытия моста на берегу реки, у крепостной стены, состоялся большой митинг, в котором приняли участие свыше пяти тысяч человек. С большим подъемом участники митинга приняли письмо товарищу Сталину, в котором клянутся отдать все силы быстрейшему восстановлению древнего русского города.

Приближается весенний сев. Устраним последние недоделки, всесторонне подготовимся к полевым работам

ОБЯЗАТЕЛЬСТВО КОЛХОЗНИКОВ АРТЕЛИ «ПРАВДА»:

13 ЦЕНТНЕРОВ ЗЕРНОВЫХ С ГЕКТАРА!

В эти радостные дни, когда доблестные воины Красной Армии очищают от немецких мерзавцев родную землю, колхозники артели «Правда», Дрюковского сельсовета, прилагают все усилия, чтобы своим самоотверженным трудом всемерно помочь славным защитникам родины.

Колхоз хорошо подготовился к весеннему севу. В амбарах хранятся высококачественные семена. В порядке взаимопомощи выдали И. Боровицкому колхозу 20 центнеров овса и Дрюковскому колхозу—4 центнера льносемя.

Сеялки, плуги, бороны, телеги готовы к выезду в поле. Конское поголовье имеет хорошую и среднюю упитанность. Дополнительно к сельскохозяйственным работам приучено 4 головы крупного рогатого скота.

Полеводческая бригада, звенья укомплектованы. Для каждого звена составлены агропланы.

Закладывается основа для получения высокого урожая. На поля вывезено 1150 возов навоза, заготовлено 18 центнеров золы, 26 центнеров куриного помета.

Обсудив постановление СНК СССР и ЦК ВКП(б) о плане сельскохозяйственных работ на 1944 год, колхозники артели „Правда" обязались в сжатые сроки провести весенний сев, получить в этом году урожай зерновых не менее 13 центнеров с гектара, льноволокна—по 4 центнера.

Л. ШАХОВА,
счетовод колхоза

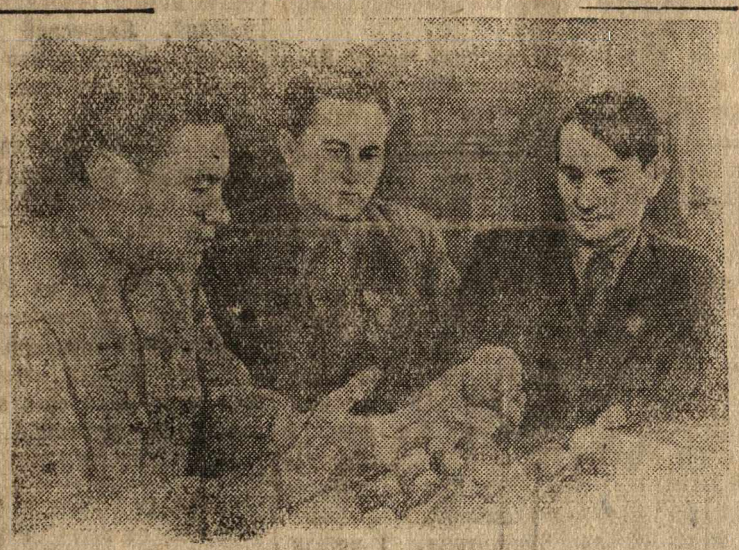

Полевод-опытник колхоза «Заветы Ленина», Шадринского района, Курганской области Мальцев Терентий Семенович вывел два сорта картофеля, обладающие большой устойчивостью и дающие высокий урожай, а также вывел новые сорта пшеницы.

На снимке: Т. С. Мальцев (слева) показывает привезенные им в Москву во Всесоюзную сельскохозяйственную Академию имени Ленина образцы новых сортов картофеля. Рядом с ним доктор сельскохозяйственных наук Д. Е. Каменщенко и академик Т. Д. Лысенко.

Фото Ф. [illegible] Фотохроника ТАСС

От хорошего ухода конь добреет

Конь в сельском хозяйстве незаменим. Особенно велико значение коня теперь, в военное время, когда нагрузка на тягловую силу значительно возросла.

Приближается весенний сев. Каждую лошадь надо привести в работоспособное состояние. Во многом зависит работоспособность коня от конюхов.

Лучшим конюхом в колхозе «Дружба», Древнинского сельсовета считается Михаил Николаевич Смирнов. Он ухаживает за 7 лошадьми. Все они имеют хорошую и среднюю упитанность.

Михаил Николаевич крепко любит лошадей, следит, чтобы они были сыты и здоровы. В сутки он дает от 10 до 12 килограммов сена, 1 килограмм овса. Задает в корм 1 столовую ложку соли. Перед вскармливанием сено рубит топором. Овес он сушит и размалывает. Затем этой овсянкой посыпает сено, смоченное горячей водой. Корм хорошо поедается. Поение коней производит 3 раз в сутки.

В стойлах, закрепленных за ним лошадей всегда чисто, прибрано.

Тов. Смирнов взял на себя обязательство к 1 апреля всех лошадей довести до хорошей упитанности и вызвал на социалистическое соревнование конюха этого колхоза Клавдию Александровну Молеву.

Н. ТЕРЕХИНА,
участковый зоотехник.

Возят навоз

В Кезенском колхозе после проверки состоялось собрание. Колхозники решили сверх плана до 1 апреля вывезти 200 возов навоза, собрать 5 цент. золы. На другой день с утра колхозницы стали возить навоз на салазках. Вывезено всего 695 возов навоза.

Такому ремонту грош цена

Недавно была произведена проверка качества отремонтированных тракторов в тракторной бригаде № 16. Установлено, что включенные в сводку, как годные к работе тракторы оказались плохо отремонтированными. Так, например, у трактора № 38 сильно протекает радиатор, отсутствует скрепление воздушных патрубков, не отремонтировано рулевое управление и ряд других крупнейших дефектов.

Задерживается ремонт трактора № 40. Части не собраны и находятся в разбросанном виде по всей мастерской. К этому трактору нет таких частей, как сердцевины радиатора, подшипника № 3120 и т. д.

Неблагополучно в бригаде и с ремонтом прицепного инвентаря. Около мастерской лежат не отремонтированными два плуга «ТП», не приведены в готовность сеялки, культиватор. Они находятся за 7 километров от бригады. Бригада еще не знает какой им требуется ремонт.

Тракторной бригадой руководит тов. Железнова. Работает она с большой прилежностью. Ей требуется помощь. Но помощи т. Железновой не оказывается. За время ремонта из МТС никто не был.

Положение дел в тракторной бригаде № 16 таково, что требует немедленной, энергичной помощи дирекции МТС.

ЕГОРОВ, ПОПОВ, ТРАПЕЗНИКОВА, ГРОШКВ.

Быстрее устранить недостатки

Проводимая проверка готовности колхозов к севу в Чистопольском сельском совете вскрыла ряд серьезных недостатков. В Клеевском колхозе не хватает семян овса 50 центнеров, в Галанинском колхозе не полностью засыпаны семена клевера. Семенной материал в этих колхозах не доведен до посевных кондиций.

В ряде колхозов плохо тренируется рогатый скот. В Бубновском колхозе обучено к упряжке только две головы крупного рогатого скота. Почти ничего не делается по приучению крупного рогатого скота к сельхозработам в Крутецком и других колхозах.

Неблагополучно с заготовкой чурки для газогенераторных тракторов. В Галанинском колхозе, например, заготовлено чурки 5 кубометров вместо 40 по плану.

Проверочная комиссия в Крутецком колхозе отметила неудовлетворительную работу по заготовке и вывозке местных удобрений. Золы, например, собрано 11 центнеров из задания 30. В Клеевском колхозе заготовлено золы только 12 цент. После проверки колхозники усилили заготовку и вывозку местных удобрений.

А. УТКИНА.

Учли замечания комиссии

В колхозе «Честный труд» были вскрыты крупные недостатки в подготовке к севу. Не выполнен план заготовки и вывозки местных удобрений, семена не доведены до посевных кондиций.

Колхозники учли замечания комиссии. На общем собрании решили к 25 марта устранить все недостатки. Перевыполнить план вывозки навоза на 15 процентов.

Л. Ш.

Что показала проверка

Роньжинский колхоз не готов к весеннему севу. Не полностью засыпаны семена клевера, гречи. Семена, за исключением овса, не кондиционны.

Проверка показала, что председатель колхоза т. Сивков пренебрежительно отнесся и к ремонту сельскохозяйственного инвентаря. Инвентарь к севу еще не готов.

Ничего не делается по подготовке к сельскохозяйственным работам рогатого скота. В упряжке работает только 1 бык.

Комиссия предложила в ближайшие дни устранить отмеченные недостатки.

П. ЧЕРНЯЕВА.

Наши новостройки во время войны

Советские люди в дни Отечественной войны сумели не только обеспечить всем необходимым родную Красную Армию, но и широко развернуть новое строительство.

Особенно много сделано в области черной металлургии. В январе прошлого года была пущена новая Чусовская домна. На Магнитогорском комбинате имени Сталина в декабре 1942 года зажглись огни доменной печи № 5, а через год сдана в эксплоатацию печь № 6—самая мощная в Советском Союзе. Она будет давать чугуна больше, чем все уральские заводы дореволюционной России.

Крупный металлургический завод строится в Челябинске. Цехи первой очереди включены в ряды действующих еще в начале 1943 г. Недавно товарищ Сталин поздравил коллектив строителей с новой большой производственной победой—сдачей в постоянную эксплоатацию первой очереди Теплоэлектроцентрали. Она будет питать завод электроэнергией. Закончено также строительство трубопрокатных цехов, пущена первая мартеновская печь Челябинского трубопрокатного завода.

В Сталинске построен Кузнецкий ферросплавный завод. Металлургические заводы строятся в Узбекистане, в Казахстане и в ряде других мест. На многих предприятиях Урала и Сибири расширены существующие цехи, увеличена выплавка металла. Вступил в строй действующих предприятий Алтайский тракторный завод.

В прошлом году закончено строительство Северо-Печорской железной дороги Воркута-Котлас-Коноша протяжением 1847 километров. Она проложена среди лесов, пересекает реки и болота, выходит в Заполярную тундру. Эта дорога позволяет использовать неисчерпаемые природные богатства Севера—печорский уголь, нефть, газ.

Новые железнодорожные линии Сталинград-Вольск и Ульяновск-Свияжск начали строиться в начале 1942 года, а уже в период подготовки наступления Красной Армии под Сталинградом по этим дорогам посылалось подкрепление фронту. В Средней Азии сдано в эксплоатацию 324 километра пути.

Колхозниками двух братских республик—Узбекской и Таджикской проложен Большой Гиссарский канал протяжением 50 километров. Свыше 35 тысяч гектаров новых плодородных земель будет орошено водами этого канала. В Киргизии прокладывается Большой Чуйский канал. Он рассчитан на полив 70 тысяч гектаров. Строительство первой очереди было закончено еще в июне 1942 года. В Узбекистане на реке Сыр Дарья строится крупная Фархадская гидроэлектростанция. Ее сооружение позволит также оросить тысячи гектаров безводной пустынной Голодной степи. Оросительные системы создаются и в других районах страны.

В Москве сооружены две новые линии метро—Замоскворецкий и Покровский радиусы, а также построена новая электрифицированная железная дорога, связывающая почти все вокзалы столицы.

Новое строительство осуществляется во всех областях и республиках.

В огромной созидательной работе, которую ведет наш народ, сказывается крепость советского государства, неиссякаемая энергия советских людей, уверенность в победе над немецко-фашистскими захватчиками.

Отв. редактор
К. П. БЕЛОВ.

МЦ 03243 Типография райгазеты „Стахановец полей" пос. Линда, Горьковской области тираж 1800 экз