на (1 экз).

IX год издания
ПРОЛЕТАРИИ ВСЕХ СТРАН, СОЕДИНЯЙТЕСЬ!

СТАХАНОВЕЦ ПОЛЕЙ

Орган Линдовского райкома ВКП(б) и райсовета депутатов трудящихся

№ 48 (1224) Четверг, 30 ноября 1944 г. | ЦЕНА 15 КОП

Готовить семена к весне

Добротные семена—основа высокого урожая. Это общеизвестная истина. О семенах надо позаботиться именно сейчас, а не откладывать засыпку и подготовку их до весны. Передовые колхозы Гусевский, Хвалынковский и другие досрочно рассчитавшись по хлебопоставкам, уже полностью засыпали семфонды, доводят их до высоких посевных кондиций.

Однако не везде так готовят семена к севу. Еще не во всех колхозах Тюленевского, Зуевского, Спасского сельских советов засыпаны семфонды. В Трефилихинском и других колхозах до сих пор не вытерты семена клевера.

Колхозы района имеют все возможности создать достаточный запас семян к весеннему севу. Межколхозный обмен, организация взаимопомощи, пополнение семфондов за счет выделения зерна колхозниками из личных запасов—все эти средства увеличения семенных рессурсов надо использовать в полной мере.

Уже сейчас надо организовать очистку, сортировку и сушку семян, чтобы довести их до кондиций. Засыпать семена следует в хорошо подготовленные и сухие помещения. В каждом колхозе необходимо добиться строгого учета и полного сохранения семенных фондов. Нужно обеспечить приемку засыпанных семян кладовщиком по акту, в котором указывается количество семян по культурам и сортам.

В ряде колхозов крайне неблагополучно обстоит дело с обмолотом и вытиранием семян клевера. Нужно в кратчайший срок закончить обмолот и вытирание семенников клевера.

Строжайший порядок должен быть установлен в хранении семенных фондов. Надо предупредить хищения и разбазаривание семян. Для охраны колхозных амбаров, где хранятся семена, следует выделить лучших, проверенных людей. Райземотдел и агрономы обязаны не реже одного раза в месяц проверять в каждом колхозе состояние хранения семенного зерна. Виновных в хищении семян, в порче их следует привлекать к суровой ответственности,

«Что посеешь, то и пожнешь»—говорит мудрая народная пословица. Каждый колхоз должен иметь хорошие семена на всю посевную площадь. Это одно из важнейших условий получения высокого урожая в будущем году.

В ответ на доклад товарища Сталина

Готовимся к весеннему севу

Огромную радость у колхозников вызвала высокая оценка, которую дал товарищ Сталин колхозному труду в своем историческом докладе.

Наш колхоз успешно завершает сельскохозяйственный год. Колхоз выполнил план поставок государству хлеба, картофеля. Сдано сверх плана в фонд Красной Армии 7 тонн зерна. Решили сверх плана сдать 10 тонн картофеля. В счет 1945 года сдали 270 килограммов мяса, 400 литров молока.

Мы будем всемерно усиливать помощь фронту, чтобы скорее добить фашистского зверя в его собственной берлоге. Мы берем обязательство образцово подготовится к весеннему севу. У нас на всю посевную площадь заготовлены семена пшеницы, овса, гороха, гречи и других культур. Они хранятся в хорошо подготовленных помещениях.

В колхозе шесть звеньев. Сейчас звенья заготовляют удобрения.

КУРЕЛОВ,
председатель колхоза «Борьба за социализм».

Радостные итоги года

Наш колхоз успешно заканчивает сельскохозяйственный год. По-военному убрав урожай, мы досрочно выполнили хлебозаготовки. Сверх плана в фонд Красной Армии сдали 3 тонны картофеля.

Таких успехов колхоз добился благодаря повышению производительности труда, правильному использованию дополнительных возможностей артельного хозяйства. Многие колхозники показывают образцы стахановской работы. 65-летняя М. Ф. Сулоева выработала 350 трудодней. Не меньше выработала Т. Нибудкина, которая обрабатывала вручную по 18 килограммов волокна.

Доклад товарища Сталина о XXVII годовщине Великой Октябрьской социалистической революции воодушевляет колхозников на новые трудовые подвиги. Сейчас мы дружно готовимся к весеннему севу, чтобы вырастить обильный урожай, дать фронту и стране больше продуктов сельского хозяйства. Семена полностью засыпаны. К 10 декабря отсортируем их. Кузнец Александр Степанович Тихов отремонтировал 12 плугов, 13 борон.

ТИХОВА,
председатель Гусевского колхоза.

Великий патриот

(К десятилетию со дня смерти С. М. Кирова)

Десять лет назад, 1-го декабря 1934 года, врагами народа, гнусными агентами фашистской разведки был предательски убит один из крупнейших деятелей советского государства и большевистской партии Сергей Миронович Киров, ближайший друг и соратник товарища Сталина.

Советский народ в те дни скорби и траура правильно расценил злодейский выстрел в товарища Кирова, как стремление врагов ослабить нашу страну. Партия большевиков подняла всех трудящихся, на беспощадную борьбу с фашистской агентурой, которая должна была по замыслу врагов, открыть двери перед иноземным вторжением. Троцкистско-зиновьевская шайка фашистских наймитов была уничтожена. Результаты этой борьбы с врагами народа сказались в дни Великой отечественной войны, немецко-фашистские захватчики не нашли в нашей стране предателей, на которых они могли бы опереться. Это облегчило нам победу над гитлеровскими оккупантами.

«...Мы, большевики,—заявил Сергей Миронович,—вообще говоря, народ, который умеет бороться, не щадя своей жизни...» Эти пламенные слова нашли яркое подтверждение в годы Отечественной войны в подвигах советских людей на фронте и в тылу. Эти слова метко определяют и незабываемый образ самого товарища Кирова.

Вся жизнь его была отдана служению родному народу. С юных лет начал он революционную работу полную опастностей, борьбы и лишений. 1905-ый год застает его в Томске, а затем на Сибирской железной дороге. Здесь он выступает как пламенный трибун, агитатор партии и организатор боевых рабочих дружин. Тюрьмы и ссылки стали



«университетами» Кирова. К историческим дням 1917 года он пришел уже закаленным революционером, признаным вожаком и руководителем масс. Он—во главе большевиков Владикавказа. В Октябре, как представитель трудящихся северного Кавказа, Сергей Миронович участвует на историческом Втором Всероссийском съезде советов, провозгласившем устами Ленина переход власти к советам.

Борьба народов северного Кавказа за свою свободу, за советскую власть в годы гражданской войны неразрывно связана с именем Кирова. Особенно славной страницей его жизни явились годы пребывания в Астрахани. Здесь, на берегу Каспия, был один из важнейших участков обороны молодой Советской республики против контрреволюции и интервенции. В эти дни С. М. Киров произнес знаменитые слова: «Пока в Астрахане есть хоть один коммунист, устье реки Волги было, есть и будет Советским». Под его руководством здесь сколачивались и крепли полки Красной Армии. Под его руководством они отбили натиск сильнейших врагов и, перейдя в наступление, начали освобождение Баку и всего Кавказа и Закавказья. Этой большевистской энергией, этой Кировской верой и волей к победе вдохновлялись в наши дни и мужественные защитники Севастополя и Одессы, Сталинграда и Северного Кавказа.

Многие города и области нашей Родины с благодарностью хранят память о деятельности Кирова в годы социалистического строительства. В их числе—город нефти Баку. Но особенно много сделал Сергей Миронович для великого города Ленина. В Ленинграде прошли последние годы жизни товарища Кирова. Здесь под его руководством после XIV съезда партии развернулась работа по реконструкции Ленинградских заводов и фабрик и созданию новых отраслей промышленности. Здесь же был нанесен решительный удар по изменникам партии, банде троцкистско-зиновьевских мерзавцев. Под руководством товарища Кирова Ленинград стал той могучей крепостью большевизма, тем нерушимым передовым постом нашей страны на берегах Балтики, который не смогли взять обложившие его со всех сторон немецко-фашистские полчища.

В дни Великой отечественной войны с немецко-фашистскими захватчиками советские люди с особенной любовью вспоминают о пламенном большевике, верном сыне народов—С. М. Кирове. Его светлый образ вечно будет жить в наших сердцах. Всей своей жизнью, борьбой и работой Киров учит советских людей любви к родине, беззаветному служению ей, стойкости, выдержке, непреклонной настойчивости в достижении цели.

Б. ЛЕОНТЬЕВ.

На фронтах Отечественной войны

(Обзор военных действий за время с 22 по 28 ноября 1944 года)

Войска Ленинградского фронта, при поддержке кораблей Краснознаменного Балтийского флота, в результате упорных боев, 24 ноября завершили очищение от противника острова Сарема (Эзель), превращенного немцами в опорный пункт, прикрывавший подступы к Рижскому заливу. Территория Советской Эстонии полностью освобождена от немецких захватчиков. Корабли Краснознаменного Балтийского флота потопили у южной оконечности острова немецкий миноносец. Авиация флота пустила ко дну транспорт противника водоизмещением в 4.000 тонн, миноносец, сторожевой корабль и два сторожевых катера. Прямыми попаланиями трех бомб поврежден один тяжелый крейсер.

В Чехословакии наши войска с боями продвигаясь вперед, 23 ноября овладели городом Чепель. Город и железнодорожный узел Чоп, переходивший из рук в руки, вновь занят нашими войсками. В ходе боев севернее и северо-западнее города Чоп советские части взяли в плен 3.000 немецких и венгерских солдат и офицеров. Захвачены богатые трофеи. В том числе 64 орудия, 240 пулеметов и 120 железнодорожных вагонов. Развивая наступление, наши войска 26 ноября заняли города Михальовце и Гуменне—важные узлы коммуникаций и опорные пункты обороны противника. Гитлеровцы понесли большие потери в живой силе и технике. Захвачено у немцев 14 орудий, 7 паровозов, 350 железнодорожных вагонов и другие трофеи. Взято в плен 560 вражеских солдат и офицеров. Бойцы подразделения н-ской части внезапно атаковали вражеских зенитчиков и захватили всю материальную часть и обоз 52-го венгерского зенитного дивизиона.

В Венгрии наши войска, с боями продвигаясь вперед, 26 ноября овладели венгерским городом Хатван. Противник превратил этот город в мощный узел сопротивления. Немецкое командование отдало войскам категорический приказ любой ценой удержать город Хатван в своих руках. Почью наши кавалеристы, преодолевая грязь и бездорожье, совершили обходный маневр, захватили мост через реку Задьва и отрезали вражескому гарнизону пути отхода. Одновременно советские пехотинцы и танкисты атаковали немцев с юга и юго-запада. После упорных боев противник был разгромлен. Вражеские части побросали вооружение и технику и пытались бежать, но по дороге были атакованы советской конницей и рассеяны. Уничтожено до 1000 гитлеровцев.

Севернее венгерского города Ньиредьхаза наши войска переправились через реку Тисса и заняли ряд населенных пунктов на ее северном берегу.

С 8 по 22 ноября наши войска на территории Венгрии захватили в плен 14.470 немецких и венгерских солдат и офицеров.

За время с 21 по 27 ноября наши войска на всех фронтах подбили и уничтожили 216 немецких танков. В воздушных боях и огнем зенитной артиллерии сбито 134 самолета противника.

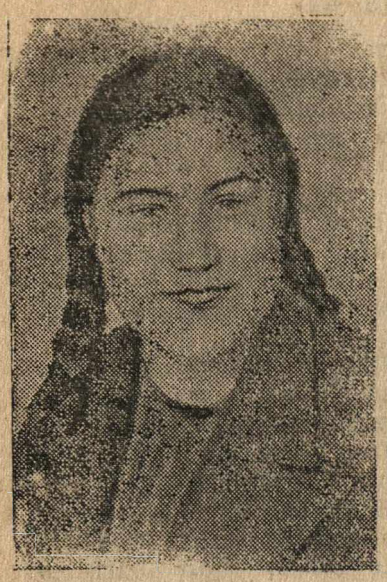

Звеньевая молодежного звена колхоза «Победа», Бородинского района, Тульской области, комсомолка Ксения Головина получила урожай сахарной свеклы 1134 центнера с гектара.

Тов. Головина ученица 9-го класса Иевлевской средней школы.

Фото П. Лисенкина. Фотохроника ТАСС.

Комсомольская жизнь

Самоотверженно трудятся комсомольцы

В нашей комсомольской организации насчитывается 19 комсомольцев. Лучших молодых рабочих совхоза комсомольская организация вовлекает в свои ряды. Недавно подали заявления о приеме в комсомол Люба Ершова, Аня Кутлина, Соня Полякова, Валя Челышева.

Большим авторитетом пользуются в совхозе наши комсомольцы. Самоотверженно трудятся они. Ане Зверевой 17 лет. Третий год она работает комбайнеркой. Аня в текущем году выполнила две с половиной нормы. Ее агрегат убрал 380 гектаров. Хорошо работают комсомолки Мария Карелова, Анна Кутлина и другие.

Комсомольцы хорошо работают сами и мобилизуют на самоотверженный труд всю молодежь совхоза. Они активные агитаторы. Проводят беседы о текущих событиях, читают сообщения с фронтов отечественной войны.

Товарищ Сталин в докладе о XXVII годовщине Великой Октябрьской социалистической революции дал высокую оценку работе советской молодежи. Это воодушевляет нас на еще лучшую работу.

Л. ЗВЕРЕВА,
секретарь комсомольской организации совхоза «Сормовский пролетарий».

В Трефилихинском колхозе не готовятся к севу

В Трефилихинском колхозе (председатель т. Чернов) не спешат с подготовкой к весеннему севу. Здесь не проводят проверку качества семенного материала. До сих пор не вытерт клевер с площади 3 гектар.

—Ремонт посевного инвентаря не развернут. Заготовку местных удобрений не производят.

Покончить с отставанием

Линдовское лесничество (лесничий т. Прасмыцкий) отстает с выполнением плана лесозаготовок. План на четвертый квартал по заготовке установлен в 6 тыс. кубометров. На 29 ноября заготовлено только 1490 кубометров. Не выполнено задание и по вывозке дров. Вывезено 1653 кубометра из плана 6000.

В чем причины отставания? Ряд руководителей колхозов обеспечение транспорта считают второстепенным делом. Шубинский колхоз (председатель т. Фадеев) получил сезонное задание на 1440 кубометров, а заготовил лишь 5,5. Вместо 1080 кубометров он вывез 133.

Срывает выполнение лесозаготовок колхоз «9 райсъезд советов» (председатель т. Ховричев). Этот колхоз при задании 1800 кубометров заготовил только 39.

Соревнование лесорубов, возчиков не развернуто. Низка производительность труда. Вместо нормы 3,75 кубометра заготовляют 2 кубометра.

Плохо борются за развитие животноводства

Ножово-Зоренковский колхоз плохо борется за развитие животноводства. Здесь не укомплектованы полностью свиноводческая и птицеводческая фермы. Из-за плохого ухода были случаи падежа свиней.

Здесь до сих пор не подготовлены животноводческие помещения. Не утеплен скотный двор. Стекла в рамах выбиты. Нет стоил. Корма к фермам не подвезены.

Не утеплены животноводческие помещения и в Галанинском колхозе (председатель т. Галанин) Скотный двор не покрыт.

ВЕСЕЛОВА.

В ближайшие дни завершить выполнение плана льнозаготовок

Сдача льнопродукции важный заказ фронта

Многие сельские советы плохо ведут обработку льна и сдачу его государству. Самое безответственное отношение к выполнению льнозаготовок процветает в Зуевском сельсовете (председатель т. Хрипунов). С 20 ноября колхозы этого сельсовета ни одного килограмма не сдали льна государству. При попустительстве сельского совета председатели Совинского и Белоглазовского колхозов встали на путь антигосударственных тенденций, не производят обработку и сдачу льна государству.

В Горбуновском, Тузеевском колхозе Спасского сельсовета имеющуюся тресту не обрабатывают и не сдают. Сельский совет (председатель т. Волков) смотрит на это равнодушно.

Больше-Дубровский сельсовет (председатель т. Попов) план сдачи льна государству выполнил на 18,7 процента. Темпы не растут. За декаду прирост составляет 0,3 процента. Попрежднему плохо ведет сдачу льна Шубинский сельсовет (председатель т. Виноградов).

Председателям сельсоветов, колхозов надо изменить отношение к льнозаготовкам. Нужно понять, что выполнение плана сдачи льнопродукции—важный заказ фронта.

Для того, чтобы усилить обработку льна, надо правильно организовать труд льнотрепальщиц. До каждой из них следует довести ежедневные задания. установить сдельщину и правильную оплату труда.

А. ЕГОРОВ,
уполнаркомзаг.

Выполнение плана заготовок льна сельсоветами района

(Сводка уполнаркомзага на 29 ноября 1944 года—в процентах к плану)

1.	Чистопольский	52,7
2	Корельский	37,1
3.	Линдовский	36
4.	Совхозский	27,4
5.	Дрюковский	24,3
6.	Ганинский	20.5
7.	Шубинский	18,7
8.	Дресвинский	18,4
9.	Больше-Дубровский	8,7
10.	Спасский	7,3
11.	Зуевский	—

Придерживают лен

В некоторых колхозах Шубинского сельсовета процветают антигосударственные тенденции, придерживают лен. Коробищенский колхоз в счет льнопоставок не сдал ни одного килограмма льносемени.

—Нечего сдавать,—говорит председатель колхоза Лебедев.

Но это только отговорка. В наличии имеется более 12 центнеров льносемени. Лебедев задерживает обработку и сдачу государству льносырья. Тресты сдано всего 12,35 центнера при плане в 112 центнеров.

Сельский совет (председатель т. Виноградов) проходит мимо этих фактов, не принимают мер к срывщикам льнозаготовок.

А. СЕРОВ.

Лучшие льнотрепальщицы

На обработке льна в Зубовском колхозе многие колхозницы перевыполняют нормы выработки. Зинаида Пименова в день вручную натрепывает по 16 килограммов волокна. От нее не отстает Таисья Кораблева.

КУЗИН.

Две избы-читальни

Большую работу среди колхозников проводит Заевская изба-читальня. Активисты избы-читальни проводят коллективное чтение оперативных сводок от советского информбюро, важнейших сообщений газет. Здесь работает справочный стол. Регулярно выпускаются стенные газеты, боевые листки, «молнии».

Заведующая избой-читальней комсомолка Людмила Маркелова любовно относится к своему делу. Работу свою строит по плану. Она организовала работу драматического, хорового, агротехнического кружков. Во время уборки урожая было проведено 6 вечеров художественной самодеятельности.

В избе-читальне уютно. На стенах плакаты, лозунги. Имеются настольные игры, музыкальные инструменты.

Партийная организация повседневно руководит избой-читальней, оказывает помощь. Силами комсомольцев и молодежи для избы-читальни заготовлено 25 кубометров дров.

А вот другая—Мамакинская изба-читальня. До сих пор помещение не отремонтировано. Дрова не подвезены. Культурно-массовая работа не проводится. Кружки не работают. Газет нет.

Секретарь первичной партийной организации Мамакинского колхоза т. Глебская, председатель сельсовета т. Ненастьев не руководят, не интересуются работой избы-читальни.

Л. РУМЯНЦЕВА,
инспектор политпросветучреждений роно.

О газетных витринах

Интерес к газете велик. Понятно, поэтому, насколько необходимы газетные витрины. Однако, их в Линде сейчас почти не стало. Возле райисполкома имелись рамки для газет. Когда-то в них ежедневно вывешивались свежие номера «Известий» «Горьковской коммуны». А сейчас газеты не вывешиваются. Не вывешивают в витрине газеты на станции.

Клуб на замке

В райцентре имеется клуб. Но работы в нем сейчас никакой не проводится. Кружки художественной самодеятельности не работают. Кино-картина последний раз демонстрировалась 5 ноября.

В ноябре поступали кино картина «Зоя» и другие. Но они не демонстрировались. Оказывается не демонстрируются кинокартины ввиду неисправности печи в кинобудке.

Необходимо оживить работу районного клуба.

За границей

Налеты на Германию

ЛОНДОН, 26 ноября. (ТАСС). Как сообщило министерство авиации, в ночь на 26 ноября эскадрильи английских бомбардировщиков совершили налет на Нюрнберг и другие пункты в Западной Германии.

По сообщению агентства Рейтер, свыше 1.100 американских тяжелых бомбардировщиков совершили сегодня в сопровождении примерно 700 истребителей налет на нефтеочистительный завод в Мисбурге близ Ганновера, железнодорожный виадук в Билефельде, сортировочную станцию в Гамме и на другие военные объекты в Северо-Западной Германии.

Новый налет Американской авиации на токио

ЛОНДОН, 27 ноября. (ТАСС). Военное министерство США сообщило, что сверхмощные бомбардировщики «Летающая крепость» днем 27 ноября совершили налет на Токио и подвергли бомбардировке стратегические и промышленные объекты города. Принимавшие участие в налете самолеты стартовали с баз на острове Сайпан.

Демонстрация в Брюсселе

Лондон, 26 ноября. (ТАСС). Как передает агентство Рейтер, 25 ноября в Брюсселе состоялась большая демонстрация, организованная под руководством одной из крупнейших групп сопротивления в стране—«Фрон дъэндепанданс». В демонстрации участвовало несколько тысяч человек. Когда демонстранты достигли района, где находятся министерства,—они встретили противодействие полиции, которая открыла огонь.

В Брюсселе официально объявлено, что ранен 31 человек из числа демонстрантов. Среди полицейских—3 раненых.

Военные действия в Западной Европе

ЛОНДОН, 27 ноября. (ТАСС). В сообщении штаба вооруженных сил союзников на Средиземноморском театре военных действий говорится, что в Италии, восточнее города Фаэнцы, части 8-й армии продвинулись на северо-восток в направлении города Русси. Южнее Фаэнцы английские части, наступая со своего предмостного укрепления на реке Марцено, очистили от противника район восточнее реки Ламоне и северо-восточнее Бризигелла. Войска союзников продвинулись также севернее города Модильяны и заняли возвышенности Монте Бикоча и Монте Пруното. Американские и английские части 5-й армии отбили несколько сильных атак противника.

Отв. редактор
К. П. БЕЛОВ.

КЦ 03279 Тираж 1800 экз