ПРОЛЕТАРИИ ВСЕХ СТРАН, СОЕДИНЯЙТЕСЬ! VII ГОД ИЗДАНИЯ

СТАХАНОВЕЦ ПОЛЕЙ

Орган Линдовского райкома ВКП(б) и райсовета депутатов трудящихся

СРЕДА 6 января 1943 г. № 2 (1110) ЦЕНА 15 КОП.

Патриотический подъем

Широким патриотическим подъемом охвачена колхозная деревня в эти дни. Горячо подхватив почин патриотов Тамбовской области, колхозники и колхозницы нашего района внесли 1.219.755 рублей на строительство эскадрилий самолетов «Валерий Чкалов».

К началу нового года в фонд обороны трудящиеся района внесли 158.390 рублей.

А БУНТОВА, управляющая отделением госбанка.

УПОРЯДОЧИТЬ ЗИМНЕЕ ХРАНЕНИЕ МАШИН

В условиях войны, когда промышленность работает в основном на нужды обороны, сохранение наличного парка тракторов и сельскохозяйственных машин от порчи и хищений приобретает исключительно важное государственное значение. Партия и правительство установили четкий порядок организации зимнего хранения.

Однако, директор МТС тов. Компасов и старший механик тов Осокин не уделяют серьезного внимания хранению ценного государственного имущества, допускают прошлогоднюю ошибку. Значительная часть тракторов, комбайнов, сельскохозяйственных машин находится под открытым небом. Машины подвергаются порче и преждевременному износу. Например, в Клееве и «Дружбе» оставлены без присмотра жатвенные комбайны с моторами и транспортерами Многие машины не очищены от грязи, не смазаны. Дирекция МТС ничего не сделала по строительству сарая для хранения машин.

Безответственное отношение к машинам нельзя терпеть далее РК ВКП(б), слушая вопрос о хранении машин, обязал дирекцию и политотдел МТС в ближайшие дни принять срочные и решительные меры к тому, чтобы не допустить гибели ценного государственного имущества, навести порядок в зимнем хранении машин.

МТС должна обеспечить хранение тракторов, комбайнов на усадьбе в закрытых помещениях. Дирекция и политотдел должны привлечь на строительство рабочих и служащих МТС и членов их семей. Надо добиться, чтобы в строительстве приняла активное участие сельская молодежь Политотдел МТС должен развернуть социалистическое соревнование в колхозах по оказанию помощи своей МТС в строительстве крытого помещения.

Директор МТС и председатели тех колхозов, где хранятся машины, обязаны организовать охрану машин и снабдить места хранения противопожарными средствами и инвентарем Директор или старший механик МТС должны не реже одного раза в месяц осматривать поставленные на зимнее хранение в колхозах машины и немедленно устранять обнаруженные недостатки.

Наведение большевистского порядка в хранении машин позволит сэкономить государственные средства, а главное, даст возможность сберечь машины от преждевременной порчи. Это будет ценным вкладом в дело укрепления обороны родины.

Сверх плана

Выполнив план поставок льна государству, Остреевский колхоз сверх плана сдал 890 килограммов тресты.

В ПОСЛЕДНИЙ ЧАС

На ЦЕНТРАЛЬНОМ фронте наши войска в результате решительного штурма овладели городом и железнодорожным узлом ВЕЛИКИЕ ЛУКИ. Ввиду отказа сложить оружие немецкий гарнизон города истреблен

Южнее СТАЛИНГРАДА наши войска овладели городом ЭЛИСТА

Юго западнее СТАЛИНГРАДА наши войска овладели районным центром ТОРМОСИН.

На СЕВЕРНОМ КАВКАЗЕ наши войска овладели районным центром ЧИКОЛА.

Захвачены пленные и трофеи.

СОВИНФОРМБЮРО.

В ПОСЛЕДНИЙ ЧАС

3 января наши наступающие войска внезапным ударом овладели городом и железнодорожной станцией МОЗДОК, а также городом МАЛГОБЕК

СОВИНФОРМБЮРО.

* * *

4 января наши наступающие войска овладели городом ЧЕРНЫШКОВСКИЙ и железнодорожной станцией ЧЕРНЫШКОВ

В районе Чернышковский захвачены большие трофеи, среди которых самолетов—17, снарядов—2.000.000, авиабомб—500.000, а также склады с продовольствием и военным имуществом.

СОВИНФОРМБЮРО.

БОЕВЫЕ МАШИНЫ ОТПРАВЛЕНЫ НА ФРОНТ

ГОРЬКИЙ, 3 января (Корр. «Правды»). Колхозники и колхозницы Горьковской области продолжают вносить свои личные сбережения в фонд строительства эскадрилий боевых самолетов «Валерий Чкалов». Всего по области поступило уже свыше 99 миллионов рублей Кроме того, колхозники и колхозницы из личных запасов внесли в фонд Красной Армии 120 тысяч пудов хлеба.

На-днях в свои колхозы вернулись представители Богородского, Борского и Павловского районов, принимавшие на Н-ском заводе изготовленные по их заказу боевые машины. Завод, где парторгом ЦК ВКП(б) тов. Агуреев, закончил выполнение заказа пяти других районов.

Боевые машины, входящие в состав эскадрилий «Валерий Чкалов», построенные на средства колхозников и колхозниц Горьковской области, отправлены в Действующую армию.

Сдана в эксплоатацию третья очередь Московского метрополитена.

1 января началось нормальное пассажирское движение на трассе третьей очереди московского метрополитена. Новая линия протяжением в 6,2 километра соединяет центр с важнейшими промышленными районами столицы. Она обслужит ежедневно 150 тысяч человек.

(ТАСС).

Действующая армия.

(Северо-Западный фронт).



На снимке: Орудийный расчет старшины Г. А. Чеботарева устанавливает пушку на лыжи.

Фото Д. Фавиловича. Фотохроника ТАСС.

От Советского Информбюро

ВЕЧЕРНЕЕ СООБЩЕНИЕ 4 ЯНВАРЯ

В течение 4 января наши войска в районе Среднего **Дона**, юго западнее и южнее **Сталинграда**, на **Центральном** фронте и на **Северном Кавказе** вели наступательные бои на прежних направлениях. Наши войска овладели городом **Чернышковский** и железнодорожной станцией **Чернышков**.

◆ В районе Сталинграда наши войска вели артиллерийскую перестрелку с противником. На одном участке артиллерийским огнем разрушено несколько дзотов, уничтожено 2 орудия и рассеяно до роты пехоты противника. В заводском районе наши штурмовые группы уничтожали вражеские укрепления. Советские бойцы пробирались к дзотам и блиндажам немцев и взрывали их вместе с гарнизонами. Уничтожено более 200 немецких солдат и офицеров. Захвачены трофеи и пленные.

◆ Юго западнее и южнее Сталинграда наши войска продолжали наступление и овладели рядом населенных пунктов. Н ская моторизованная часть зашла во фланги группы немецких войск и смелой атакой выбила ее с выгодных позиций. Отступая, гитлеровцы бросили 2 танка, 14 орудий, 9 автомашин, много вооружения и боеприпасов На поле боя осталось свыше 300 вражеских трупов.

◆ В районе Среднего Дона наши войска вели успешные наступательные бои Наши войска заняли город Чернышковский и станцию Чернышков. Захвачены большие трофеи: 2 миллиона снарядов, 500.000 авиабомб, 17 самолетов, большое количество складов с продовольствием и военным имуществом. Наши части продолжают сжимать кольцо вокруг блокированных гарнизонов противника. На выручку одному своему окруженному гарнизону немцы бросили крупные силы. Пехота и танки противника неоднократно предпринимали контратаки, но под убийственным огнем нашей артиллерии откатывались обратно. На поле боя осталось более 1.000 вражеских трупов. Подбито и сожжено 24 немецких танка.

◆ На Центральном фронте наши войска частью сил вели наступательные бои, а на остальных участках укрепляли занятые позиции. Юго-западнее Великих Лук бойцы Н ской части ворвались в населенный пункт и ведут уличные бои. Захвачено 2 орудия, 8 пулеметов и 3 миномета. В районе западнее Ржева наши подразделения отразили несколько атак мелких групп пехоты противника.

◆ На Северном Кавказе наши войска развивали наступление. В боях за один крупный населенный пункт истреблено 300 вражеских солдат и офицеров. Захвачен танк, 5 автомашин и 20 станковых пулеметов. В районе другого населенного пункта советские бойцы захватили 2 склада с боеприпасами, склад с продовольствием, 43 автомашины, 6 000 снарядов, 500 мин, 4 радиостанции и другое военное имущество.

◆ Партизанский отряд, действующий в Витебской области, пустил под откос 8 эшелонов противника При крушениях разбиты 92 вагона, 16 цистерн и 48 платформ. За месяц активных боевых действий партизаны этого отряда кроме того подбили 3 танка, сожгли 52 автомашины, взорвали 11 шоссейных мостов и вырезали 17 клм. телефонно-телеграфной линии связи. Другой отряд витебских партизан из засад на шоссейных дорогах истребил более 200 гитлеровцев.

◆ 3 января главная ставка Гитлера сообщила: «Германские части начали новый год крупными атаками в районе Терека. Все контратаки большевиков разбились о сопротивление наших частей». Эта хвастливая болтовня гитлеровских заправил находится в вопиющем противоречии с истиной. Новый 1943 год немецкие войска начали быстрым, но попятным движением на многих фронтах, в том числе и в районе Терека. Уже в первые дни нового 1943 года советские войска заняли города Моздок, Малгобек и десятки других населенных пунктов Не смешно ли говорить о каких-то мифических «крупных атаках» немецких войск, когда гитлеровцы под ударами Красной Армии оставляют один населенный пункт за другим и откатываются на запад!

3-го же января германское информационное бюро передало из главной ставки Гитлера германскую военную сводку. В ней говорится: «В ходе успешной наступательной операции к западу от Калуги уничтожен один батальон противника, 95 огневых точек и дзотов и захвачены пленные». И это сообщение также является обычной лживой брехней гитлеровцев. Калуга уже давно находится в тылу советских войск. К западу от Калуги, как об этом уже сообщало Совинформбюро, попрежнему царит затишье. Никаких военных операций ни немцы, ни советские войска за последние дни здесь не проводили.

Германская армия начала 1943 год отступлением, а гитлеровская ставка—новыми потоками лжи. Столь же глупые, сколь и лживые выдумки ставки Гитлера оборачиваются против самих же гитлеровских заправил и выставляют их на всеобщее посмешище. Вот уж поистине—«хвалилась кобыла, что воз с горшками побила».

В РАЙКОМЕ ВКП(б)

Райком ВКП(б) обсудил вопрос о ходе месячника по заготовке и вывозке местных удобрений в колхозах района. Райком ВКП(б) отметил, что месячник по заготовке и вывозке местных удобрений в районе проходит совершенно неудовлетворительно. За 2 декады месячника вывезено 5500 тонн навоза из плана 60.000, золы собрано только 35 тонн. К заготовке торфа приступили «7-й съезд советов», «Борьба за социализм» и некоторые другие. Вместо 155 лошадей на вывозке навоза работает 132 лошади. Крупный рогатый скот к вывозке навоза почти не привлечен.

Особенно плохо организован месячник в Дрюковском, Спасском сельсоветах. В Дрюковском сельсовете собрано золы из плана 587 центнеров всего лишь 30,5 цент. и навоза из плана 12 580 возов вывезено 5 8. Такие колхозы, как Молостовский, (председатель т. Симаков), Плахинский (председатель т. Горохова), Ивано-Боровицкий (председатель т. Волков) к заготовке и вывозке местных удобрений не приступили В Спасском сельсовете собрано золы только 5 цент и вывезено навоза 103 воза Колхозы: «Боевик» (пред. Кудряшев), им. Калинина (пред Пискарев), «Искра» (пред Тягалов), «Волна» (пред. Макарова) к заготовке и вывозке удобрений не приступали.

Такое крайне неудовлетворительное положение с заготовкой и вывозкой местных удобрений является результатом того, что многие руководители колхозов и сельсоветов не поняли огромного значения местных удобрений в деле повышения урожайности и не организовали проведение месячника по заготовке и вывозке местных удобрений. Заведующий райзо тов. Хохлов не осуществил повседневного контроля за ходом заготовки и вывозки удобрений.

Райком ВКП(б) обязал райзо, председателей сельсоветов, колхозов, секретарей первичных партийных и комсомольских организаций коренным образом улучшить свою работу по проведению месячника.

Предложено поставить на вывозку удобрений в каждом колхозе не менее 20 процентов лошадей, а также максимально использовать крупный рогатый скот.

Райком ВКП(б) обязал заведующего райзо тов. Хохлова и директора МТС тов. Компасова весь агротехнический персонал района закрепить за определенными колхозами для организации и контроля по заготовке и вывозке местных удобрений, за правильной закладкой штабелей навоза и торфа.

Предложено секретарям первичных партийных, комсомольских организаций и председателям сельсоветов широко развернуть между колхозами, бригадами, звеньями и колхозниками социалистическое соревнование по заготовке и вывозке местных удобрений.

Труд патриоток

Провожая мужа на фронт, колхозница Александра Лахмутина давала ему наказ:

—Беспощадно уничтожай гитлеровских бандитов. А я, не жалея сил, буду трудиться в колхозе.

Свято сдержала колхозница свое слово. Александра работает по-фронтовому. Куда бы не поставил бригадир, везде она дает две, а то и более норм. Во время уборки первая взяла серп, вручную стала жать хлеб. Сжинала по 0,25 гектара при норме 0,12. В 1942 году Александра Лахмутина выработала 354 трудодня.

На ферме работает телятницей жена фронтовика Анна Куликова. Она любовно ухаживает за телятами. Полностью сохранила молодняк.

Мастером на все руки славится звеньевая Анна Бугрова. На прополке, на жнитве, на копке картофеля ее звено шло впереди.

Анна выработала 465 трудодней. Она получила на них 464 килограмма зерновых, 59 пудов картофеля, 45 пудов сена и соломы. Во дворе у Анны корова, поросенок, овцы, куры...

—Живем хорошо, ни в чем не нуждаемся,—говорят колхозницы. Никому не отдадим отнять у нас радостную, счастливую жизнь.

Следуя примеру патриотов Тамбовской области, колхозники приняли активное участие в сборе средств на строительство эскадрильи самолетов «Валерий Чкалов». На строительство самолетов внесли 16 тысяч рублей.

Сейчас мысли бригадира Елены Шипулиной, звеньевой Анны Бугровой, рядовых колхозниц Александры Лахмутиной, Анны Куликовой и других заняты одним: как лучше подготовиться к весеннему севу Колхозницы собирают местные удобрения, вывозят их на поля. Всего вывезено 250 возов навоза. Засыпаны и отсортированы семена.

Своей будничной и кропотливой работой в тылу колхозницы куют победу над врагом.

Н. ЕЛИСТРАТОВА.

Колхоз «Красная Звезда», Линдовского сельсовета.

Широко развернуто социалистическое соревнование на заводе, где директором тов. Седов. Каждый цех, участок и бригада соревнуются между собой.

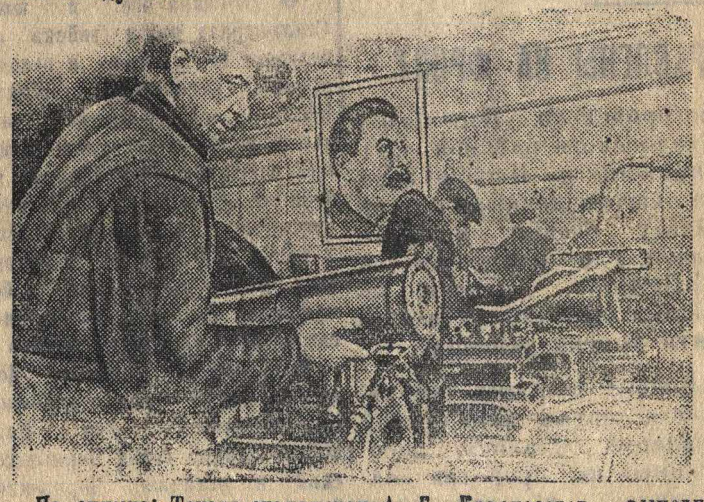

На снимке: Токарь-стахановец А. Г. Красноселов, выполняющий нормы на 450 процентов

Фото А. Михайлова. Фотохроника ТАСС.

ПИСЬМО С ФРОНТА

Желаю новых производственных успехов

Уходя на фронт из своей деревни Комарово, я поклялся своим землякам—не щадя своей жизни защищать любимую родину. Священный долг перед родиной я с честью выполняю.

Под водительством товарища Сталина Красная Армия наносит сокрушительные удары по врагу. Красная Армия уничтожит немецких захватчиков всех, до единого.

Я с большой радостью узнал, что колхозники и колхозницы Линдовского района принимают активное участие в сборе средств на строительство эскадрильи самолетов «Валерий Чкалов».

Товарищ Сталин в телеграмме на имя секретаря Горьковского Обкома ВКП(б) тов. Родионова послал колхозникам и колхозницам области братский привет и благодарность Красной Армии. Самоотверженнее трудитесь в колхозах, образцово готовьтесь к весеннему севу. Мы обещаем вам, дорогие товарищи, сильнее громить кровавых фашистских захватчиков.

С боевым приветом

ПЕТР БОЛЬШАКОВ.

Досрочно рассчитываются с государством

Многие колхозники района досрочно рассчитались с государством за 1943 год по поставкам мяса. Полностью выполнили мясопоставки тт. Конев И. А. (Елфимово), Колесников Я. И., Ненастьев П. П. (Городишки), Шкалов С. Е. (Доенки). Коновалов М. Н. (Афонасовка, Спасского сельсовета) и другие.

А САРАНИЧЕВА.

Н-ский шарикоподшипниковый завод систематически перевыполняет государственный план, восстанавливая отработанные шарикоподшипники.

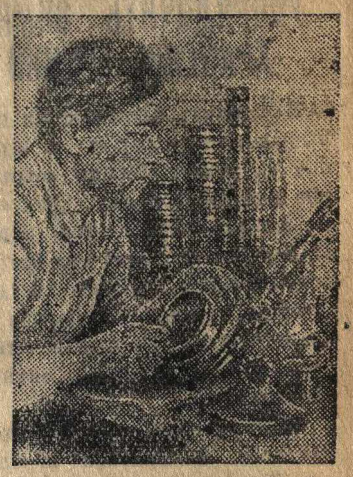

На снимке: Заводской контролер Анна Калинина измеряет кольца подшипников.

Фото Г Угриновича. Фотохроника ТАСС.

В избе-читальне

На стенах Заевской избы читальни красиво и искусно расположены плакаты и лозунги. На столе свежие газеты и журналы.

Колхозники проявляют большой интерес к событиям на фронте, к жизни Красной Армии. Каждый вечер избу-читальню посещают десятки колхозников Заведующая избой-читальней комсомолка Мария Никешина проводит читки сообщений Совинформбюро. После читки объясняет прочитанное.

Изба-читальня имеет актив. Активисты А Никешина, А. Голосунова, Е. Шестеров, К. Боровиков проводят читки газет, беседы, участвуют в выпуске стенных газет, боевых листков.

С. КРОТОВ.

Украинские партизаны

Партизанское движение на Украине выросло в грозную силу. Партизаны уничтожают склады врага с боеприпасами и продовольствием, мосты и нефтебазы, разрушают железнодорожные пути. Меткие партизанские пули и гранаты настигают гитлеровских солдат, офицеров и их пособников.

На боевом счету наших партизанских отрядов уже имеются тысячи уничтоженных гитлеровских мерзавцев, в том числе 330 офицеров, разгромлено много сельских управ и полицейских комендатур. Расплачиваются своей черной кровью за измену старосты и полицейские.

За последние месяцы мы провели более 70 крупных боев и захватили у врага оружие и боеприпасы, которые дали возможность пополнить наше боевое снаряжение и усилить наши удары по врагу.

Мы не даем покоя подлым оккупантам. Вот враги заготовили для отправки в Германию лес. Наши люди проникли на склады, лесозаводы и сожгли 40,080 кубометров лесоматериалов и 6 лесозаводов. Враг подготовил к пуску ленькозаводы. Мы один завод сожгли, другой привели в негодность. Немцы собрали 19 тысяч тонн сена и 10 тонн скипидару, чтобы отправить их в Германию Но сено и скипидар сгорели вместе со складами. Проникнув в железнодорожное депо, где немцы заканчивали срочный ремонт паровозов, партизаны взорвали 8 паровозов, совершенно испортили 5

Не даем мы врагу возможности планомерно перевозить боеприпасы и людские подкрепления на фронт. За месяцы боевых действий нами пущено под откос 42 эшелона с войсками и боеприпасами. На шоссейных дорогах уничтожено с таким же грузом 139 автомашин и 39 мотоциклов, взорвано 40 мостов. Партизан Гриша с 30 боевыми товарищами пустил под откос 11 эшелонов Эта же группа взорвала 44 платформы, груженные бочками с бензином. В одном эшелоне было 7 классных вагонов, в которых ехал на фронт командный состав—выпускники школ танкистов и летчиков Когда эшелон был взорван, партизаны огнем из пулеметов и автоматов уничтожили 247 выпускников, 40 тяжело ранили.

Наши люди воюют храбро и умело

Трое разведчиков одного отряда, выполнив боевое задание, возвращались к себе. Они зашли в одну хату пообедать, но какой-то предатель сообщил коменданту в одном селе Черниговской области, что пришли партизаны. Тотчас же прибыло на автомашинах около 100 гитлеровцев. Они окружили избу, где находились наши разведчики—и открыли по ней бешеную стрельбу Партизаны не растерялись и отвечали меткими выстрелами. Бой длился долго. Гитлеровцы подожгли хату. Начал рушиться потолок. Партизаны перебежали в сарай и продолжали бить по врагу. Гитлеровцам удалось поджечь и сарай. Все же партизаны скрылись, уничтожив несколько десятков гитлеровцев.

Хорошо нам помогает население. Оно укрывает партизан, снабжает их продуктами Недавно в один из наших отрядов пришло сразу 70 колхозников и колхозниц с оружием. Они просили принять их в ряды борцов за освобождение Украины. Мы их приняли. Наши партизанские отряды растут

Советское правительство отметило деятельность наших отрядов. 47 партизан награждено орденами и медалями Союза ССР. Эта награда вдохновляет нас на новые боевые подвиги.

Украинцы крепко верят в грядущую победу. Они страстно верят в свое освобождение.

А. Ф.—командир отряда, Герой Советского Союза.

Отв. редактор К. П. БЕЛОВ.

МЦ 04002 Типография райгазеты „Стахановец полей" пос. Линда, Горьковской области