ПРОЛЕТАРИИ ВСЕХ СТРАН, СОЕДИНЯЙТЕСЬ! VII ГОД ИЗДАНИЯ

СТАХАНОВЕЦ ПОЛЕЙ

Орган Линдовского райкома ВКП(б) и райсовета депутатов трудящихся

ВОСКРЕСЕНЬЕ 10 января 1943 г. № 3 (1111) ЦЕНА 15 КОП.

В ПОСЛЕДНИЙ ЧАС

8 января после упорных боев наши войска овладели городом и железнодорожной станцией ЗИМОВНИКИ.

СОВИНФОРМБЮРО

БОЕВЫЕ ЗАДАЧИ СЕЛЬСКИХ СОВЕТОВ

Сталинская Конституция возлагает на советы трудящихся, в том числе и на сельские советы большие и почетные обязанности. Совет на своей территории руководит культурно-политическим и хозяйственным строительством, обеспечивает охрану государственного порядка, содействует укреплению обороноспособности страны.

Важные и ответственные задачи стоят сейчас перед сельскими советами. Сельсоветы должны организовать боевую подготовку к весеннему севу, мобилизовать колхозников на досрочное выполнение обязательств перед государством, успешно выполнить план дровозаготовок, добиться полного сохранения молодняка скота на фермах и у колхозников.

Передовые сельсоветы борясь за первенство в областном социалистическом соревновании сельсоветов добились хороших результатов. Так, Ганинский сельсовет (председатель т. Зиновьев) помог руководству колхозов полностью подготовить семена к весеннему севу, отремонтировать сельскохозяйственный инвентарь. Сельский совет обеспечил 100-процентное выполнение государственных поставок.

Но в районе есть такие сельсоветы, которые совершенно неудовлетворительно работают по выполнению взятых обязательств в областном социалистическом соревновании сельсоветов. Спасский сельсовет (председатель т. Ватутин), Зуевский (председатель т. Хрипунов), Дрюковский (председатель т. Лютов) отстают с выполнением плана развития общественного животноводства, по поставкам и по выполнению финплана.

В военное время отстающих быть не должно. Сельские советы должны проявлять больше оперативности, напористости, теснее держать связи с массами. Во всяком деле председатели сельсоветов должны опираться на депутатов, на актив. Надо требовать от каждого депутата, чтобы он сколачивал вокруг себя широкий актив. Депутаты сельского совета должны быть лучшими производственниками.

Особое внимание работе сельскохозяйственных комиссии. В них нужно вовлечь лучшие силы колхозников, лучших стахановцев. Важнейшие задачи сельскохозяйственной комиссии — распространять передовой опыт, помогать колхозам правильно, с наибольшей пользой использовать все трудовые ресурсы села.

В ПОСЛЕДНИЙ ЧАС

I.

4 января наши войска после решительной атаки овладели городом и железнодорожной станцией НАЛЬЧИК.

5 января наши войска овладели городом и железнодорожным узлом ПРОХЛАДНЫЙ, городом МАЙСКОЕ и железнодорожным узлом КОТЛЯРЕВСКАЯ

В результате упорного боя наши войска овладели городом и железнодорожной станцией МОРОЗОВСКИЙ и районным центром ЦЫМЛЯНСКАЯ

Взяты трофеи и пленные.

II.

Нашими войсками на СЕВЕРНОМ КАВКАЗЕ в боях с немецкими оккупантами с 24 декабря 1942 года по 4 января 1943 года взяты следующие трофеи: танков—150, орудий—109, пулеметов—268, винтовок — около 5.000, противотанковых и противопехотных мин—59 000, патронов—свыше 500 000, автомашин—253, складов с боеприпасами и продовольствием—15.

За этот же период уничтожено: самолетов—18, танков—170, орудий—42, пулеметов—222, автомашин с грузом и военным снаряжением—390.

За время с 24 декабря 1942 года по 4 января 1943 года противник потерял только убитыми свыше 11.000 солдат и офицеров.

СОВИНФОРМБЮРО.

В ПОСЛЕДНИЙ ЧАС

Трофеи наших войск и потери противника юго-западнее и южнее Сталинграда

С 1 по 5 января 1943 года нашими войсками юго-западнее и южнее СТАЛИНГРАДА в боях с немецко фашистскими захватчиками ВЗЯТЫ следующие трофеи: самолетов—27, танков—56, пулеметов—429, минометов—267, противотанковых ружей—1.016, автоматов—10.000, винтовок—15.770, снарядов—свыше 3 000.000, патронов—свыше 20 000.000, авиабомб—500.000, радиостанций—83, автомашин с боеприпасами и продовольствием—239, лошадей—3.217, повозок с военным грузом—4.400, паровозов—18, вагонов—400, складов разных—37.

Взято в плен 6.500 солдат и офицеров, а всего с ранее взятыми в плен, начиная с 19 ноября 1942 г., нашими войсками взято в плен 144.150 солдат и офицеров противника.

За время с 1 по 5 января 1943 года УНИЧТОЖЕНО: самолетов—88, танков—118, орудий разных калибров—122, минометов—291, пулеметов—787, автомашин с войсками и военным грузом—570, мотоциклов—340, вагонов—432, складов разных—20.

За время с 1 по 5 января 1943 года противник потерял только убитыми свыше 20.000 солдат и офицеров.

СОВИНФОРМБЮРО.

От Советского Информбюро

ВЕЧЕРНЕЕ СООБЩЕНИЕ 8 ЯНВАРЯ

8 января наши войска после упорных боев овладели городом и железнодорожной станцией **Зимовники**.

В районе Нижнего Дона наши войска, продолжая наступление, овладели населенными пунктами —**Новый Мир, Алексеев, Медвежка, Нижний Вязовый, Верхний Вязовый, Федоровка, Владимиров, Беляев, Чумаков, Кумшак**.

На Северном Кавказе наши войска овладели районным центром **Ново Павловская**, населенными пунктами — **Никольское, Горькая Балка, Правокумский, Сизов, Ново Средний, Матигоринский, Орловский, Старо Марьинский, Псыхурей, Марьинская, Куба** и железнодорожной станцией **Зольский**

На Центральном фронте наши войска вели наступательные бои на прежних направлениях.

◆ 7 января частями нашей авиации на различных участках фронта уничтожено или повреждено 5 немецких танков, до 150 автомашин с войсками и грузами, подавлен огонь 9 артиллерийских батарей, взорвано 6 складов боеприпасов, рассеяно и частью уничтожено до двух рот пехоты противника.

◆ В заводском районе Сталинграда наши штурмовые отряды захватили 9 вражеских блиндажей и блокировали узел укреплений противника. Орудийный расчет под командованием т Ячкевича прямым попаданием разрушил штаб немецкой части Северо западнее Сталинграда наши бойцы заняли 16 окопов, истребили более 300 солдат и офицеров противника, подбили 2 немецких танка, захватили 13 пулеметов и 64 винтовки

■ В районе Нижнего Дона наши войска продолжали наступление. Противник оказывает упорное сопротивление и часто переходит в контратаки. Наши части отбили все контратаки гитлеровцев и с боями заняли ряд населенных пунктов. У одного крупного населенного пункта немецкие танки предприняли одну за другой три контратаки против нашей пехоты. Артиллеристы и бронебойщики встретили немцев уничтожающим огнем, не дав возможности танкам противника приблизиться к боевым порядкам советских войск. Под прикрытием артиллерийского огня наши бойцы ворвались в населенный пункт и разгромили защищавший его гарнизон Уничтожено свыше 600 немецких солдат и офицеров, сожжено и подбито 9 вражеских танков Взято 7 орудий, 24 пулемета, 16 автомашин, 2 радиостанции и другие трофеи На другом участке бойцы Н ского соединения заняли три населенных пункта и захватили большие трофеи.

◆ На Центральном фронте наши войска закреплялись на достигнутых рубежах, а частью сил отбивали контратаки противника. Бойцы Н-ской части отбили контратаку крупных сил немецкой пехоты и танков, истребили до 200 гитлеровцев и уничтожили 3 самоходных орудия. На другом участке немецкой моторизованной пехоте и танкам удалось вклиниться в расположение наших войск. Контрударом советские части отбросили гитлеровцев и, преследуя их, заняли укрепленные позиции противника. Уничтожено 2 немецких танка и до роты гитлеровцев Взяты трофеи, пленные.

◆ На Северном Кавказе советские войска, преодолевая сопротивление противника, с боями продвигались вперед и заняли несколько населенных пунктов. На одном участке советские танкисты прорвались через боевые порядки немецких частей и с тыла и флангов атаковали гитлеровцев. В результате боя уничтожено 400 вражеских солдат и офицеров. Захвачено 80 автомашин, 50 минометов, много винтовок, пистолетов и боеприпасов. Взяты пленные. На другом участке Н-ская часть заняла населенный пункт и захватила у противника большие трофеи, в том числе 19 танков, 110 автомашин, 26 пулеметов, продовольственный и 3 вещевых склада.

◆ Отряд украинских партизан за месяц активных боевых действий истребил более 200 немецких солдат и офицеров. Партизаны проникли на одну железнодорожную станцию и взорвали 12 цистерн с горючим Кроме того, советские патриоты уничтожили на аэродроме 2 немецких самолета и сожгли 3 склада. Партизаны другого отряда взорвали мост в то время, когда по нему проходил немецкий воинский эшелон Разбиты паровоз и 12 вагонов.

◆ Берлинское радио 8 января огорошило немецких слушателей следующим сообщением: «7 января вечером в Берлине стало известно, что германские войска на Восточном Кавказе планомерно проводят сокращение линии фронта, посредством снятия выдвинутых вперед опорных пунктов. Советские атаки на германские арьергарды остались безуспешными, несмотря на введение в бой крупных танковых сил».

Всем известно, что за несколько дней наступления на Северном Кавказе Красная Армия с боями продвинулась вперед на 110—130 километров, заняла города Алагир, Ардон, Малгобек, Моздок, Нальчик, Прохладный, Майское и многие другие важные населенные пункты и железнодорожные станции, а также взяла большое количество трофеев и пленных.

А вот оказывается в Берлине только вечером 7 января стало известно, что гитлеровские войска на Северном Кавказе отступают. Разумеется, гитлеровскому командованию давненько известно об отступлении немцев на Северном Кавказе, но, не желая сказать правду населению Германии, оно продолжительное время умалчивало об этом. Когда же молчать об отступлении стало больше невозможно, гитлеровские заправилы решили об этом обмолвиться, но так, чтобы опять никто ничего не понял, т е. опять соврали

Песня гитлеровских шарманщиков о «выпрямлении линии фронта» тоже не новая. Всем памятна зима прошлого года, когда Красная Армия, отбив атаки немцев на Москву, перешла в наступление, погнала немецкие войска и прошла местами более 400 километров. Тогда-то гитлеровцы впервые заговорили «о выпрямлении линии фронта». Сейчас Красная Армия снова наносит немецко-фашистским войскам мощные удары и отбрасывает их на запад. Как и в прошлом году, гитлеровцы опять забормотали о сокращении линии фронта. Старая погудка загудела на новый лад. На самом же деле изменение линии фронта на Северном Кавказе, так же как и на других участках фронта, происходят по инициативе Красной Армии, против желания гитлеровского командования и вопреки его планам,

Отступая под ударами Красной Армии, немцы лепечут о выпрямлении линии фронта, но каждый здравомыслящий человек теперь знает: раз гитлеровские заправилы говорят о выпрямлении линии фронта—значит немцам действительно приходится туго.

Партийная жизнь

О партийных собраниях

Общее собрание первичной парторганизации является ее высшим руководящим органом. Партийное собрание вовлекает коммунистов в обсуждение деятельности организации, учит вскрывать недостатки, развивает инициативу, воспитывает коммунистов в духе большевистской партийности и сплоченности.

Отдельные партийные организации по-серьезному готовят партийные собрания, привлекают к подготовке их коммунистов. Так, секретарь парторганизации районного отделения НКВД за 4—5 дней извещает коммунистов о собрании и какие вопросы будут обсуждаться, тщательно готовит материалы к докладам. Коммунисты аккуратно посещают собрания, принимают активное участие в обсуждении вопросов. На собраниях принимаются четкие и конкретные решения.

Но руководители некоторых парторганизации недооценивают роль партийных собраний, плохо готовятся к ним. В Чистопольской, Заевской, Зубовской парторганизации собрания готовятся на спех, решения принимаются неконкретные. Плохая подготовка партийных собраний приводит к тому, что они проходят не активно.

В парторганизациях Большедубровского сельсовета, совхоза райпо собрания не проводят по полтора—два месяца.

Отдельные парторганизации плохо проверяют выполнение решений. Первичные парторганизации должны добиваться действенности своих решений. Необходимо больше требовать от коммунистов ответственности за выполнение решении, тогда роль собраний первичных парторганизации будет поставлена на должную высоту.

Н. АЛЕКСЕЕВ.

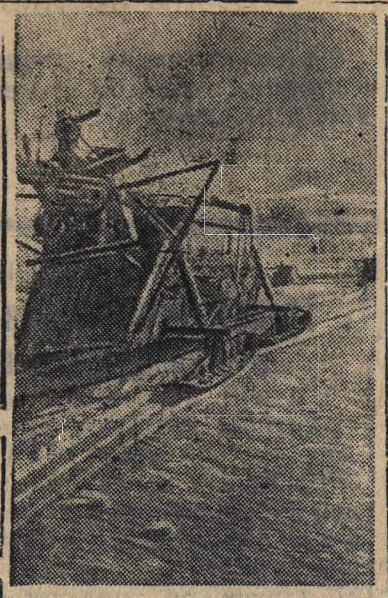

На снимке: Подвоз боеприпасов к передовой на аэросанях. Фото Е. Копыта.

Фотохроника ТАСС.

ПО Нашему РАЙОНУ

Помощь семьям фронтовиков

КРОМЕ ДЕНЕЖНЫХ ПОСОБИЙ СЕМЬИ КРАСНОАРМЕЙЦЕВ ПОЛУЧАЮТ БОЛЬШУЮ ПОМОЩЬ НАТУРОЙ. В ЯНВАРЕ РАЙСОБЕС ВЫДАЛ ДЕТСКИЕ ВАЛЕНКИ СЕМЬЯМ КРАСНОАРМЕЙЦЕВ ТТ КОНОПЛЕВА, ИВОНЬТЬЕВА И ДРУГИМ. РАСПРЕДЕЛЕНО СРЕДИ СЕМЕЙ ФРОНТОВИКОВ 16 ПАР ВАЛЕНОК.

Концерт художественной самодеятельности

НА-ДНЯХ В РАЙКЛУБЕ БЫЛ ДАН КОНЦЕРТ СИЛАМИ ХУДОЖЕСТВЕННОЙ САМОДЕЯТЕЛЬНОСТИ ЧИСТОПОЛЬСКОГО КЛУБА. КОНЦЕРТ ПРОШЕЛ С БОЛЬШИМ УСПЕХОМ.

Выплата выигрышей по денежно вещевой лотереи

РАЙСБЕРКАССА ВЫПЛАЧИВАЕТ ВЫИГРЫШИ ПО БИЛЕТАМ ВТОРОЙ ДЕНЕЖНО-ВЕЩЕВОЙ ЛОТЕРЕИ. ВЫПЛАЧЕНО 5 ТЫСЯЧ РУБЛЕЙ ДЕНЕЖНЫХ ВЫИГРЫШЕЙ.

КАЛЕНДАРНЫЙ ПЛАН

Работы партийных, советских, комсомольских и других организаций Линдовского района на январь, февраль и март 1943 г.

№№ п.п.	Наименование	январь	февраль	март.
1.	Заседание РК ВКП(б)	19—29	9—19—28	9—19—29
2.	Заседание исполкома райсовета	15—25	5—15—26	5—15—26
3.	Заседание бюро РК ВЛКСМ	23	3—23	3—23
4.	Вечерняя парт школа	11—25	1—22	1—22
5.	Партийный день	27	6—27	6—27
6.	Комсомольский день	10—20	10—21	10—21
7	Семинары секретарей парторганизаций	12	12	12
8.	Семинары секретарей комсомольских организаций	13	14	14
9.	Семинары руководителей агитколлективов	19	19	19
10.	Семинары чтецов и агитаторов	24	24	24
11.	Советский и профсоюзный день	30	9—30	9—30
12.	Кооперативный день	17	2—17	2—17
13.	День агроучебы		6	6
14.	Семинары редакторов стен газет.		8	8

Секретарь РК ВКП(б) *В. КУРОЧКИН.*

Продукты сельского хозяйства—рабочим промышленных предприятий

Обращение колхозников и колхозниц колхозов ордена Ленина „Советская деревня", Шумиловского и Великосельевского, Богородского района

Ко всем колхозникам и колхозницам Горьковской области

Воодушевленные историческим докладом и приказом товарища Сталина, посвященным XXV годовщине Великой Октябрьской социалистической революции, воодушевленные большими успехами героической Красной Армии, наши колхозы и колхозники приняли активнейшее участие в сборе средств на строительство эскадрилий самолетов «Валерий Чкалов» и в создании фонда Красной Армии. Один колхоз «Советская деревня» внес на строительство эскадрилий самолетов «Валерий Чкалов» 440 000 рублей и передал в фонд Красной Армии 660 пудов хлеба.

Сейчас, готовясь к весенней посевной кампании, мы делаем все для того, чтобы в 1943 году добиться еще более высоких урожаев, чем получили в прошлом году.

Свои обязательства перед государством мы выполнили досрочно и с значительным превышением заданий.

Горя желанием оказать еще большую помощь Красной Армии и стране в быстрейшем разгроме ненавистной немецкой грабьармии, мы, собравшись на общие собрания, решили оказать рабочим промышленных предприятий, кующим для армии боевое оружие, продовольственную помощь. Колхозники колхоза ордена Ленина «Советская деревня» выделяют для продажи рабочим промышленных предприятий по ценам дозаготовок из своих личных запасов 100 пудов зерна, 200 пудов картофеля и 200 пудов овощей. Кроме того, колхоз продаст 300 пудов мяса, 5000 литров молока, 300 пудов капусты и 120 пудов помидоров.

Колхозники Шумиловского колхоза выделяют из своих личных запасов для продажи рабочим предприятий 60 пудов хлеба и колхоз 60 пудов хлеба, 60 пудов квашеной капусты, 60 пудов сахарной свеклы и 18 пудов мяса.

Колхозники Великосельевского колхоза выделяют из своих запасов для продажи рабочим предприятий 110 пудов хлеба, а колхоз 60 пудов картофеля, 5000 литров молока и 18 пудов мяса.

Мы выражаем твердую уверенность, что рабочие промышленных предприятий еще больше увеличат выпуск оружия и боеприпасов и тем самым помогут нашей Красной Армии быстрее разгромить ненавистного врага.

Мы призываем колхозников и колхозниц области последовать нашему примеру. Дадим больше хлеба, мяса и овощей рабочим промышленных предприятий.

По поручению общих собраний колхозников:

Председатель колхоза ордена Ленина «Советская деревня» *СОЧКОВ.*

Председатель Шумиловского колхоза *ШУМСКИЙ.*

Председатель Великосельевского колхоза *ЧВЫКОВ.*

Поможем МТС образцово провести хранение машин

Машинно-тракторная станция располагает многочисленным парком тракторов, комбайнов, сеялок, плугов и других простых и сложных машин и орудии.

Священная обязанность МТС—максимально продлить срок жизни этого парка машин, сохранить его от порчи и хищения. МТС обязана образцово организовать зимнее хранение машин. Наш долг—оказать помощь своей МТС в постройке сарая для хранения машин.

На общем собрании мы решили отработать 75 человеко-дней на строительстве сарая.

Мы призываем колхозы района последовать нашему примеру по оказанию помощи своей МТС в строительстве сарая для хранения машин выделением рабочей силы, живого тягла и местных материалов.

Поможем МТС образцово провести зимнее хранение машин.

По поручению собрания колхоза имени Пушкина:

И. Пригляднов, А. Кузьмичева, Н. Голосунова, О. Боровикова, М. Никешин.

Больше заботы о развитии животноводства

Больше-Дубровский сельсовет, вступая в областное социалистическое соревнование брал обязательство перевыполнить план развития общественного животноводства. Но это обязательство, несмотря на все возможности, не выполнено. Так, например, задание по поголовью свиней выполнено на—84,3 процента, по птицам на—40,3.

Безобразно относятся к животноводству Саповский, Ключевский, Яблонский колхозы. В Ключевском колхозе не хватает 13 голов крупного рогатого скота, 16 свиней.

Слабо ведется борьба за сохранение молодняка. В Плюхинском колхозе, например, пало 2 теленка. Удои на многих фермах крайне низки. В Саповском колхозе от каждой фуражной коровы надоено 808 литров молока, в Ключевском—910.

Сельский совет (председатель т. Попов) ослабил свое внимание животноводству, свернул борьбу за передовое место в районе. Из этого печального урока необходимо сделать немедленные практические выводы.

В. ГУСЕВА.

Н-ский завод, где директором тов. Калистратов.



На снимке: В передовом сборочном цехе. Сборка зениток. Фото Л. Великжанина. Фотохроника ТАСС

В борьбе за первенство

Депутаты, актив Ганинского сельского совета настойчиво борются за выполнение взятых обязательств в областном социалистическом соревновании сельских советов.

Сельский совет по сдаче государству зерна, льна, картофеля, мяса, шерсти, молоку, яйцам обязательства выполнил.

Возросло поголовье скота в колхозах. План по крупному рогатому скоту выполнен на 110 процентов, по свиньям—на 124 процента, овцам—на 124,1 процента.

Депутаты, актив занимают передовое место в работе. Депутат Анфиса Кузьминична Масленникова работает бригадиром в колхозе «9 съезд Советов». Среди членов своей бригады она развернула соревнование за получение высокого урожая и добилась замечательных успехов. Урожай получила выше других бригад. 12,3 центнера овса с гектара, 5,2 центнера льносемя, 8,2 центнера ржи с гектара—таков итог работы бригады депутата Масленниковой.

Большую помощь в работе сельсовету оказывают председатели колхозов. Хорошо работает председатель колхоза «Ленинский призыв» Яков Сергеевич Рукавишников. Он по боевому организовал уборку урожая. Жнитво озимых было проведено в 8 дней, яровых в 16 дней. Колхоз аккуратно выполнил все обязательства перед государством. Выполнен план развития общественного животноводства.

Председателем сельского совета работает инвалид отечественной войны Федор Степанович Зиновьев. Сейчас председатель сельсовета мобилизует колхозников на образцовую подготовку к весеннему севу. Колхозы полностью засыпали семена к весеннему севу, отремонтировали инвентарь. Колхозники на поля вывозят навоз, собирают золу, птичий помет. Колхозники Ганинского сельсовета заявляют:

—Будем работать еще энергичнее, дадим фронту и стране больше хлеба, мяса и других продуктов.

С. КРЫМОВ.

Отв. редактор *К. П. БЕЛОВ*

МП 04003 Типография райгазеты „Стахановец полей" пос. Линда, Горьковской области