ПРОЛЕТАРИИ ВСЕХ СТРАН, СОЕДИНЯЙТЕСЬ!

СТАХАНОВЕЦ ПОЛЕЙ

Орган Хвалынского райкома ВКП(б) и райсовета депутатов трудящихся

№ 22 (3139) | Четверг, 8 апреля 1943 г. | ЦЕНА 15 КОП

От Совета Народных Комиссаров СССР

Ввиду того, что через два месяца предстоит выпуск Государственного Займа Обороны, Совет Народных Комиссаров СССР, чтобы не обременять население чрезмерными расходами, просит граждан и гражданок прекратить с 7-го апреля с. г. добровольные индивидуальные и коллективные взносы денежных средств в фонд Красной Армии.

Полностью сохранить молодняк

Правление Хвалынковского колхоза уделяет большое внимание общественному животноводству и, в частности, молодняку. Телята содержатся в теплом, сухом помещении. В прошлом году народившийся молодняк был сохранен полностью. Нет падежа и в этом году. Заведующая фермой комсомолка тов. Серова строго следит за тем, чтобы работники фермы соблюдали правила ухода за животными.

Наступила пора массовых отелов, опоросов, окотов. Перед руководителями колхозов, работниками животноводства, всеми колхозниками и колхозницами стоит задача — полностью сохранить приплод.

Однако, сообщения поступают далеко неотрадные. Во многих колхозах гибель новорожденных животных — довольно частое явление. Допущен большой отход молодняка в Больше-Дубровском, Зуевском, Линдовском сельсоветах. Причины большого отхода молодняка кроются, прежде всего, в нарушении элементарных правил ухода, кормления, содержания, в безхозяйственности. Убедиться можно это на примере Островского колхоза (председатель т. Макаров), где пало 11 поросят. Здесь молодняк находится в грязном, холодном помещении, кормление производится «наглазок».

Специалисты животноводства райземотдела плохо руководят работой колхозных ферм, не ведут строжайшего контроля над выполнением правил ухода за скотом и содержания его.

Наш район взял обязательство увеличить в 1943 году поголовье крупного рогатого скота не менее чем на 20 процентов, свиней — на 15 процентов, овец — на 20 процентов.

Колхозы имеют все возможности не только выполнить, но и перевыполнить эти показатели. Долг партийных и советских организаций — возглавить государственное дело сохранения и выращивания молодняка в колхозах, а также в личном пользовании колхозников, рабочих и служащих, принять оперативные меры к тому, чтобы в каждом колхозе, на каждой ферме неуклонно выполнялось сталинское постановление о натуральной оплате труда передовых колхозников, чтобы на каждой ферме находили применение опыта передовиков животноводства, достижения зоотехнии и ветеринарии.

СТРОИТСЯ ПТИЧНИК

Ганинский колхоз строит птичник на 300 голов.

На фронтах Отечественной войны

(Обзор военных действий за неделю — с 31 марта по 6 апреля 1943 г.)

За истекшую неделю на фронтах существенных изменений не произошло.

Уже несколько дней наши войска ведут оборонительные бои в районе южнее Изюма. 3 апреля немцы бросили в наступление полк пехоты, усиленный 20 танками. Советские подразделения мощным огнем отбили атаки гитлеровцев. По неполным данным противник потерял только убитыми до 300 солдат и офицеров. Уничтожено 5 немецких танков и 7 самоходных орудий. 4 апреля противник ввел в бой 3 батальона мотопехоты и 20 танков. Наши части отбили все вражеские атаки и истребили до 1000 гитлеровцев. Подбито и сожжено 9 немецких танков и уничтожено 30 автомашин. 6 апреля противник неоднократно атаковал советские позиции. Наши части в упорных оборонительных боях измотали немцев, а потом перешли в контратаку и выбили врага на одного выгодного рубежа. Уничтожено до 400 гитлеровцев, подбито 6 немецких танков, разбито 5 орудий и 15 автомашин.

На Западном фронте наши части заняли несколько выгодных позиций и опорных пунктов противника. Прошедшие дожди и усиленное таяние снега затруднили активные боевые действия. Взятые в плен немецкие солдаты показали, что многие подразделения 267 немецкой пехотной дивизии в последних боях потеряли убитыми и ранеными 70—80 процентов личного состава. 6 апреля наши войска на Западном фронте укрепляли занятые позиции и вели боевую разведку. Пехотным и артиллерийским огнем уничтожено до 200 немецких солдат и офицеров и 25 автомашин с различными грузами. В воздушном бою сбито 2 самолета противника.

На Кубани наши войска вели наступательные бои и заняли несколько населенных пунктов, в том числе важнейший узел немецкой обороны Анастасиевская и пункт Прикубанский, расположенный на правом берегу реки Кубань. В районе Анастасиевская советские бойцы захватили 250 немецких автомашин, 25 тракторов и склад боеприпасов.

В районе Чугуева 6 апреля противник силою до полка пехоты, при поддержке 20 танков, перешел в наступление против подразделений И-ской части. Огнем нашей артиллерии атака гитлеровцев была отбита. Во второй половине дня противник подтянул резервы и вновь атаковал советские позиции. Ценою больших потерь немцам удалось на одном участке несколько потеснить наши подразделения. К исходу дня наши бойцы контратакой восстановили положение. По неполным данным истреблено свыше роты немецкой пехоты и подбито 3 танка противника.

За неделю, с 28 марта по 3 апреля включительно, в воздушных боях и на аэродромах противника уничтожено 124 немецких самолета. Наши потери за это же время — 73 самолета. В районе северо-западнее Белгорода летчицы — младшие лейтенанты Тамара Памятных и Рая Сурнавская атаковали несколько вражеских бомбардировщиков и сбили по 2 немецких самолета каждая.

Советская авиация потопила 4 транспорта противника общим водоизмещением в 23000 тонн, 3 торпедных катера и 2 баржи.

Наши корабли в Варенцовом море потопили 4 вражеских транспорта общим водоизмещением в 29000 тонн.

Немецко-фашистские мерзавцы творят чудовищные злодеяния во время оккупированных советских районах. В селе Рудня-Обуховская, Житомирской области гитлеровцы насильно отняли у жителей 25 детей дошкольного возраста и увезли их в военный госпиталь. В госпитале у детей взяли кровь для переливания раненым немецким офицерам. Обескровленные и обессиленные дети через несколько дней умерли.

Отступая под ударами Красной армии, немцы уничтожили многие города и села. Немецко-фашистские варвары сожгли дотла деревню Леоново, Смоленской области. Огнем уничтожено 140 домов, больница, школа и все хозяйственные постройки. Немецкие палачи согнали к оврагу около деревни Иванисово жителей окрестных деревень и расстреляли их. Наши бойцы, вступившие в деревню Кореловка той же области, нашли там кучи пепла и много обугленных тел. Единственная оставшаяся в живых колхозница Дарья Гусакова рассказала, что перед отступлением немецкие душегубы за один день растерзали, убили и сожгли всех ее односельчан.

Итоги зимней кампании Красной Армии

(С 10 ноября 1942 года по 31 марта 1943 года)

31 марта с. г. Красная Армия завершила зимнюю кампанию против немецко-фашистских войск.

За время зимней кампании советские войска нанесли вражеским армиям тяжелые военные поражения. Красная Армия нанесла немецко-фашистским войскам крупнейшее в истории войн поражение под Сталинградом, разгромила немецкие войска на Северном Кавказе и Кубани, нанесла ряд тяжелых поражений врагу в районе Среднего Дона и Воронежа, ликвидировала вражеские плацдармы на Центральном фронте (Ржев—Гжатск—Вязьма) и в районе Демянска, прорвала блокаду Ленинграда.

За 4 месяца и 20 дней наступления Красная Армия в труднейших условиях зимы продвинулась на запад на некоторых участках до 600—700 километров. Советские войска освободили от немецких захватчиков огромную территорию в 480.000 квадратных километров. В результате наступления Красной Армии были очищены от врага районы страны, имеющие важное экономическое и военное стратегическое значение. Полностью освобождены Воронежская и Сталинградская области, Чечено-Ингушская, Северо-Осетинская, Кабардино-Балкарская и Калмыцкая автономные республики, Ставропольский край, Черкесская, Карачаевская и Адыгейская автономные области, почти целиком Краснодарский край, Ростовская и Курская области, значительная часть Ворошиловградской, Смоленской и Орловской областей с десятками крупных городов и многими тысячами сел и деревень.

Красная Армия, отбросив врага на запад, освободила важнейшие водные и железнодорожные коммуникации страны, в том числе восстановила прерванный врагом осенью 1942 года волжский путь, очистила от вражеских войск все течение Дона. Освобождены от врага и пущены в эксплоатацию железнодорожные магистрали: Сталинград—Поворино, Сталинград—Лихая—Ворошиловград, Сталинград—Краснодар, Владикавказ—Ростов-на-Дону, Лиски—Миллерово—Шахты—Ростов-на-Дону, Елец—Касторная—Валуйки—Ворошиловград, Москва—Вязьма, Москва—Ржев—Великие Луки и многие другие.

За время наступления Красной Армии с 10 ноября 1942 года по 31 марта 1943 года нашими войсками захвачены следующие трофеи: самолетов — 1.490, танков — 4.670, орудий разного калибра — 15.860, минометов — 9 835, пулеметов — 30 765, винтовок — свыше 500.000, снарядов — 17 миллионов, патронов — 128 миллионов, автомашин — 123.000, паровозов — 890, вагонов — 22.000, складов с разным военным имуществом — 1.825, а также большое количество радиостанций, мотоциклов и много другого военного имущества.

За это же время нашими войсками уничтожено 3 600 самолетов противника, 4.520 танков, 4.500 орудий.

Всего противник за время нашего зимнего наступления потерял: самолетов — 5 090, танков — 9.190, орудий — 20 360.

С 10 ноября 1942 года по 31 марта 1943 года захвачено в плен 343.525 вражеских солдат и офицеров.

За это же время противник потерял только убитыми более 850.000 солдат и офицеров.

СОВИНФОРМБЮРО.



Зверства немцев в гор. Пятигорске.

Когда наши войска подходили к Пятигорску, немцы вывезли за город под предлогом эвакуации в Германию несколько сот человек пленных советских бойцов и командиров и мирных жителей и расстреляли их из автоматов.

На снимке: Место расстрела за кирпичным заводом, где фашисты убили больше 200 человек.

Фото В. Иванова. Фотохроника ТАСС.

ПИСЬМО С ФРОНТА

Колхоз «9 райсъезд советов» Е.С. Шевяковой

Здравствуйте! Евдокия Сергеевна!

Передаем Вам фронтовой привет и желаем счастья в Вашей жизни. Ваш сын Иван Шевяков служит честно и добросовестно своей родине. Он является отличником боевой и политической подготовки. Пользуется большим авторитетом и доверием как со стороны командования, так и со стороны всех его товарищей.

Тов. Шевяков стойко и мужественно сражается с немецкими бандитами. Он из своего орудия посылает смертельные снаряды в стан немецких головорезов.

По поручению комсомольской организации части

ПАВЕЛ БОЖКО.

Бойцам Красной Армии

Колхоз «9 райсъезд советов» для раненых бойцов подшефного госпиталя отправил 70 литров молока, 50 килограммов мяса, 100 килограммов капусты.

Сейчас колхозники к первомайскому празднику готовят индивидуальные посылки с мясом, яйцами, печеньем.

Н. ГАНИН,
председатель колхоза.

За 350 гектаров на трактор

Вступая в предмайское социалистическое соревнование, тракторная бригада тов. Шваревой взяла обязательство выработать на 15-сильный трактор 350 гектаров и сэкономить 15 процентов горючего и смазочного материала.

ПАРТИЙНАЯ ЖИЗНЬ

Рост партийной организации

В партию Ленина—Сталина вступают лучшие люди нашего района. За последнее время в кандидаты приняты тт. Волкова, Кабадейцева, Злодеева, Рожина и другие.

Но некоторые партийные организации все еще слабо занимаются вопросами приема в партию. Чистопольская парторганизация (секретарь т. Сайкин) не ведет работу по политическому воспитанию беспартийного актива и индивидуальному отбору лучших людей в партию. В результате за 3 месяца текущего года здесь не принято в партию ни одного человека.

Парторганизация не ведет партийно воспитательной работы с кандидатами в члены ВКП(б). Не оказывается практической помощи молодым коммунистам в повышении идейно-политического уровня, не вовлекает в активную партийную жизнь. Партийных поручений кандидаты не имеют.

Плохо занимается вопросами роста парторганизация совхоза «Сормовский пролетарий».

Секретари первичных партийных организаций обязаны рассматривать прием в партию как первостепенное дело, повседневно заниматься вопросами роста. Они обязаны всемерно улучшить партийно воспитательную работу с вновь принятыми в партию. Новым членам партии надо давать партийные поручения, контролировать их выполнение и оказывать практическую помощь в овладении основами марксизма-ленинизма и в повышении деловой квалификации.

Н. АЛЕКСЕЕВ.

СПАСИБО ЗА ПОМОЩЬ!

Я, жена военнослужащего, приехала из Ленинграда в Одинцовский колхоз. Сейчас счетоводом работаю в колхозе. Колхоз предоставил квартиру. В короткий срок устроили печь с плитой, отремонтировали оконные рамы.

Сейчас я живу в теплой, светлой квартире. Большое спасибо правлению колхоза за оказанную помощь. Я обязуюсь честно трудиться на своем посту.

ВОРОШИЛОВА.

Прием вкладов

Совет Народных Комиссаров СССР разрешил Государственному банку производить прием вкладов от всех граждан.

Вклады на хранение принимаются, начиная от суммы 3000 рублей сроком до востребования (без указания срока), условные, целевые и на определенный срок (срочные).

По срочным вкладам начисляется 5 процентов годовых, по остальным вкладам 3 процента годовых. Все остальные подробные разъяснения будут даны в отделении Госбанка.

Товарищи колхозники и колхозницы! Несите свои сбережения на хранение в Банк, этим вы поможете нашей любимой Красной Армии в борьбе с ненавистным врагом.

А. БУНТОВА,
управляющая отделением Госбанка.

ПРИБЛИЖАЕТСЯ ВЕСЕННИЙ СЕВ!

ПРОВЕРИМ ГОТОВНОСТЬ КАЖДОГО КОЛХОЗА И МТС К ПОЛЕВЫМ РАБОТАМ

Что показала проверка

Полдень. В деревне Разливайки большое оживление. Пожилые колхозники, женщины, подростки выводили коней из конюшни, несли сбрую, выставляли посевной инвентарь.

Колхоз демонстрировал свою готовность к севу. Члены комиссии стали осматривать лошадей, инвентарь.

—Лошади, сбруя, инвентарь у нас закреплены за колхозниками,—говорит бригадир Анастасия Зверева.

—За мной «Зимарь» закреплен,—прервал бригадира молодой пахарь Никон Зверев,—смотрите, лошадь хорошая, беречь буду ее.

Оказалось, что 4 лошади средней упитанности, 5—ниже средней упитанности. Было предложено всех лошадей поставить на отдых и подкормку. Колхоз имеет концентрированные и грубые корма. Установлена норма дачи кормов в сутки: 4 килограмма овса, 1 килограмм муки, 9 килограммов сена.

Были обнаружены некоторые недоделки в ремонте инвентаря. Например, у двух плугов были плохо закреплены гайки.

—Этот недостаток сегодня надо устранить.

Затем направились в зерносклад.

—Семена по всхожести кондиционны,—говорит кладовщица Евдокия Зверева.—Семена пшеницы, овса, льна имеют всхожесть 98 процентов.

Проверили документы, оказалось, что семена не кондиционны по влажности и засоренности. Комиссия предложила правлению колхоза до 10 апреля все семена довести до посевных кондиций.

После осмотра в контору колхоза собрались колхозники на собрание. С докладом о готовности к севу выступил председатель колхоза, инвалид Отечественной войны Н. Шунаев:

—Наш колхоз полностью еще не готов к севу. Нам всем нужно крепко поработать, чтобы встретить весенний сев во всеоружии. Все силы должны приложить к тому, чтобы довести до хорошей упитанности коня, приготовить высококачественные семена. Мы всего вывезли на поля 1031 воз навоза, 56 тонн торфа, 5 тонн фокалия, собрали 20 цент. золы. Но этого мало. В эти дни мы должны еще сильнее нажать на заготовку и вывозку местных удобрений.

Колхозники решили быстро устранить недостатки, занять первенство в соревновании на весеннем севе.

Л. КОСТРОВ.

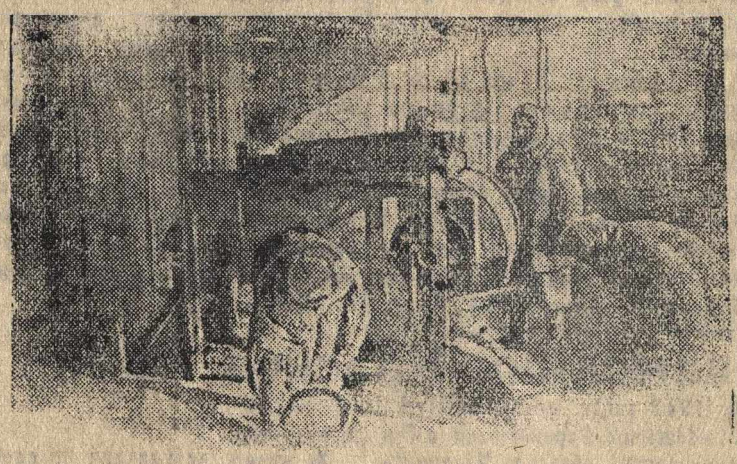

На освобожденной земле.
В колхозе «За мир и труд» (Краснодарский край).
На снимке: Перед севом. Сортировка семян.
Фото В. Иванова. Фотохроника ТАСС.

БЕРЕЖЕМ КОНЯ

В нашем колхозе имеется 13 рабочих лошадей. Все лошади закреплены за ездовыми. Молодому колхознику Кузьме Мясникову мы вручили коня «Гордый». Парень он заботливый, бережно относится к коню. В руках Кузьмы «Гордый» стал сытый, гладкий и груз тянет хорошо. На вывозке леса Кузьма Мясников норму всегда перевыполнял.

Очень важно ликвидировать обезличку не только в использовании конского поголовья, но и в уходе за коном. У нас конюхом работает Л. Любимцев. Горячо он любит свое дело. У него кони всегда во время накормлены, напоены. В стойлах поддерживает чистоту. Часто меняет подстилку.

Сейчас лошадей мы поставили на отдых и подкормку. Грубыми и концентрированными кормами лошади обеспечены. Концентраты даются диференцированно, в зависимости от состояния лошади. Даем по 4—6 килограммов овса.

К весеннему севу доведем всех лошадей до хорошей упитанности, ибо успех сева будет решать конь.

С. Н. КРАСИЛЬНИКОВА,
председатель М. Дубровского колхоза.

В ЗАВРАЖНОВСКОМ КОЛХОЗЕ СЕМЕННИКИ КЛЕВЕРА ЕЩЕ НЕ ОБМОЛОЧЕНЫ

Срок окончания засыпки семян давно уже миновал. Но в Завражновском колхозе до сих пор план засыпки семян не выполнен. Нехватает 180 килограммов семян клевера.

В колхозе имелись все возможности во время обеспечить себя семенным материалом. Требовалось лишь быстро обмолотить и вытереть семенники. Но председатель колхоза т. Козлова беззаботно отнеслась к созданию семфондов. Семенники клевера до сих пор еще не обмолочены и не вытерты.

Сельский совет регистрирует эти позорные факты, а мер к разгильдяям, наносящим вред артельному хозяйству, не принимает.

ПОВТОРЯЮТ ПРОШЛОГОДНИЕ ОШИБКИ

В прошлом году МТС плохо вела ремонт тракторов. Большую часть машин пришлось ремонтировать накануне сева. Были допущены случаи бракоделства.

Дирекция МТС повторяет сейчас прошлогодние ошибки. До сих пор отремонтировано только 40 тракторов.

Грубо нарушается постановление Совнаркома СССР и ЦК ВКП(б) «О подготовке тракторов, комбайнов и сельскохозяйственных машин МТС к полевым работам 1943 года», где указано, что надо в первую очередь ремонтировать газогенераторные тракторы. За ремонт газогенераторных тракторов всерьез еще не брались. Подготовлено только 5 машин.

В мастерских низка производительность труда. Имеются случаи нарушения трудовой дисциплины.

Коллектив МТС плохо борется за качество ремонта.

В отремонтированных тракторах обнаружены серьезные недостатки. У трактора «СТЗ» № 11 худой радиатор, у воздухоочистителя нет поддона.

Большие дефекты обнаружены в тракторе № 13, который ремонтировала бригада т. Рыженкова. У этого трактора лопнута колонка рулевого управления, течет радиатор.

Текут радиаторы у тракторов № 21, 14 и других.

Выяснилось, что радиаторы устанавливались без проверки. Мало обращалось внимания во время ремонта на крепление рулевого управления, крыльев, воздухоочистителей и т. д.

Дирекция МТС, политотдел должны принять меры к исправлению допущенных недостатков. Каждый трактор должен быть подготовлен к севу, как танк к бою.

П. КУЗЬМИН.

Устраняют недостатки

На днях в Слободсковском колхозе проходил смотр готовности к севу. Члены проверочной бригады тщательно осмотрели семена, тягловую силу, инвентарь, ознакомились с предполагаемой расстановкой сил на севе, с постановкой учета труда. Выяснилось, что семена овса, льна не доведены еще до посевных кондиций. Комиссия предложила колхозу в ближайшие дни довести семена до посевных кондиций. Когда стали проверять готовность выезда в поле посевного инвентаря, то оказалось, что три плуга не исправны. Колхоз плохо готовит к полевым работам крупный рогатый скот. Бригада отметила также, что до сих пор не составлен производственный план, агропланы звеньев.

После смотра колхозники устраняют недостатки. Сортируют семена, вывозят навоз на поля. За четыре дня вывезено 400 возов навоза.

Н. ЕЛИСТРАТОВА.

Обзор международных событий

Военные действия в Тунисе (Северная Африка) привлекают внимание всей иностранной печати.

Командование союзников начало в конце марта решающее наступление на тунисском фронте с целью полного очищения африканского побережья Средиземного моря от немецко-итальянских войск. Наступление ведется одновременно с нескольких направлений.

На юге сражается 8 английская армия под командованием генерала Монтгомери. Эта армия в октябре прошлого года нанесла тяжелое поражение немецко-фашистским войскам генерала Роммеля в Египте, затем в течение 3 месяцев очистила от врага Ливию.

В результате наступательных боев, в конце марта этого года, 8 армия захватила обороняемую войсками Роммеля укрепленную линию Марет и, продвигаясь вперед, вынудила немцев покинуть важный порт Габес. Сейчас линия фронта проходит здесь в 40 километрах севернее Габеса. Генерал Монтгомери перегруппировывает свои силы, подготавливая новый удар по врагу.

В Центральной части Туниса действуют американские и французские части. Захватив Гафсу и Макнасси, эта группировка союзников приблизилась к восточному побережью Туниса, угрожая перерезать пути сообщения между северной и южной группировками германо-итальянских войск.

В Северной части Туниса ведет наступление первая английская армия Андерсона. Эта армия, преодолевая сопротивление врага, продвинулась вперед и заняла ряд пунктов, в том числе мыс Серрат к западу от Бизерты.

В руках итало-германских войск остается еще площадь восточной части Туниса. Эта часть Туниса выгодна для обороны. Здесь имеются хорошо оборудованные порты и аэродромы, сеть железных и шоссейных дорог. Сравнительно близко, на островах Сицилия и Сардиния, также расположены немецкие базы и аэродромы.

Войска союзников обладают превосходством сил как на земле, так и в воздухе.

◆ В течение минувшей недели союзная авиация продолжала налет на военные объекты Германии. В частности в ночь на 4 апреля английские бомбардировщики совершили мощный налет на Эссен. На город было сброшено 900 тонн бомб. Крупнейшим военным заводам Круппа причинены новые разрушения.

Как сообщает английское агентство Рейтер, в течение марта английские самолеты сбросили на военные объекты Германии 8 тысяч тонн фугасных и зажигательных бомб.

(ТАСС).

Отв. редактор К. П. БЕЛОВ.

ИЦ 04023 Типография райгазеты „Стахановец полей" пос. Линда Горьковской области. Тираж 1800 экз.