ПРОЛЕТАРИИ ВСЕХ СТРАН, СОЕДИНЯЙТЕСЬ!

СТАХАНОВЕЦ ПОЛЕЙ

Орган Линдовского райкома ВКП(б) и райсовета депутатов трудящихся

№ 31(1139) Четверг, 13 мая 1943 г. ЦЕНА 15 КОП.

Враг уже изведал силу сокрушительных ударов наших войск. Близится время, когда Красная Армия совместно с армиями наших союзников сломает хребет фашистскому зверю.

(Из приказа Верховного Главнокомандующего Маршала Советского Союза товарища И. СТАЛИНА.)

Трактерам — полную нагрузку

Вдохновленные приказом товарища Сталина трактористы т. т. Потехин, Уланова, Баловичев и многие другие самоотверженно трудятся на колхозных полях, перевыполняют нормы выработки. 11 мая молодой тракторист т. Баловичев на колесном тракторе закультивировал 21 гектар при норме 12. Трактористка т. Уланова вспахивает по 5 гектаров вместо 3,8 по норме.

Но такие примеры, к сожалению, пока немногочисленны. В целом наша МТС работает плохо. Тракторами вспахано лишь 186,66 гектаров, посеяно лишь 14 гектаров. Тракторы, находящиеся в поле, работают скверно. За 10 мая вспахано всего лишь 34 гектара. 16 тракторная бригада (бригадир т Железнова) за все время вспахала 3 гектара. В Зубовском колхозе трактор простаивает больше, чем работает.

Большие простои — следствие, прежде всего, мелких поломок и неполадок, которые легко устранимы в поле Будь в МТС налажено нормальное техническое обслуживание тракторного парка, и простои можно было бы свести к минимуму. К сожалению, такое обслуживание до сих пор не налажено. По решению партии и правительства МТС должна была организовать передвижные ремонтные мастерские. Но директор МТС т. Компасов никак не удосужится оборудовать передвижные ремонтные мастерские.

Такое положение с тракторными работами дальше не может быть терпимо. Дирекция МТС должна организовать бесперебойное техническое обслуживание тракторных бригад и в первую очередь молодых трактористов. Бригадиры, механики должны оказывать помощь трактористам в ремонте машин и уходе за ними, следить за выполнением графика и плана технического ухода, добиваться, чтобы каждый трактор был использован в борозде на полную мощность. Дирекция МТС обязана оборудовать передвижные мастерские, как этого требует постановление партии и правительства.

В тракторных бригадах плохо еще организована массово-политическая работа. Надо улучшить массово политическую работу, шире развернуть социалистическое соревнование за высокую выработку на тракторах, за экономию горючего.

Товарищи трактористы, бригадиры, работники МТС! Боритесь за производительное использование машинно-тракторного парка, за успешное проведение весеннего сева!

На фронтах Отечественной войны

(Обзор военных действий за неделю с 5 по 11 мая 1943 г.)

На Кубани, северо-восточнее Новороссийска, наши войска артиллерийским огнем и бомбардировкой с воздуха продолжали разрушать укрепления противника. На остальных участках фронта за истекшую неделю ничего существенного не произошло.

На Кубани, северо-восточнее Новороссийска, наши войска 5 мая в результате ожесточенных боев, прорвали оборону противника фронтом в 25 километров и овладели железнодорожным узлом Крымская, превращенным немцами в сильно укрепленный узел сопротивления. Продвинувшись в глубину на 13 километров, наши войска заняли также населенные пункты Красный, Черноморский, Запорожский, Веселый, Садовой, Благодарный, Мелеховский, Нижне-Греческий, Верхний Адагум и Неберджаевская Захвачено 80 орудий, 220 пулеметов и другие трофеи. Противник оставил на поле боя свыше 7 тысяч убитых солдат и офицеров 6 мая немцы предприняли пять контратак, одна яростней другой, с целью вернуть себе Неберджаевскую и Верхний Адагум. Наши войска отбили все атаки противника Только на одном участке немцы потеряли убитыми до 1500 солдат и офицеров. Уничтожено 6 вражеских танков, захвачено 15 орудий, 32 пулемета, 13 минометов, 6 складов с боеприпасами и военным имуществом. 8 мая наши войска, преодолевая яростные сопротивления противника, подошли к новой линии обороны немцев, оборудованной многочисленными инженерными сооружениями, и развернули бои по разрушению вражеских укреплений. 11 мая части Н-ского соединения вели огневой бой с противником. Разрушен ряд немецких дзотов, блиндажей и других оборонительных сооружений.

В низовьях Кубани нашими отрядами захвачен один укрепленный опорный пункт немцев. Уничтожено до роты гитлеровцев, 2 минометных батареи и 5 пулеметных точек.

В районе Лисичанска наши подразделения на днях выбили немцев из одного населенного пункта Пытаясь вернуть потерянные позиции, противник предпринял ряд контратак. Бойцы Н-ской части отбили все контратаки гитлеровцев, продвинулись вперед и захватили две высоты В этих боях уничтожено до батальона немецкой пехоты, 5 орудий, 31 пулемета и минометная батарея. Захвачены трофеи и пленные. Некоторое время спустя, немцы бросили в бой до 2 полков пехоты, 60 танков и значительные силы авиации. Отбивая контратаки и сдерживая натиск численно превосходящего врага, советские бойцы уничтожили 25 танков и до 800 гитлеровцев. 11 мая Н-ская часть отразила 3 атаки вражеской пехоты, усиленной танками Наши бойцы подбили и сожгли 13 вражеских танков и уничтожили до 500 немецких солдат и офицеров

На одном из участков Ленинградского фронта 11 мая противник после сильного артиллерийского обстрела пытался вести разведку. Все атаки немцев были отбиты нашими частями. Противник потерял только убитыми до 700 солдат и офицеров.

Нашей артиллерией подавлен огонь нескольких артиллерийских батарей противника и уничтожено 7 шестиствольных минометов.

За неделю, с 2 по 8 мая включительно, в воздушных боях и на аэродромах противника уничтожено и повреждено 930 немецких самолетов. Наши потери за это же время — 235 самолетов.

Наша авиация совершила несколько крупных налетов на железнодорожные узлы, станции и аэродромы противника. В результате бомбардировки разбито много паровозов и железнодорожных эшелонов, разрушено большое количество станционных сооружений.

Советские корабли в Баренцовом и Черном морях потопили 4 транспорта и тральщик противника. Кроме того, советские летчики потопили вражеский транспорт, сторожевой корабль и 2 сторожевых катера.

Минские партизаны взорвали усиленно охранявшийся немцами железнодорожный мост на линии Осиповичи — Слуцк. Гитлеровцы соорудили на подступах к мосту дзоты и разместили в них сильные гарнизоны Советские патриоты штурмом захватили вражеские дзоты, перебили немецкую охрану и взорвали мост. В Сумской области партизанский отряд внезапно атаковал немецкий гарнизон в крупном населенном пункте. В ожесточенных уличных боях противник понес значительные потери. Умелым маневром советские патриоты окружили часть вражеского гарнизона Группа гитлеровцев в количестве 87 человек, отказавшаяся сложить оружие, была истреблена. Взяты в плен 120 вражеских солдат и офицеров.

Обзор международных событий

Истекшая неделя ознаменовалась крупной победой наших союзников над немецко-итальянскими войсками в Северной Африке. После ожесточенных боев за овладение рядом важных позиций на подступах к Тунису и Бизерте, войска союзников 6 мая начали генеральное наступление по всему Тунисскому фронту. К исходу 7 мая прорвав вражеские оборонительные линии, части 2-го американского корпуса ворвались в Бизерту Одновременно войска 1-й английской армии и французские войска овладели городом Тунис.

Итало немецким войскам в северной Африке нанесен удар, от которого они уже не смогут оправиться.

В своих приветственных телеграммах премьер министру Великобритании Черчиллю и президенту Соединенных Штатов Америки Рузвельту товарищ Сталин охарактеризовал освобождение Туниса и Бизерты от гитлеровской тирании, как блестящую победу доблестных британских и американских войск.

Быстрый натиск союзников совершенно дезорганизовал итало-немецкие войска. Уже 8 мая на всем протяжении фронта, за исключением подступов к полуострову Бон (в юго-восточной части Туниса) организованное сопротивление немцев и итальянцев было прекращено В северной и южной части Туниса союзные войска окружили около 120 тысяч вражеских войск, взяв в плен несколько десятков тысяч немецких и итальянских солдат и офицеров. В числе пленных 6 немецких генералов. Союзники не дали возможности германскому командованию эвакуировать сколько нибудь значительное количество своих войск ни морским, ни воздушным путем.

Часть разгромленных итало-немецких войск — численность которых определяется в 50 тысяч — отступила на полуостров Бон. Однако участь их предрешена. Загнанные на полуостров остатки гитлеровских войск блокировали с суши и с моря. Перед ними лишь два выхода — либо сдаться в плен, либо быть уничтоженными.

Блестящая победа доблестных союзных войск в Тунисе имеет исключительное значение потому, что она обеспечивает господство англо-американских вооруженных сил в Средиземном море, дает им возможность контролировать пути, ведущие в Европу. Союзники добились важнейших стратегических преимуществ, которые весьма и весьма облегчают им развертывание дальнейших наступательных действий — вторжение на Европейский континент.

(ТАСС).

ДЕЙСТВУЮЩАЯ АРМИЯ
(Южнее озера Ильмень).

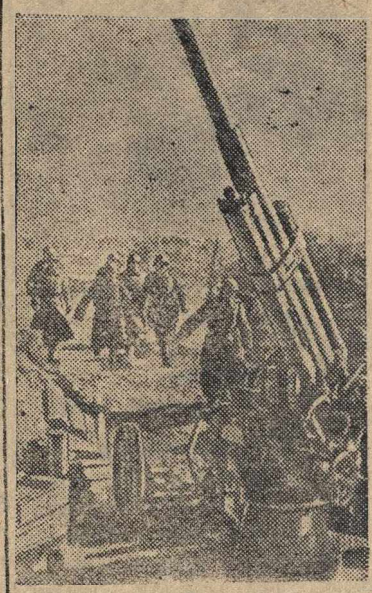

На снимке: Расчет зенитного орудия, которым командует сержант А. Дормосенко, за несколько дней сбивший 5 вражеских самолетов, бежит к орудию по тревоге.

Фото В. Шаровского.

Фотохроника ТАСС.

Привет с фронта!

Колхозники и колхозницы Линдовского района, шлю Вам фронтовой привет!

Наши бойцы и командиры, воодушевленные первомайским приказом товарища Сталина, мужественно сражаются на фронтах отечественной войны, наносят коварному врагу удар за ударом.

Дорогие товарищи, призываю вас самоотверженно трудиться на колхозных полях, быстро и хорошо проведите весенний сев, досрочно выполняйте свои обязательства перед государством Это будет большая помощь Красной Армии в разгроме ненавистного врага.

Несколько слов о себе. Я с честью выполняю все задачи, которые дает мне командование. Бью немцев днем и ночью Своим оружием я уничтожил более 800 немцев, подбил 20 автомашин, 5 танков.

Правительство наградило меня медалью «За отвагу». Заверяю вас, что я буду защищать любимую родину до последней капли крови. А. И. КОМАРОВ,
гвардии старший сержант.

Сеяцы

В Бубновском колхозе сеяцами работают 55-летняя Груздева Анисья Андреевна и Груздев Иван Алексеевич. Сеяцы отлично понимают, что от их усилий в немалой мере зависит успех сева и работают отлично. Они засеяли вдвоем всю площадь льна — 20 гектаров. Засевали при хорошем качестве по 7,5 гектаров вместо нормы 3.

А. УТКИНА.

ДЕЙСТВУЮЩАЯ АРМИЯ. (Западный фронт).



На снимке: Артиллеристы гвардейцы ведут огонь по гитлеровцам.

Фото Д. Чернова.
Фотохроника ТАСС.

Наша работа

Наш Линдовский сельсовет, вступая в областное социалистическое соревнование сельских советов, взял обязательство в сжатые сроки провести весенний сев, добиться высокого урожая.

Как сельсовет выполняет взятые обязательства?

План весеннего сева по сельсовету выполнен на 70,3 процента. Закончен полностью сев льна. Первыми закончили сев ранних зерновых колхозы: Слободсковский (председатель т. Хворичев), Кезенский (председатель т Рыбаков). Хорошо ведет весенние работы председатель Разливайковского колхоза т. Шунаев.

С севом стали отставать Мамакинский, Остреевский колхозы. Сельский совет этим колхозам организовал социалистическую помощь. Мамакинскому колхозу оказывает помощь Кезенский колхоз. В Остреевском колхозе 11 мая работали на 4 лошадях слободсковские колхозники. 12 мая в этот колхоз приехали на помощь на 3 лошадях из Разливайковского колхоза.

Первомайский приказ товарища Сталина вызвал в колхозах небывалый подъем Колхозники горят желанием—быстрее провести сев, одержать победу на посевном фронте. С каждым днем множатся ряды стахановцев. Самоотверженно трудятся И. Зверев, М. Зверева (Разливайки), С. Малышев (Слободское), Лещев (Городишки), Коноплева (Кеза) и многие другие.

Большую помощь в работе сельского совета оказывают депутаты, агитаторы. Депутат сельского совета, учительница Мамакинской школы тов. Глебская проводит среди колхозников беседы, выпускает стенную газету, боевые листки, молнии

Регулярно выпускают стенные газеты, проведя беседы счетовод Городишкинского колхоза т Гринберг, счетовод Слободсковского колхоза т. Морева.

Наш сельский совет соревнуется с Дрюковским сельсоветом Примем все меры к тому, чтобы занять первенство в соревновании. И. НЕНАСТЬЕВ,
председатель Линдовского сельсовета.

Проведем декадник по улучшению лугов и пастбищ

Ко всем колхозам, колхозникам и колхозницам

Горьковской области

Дорогие товарищи!

Великая отечественная война предъявляет большие требования к сельскому хозяйству, к земледелию и животноводству. Колхозы и совхозы должны полностью удовлетворить потребности страны и фронта в хлебе, овощах, картофеле и продуктах животноводства. Нужно дать Красной Армии больше мяса, масла, сала, яиц, шерсти, чтобы наши доблестные защитники родины ни в чем не нуждались и еще сильнее громили ненавистного врага.

Наша партия и советское правительство неустанно заботятся о развитии социалистического животноводства. В постановлении СНК СССР и ЦК ВКП(б) «О мерах увеличения поголовья скота в колхозах и совхозах и повышения его продуктивности» дана развернутая программа борьбы за дальнейший подъем животноводства. Святая обязанность каждого колхозника и колхозницы неустанно бороться за увеличение поголовья скота на фермах, за повышение продуктивности животноводства и досрочное выполнение обязательств по сдаче государству животноводческой продукции.

Наш колхоз в прошлом году перевыполнил государственный план развития животноводства, значительно увеличил поголовье скота на фермах. Мы досрочно выполнили все обязательства по сдаче государству продуктов животноводства, сдали в фонд обороны 1 019 килограммов мяса, кроме того, оказали помощь колхозам освобожденных районов.

В этом году мы должны добиться новых успехов в животноводстве, увеличить поголовье скота и поднять его продуктивность Мы обязались увеличить удои до 2 200 литров молока на фуражную корову вместо 2.000 литров по плану и обеспечить среднесуточный привес телят до 600 граммов вместе 450 по плану. Каждому из нас ясно, что для развития животноводства требуется создать прочную кормовую базу, обеспечить скот всеми необходимыми кормами. Нужно привести в порядок наши луга и пастбища, правильно организовать луговое хозяйство, добиться более высокого урожая трав

Обсудив вопрос о развитии животноводства, мы решили провести с 15 по 25 мая декадник по улучшению лугов и пастбищ. Намечаем провести следующие мероприятия:

1. В течение декадника организуем массовый выход колхозников и колхозниц на работы по улучшению лугов и пастбищ. На всех лугах проведем очистку от мусора и весеннего наноса, произведем срезку кочек, вырубку кустарника, простейшую осушку. Где это требуется, проведем боронование лугов, а на отдельных участках организуем подкормку местными удобрениями с тем, чтобы ускорить рост трав и получить более высокий их урожай.

2 Для лучшего использования пастбищ введем загонную пастьбу скота. На пастбищах устроим водопои, очистив от разного мусора.

3. На летний период организуем лагерное содержание скота, при котором не будет изнурительной перегонки животных, влияющей на продуктивность,

4. Силами животноводческой бригады засеем сверх плана на прифермском земельном участке 3,5 гектара корнеплодов и картофеля и вырастим урожай—не менее 500 центнеров корнеплодов и 200 центнеров картофеля.

Призываем всех колхозников и колхозниц области поддержать наше предложение—провести с 15 по 25 мая декадник по улучшению лугов и пастбищ, организовав массовый выход людей в каждом колхозе.

На первомайский приказ Верховного Главнокомандующего Маршала Советского Союза товарища Сталина ответим еще более напряженным трудом, активной борьбой за получение высокого урожая, за дальнейший подъем животноводства.

По поручению общего собрания членов сельхозартели «Красная гора», Богородского района:

Председатель колхоза Ф. ЛАДЫШЕВ.
Заведующий фермой П. ТЕРЕНТЬЕВ.

Колхозники и колхозницы, работники животноводства: ШИБАНОВА, КРУГЛОВА, ЛАДЫШЕВА, КОРОТКОВА, ШАДРИН, БЕЛОВА, СОРОКИНА, ТЮКАЛОВА, ТЕРЕНТЬЕВА.

Получила дополнительную оплату труда

Два года на молочно товарной ферме Хвалынковского колхоза работает доярка Мария Григорьевна Валтухова. Она старается как можно больше получить молока но своей группе коров.

За четыре месяца текущего года тов. Валтухова от каждой фуражной коровы надоила 390,5 литров молока.

Все 7 коров, закрепленные за дояркой тов. Валтуховой, отелились. Молодняк полностью сохранен.

За выращивание телят до 20-дневного возраста доярка тов. Валтухова в порядке дополнительной оплаты труда получила 42 литра молока.

Н. ТЕРЕХИНА,
участковый зоотехник.

Действенно, по боевому руководить севом

Для всех тружеников сельского хозяйства нет сейчас важнее задачи, чем успешное проведение весеннего сева, в сжатые сроки и на высоком агротехническом уровне. Огромный производственный и политический подъем, которым охвата сейчас колхозная деревня, предъявляет повышенные требования к партийным организациям. Обязанность каждой партийной организации состоит в том, чтобы действенно, оперативно, по боевому руководить весенним севом. Точно знать как сегодня обстоят дела на полях.

Необходимость этого понята далеко еще не всюду. Партийная организация Корельского сельсовета плохо руководит весенним севом.

—Наша партийная организация,—заявляет секретарь парторганизации т. Кузин,—несколько раз обсуждала вопрос о ходе весеннего сева. На последнем партийном собрании было вынесено решение сев ранних зерновых закончить к 10 мая.

Но решение остал ось на бумаге. Весенний сев в Корельском сельсовете идет исключительно плохо. На 10 мая план сева был выполнен только на 24 проц. Сильно отстает Зубовский колхоз, которым руководит член ВКП(б) т. Пименова. Здесь, например, овса посеяно 61 гектар из плана 207. Тов. Пименова не использует на полевых работах крупный рогатый скот. Она не использует сеялки.

Такое же положение видим и в других колхозах. Но партийная организация не принимает мер к устранению недостатков. В колхозах многие пахари, сеяли перекрывают нормы. Но парторганизация очень мало сделала для того, чтобы высокую выработку давали все колхозники Она слабо борется за действенность соревнования.

В парторганизации насчитывается 5 коммунистов. В агитколлективе состоит 22 агитатора. Большая сила. Парторганизация должна усилить массово-политическую работу на севе, мобилизовать колхозников на быстрейшее завершение весеннего сева.

А. КОМАРОВ.

По примеру колхоза Гершиха

Призыв колхозников сельскохозяйственной артели Гершиха, Ярославской области, вызвал горячий отклик среди колхозников Ельниковского колхоза. Они обязались засеять сверх плана в фонд обороны 2 гектара овса, вырастить 1 корову.

Колхозники Трефилихинского колхоза решили засеять в фонд обороны и помощи освобожденным районам 0,5 га овса, вырастить 1 голову крупного рогатого скота. По полгектару овса и гороха засевают сверх плана в фонд обороны Полянский колхоз. Ренькинский колхоз выращивает 1 голову крупного рогатого скота, 1 овцу.

Ход весеннего сева по району

Сводка райземотдела на 10 мая 1943 года

Сельсоветы	Посеяно всего яровых (в проц. к плану)	Посеяно льна (в процентах к плану).
Линдовский	70,3	100
Совхозский	69	100
Ганинский	68,6	100
Шубинский	62,1	96,2
Тюленевский	61,4	—
Зуевский	44,8	95
Чистопольский	43,8	91,5
Дрюковский	42,9	90.7
Коровинский	38,1	100
В.-Дубровский	35,2	81,8
Корельский	32,7	96,7
Спасский	28,7	53,3

Успехи колхозников колхоза «7 съезд советов»

Отвечая на первомайский приказ Верховного Главнокомандующего товарища Сталина, колхозники колхоза «7 съезд советов», Тюленевского сельсовета, прилагают все усилия к тому, чтобы оказать как можно большую помощь фронту. Колхоз закончил сев зерновых культур. В этом колхозе ведется посадка картофеля. Посажено картофеля 12 гектаров при плане 34.

Колхозники работают от темна до темна, перевыполняют нормы. Комсомолец Т. Иванов на бороновании норму выполняет на 200 процентов. Не отстают от него молодые колхозники И. Ирапов, Р. Горохов.

К. ДВОРЦОВА,
агитатор.

Неудовлетворительные темпы сева

В Чистопольском сельсовете крайне затянули сев яровых культур. На 12 мая посеяно 815,5 гектаров из плана 1816. Клеевскому колхозу (председатель т. Соколов) нужно посеять 158 гектаров, а посеяно всего лишь 34. Нагрузка на лошадь в этом колхозе велика. Но крупный рогатый скот на полевых работах используется плохо. Работает только 1 бык. Такое же положение в колхозе «Красная горка» и других. Сельский совет, первичная партийная организация не ведут борьбы за быстрейшее проведение весеннего сева.

Плохо в колхозах этого сельсовета работают трактора В Коровинском колхозе 2 трактора из-за различных поломок больше простаивают, чем работают. Вспахано тракторами 2,5 гектара. Целыми сутками простаивают трактора в Гусевском, Клеевском колхозах. На тракторах работают молодые водители, но каждодневной, деловой помощи они не видят.

Отв. редактор
К. П. БЕЛОВ

До 10-го июня Райзо принимает заявки на сенокошение в 1943 году.

После означенного срока заявки приниматься не будут. К заявлениям необходимо прилагать справки об имеющемся скоте, заверенные сельсоветом.

РАЙЗО.

МЦ 04031 Типография [illegible] пос. Линдово Калининской области. Тираж [illegible]