ПРОЛЕТАРИИ ВСЕХ СТРАН, СОЕДИНЯЙТЕСЬ!

# СТАХАНОВЕЦ ПОЛЕЙ

Орган Линдовского райкома ВКП(б) и райсовета депутатов трудящихся

№ 56 (1164) | Четверг, 14 октября 1943 г. | ЦЕНА 15 КОП

## Навстречу XXVI годовщине Октября

Колхозники Коломенского района Московской области обратились ко всем колхозникам и работникам МТС и совхозов и специалистам сельского хозяйства центральных и северных областей и автономных республик с предложением развернуть предоктябрьскоо социалистическое соревнование за новые производственные успехи в сельском хозяйстве.

Призыв коломенцев нашел широкий отклик, вызвал новый трудовой подъем в колхозах нашего района. Готовясь к достойной встрече Октября, пахари колхоза „Красный борок" Иван Николаевич, Мин Петрович Зверев вспахивают по 60 соток гектара зяби, тракторист МТС Семен Грушин на газогенераторном колесном тракторе вспахивает более 4 гектаров. Изо дня в день перевыполняет нормы выработки машинист молотилки Иван Евламповнч Смирнов.

Каждый день из различных колхозов района приходят вести о новых успехах соревнования. Разливайковский колхоз выполнил обязательства перед государством по хлебопоставкам, закончил уборку урожая, молотьбу, взмет зяби. Выполнили план хлебопоставок, закончили обмолот, уборку картофеля Чистопольский, Филимонцевский и другие колхозы.

Но эти успехи не дают никакого права на самоуспокоение. У нас имеются ряд отстающих участков. До сих пор не выполнили план хлебопоставок Спасский, Тюленевский, Зуевский сельсоветы. Резко отстают с обмолотом хлебов Больше-Дубровский, Дрюковский, Линдовский сельсоветы. Медленно идет подъем зяби.

Нужно принять все меры к тому, чтобы у нас не оставалось ни одного отстающего колхоза, сельсовета. По примеру колхозников и колхозниц Коломенского района надо закончить к 1 ноября выполнение обязательств перед государством по сельскохозяйственным продуктам. Быстро закончить обмолот и вытирание семенников клевера, а также завершить обмолот всех культур. Не позднее 25 октября выполнить план зяблевой вспашки. Своевременно отремонтировать, утеплить и подготовить к началу зимовки скота все животноводческие постройки, запасти требуемое количество кормов.

Решить успешно все эти задачи в значительной степени поможет предоктябрьское социалистическое соревнование. Задача первичных партийных организаций, сельских советов заключается в том, чтобы возглавить этот новый подъем социалистического соревнования, помочь соревнующимся выполнить свои обязательства.



Арбузы в Сибири.

Колхозы Хакассии за последние годы все шире вводят бахчевые культуры и достигли высоких урожаев на бахчах.

На снимке: На бахчах колхоза «Хызыл Салда» (Аскизского района). Звеньевая М. Т. Алешина за отгрузкой арбузов.

Фото С. Малобицкого. Фотохроника ТАСС.

### Хлебопоставки выполнили досрочно

Соревнуясь за достойную встречу 26-ой годовщины Октябрьской социалистической революции, наш колхоз выполнил досрочно годовой план хлебосдачи. Также в счет поставок 1944 года сдали 8,5 тонн зерна.

Сейчас поднимаем зябь. Подняли 50 гектаров. План взмета зяби перевыполним.

ТИХОНОВ.

председатель Клинцевского колхоза.

### В Фонд Главного Командования

Наш колхоз досрочно выполнив план картофелепоставок, сдал в Фонд Главного Командования 2 тонны картофеля.

Ф. МАКАРОВ,

председатель колхоза «Верный путь».

### В фонд здоровья защитников родины

Слободсковский колхоз внес в фонд здоровья защитников родины 250 литров молока.

И. ХОВРИЧЕВ.

### Теплые вещи — защитникам родины

Колхозники Б. Дубровского, Чистопольского, Тюленевского и других сельсоветов принимают активное участие в сборе теплых вещей для защитников родины. Трудящиеся района отправили 1200 носков и варежек, 31 пару валенок, теплые брюки, фуфайки и другие вещи.

### Подарки бойцам

400 праздничных посылок с подарками готовят фронтовикам колхозники Больше-Дубровского сельсовета. Фронтовики получат мясо, сухари, яйца и т. д.

А. ПОПОВ.

## На фронтах Отечественной войны

### (Обзор военных действий за время с 6 по 12 октября 1943 г.)

После паузы, необходимой для подтягивания тылов, наши войска 7 октября вновь развернули наступательные бои против немецко фашистских войск по всему фронту от Витебска до Таманского полуострова.

На Таманском полуострове войска Северо Кавказского фронта, в результате ожесточенных боев, взломали оборону немцев, стремительно продвинулись вперед и овладели городом и портом Тамань. Уничтожая войска противника, не успевшие эвакуироваться, советские войска 9 октября завершили разгром Таманской группировки немцев и полностью очистили Таманский полуостров от немецко фашистских захватчиков. Тем самым плацдарм немцев на Кубани окончательно ликвидирован. По неполным данным, уничтожено свыше 20 000 немецких солдат и офицеров. Часть гитлеровцев утонула в Керченском проливе. Потоплены также 8 барж с немецкой пехотой, пытавшейся перебраться на Керченский полуостров. Взято в плен 3 тысячи немцев. При очищении от противника Таманского полуострова наши войска захватили 52 танка, 337 орудий, 229 минометов, 540 тяжелых минометных аппаратов, 83 паровоза, 2073 вагона, 184 разных складов и много другого военного имущества.

В полосе среднего течения Днепра наши войска успешно форсировали Днепр и захватили плацдармы в трех местах: севернее Киева, южнее города Переяслав и юго-восточнее Кременчуга. Противник ведет против наших переправившихся через Днепр войск ожесточенные контратаки, которые отбиваются с большими для противника потерями. Наши войска шаг за шагом расширяют плацдармы.

Войска Калининского фронта прорвали сильно укрепленную оборону противника протяжением 25 километров и на глубину 25 километров и 7 октября, после 2 дневных ожесточенных боев, овладели городом и железнодорожным узлом Невель. В последующие дни наши войска продолжали развивать наступление и заняли ряд населенных пунктов.

Войска Волховского фронта прорвали оборону немцев севернее города и железнодорожного узла Кириши, продвинулись вперед на 15 километров и с боями овладели городом и железнодорожным узлом Кириши, железнодорожными станциями Посадниково, Ирса и рядом населенных пунктов. Только при взятии одного населенного пункта уничтожено 1500 немецких солдат и офицеров.

На Витебском направлении наши войска, продвигаясь вперед, заняли несколько сот населенных пунктов, в том числе город Лиозно. 11 октября наши части освободили 40.000 мирных советских граждан, которых немцы насильно угоняли на каторжные работы в Германию.

На Гомельском направлении наши войска 10 октября, сломив сопротивление противника, заняли город Добруш. На следующий день советские части, развивая наступление, овладели железнодорожным узлом и пригородом города Гомель — Ново-Белица и очистили левый берег реки Сож от немецко-фашистских захватчиков.

За время с 5 по 11 октября наши войска на всех фронтах подбили и уничтожили 408 немецких танков. В воздушных боях и огнем зенитной артиллерии сбито 452 немецких самолета.

Советская авиация потопила 7 транспортов противника общим водоизмещением 26 500 тонн, 17 барж, 2 катера и 2 самоходных понтона.

## Догоняй лучших!

*„Социалистическое соревнование говорит: одни работают плохо, другие хорошо, третьи лучше,— ДОГОНЯЙ ЛУЧШИХ и добейся ОБЩЕГО ПОДЪЕМА".*

*И. СТАЛИН.*

* * *

◆ В пятой тракторной бригаде на взмете зяби хорошо работает тракторист Харитон Фокеевич Белов. Он вспахал 65 гектаров при задании 60.

Успешно выполняет задание по взмету зяби тракторист Павел Алексеевич Клейменов. Он вспахал 120 гектаров.

◆ В соревновании на молотьбе впереди идет машинист молотилки МТС Иван Смирнов, намолотавший 330 тонн.

◆ Первым в районе выполнил план подъема зяби колхоз «Красная Линда». Изо дня в день перевыполняли нормы пахари Константин Ненастьев, Егор Саранчев и другие.

Сейчас поднимается зябь сверх плана.

◆ В Бубновском колхозе развернулось соревнование пахарей, работающих на вспашке зяби. Пахари Наталья Груздева, Барановская Мария, Евлампий Вавилов до темна работают в поле, вспахивают по 0,8 гектара при норме 0,5. Качество пахоты хорошее.

◆ Колхознику артели «Ленинский призыв» Илье Федоровичу Субботину 70 лет. Несмотря на преклонный возраст, Илья Федорович систематически перевыполняет нормы выработки на пахоте зяби. Он вспахивает по 65—70 соток гектара при норме 50.

## *Дадим больше льна родине!*

### Обязались — выполним

За деревней оборудован льнотрепальный пункт. Задолго до рассвета собираются сюда колхозники и работают до темна.

Правление колхоза установило дневное задание — натрепать 10 килограммов волокна на человека. Эту норму льноводки перевыполняют. Первой стала натрепывать по 17—18 килограммов волокна Евдокия Самурина. Задор разобрал остальных. Татьяна Васильевна и Мария Васильевна Рощины натрепывают по 15 килограммов. Хорошо работает на 2 вальной мялке Александр Рощин.

По обязательству наш колхоз должен сдать волокна 18 центнеров. Вступая в предоктябрьское социалистическое соревнование, мы обязались план льнозаготовок выполнить к 1 ноября. 10 октября мы на заготовительный пункт сдали 689 килограммов волокна. Приняли 11—12 номерами. 3 килограмма волокна приняли 15 номером. Льносемя полностью сдали.

Что мы обязались сделать, то сделаем.

В. РОЩИН,

председатель Высоковского колхоза.

### Льноводы держат свое слово

Включившись в предоктябрьское социалистическое соревнование, льноводы Гусевского колхоза взяли обязательство быстро обработать лен и сдать его государству. Большинство работающих на льнообработке перевыполняют нормы выработки. Шестидесятилетняя М. Сулоева натрепывает по 12 килограммов льноволокна. Е. Н. Лебедева натрепывает по 11,6 килограмма, Е. Е. Кузьмина, Т. А. Кузьмина — по 11, А. И. Гусева, М. Г. Тихова — по 10 килограммов.

Обработанное ими льноволокно хорошего качества.

В. НЕЛЮБОВСКАЯ.

### Сдают лен государству

Одинцовский колхоз, Чистопольского сельсовета готовит достойную встречу 26-й годовщине Октябрьской революции. Они обязались досрочно выполнить план льнозаготовок. Колхоз приступил к обработке льна и сдаче его государству. Сдано 150 килограммов волокна.

* * *

Наш колхоз приступил к сдаче льноволокна государству. Сдано 750 килограммов.

И. ГАНИН,

председатель колхоза «9 съезд Советов».

* * *

Льноводы Филимонцевского колхоза взяли обязательство сдать льноволокно высокими номерами. Льноводы закончили 7 октября подъем льна со стлищ.

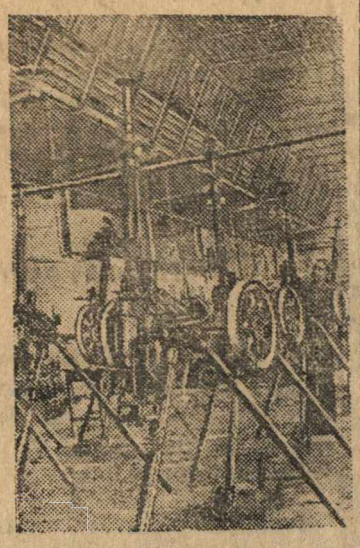

На заводе, где директором тов. Чарский.

На снимке: Готовые к отправке на фронт пулеметы.

Фото С. Нордштейна. Фотохроника ТАСС.

# В райкоме ВКП(б)

11 октября бюро райкома ВКП(б) заслушало и обсудило вопрос о ходе выполнения плана хлебопоставок в Луговском, Архиповском, Тузеевском, Горбуновском колхозах. Руководители этих колхозов потеряли чувство ответственности за порученное дело, не приняли мер к быстрейшему выполнению плана хлебосдачи Так, например, Горбуновский колхоз должен еще сдать 14 тонн, Луговской—8 тонн.

Бюро РК ВКП(б) потребовало от руководителей этих колхозов в ближайшие дни обеспечить выполнение плана хлебопоставок.

Бюро РК ВКП(б) заслушало и обсудило вопрос о состоянии животноводства в колхозе «Новая жизнь», Дрюковского сельсовета.

Бюро РК ВКП(б) отметило, что председатель колхоза т. Семин не борется за выполнение плана развития общественного животноводства. Колхоз по плану должен иметь крупного рогатого скота 40 голов, имеет 33. Нехватает по плану 3 голов свиней. Плохо организован уход и содержание скота, вследствие чего допущен большой падеж. Здесь до сих пор не приступлено к ремонту и утеплению животноводческих помещений.

Бюро райкома потребовало от председателя колхоза т. Семина безоговорочного перевыполнения плана по всем видам скота, до 16 октября закончить подготовку к стойловому периоду.

## Лучшие люди вступают в партию

В дни Великой Отечественной войны усилилась тяга трудящихся в ряды ВКП(б). Лучшие люди нашего района вступают в партию. Кандидатами в члены ВКП(б) приняты: заведующая фермами Больше - Покровского колхоза т. Зверева, заведующая складами совхоза т. Харитонова и другие.

## ЗАКОНЧИЛИ МОЛОТЬБУ

Один за другим колхозы Шубинского сельсовета заканчивают обмолот. Закончили молотьбу Шубинский, Валковский, Халявинский, Тайновский колхозы.

К. СОКОЛОВ.

# Накануне славной годовщины

29 октября исполнятся 25 лет Ленинско-Сталинского комсомола. Эту славную дату комсомольцы и молодежь нашего района встречают конкретными делами.

За время недели комсомольско-молодежных красных обозов с 1 по 7 сентября по вывозке зерна государству работало 54 комсомольско-молодежных транспортных бригады Они объединили 92 комсомольца и 70 молодых колхозников. На заготовительный пункт было вывезено 340 тонн зерна. Комсомольско молодежные транспортные бригады колхозов «Красная Некраса», „Новый путь" перевыполнили план сдачи зерна государству. Комсомольская бригада Б Захватихинского колхоза в составе Е. Соколова, Е. Чикалова, Н. Чикалова, вывезла 154,8 центнера вместо 139,3 центнера по плану.

Достойно встречает 25-летие ВЛКСМ комсомольская организация колхоза имени Халтурина (секретарь т. Маховикова). Комсомольская организация создана во время подготовки к славному юбилею Она состоит из 7 человек. Все они хорошо работают в колхозе. Комсомольцы т. Клячев, Виктор Кузнецов, Валентин Седелкин на подъеме зяби выполняют нормы на 120—130 процентов В дни фронтовой декады закончена копка картофеля. Секретарь комсомольской организации т. Маховикова вместе с председателем колхоза, комсомолкой т Кузнецовой подняла все силы колхоза на уборку картофеля. Все колхозники перевыполняли нормы выработки. Даже подростки не отставали от взрослых. Так, 11-летний Валя Дмитриев ежедневно вывозил на корове с поля по 2000 килограммов картофеля. Колхоз досрочно выполнил план хлебосдачи

Школьники Афонасовской неполно-средней школы (директор т. Савельева, комсорг т. Кузнецова) в честь 25-летия ВЛКСМ организовали воскресник по уборке картофеля. Они выкопали 2 гектара картофеля

Намного увеличилось стремление передовой колхозной молодежи связать свою судьбу с комсомолом. Только за август и сентябрь месяцы в ряды ВЛКСМ принято 103 человека, из них 86 рядовых колхозников.

Перед комсомольцами деревни стоят сейчас важные и ответственные задачи. Необходимо помочь своим колхозам в быстрейшем завершении уборки, обмолоте, обработке льна, поставок государству, вспашки зяби, подготовке к зимовке скота.

Дни подготовки к юбилею комсомола должны быть днями напряженной работы на полях и фермах, направленной к всемерному усилению помощи фронту.

П. АКИФЬЕВ,
секретарь РК ВЛКСМ.

# Стахановец молотьбы

На току колхоза «IX съезд Советов» кипит дружная, напряженная работа.

—Давайте снопы! Живей!—торопит машинист Никандр Тимофеевич Гладилов колхозниц.

Никандр Тимофеевич руководит молотьбой со знанием дела. Молотилка действует безотказно. Он заботливо ухаживает за параконной молотилкой. Особенно следит за барабаном и шестернями передачи. Ежедневно очищает их от пыли, смазывает трущиеся части.

Тов Гладилов добивается перевыполнения норм выработки. Овса он намолачивал по 5—5,5 тонны, ржи по 3 тонны.

—По военному работает у нас Никандр Тимофеевич,—говорит председатель колхоза И. Е. Гаинн —Он обмолотил 222 гектара. К 15 октября закончим обмолот хлебов.

А. СЕРОВ.

# Нетерпимая медлительность

Руководители Грязновского колхоза плохо заботятся об урожае будущего года, срывают выполнение плана подъема зяби. По плану надо вспахать 50 гектаров, пока же вспахано всего 10 гектаров

—Нехватает тягла,—заявляет председатель тов. Киселева.

Это неверно. В колхозе имеется 4 рабочих лошади. Но на подъеме зяби работает только одна лошадь.

Крайне низка производительность труда. Вспахивают по 40—45 соток гектара.

В колхозе находится трактор. Трактористы тт. Рыженков и Кораблев больше простаивают, чем работают. С 7 октября они вспахали около 4 гектаров.

Дирекции МТС надо пустить трактор в работу, помочь колхозу усилить темпы взмета зяби.

Б. КОНСТАНТИНОВ.

# Затягивают вывозку хлеба

Тюленевский сельсовет сильно отстает с выполнением плана хлебозаготовок. Такой колхоз, как Быковский должен сдать государству хлеба более 19 центнеров, Доенковский—8 центнеров и другие.

В Быковском колхозе имеется 15 центнеров намолоченного зерна. Но председатель колхоза Родионов придерживает хлеб. За последнее время прекратил вывозку хлеба.

Председатель сельсовета т. Волков об этом знает, но к саботажникам хлебозаготовок никаких мер не принимает.

Тюленевский сельсовет в кратчайший срок должен рассчитаться с государством.

# *За границей*

## Военные действия в Италии

ЛОНДОН, 12 октября. (ТАСС). Штаб войск союзников в Северной Африке сообщает, что в последние 24 часа на фронтах американской 5-й и английской 8-й армии происходила лишь артиллерийская перестрелка и велись патрульные операции.

11 октября бомбардировщики союзников атаковали аэродром на острове Корфу (близ Албании).

В Италии совершены налеты на артиллерийские позиции, автомобильный транспорт и поезда противника, в то время как истребители патрулировали над районами боев, не встречая сопротивления со стороны противника.

В ночь на 11 октября были атакованы моторизованные колонны к северу от Рима и вблизи Фрозиноне.

## Бомбардировка германских аэродромов в районе Эгейского моря

ЛОНДОН, 12 октября. (ТАСС). Официально сообщается, что в ночь на 11 октября тяжелые английские бомбардировщики атаковали аэродром в Калато (остров Родос). Бомбы разорвались в месте нахождения самолетов и на взлетно-посадочной дорожке. Возникли пожары.

10 октября самолеты союзников атаковали аэродромы в Гераклионе (остров Крит), Калато (остров Родос) и Антимакия (остров Кос).

## Развал в банде норвежских квислинговцев

СТОКГОЛЬМ, 12 октября.(ТАСС). Шведская печать сообщает о прогрессирующем развале в партии Квислинга. Происходят массовые выходы квислинговцев их ий «партии».

Недавно группа молодых квислинговцев—юношей и девушек—была отправлена в учебный лагерь в Германию. На обратном пути в Норвегию при проезде через Швецию эти молодые квислинговцы сошли с поезда, чтобы не возвратиться на родину.

Причиной их бегства, по всем признакам, явилась утрата веры в победу гитлеровской Германии.

Находящиеся в Стокгольме Норвежское информбюро сообщает, что на общие собрания квислинговских организаций в трех городах явился всего... 21 человек.

## Война на Тихом океане

ЛОНДОН, 11 октября (ТАСС). Штаб объединенного командования вооруженными силами союзников в юго-западной части Тихого океана сообщает, что войска союзников, занявшие японскую базу Вила на острове Коломбангара (Соломоновы острова), обнаружили много оставленного японцами вооружения и снаряжения, в том числе орудия, боеприпасы и 10 поврежденных самолетов.

Японская авиация совершила безуспешные налеты на острова Новая Георгия, Велла-Лавелла, Гуденоф, Вудларк и острова Д Антркасто.

ТОКИО, 11 октября. (ТАСС). Агентство Домей Цусин сообщает, что в секторе Соломоновых островов японские войска эвакуировали острова Велла Лавелла и Коломбангара

## Посещение Корсики генералом де Голлем

ЛОНДОН, 10 октября. (ТАСС). Агентство Рейтер передает, что генерал де Голль прибыл 6 октября на Корсику, где провел два дня. Де Голль доложит Французскому Комитету Национального Освобождения о том, как освобожденное от ига гитлеровских оккупантов население острова встретило свое освобождение

РАБАТ, 10 октября. (ТАСС). Рабатское радио сообщает, что посетивший Корсику генерал де Голль был восторженно встречен населением острова. Организации французских патриотов на Корсике устроили де Голлю торжественный прием.

# *ПИСЬМА В РЕДАКЦИЮ*

## Больше изделий местной промышленности

Трудящиеся предъявляют все больший и больший спрос на разнообразные изделия местной промышленности. Коровинская артель должна производить столы, стулья, тумбочки, бочки и т. д. Однако руководители этой артели плохо развертывают производство мебели, бондарной посуды и других предметов. Например, за 9 месяцев артель удосужилась сделать только один стол из задания 100. Сделано 165 стульев из плана 500.

Артель имеет большие возможности по выпуску мебели, бондарной посуды и других предметов. Правление артели должно шире развернуть социалистическое соревнование за выполнение производственного плана.

Л. ТОЛОКНОВ.

## ПЛОХО ГОТОВЯТСЯ К ЗИМЕ

Зубовская артель не плохо справляется с выполнением производственного плана. В предстоящую зиму артель должна выполнить большую программу по выпуску продукции.

Как артель готовится к зиме? Очень плохо. На 12 октября артель имеет всего лишь суточный запас дров—8 кубометров. Председатель артели тов. Кузин не организует подвозку дров. Ничего не делается по вывозке сырья. Сырья имеется на 5 дней.

В стирном цехе еще не устроена печь.

Коллектив артели должен по-боевому подготовить предприятие к зиме.

П. КРОТОВ.

Отв. редактор
К. П. БЕЛОВ.

МЦ 04053 Типография газеты „Стахановец полей" пос. Ленина, Горьковской области